

ส่วนที่ ๑ บทนำ

๑.๑ ความสำคัญของการติดตามและประเมินผล

การติดตาม (Monitoring) และ การประเมิน (Evaluation) เป็นกระบวนการที่แตกต่างกัน มีจุดหมายไม่เหมือนกัน แต่กระบวนการทั้งสองมีความเกี่ยวข้องสัมพันธ์กัน และเมื่อนำแนวคิดและหลักการติดตามและประเมินผล (Monitoring and Evaluation) มาประสานใช้ด้วยกันอย่างเหมาะสม จะช่วยให้ผู้บริหารท้องถิ่น ข้าราชการ พนักงานจ้าง สมาชิกสภาองค์การบริหารส่วนจังหวัด สามารถกำกับดูแล ทบทวน และพัฒนางาน พัฒนาท้องถิ่นตามแผนงาน โครงการได้อย่างมีประสิทธิภาพและประสิทธิผล การติดตามและประเมินผล แผนพัฒนาท้องถิ่นขององค์การบริหารส่วนจังหวัดยะลา จึงเป็นการติดตามผลที่ให้ความสำคัญ ดังนี้

๑.๑.๑ ผลการปฏิบัติงานของผู้รับผิดชอบแต่ละแผนงาน โครงการเพื่อการพัฒนาองค์การบริหารส่วนจังหวัดยะลาหรือกิจกรรมต่าง ๆ ที่ดำเนินการหรือไม่ได้ดำเนินการตามแผนพัฒนาท้องถิ่น ที่ได้กำหนดไว้หรือไม่ รวมทั้งงบประมาณในการดำเนินงาน

๑.๑.๒ ผลการใช้ปัจจัยหรือทรัพยากรต่างๆ ในการพัฒนาองค์การบริหารส่วนจังหวัดยะลา ตรวจสอบดูว่าแผนงาน โครงการเพื่อการพัฒนาได้รับปัจจัยหรือทรัพยากรทั้งด้านปริมาณ และคุณภาพ ตามระยะเวลาที่กำหนดไว้หรือไม่อย่างไร

๑.๑.๓ ผลการดำเนินงาน ตรวจสอบดูว่าได้ผลตรงตามเป้าหมายที่กำหนดไว้หรือไม่เพียงใด มีปัญหาอุปสรรคอะไรบ้าง ทั้งในด้านการจัดทำแผนพัฒนาท้องถิ่น การดำเนินการตามแผนงานและโครงการเพื่อการพัฒนาท้องถิ่น และขั้นตอนต่าง ๆ ในการดำเนินการตามโครงการเพื่อการพัฒนาท้องถิ่น

๑.๑.๔ ความสำคัญของการติดตามและประเมินผลแผนเป็นเครื่องมือสำคัญในการทดสอบผลการดำเนินงานตามภารกิจขององค์การบริหารส่วนจังหวัดยะลาว่าดำเนินการได้ตามเป้าหมายที่กำหนดไว้หรือไม่ ทำให้ทราบและกำหนดทิศทางการพัฒนาได้อย่างเป็นรูปธรรมและเกิดความชัดเจนที่จะทำให้ทราบถึงจุดแข็ง (strengths) จุดอ่อน (weaknesses) โอกาส (opportunities) ปัญหาหรืออุปสรรค (threats) ของแผนพัฒนาท้องถิ่น (พ.ศ. ๒๕๖๖-๒๕๗๐) โครงการ กิจกรรมต่าง ๆ ซึ่งอาจเกิดจากผู้บริหารท้องถิ่น สมาชิกสภาท้องถิ่น ปลัด/รองปลัดองค์การบริหารส่วนจังหวัดยะลาผู้บริหารระดับหัวหน้าสำนัก/ผู้อำนวยการกอง บุคลากรขององค์การบริหารส่วนจังหวัดยะลา สภาพพื้นที่และผู้มีส่วนเกี่ยวข้องเพื่อนำไปสู่การปรับปรุงแผนงาน โครงการพัฒนาให้เกิดความสอดคล้องกับสภาพพื้นที่ สภาพแวดล้อมในสังคมภายใต้ความต้องการและความพึงพอใจของประชาชนตำบล/องค์การบริหารส่วนจังหวัดยะลา

บทสรุปของความสำคัญก็คือ ในการไปสู่การวางแผนการพัฒนาในปีต่อ ๆ ไปเพื่อให้เกิดผลสัมฤทธิ์เชิงคุณค่าในกิจการสาธารณะมากที่สุดและเมื่อพบจุดแข็งก็ต้องเร่งรีบดำเนินการและจะต้องมีความสุขุมรอบคอบในการดำเนินการขยายโครงการ งานต่าง ๆ ที่เป็นจุดแข็งและพึงรอโอกาสในการเสริมสร้างให้เกิดจุดแข็งนี้ และเมื่อพบปัญหาและอุปสรรคก็ต้องตั้งรับให้มั่น รอโอกาสที่จะดำเนินการและตั้งมั่นอย่างสุขุมรอบคอบพยายามลดสิ่งที่เป็นปัญหาและอุปสรรค เมื่อพบจุดอ่อนต้องหยุดและถดถอยปัญหาหลงให้ได้ ดำเนินการปรับปรุงให้ดีขึ้นตั้งรับให้มั่นเพื่อรอโอกาสและสุดท้ายเมื่อมีโอกาสก็จะต้องใช้พันธมิตรหรือผู้มีส่วนได้เสียในองค์การบริหารส่วนจังหวัดยะลาให้เกิดประโยชน์เพื่อดำเนินการขยายแผน โครงการ งานต่าง ๆ พร้อมการปรับปรุงและเร่งรีบดำเนินการ สิ่งเหล่านี้จะถูกค้นพบเพื่อให้เกิดการพัฒนาองค์การบริหารส่วนจังหวัดยะลา โดยการติดตามและประเมินผล ซึ่งส่งผลให้เกิดกระบวนการพัฒนาอย่างเข้มแข็งและมีความยั่งยืน เป็นไปตามเป้าหมายประสงค์ที่ตั้งไว้ได้อย่างดียิ่ง

๑.๒. วัตถุประสงค์ของการติดตามและประเมินผล

การติดตามและประเมินผลแผนพัฒนาท้องถิ่นมุ่งค้นหาแผนงาน โครงการ กิจกรรม งานต่าง ๆ รวมถึงครุภัณฑ์หรือวัสดุที่จัดทำบริการสาธารณะหรือการจัดทำกิจกรรมสาธารณะเพื่อการพัฒนาท้องถิ่นที่ได้ดำเนินการไปแล้วว่าสิ่งใดควรดำเนินการต่อไปตามวัตถุประสงค์ของโครงการพัฒนาท้องถิ่นหรือศึกษาระหว่างดำเนินการตามโครงการเพื่อการพัฒนาท้องถิ่นนั้นว่ามีปัญหาใดควรปรับปรุงเพื่อการบรรลุเป้าหมาย ติดตามและประเมินผลแผนงาน โครงการเพื่อการพัฒนาท้องถิ่นที่ไม่ได้ดำเนินการเป็นเพราะเหตุใด เกิดปัญหาจากเรื่องใด จึงได้กำหนดเป็นวัตถุประสงค์ได้ดังนี้

๑.๒.๑ เพื่อเป็นเครื่องมือในการบริหารราชการท้องถิ่นขององค์การบริหารส่วนจังหวัดยะลาและการวางแผนพัฒนาท้องถิ่นอย่างหนึ่งที่จะช่วยตอบสนองภารกิจตามหน้าที่และอำนาจขององค์การบริหารส่วนจังหวัดยะลา รวมทั้งปรับปรุงการปฏิบัติงานให้ดีขึ้น มีประสิทธิภาพ และประสิทธิผล

๑.๒.๒ เพื่อให้ทราบถึงความก้าวหน้าการดำเนินงานตามระยะเวลาและเป้าหมายที่กำหนดไว้ สภาพผลการดำเนินงาน ตลอดจนปัญหา อุปสรรคในการพัฒนาท้องถิ่นตามภารกิจที่ได้กำหนดไว้

๑.๒.๓ เพื่อเป็นข้อมูลสำหรับเร่งรัด ปรับปรุง แก้ไข ขอบกพร่องของการดำเนินงาน โครงการ กิจกรรม งานต่าง ๆ รวมถึงครุภัณฑ์หรือวัสดุที่จัดทำบริการสาธารณะหรือการจัดทำกิจกรรมสาธารณะหรือการยกเลิกโครงการกิจกรรม งานต่าง ๆ รวมถึงครุภัณฑ์หรือวัสดุที่จัดทำบริการสาธารณะหรือการจัดทำกิจกรรมสาธารณะ ทั้งที่ไม่เหมาะสมหรือหมดความจำเป็นขององค์การบริหารส่วนจังหวัดยะลา

๑.๒.๔ เพื่อทราบถึงสถานภาพการบริหารการใช้จ่ายงบประมาณขององค์การบริหารส่วนจังหวัดยะลาทั้งงบประมาณรายจ่ายประจำปี การใช้จ่ายเงินสะสมหรือการอนุมัติใช้จ่ายเงินสะสม การใช้จ่ายเงินอุดหนุนเฉพาะกิจ การโอน แก้ไข เปลี่ยนแปลงค่าใช้จ่ายงบประมาณ หรือเงินอื่นใดที่องค์การบริหารส่วนจังหวัดยะลาใช้เพื่อการพัฒนาท้องถิ่นในการจัดทำบริการสาธารณะหรือกิจกรรมสาธารณะ และเป็นการติดตามการใช้งบประมาณรายจ่ายตามแผนการดำเนินงานขององค์การบริหารส่วนจังหวัดยะลา

๑.๒.๕ เพื่อสร้างความรับผิดชอบของผู้บริหารท้องถิ่น ปลัด/รองปลัด ผู้บริหารระดับสำนัก/กองทุกระดับขององค์การบริหารส่วนจังหวัดยะลาที่จะต้องผลักดันให้การดำเนินการตามแผนงาน โครงการต่างเป็นไปอย่างมีประสิทธิภาพ บรรลุวัตถุประสงค์กับให้เกิดประโยชน์กับผู้มีส่วนได้เสีย ผู้มีส่วนเกี่ยวข้องประชาชนในจังหวัดยะลาหรือสังคมส่วนรวมมากที่สุด

๑.๓ ขั้นตอนการติดตามและประเมินผล

๑.๓.๑ หลักการสำคัญ

การติดตามและประเมินผลแผนพัฒนาท้องถิ่น องค์การบริหารส่วนจังหวัดยะลา โดยคณะกรรมการติดตามและประเมินผลแผนพัฒนาท้องถิ่นดำเนินการอย่างน้อยปีละ ๑ ครั้ง ภายในเดือนธันวาคมของทุกปี โดยให้คณะกรรมการติดตามและประเมินผลแผนพัฒนาท้องถิ่นรายงานผล และเสนอความเห็นซึ่งได้จากการติดตามและประเมินผลแผนพัฒนาท้องถิ่นต่อนายกองค์การบริหารส่วนจังหวัดยะลา เมื่อนายกองค์การบริหารส่วนจังหวัดยะลา ได้รับรายงานผลการติดตามและประเมินผลแผนพัฒนาท้องถิ่นแล้วให้ตรวจสอบและมีความเห็น แล้วจัดทำเป็นประกาศผลการติดตามและประเมินผลแผนพัฒนาท้องถิ่น ประจำปีงบประมาณ พ.ศ. ๒๕๖๗ ปิดประกาศให้ประชาชนทราบโดยเปิดเผยเป็นระยะเวลาไม่น้อยกว่าสามสิบวัน นับแต่วันลงนามประกาศหรือนับแต่วันให้ความเห็นดังกล่าวภายในเดือนธันวาคม

๑.๓.๒ การดำเนินการของสำนัก กอง ฝ่ายต่างๆ ขององค์การบริหารส่วนจังหวัดยะลา

“การจัดทำรายงานผลการติดตามและประเมินผลแผนพัฒนาท้องถิ่น” มีขั้นตอนการดำเนินการโดยกองยุทธศาสตร์และงบประมาณ ที่มีหน้าที่รับผิดชอบการจัดทำแผนพัฒนาท้องถิ่นดำเนินการรวบรวมข้อมูลต่างๆ เพื่อยกร่างการจัดทำรายงานผลการติดตามและประเมินผลแผนพัฒนาท้องถิ่น ประจำปีงบประมาณ พ.ศ.๒๕๖๗ เพื่อเสนอต่อคณะกรรมการติดตามและประเมินผลแผนพัฒนาท้องถิ่นขององค์การบริหารส่วนจังหวัดยะลา

๑.๓.๓ การดำเนินการของคณะกรรมการติดตามและประเมินผลแผนพัฒนาท้องถิ่น

๑) คณะกรรมการติดตามและประเมินผลแผนพัฒนาท้องถิ่นประชุม เพื่อกำหนดแนวทาง วิธีการในการติดตามและประเมินผลแผนพัฒนาท้องถิ่น กำหนดเครื่องมือในการดำเนินการติดตามและประเมินผลแผนพัฒนาท้องถิ่น ทั้งในส่วนที่ต้องดำเนินการติดตามและประเมินผลในเชิงวิเคราะห์ (๑) ความสำคัญของการติดตามและประเมินผล (๒) วัตถุประสงค์ของการติดตามและประเมินผล (๓) ขั้นตอนการติดตามและประเมินผล (๔) เครื่องมือการติดตามและประเมินผล (๕) ประโยชน์ของการติดตามและประเมินผล (๖) การติดตามและประเมินผลที่เกิดจากการสรุปผลการติดตามและประเมินผล ปีงบประมาณ พ.ศ. ๒๕๖๗ และแนวทางการติดตามและประเมินผล ปีงบประมาณ พ.ศ. ๒๕๖๘ (๗) ผลการวิเคราะห์การติดตามและประเมินผล ที่เกิดจากผลการพิจารณาการติดตามและประเมินผลยุทธศาสตร์เพื่อความสอดคล้องแผนพัฒนาท้องถิ่น ผลการพิจารณาการติดตามและประเมินผลโครงการเพื่อความสอดคล้องแผนพัฒนาท้องถิ่น การวิเคราะห์เชิงปริมาณ การวิเคราะห์เชิงคุณภาพ และสรุปผลการวิเคราะห์การติดตามและประเมินผล (๘) สรุปผล ข้อเสนอแนะ และข้อเสนอแนะที่เกิดจากการสรุปผลการพัฒนาท้องถิ่นในภาพรวม และข้อเสนอแนะในการจัดทำแผนพัฒนาท้องถิ่นในอนาคต

๒) คณะกรรมการติดตามและประเมินผลแผนพัฒนาท้องถิ่นประชุมเพื่อกำหนดแนวทาง วิธีการในการติดตามและประเมินผลแผนพัฒนาท้องถิ่น ทั้งในส่วนที่ต้องดำเนินการติดตามและประเมินผลการให้คะแนน (๑) การติดตามและประเมินผลยุทธศาสตร์เพื่อความสอดคล้องแผนพัฒนาท้องถิ่น จำนวน ๑๐๐ คะแนน และ (๒) การติดตามและประเมินผลโครงการเพื่อความสอดคล้องแผนพัฒนาท้องถิ่น จำนวน ๑๐๐ คะแนน

คณะกรรมการติดตามและประเมินผลแผนพัฒนาท้องถิ่นให้คะแนนการติดตามและประเมินผลยุทธศาสตร์เพื่อความสอดคล้องแผนพัฒนาท้องถิ่นขององค์การบริหารส่วนจังหวัดยะลา จากคะแนนเต็ม ๑๐๐ คะแนน และการติดตามและประเมินผลโครงการเพื่อความสอดคล้องแผนพัฒนาท้องถิ่นขององค์การบริหารส่วนจังหวัดยะลา จากคะแนนเต็ม ๑๐๐ คะแนน เกณฑ์ที่ควรได้เพื่อให้เกิดความสอดคล้องและขับเคลื่อนการพัฒนาท้องถิ่นขององค์การบริหารส่วนจังหวัดยะลาไม่ควรน้อยกว่าร้อยละ (๘๐ คะแนน) แต่ถ้าเมื่อประเมินผลเป็นคะแนนแล้ว ผลต่ำกว่าร้อยละ ๘๐ ก็ต้องยืนยันคะแนนตามที่เป็นจริง

๓) คณะกรรมการติดตามและประเมินผลแผนพัฒนาท้องถิ่นประชุมเพื่อดำเนินการติดตามและประเมินผลแผนพัฒนาท้องถิ่น โดยคณะกรรมการติดตามและประเมินผลประกอบด้วย

- (๑) สมาชิกสภาองค์การบริหารส่วนจังหวัดยะลาคัดเลือก จำนวนสามคน
- (๒) ผู้แทนประชาคมท้องถิ่นที่ประชาคมท้องถิ่นคัดเลือก จำนวนสองคน
- (๓) ผู้แทนหน่วยงานที่เกี่ยวข้องที่ผู้บริหารท้องถิ่นคัดเลือก จำนวนสองคน
- (๔) หัวหน้าส่วนการบริหารที่คัดเลือกกันเอง จำนวนสองคน
- (๕) ผู้ทรงคุณวุฒิที่ผู้บริหารท้องถิ่นคัดเลือกจำนวนสองคน

โดยมีกรรมการที่ถูกคัดเลือก ๑ คน เป็นประธานคณะกรรมการ และกรรมการที่ถูกคัดเลือก ๑ คน เป็นเลขานุการของคณะกรรมการ

กรรมการตาม (๑)(๒)(๓)(๔) และ (๕) ให้มีวาระอยู่ในตำแหน่งคราวละสี่ปีและอาจได้รับคัดเลือกอีกได้ ตามระเบียบกระทรวงมหาดไทยว่าด้วยการจัดทำแผนพัฒนาองค์กรปกครองส่วนท้องถิ่น ดังนี้

(๑) ประชุมเพื่อกำหนดแนวทาง และวิธีการติดตามและประเมินผลแผนพัฒนาท้องถิ่นโดยการกำหนดแนวทาง วิธีการ และห้วงเวลาที่เหมาะสม

(๒) ดำเนินการติดตามและประเมินผลแผนพัฒนาท้องถิ่นตามแนวทาง วิธีการ และห้วงเวลาที่กำหนดโดยสามารถติดตามและประเมินผลได้ตลอดระยะเวลา

(๓) รายงานผลและเสนอความคิดเห็นซึ่งได้จากการติดตามและประเมินผลแผนพัฒนาท้องถิ่นต่อผู้บริหารองค์การบริหารส่วนจังหวัดยะลา

๑.๓.๔ ขั้นตอนการติดตามและการรายงานผล

๑) คณะกรรมการติดตามและประเมินผลแผนพัฒนาท้องถิ่นประชุมเพื่อกำหนดแนวทาง วิธีการในการติดตามและประเมินผลแผนพัฒนาท้องถิ่นตามข้อ ๒๙ (๑) แห่งระเบียบกระทรวงมหาดไทยว่าด้วยการจัดทำแผนพัฒนาขององค์กรปกครองส่วนท้องถิ่น พ.ศ. ๒๕๔๘ และที่แก้ไขเพิ่มเติม ต้องกำหนดแนวทาง วิธีการ แบบที่ใช้ในการติดตามและประเมินผล เทคนิคหรือการวิเคราะห์ที่จะต้องนำมาใช้ตามความเหมาะสมของพื้นที่

๒) คณะกรรมการติดตามและประเมินผลแผนพัฒนาท้องถิ่นมีอำนาจหน้าที่ดำเนินการติดตามและประเมินผลแผนพัฒนาท้องถิ่นตามข้อ ๒๙ (๒) แห่งระเบียบกระทรวงมหาดไทยว่าด้วยการจัดทำแผนพัฒนาขององค์กรปกครองส่วนท้องถิ่น พ.ศ. ๒๕๔๘ และที่แก้ไขเพิ่มเติม โดยประชุมเพื่อพิจารณาตรวจสอบข้อมูล รายละเอียดตามยกเว้นรายงานผลการติดตามและประเมินผลแผนพัฒนาท้องถิ่นที่ยุทธศาสตร์และงบประมาณยกเว้นมาจัดทำหรือรวบรวมส่งให้คณะกรรมการติดตามและประเมินผลแผนพัฒนาท้องถิ่นพิจารณา และกำหนดให้มีการออกติดตามโครงการ กิจกรรมงานต่าง ๆ รวมถึงครุภัณฑ์หรือวัสดุที่จัดทำบริการสาธารณะหรือการจัดทำกิจกรรมสาธารณะ ที่ดำเนินการในพื้นที่จริง

๓) เมื่อคณะกรรมการติดตามและประเมินผลแผนพัฒนาท้องถิ่นได้รายงานผลและเสนอความเห็นและดำเนินการตาม ข้อ ๒) แล้ว ประธานคณะกรรมการและเลขานุการของคณะกรรมการติดตามและประเมินผลแผนพัฒนาท้องถิ่นตรวจสอบความถูกต้องและส่งให้กองยุทธศาสตร์ได้ตรวจสอบความถูกต้องอีกครั้งแล้วจัดทำประกาศรายงานผลการติดตามและประเมินผลแผนพัฒนาท้องถิ่น ประจำปีงบประมาณ พ.ศ. ๒๕๖๗ เสนอนายกองค์การบริหารส่วนจังหวัดยะลา เพื่อให้นายกองค์การบริหารส่วนจังหวัดยะลา ลงนามประกาศผลการติดตามและประเมินผลแผนพัฒนาท้องถิ่น

๔) ก่อนลงนามประกาศรายงานผลการติดตามและประเมินผลแผนพัฒนาท้องถิ่นนายกองค์การบริหารส่วนจังหวัดยะลา ได้ตรวจสอบและมีความเห็นในรายงานการติดตามและประเมินผลแผนพัฒนาท้องถิ่นของคณะกรรมการติดตามและประเมินผลแผนพัฒนาท้องถิ่นแล้วจึงประกาศรายงานผลการติดตามและประเมินผลแผนพัฒนาท้องถิ่น ประจำปีงบประมาณ พ.ศ. ๒๕๖๗

๕) เมื่อนายกองค์การบริหารส่วนจังหวัดยะลา ได้ประกาศรายงานผลการติดตามและประเมินผลแผนพัฒนาท้องถิ่น ประจำปีงบประมาณ พ.ศ. ๒๕๖๗ แล้ว กองยุทธศาสตร์และงบประมาณได้ปิดประกาศผลการติดตามและประเมินผลแผนพัฒนาท้องถิ่นให้ประชาชนในท้องถิ่นทราบในที่เปิดเผยภายในสิบห้าวันนับแต่วันรายงานผลและเสนอความเห็นดังกล่าว และปิดประกาศไว้เป็นระยะเวลาไม่น้อยกว่าสามสิบวัน และลงเว็บไซต์ขององค์การบริหารส่วนจังหวัดยะลา ตามหลักการบริหารกิจการบ้านเมืองที่ดี

๖) เมื่อนายกองค์การบริหารส่วนจังหวัดยะลา ได้ประกาศรายงานผลการติดตามและประเมินผลแผนพัฒนาท้องถิ่น ประจำปีงบประมาณ พ.ศ. ๒๕๖๗ แล้วกองยุทธศาสตร์และงบประมาณได้แจ้งสภาองค์การบริหารส่วนจังหวัดยะลา รวมถึงแจ้งให้คณะกรรมการสนับสนุนการจัดทำแผนพัฒนาท้องถิ่น คณะกรรมการพัฒนาท้องถิ่น คณะกรรมการติดตามและประเมินผลแผนพัฒนาท้องถิ่น สำนัก กอง ฝ่ายต่าง ๆ ขององค์การบริหารส่วนจังหวัดยะลาทราบด้วย

๑.๓.๕ การดำเนินการของสภาองค์การบริหารส่วนจังหวัดยะลา

๑) เมื่อนายกองค์การบริหารส่วนจังหวัดยะลาประกาศผลการติดตามและประเมินผลแผนพัฒนาท้องถิ่น ประจำปีงบประมาณ พ.ศ. ๒๕๖๗ แล้ว ได้เสนอต่อประธานสภาองค์การบริหารส่วนจังหวัดยะลา เพื่อให้ประธานสภาองค์การบริหารส่วนจังหวัดยะลาได้บรรจุในวาระการประชุมสภาองค์การบริหารส่วนจังหวัดยะลา เป็นการรับทราบในสมัยประชุมสภา สมัยสามัญหรือสมัยวิสามัญ สมาชิกสภาองค์การบริหารส่วนจังหวัดยะลาได้สอบถาม อภิปราย เสนอความเห็นตั้งข้อสังเกตในที่ประชุมสภาท้องถิ่นแล้ว และได้มีการอธิบาย ชี้แจง ตอบข้อซักถามการอภิปรายของสมาชิกสภาองค์การบริหารส่วนจังหวัดยะลาแล้ว

๒) เมื่อองค์การบริหารส่วนจังหวัดยะลาได้เสนอความเห็นหรือรับทราบแล้วประธานสภาองค์การบริหารส่วนจังหวัดยะลา ส่งความเห็นนั้นให้นายกองค์การบริหารส่วนจังหวัดยะลาตามที่กำหนดไว้เรียบร้อยแล้วไม่เกิน ๑๕ วัน นับแต่วันที่ประชุมสภาองค์การบริหารส่วนจังหวัดยะลา รับทราบ และนายกองค์การบริหารส่วนจังหวัดยะลา ได้จัดประชุมคณะกรรมการพัฒนาท้องถิ่นเพื่อนำผลการติดตามและประเมินผลแผนพัฒนาท้องถิ่นประจำปีรวมทั้งความเห็นของสภาองค์การบริหารส่วนจังหวัดยะลาให้คณะกรรมการพัฒนาท้องถิ่นรับทราบ เพื่อนำไปดำเนินการปรับปรุง แก้ไข กำหนดแนวทางการพัฒนาท้องถิ่น กำหนดกรอบนโยบาย ทิศทาง แนวทางการพัฒนาท้องถิ่นเพื่อให้เป็นไปตามหน้าที่และอำนาจขององค์การบริหารส่วนจังหวัดยะลาที่มีผลกระทบต่อประโยชน์สุขของประชาชนและดำเนินการนำไปวิเคราะห์การพัฒนาท้องถิ่นต่อไป

ขั้นตอนการรายงานผล

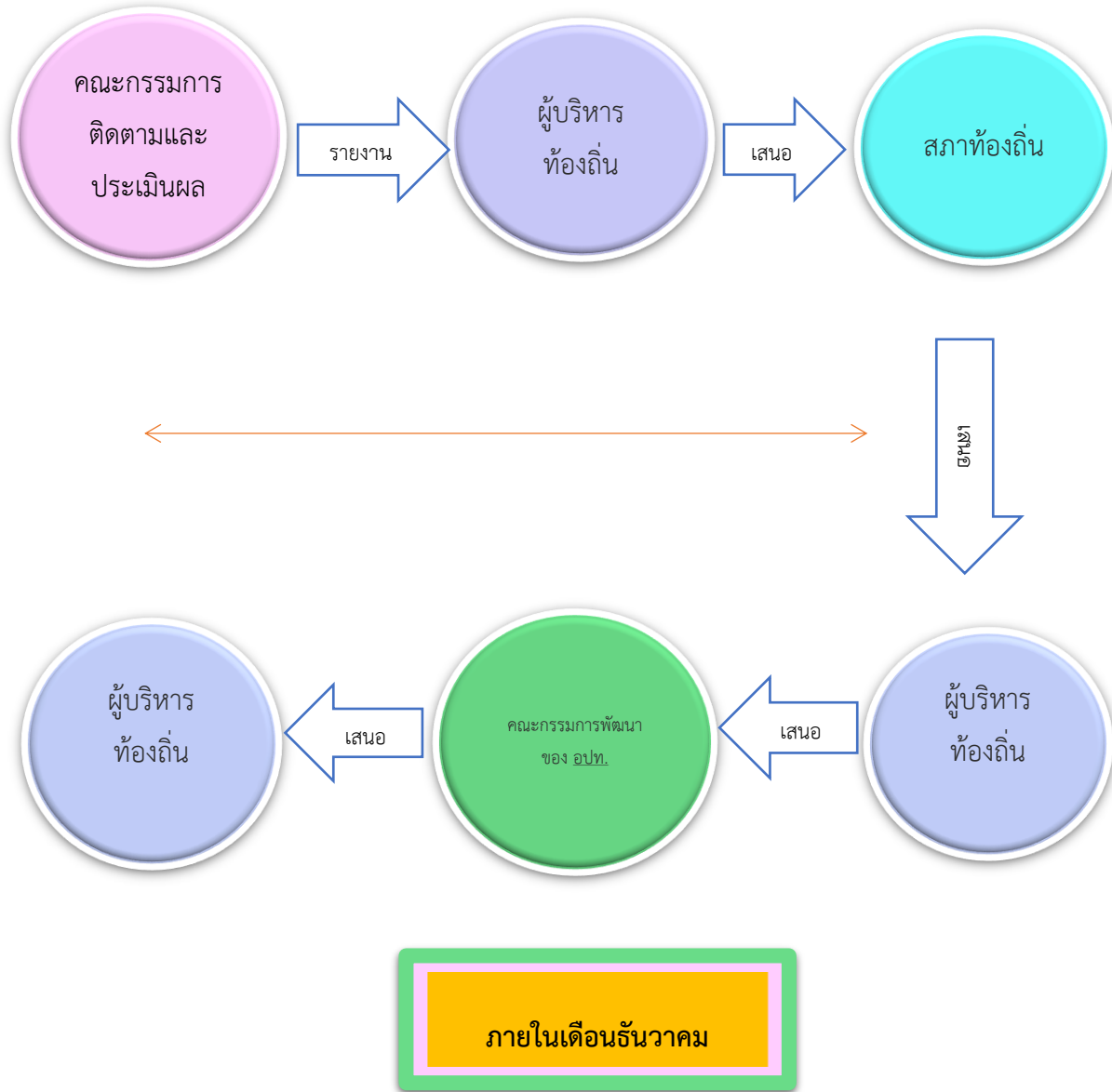

ประกาศผลการติดตามและประเมินผลแผนพัฒนาให้ประชาชนในจังหวัดยะลา ทราบ
ในที่เปิดเผย ภายในสิบห้าวัน นับแต่วันรายงานผลและเสนอความเห็นดังกล่าวและต้องปิดประกาศไว้
เป็นระยะเวลาไม่น้อยกว่าสามสิบวัน

แผนผังขั้นตอนการติดตามและประเมินผลแผนพัฒนาท้องถิ่น

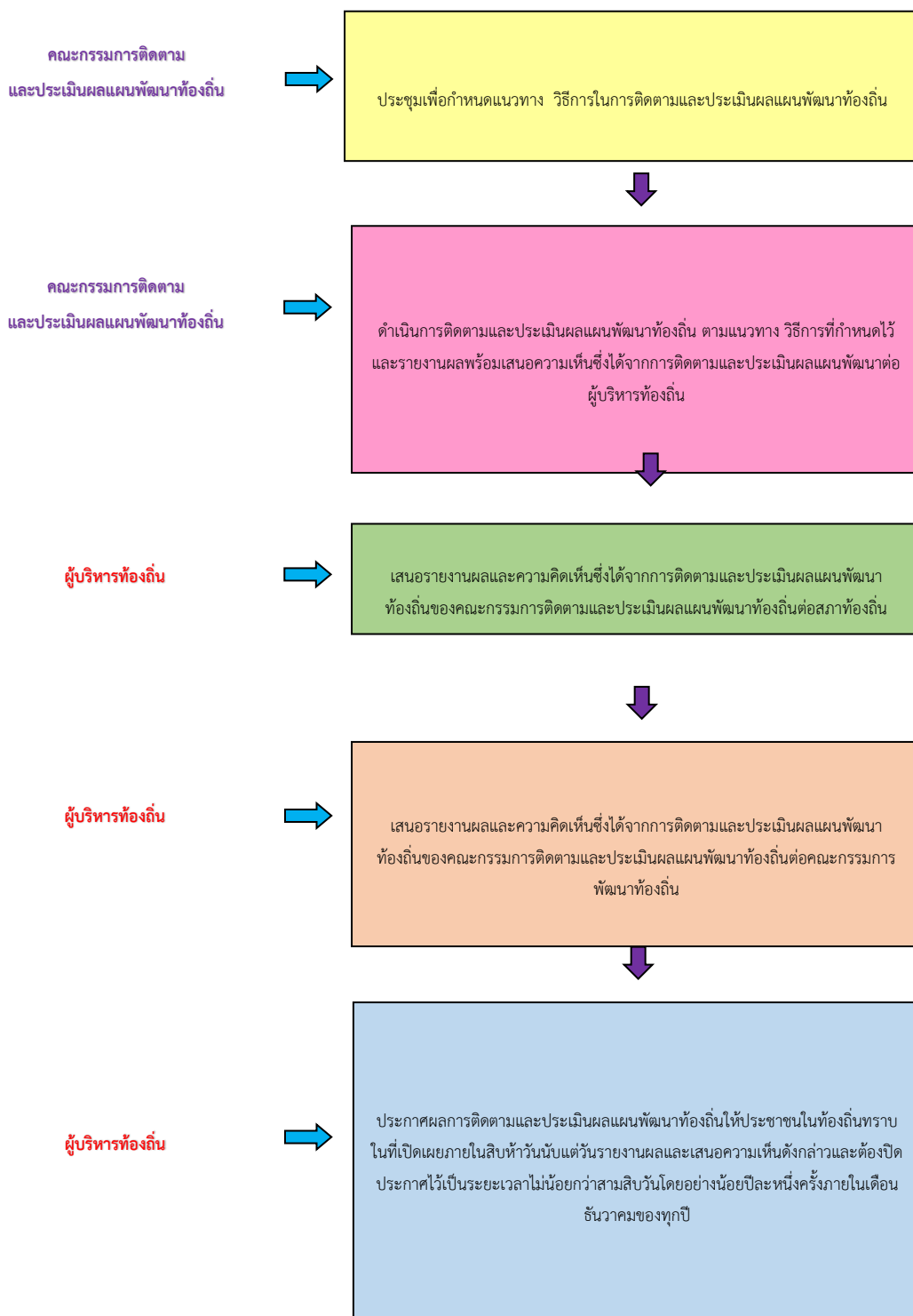

๑.๓.๖ ระเบียบและหนังสือกระทรวงมหาดไทย

๑) ระเบียบกระทรวงมหาดไทยว่าด้วยการจัดทำแผนพัฒนาขององค์กรปกครองส่วนท้องถิ่น พ.ศ. ๒๕๔๘ และที่แก้ไขเพิ่มเติม ข้อ ๒๙ คณะกรรมการติดตามและประเมินผลแผนพัฒนาท้องถิ่น มีอำนาจหน้าที่ ดังนี้ (๑) กำหนดแนวทาง วิธีการในการติดตามและประเมินผลแผนพัฒนาท้องถิ่น (๒) ดำเนินการติดตามและประเมินผลแผนพัฒนาแผนพัฒนาท้องถิ่น (๓) รายงานผลและเสนอความเห็นซึ่งได้จากการติดตามและประเมินผลแผนพัฒนาท้องถิ่นต่อผู้บริหารท้องถิ่นเพื่อให้ผู้บริหารท้องถิ่นเสนอต่อสภาท้องถิ่น และคณะกรรมการพัฒนาท้องถิ่น พร้อมทั้งประกาศผลการติดตามและประเมินผลแผนพัฒนาท้องถิ่นให้ประชาชนในท้องถิ่นทราบในที่เปิดเผยภายในสิบห้าวันนับแต่วันรายงานผลและเสนอความเห็นดังกล่าว และต้องปิดประกาศไว้เป็นระยะเวลาไม่น้อยกว่าสามสิบวัน โดยอย่างน้อยปีละหนึ่งครั้งภายในเดือนธันวาคมของทุกปี (๔) แต่งตั้งคณะอนุกรรมการหรือคณะทำงานเพื่อช่วยปฏิบัติงานตามที่เห็นสมควร

๒) หนังสือกระทรวงมหาดไทย ที่ มท ๐๘๑๐.๓/ว ๖๐๘๖ ลงวันที่ ๑๙ สิงหาคม ๒๕๖๕ กำหนดไว้ในข้อ ๑๕. การติดตามและประเมินผลแผนพัฒนาท้องถิ่น ประกอบด้วย

(๑๕.๑) การติดตามและประเมินผลแผนพัฒนาท้องถิ่น

(๑๕.๒) การติดตามและประเมินผลแผนพัฒนาท้องถิ่น ให้องค์กรปกครองส่วนท้องถิ่น โดยคณะกรรมการติดตามและประเมินผลแผนพัฒนาท้องถิ่นดำเนินการอย่างน้อยปีละ ๑ ครั้ง ภายในเดือนธันวาคมของทุกปี

(๑๕.๓) เมื่อผู้บริหารท้องถิ่นประกาศผลการติดตามและประเมินผลแผนพัฒนาท้องถิ่นประจำปีแล้วให้เสนอเป็นสถิติหรือเสนอต่อประธานสภาท้องถิ่น

(๑๕.๔) เมื่อสภาท้องถิ่นได้เสนอความเห็นหรือรับทราบแล้ว ให้ประธานสภาท้องถิ่นส่งความเห็นนั้นให้ผู้บริหารท้องถิ่นโดยเร็วหรืออย่างช้าไม่ควรเกิน ๑๕ วัน นับแต่วันที่ประชุมสภาท้องถิ่นรับทราบ

(๑๕.๕) แนวทางการติดตามและประเมินผลแผนพัฒนาท้องถิ่นขององค์กรปกครองส่วนท้องถิ่นตามข้อ ๒๙ หรือข้อ ๓๐

(๑๕.๖) การติดตามและประเมินผลยุทธศาสตร์เพื่อความสอดคล้องแผนพัฒนาท้องถิ่น

(๑๕.๗) การติดตามและประเมินผลโครงการเพื่อความสอดคล้องแผนพัฒนาท้องถิ่น

(๑๕.๘) แนวทางการดำเนินการอื่น ๆ สำหรับการติดตามและประเมินผลแผนพัฒนาท้องถิ่น

๓) หนังสือกระทรวงมหาดไทย ที่ มท ๐๘๑๐.๓/ว ๑๒๓๙ ลงวันที่ ๒๑ กุมภาพันธ์ ๒๕๖๕ กำหนดไว้ในข้อ ๑๔. การติดตามและประเมินผลแผนพัฒนาท้องถิ่น ประกอบด้วย

(๑๔.๑) การติดตามและประเมินผลแผนพัฒนาท้องถิ่นเป็นการติดตามและประเมินผลแผนพัฒนาท้องถิ่นที่ผู้บริหารท้องถิ่นประกาศใช้ ประกอบด้วยการจัดทำหรือทบทวน การเพิ่มเติม การเปลี่ยนแปลงและการแก้ไขแผนพัฒนาท้องถิ่น เป็นการติดตามโครงการ กิจกรรม งาน ภารกิจหรือวัสดุที่จัดทำบริการสาธารณะหรือกิจกรรมสาธารณะที่นำไปจัดทำเป็นงบประมาณรายจ่ายประจำปี/เพิ่มเติม การใช้จ่ายเงินสะสม เงินอุดหนุนเฉพาะกิจหรือเงินอื่นใดที่องค์กรปกครองส่วนท้องถิ่นใช้เพื่อการพัฒนาท้องถิ่นในการจัดทำบริการสาธารณะและกิจกรรมสาธารณะ และเป็นการติดตามการใช้งบประมาณรายจ่ายตามแผนการดำเนินงานขององค์กรปกครองส่วนท้องถิ่น

(๑๔.๒) การติดตามและประเมินผลแผนพัฒนาท้องถิ่น ให้องค์กรปกครองส่วนท้องถิ่น โดยคณะกรรมการติดตามและประเมินผลแผนพัฒนาท้องถิ่นดำเนินการอย่างน้อยปีละหนึ่งครั้งภายในเดือน ธันวาคมของทุกปี โดยให้คณะกรรมการติดตามและประเมินผลแผนพัฒนาท้องถิ่นรายงานผลและเสนอความเห็น ซึ่งได้จากการติดตามและประเมินผลแผนพัฒนาท้องถิ่นต่อผู้บริหารท้องถิ่น เมื่อผู้บริหารท้องถิ่นได้รับรายงาน ผลการติดตามและประเมินผลแผนพัฒนาท้องถิ่นแล้วให้ตรวจสอบและมีความเห็น แล้วจัดทำเป็นประกาศผลการติดตามและประเมินผลแผนพัฒนาท้องถิ่นประจำปี จะต้องปิดประกาศให้ประชาชนทราบโดยเปิดเผยเป็น ระยะเวลาไม่น้อยกว่าสามสิบวัน นับแต่วันลงนามประกาศหรือนับแต่วันให้ความเห็นดังกล่าว

(๑๔.๓) เมื่อผู้บริหารท้องถิ่นประกาศผลการติดตามและประเมินผลแผนพัฒนาท้องถิ่น ประจำปีแล้วให้เสนอเป็นญัตติต่อประธานสภาท้องถิ่น เพื่อให้ประธานสภาท้องถิ่นได้บรรจุในวาระการประชุม สภาท้องถิ่นเป็นการรับทราบซึ่งอาจดำเนินการในสมัยประชุมสภาสามัญหรือสมัยวิสามัญก็ได้ สมาชิกสภา ท้องถิ่นอาจสอบถาม อภิปราย เสนอความเห็น ตั้งข้อสังเกตในการประชุมสภาท้องถิ่นได้ ให้ผู้บริหารท้องถิ่นหรือ ผู้บริหารท้องถิ่นมอบหมายให้คณะกรรมการติดตามและประเมินผลแผนพัฒนาท้องถิ่นอธิบาย ชี้แจง ตอบข้อ ชักถามการอภิปรายของสมาชิกสภาท้องถิ่นได้ตามที่ประธานสภาท้องถิ่นได้อนุญาต

ให้ประธานสภาท้องถิ่นบรรจุญัตติที่เสนอมาเข้าระเบียบวาระการประชุมสภา ท้องถิ่นภายในกำหนดเวลาอันสมควรในสมัยประชุมนั้น หรือดำเนินการตามข้อ ๔๐ ของระเบียบ กกระทรวงมหาดไทยว่าด้วยข้อบังคับการประชุมสภาท้องถิ่น พ.ศ. ๒๕๔๗ และที่แก้ไขถึงฉบับปัจจุบัน

(๑๔.๔) เมื่อสภาท้องถิ่นได้รับทราบหรือได้เสนอความเห็นแล้ว ให้ประธานสภาท้องถิ่น ส่งความเห็นนั้นให้ผู้บริหารท้องถิ่นโดยเร็วหรืออย่างช้าไม่ควรเกินสิบห้าวันนับแต่วันที่ประชุมสภาท้องถิ่น รับทราบและให้ผู้บริหารท้องถิ่นจัดประชุมคณะกรรมการพัฒนาท้องถิ่นเพื่อนำผลการติดตามและประเมินผล แผนพัฒนาท้องถิ่นประจำปีรวมทั้งความเห็นของสภาท้องถิ่นให้คณะกรรมการพัฒนาท้องถิ่นรับทราบ เพื่อนำไปดำเนินการปรับปรุง แก้ไข วิเคราะห์เพื่อการพัฒนาท้องถิ่นต่อไป

๑.๔ เครื่องมือการติดตามและประเมินผล

วิธี เครื่องมือและรูปแบบสำหรับการติดตามและประเมินผลแผนพัฒนาท้องถิ่นนั้น คณะกรรมการติดตามและประเมินผลแผนพัฒนาท้องถิ่นขององค์การบริหารส่วนจังหวัดยะลา นอกจากการกำหนดหัวระยะเวลาในการติดตามและประเมินผลแล้วจะได้กำหนดเครื่องมือและ รูปแบบเพื่อการติดตามและประเมินผลเพื่อนำไปสู่การประเมินผลที่ผู้มีส่วนเกี่ยวข้องทุกฝ่ายเข้าใจและ สามารถปฏิบัติตามกรอบระยะเวลาที่กำหนดไว้ได้ เพราะว่าเครื่องมือและรูปแบบจะเป็นเครื่องมือที่จะ ช่วยให้ได้มองเห็นเหตุการณ์และแสดงความสัมพันธ์ระหว่างวิสัยทัศน์ ประเด็นยุทธศาสตร์ เป้าประสงค์ ตัวชี้วัด ค่าเป้าหมาย กลยุทธ์/แนวทางการพัฒนา แผนงาน โครงการพัฒนา กิจกรรม งานต่าง ๆ ภารกิจหรือ วัตถุประสงค์สำหรับการจัดทำบริการสาธารณะหรือการจัดทำกิจกรรมสาธารณะ หรือแผนพัฒนาท้องถิ่นและ แผนการดำเนินงาน ตลอดจนการควบคุม อ้างอิง หรือแปลความหมายสำหรับการพัฒนาท้องถิ่นของ องค์การบริหารส่วนจังหวัดยะลาได้อย่างเหมาะสม

๑.๔.๑ วิธีในการติดตามและประเมินผล

วิธีการติดตามและประเมินผลแผนพัฒนาท้องถิ่นคณะกรรมการติดตามและประเมินผลแผนพัฒนาท้องถิ่นให้ความสำคัญกับ (๑) ผู้เข้าร่วมติดตามและประเมินผล (๒) เครื่องมือที่ใช้สำหรับการติดตามและประเมินผล และ (๓) กรรมวิธีหรือวิธีการต่าง ๆ หรือรูปแบบต่าง ๆ ที่ดำเนินการติดตามและประเมินผล

วิธีในการติดตามและประเมินผลแผนพัฒนาท้องถิ่น คณะกรรมการติดตามและประเมินผลแผนพัฒนาท้องถิ่นขององค์การบริหารส่วนจังหวัดยะลาจึงต้อง

๑) การออกแบบการติดตามและประเมินผล มีเป้าหมายเพื่อมุ่งตอบปัญหาการติดตามและประเมินผลได้อย่างตรงประเด็น อธิบายหรือควบคุมความผันแปรของโครงการเพื่อการพัฒนาท้องถิ่นที่จะเกิดขึ้นได้ การใช้เอกสาร (Document) เป็นที่เข้าใจง่าย กระชับในการสอบถาม ถาม หรือทดสอบ/วัด

๒) โดยการสำรวจ (Survey) เป็นการรวบรวมข้อมูลจากการบันทึกหรือทะเบียนที่ผู้รับผิดชอบโครงการพัฒนาที่จัดทำไว้แล้วหรืออาจเป็นข้อมูลที่คณะกรรมการติดตามและประเมินผลแผนพัฒนาท้องถิ่นต้องมีการจดบันทึก (Record) สังเกต (Observation) หรือวัด (Measurement) โดยดำเนินการในพื้นที่จากผู้มีส่วนเกี่ยวข้อง สำนัก กอง ฝ่ายต่าง ๆ ที่รับผิดชอบโครงการพัฒนาท้องถิ่นหรือหน่วยงานรับผิดชอบหลัก

๑.๔.๒ เครื่องมือการติดตามและประเมินผล

การกำหนดเครื่องมือที่ใช้ในการติดตามและประเมินผลแผนพัฒนาท้องถิ่นขององค์การบริหารส่วนจังหวัดยะลา ๕ เครื่องมือสำคัญดังนี้

๑) สังเกต (Observations) คณะกรรมการติดตามและประเมินผลแผนพัฒนาท้องถิ่นหรือผู้ประเมินสังเกตด้วยตัวเองได้ ๒ วิธี คือ (๑) เข้าไปร่วมกิจกรรมนั้น ๆ เช่น โครงการอนุรักษ์ขนบธรรมเนียมประเพณี วัฒนธรรมและภูมิปัญญาท้องถิ่น โครงการรักนี้ให้หนู สู่เด็กพิเศษ เป็นต้นเด็กพิเศษ (๒) ไม่ได้ร่วมกิจกรรมแต่สังเกตจากภายนอก

๒) บันทึกข้อมูล (Record Information) แบบบันทึกความรู้สึก บันทึกความคิด บันทึกความเห็น (commentary) ของผู้เกี่ยวข้องหรือผู้มีส่วนได้เสียในโครงการพัฒนาท้องถิ่น

๓) การสัมภาษณ์ (Interview) ตั้งเป้าหมายเตรียมคำถามสำหรับการคุยไว้ล่วงหน้าเพื่อค้นหาความจริง และความคิดเห็นที่แท้จริงของกลุ่มเป้าหมาย

๔) แบบสอบถาม (Questionnaire) แบ่งออกเป็น ๒ ประเภท คือ (๑) แบบสอบถามแบบปลายเปิด ไม่กำหนดคำตอบไว้ (๒) แบบสอบถามแบบปลายปิด โดยกำหนดคำถามและคำตอบที่สร้างขึ้นจากการคาดการณ์ล่วงหน้า

๕) แบบทดสอบ (Tests & Measurements) การทดสอบและเครื่องมือวัด เป็นเครื่องมือในการวัดผลความรู้และความเข้าใจ ต่อประเด็นการเรียนรู้ต่าง ๆ ทั้งด้านวิชาการและพฤติกรรมอาจเป็นการสอบข้อเขียนหรือลงมือปฏิบัติก็ได้

สิ่งสำคัญที่ต้องตั้งคำถามกับการกำหนดวิธีในการติดตามและประเมินผลและการใช้เครื่องมือการติดตามและประเมินผลก็คือ (๑) ควรกำหนดจุดมุ่งหมายว่าเราประเมินผลไปทำไม (๒) ควรกำหนดสิ่งที่จะประเมินผลว่าเราจะประเมินผลจากอะไร (๓) ควรใช้วิธีการประเมินที่หลากหลาย และ (๔) ระวังความคลาดเคลื่อนที่อาจเกิดขึ้น

๑.๔.๓ รูปแบบสำหรับการติดตามและประเมินผล

แบบหรือรูปแบบที่องค์การบริหารส่วนจังหวัดยะลาได้กำหนดขึ้นเพื่อให้เกิดความสอดคล้องกับสภาพพื้นที่ บริบททางสังคมของจังหวัดยะลา โดยใช้รูปแบบผสมผสานกันระหว่างแบบตัวบ่งชี้การปฏิบัติงาน (Performance Indicators) แบบบัตรคะแนน (Scorecard Model) แบบมุ่งวัดผลสัมฤทธิ์ (Result Framework Model (RF))แบบเชิงเหตุผล (Logical Model) แบบวัดกระบวนการปฏิบัติงาน (Process Performance Measurement System (PPMS)) แบบ หรือ Problem-Solving Method การประเมินโดยใช้วิธีการแก้ปัญหาหรือเรียนรู้จากปัญหาที่เกิดขึ้น แบบการประเมินแบบมีส่วนร่วม (Participatory Methods) แบบการประเมินผลกระทบ (Impact Evaluation) แบบการประเมินความเสี่ยง (Risk Assessment Model) และแบบการประเมินตนเอง (Self-assessment Model)

๑.๕. ประโยชน์ของการติดตามและประเมินผล

การติดตามและประเมินผลแผนพัฒนาท้องถิ่นขององค์การบริหารส่วนจังหวัดยะลา มีประโยชน์ที่สำคัญคือการนำไปใช้แก้ปัญหาต่าง ๆ ระหว่างดำเนินโครงการ รองลงมาคือการนำไปใช้สำหรับวางแผน การจัดทำแผนพัฒนาท้องถิ่นในอนาคต ประโยชน์ของการติดตามและประเมินผลแผนพัฒนาท้องถิ่นขององค์การบริหารส่วนจังหวัดยะลาจึงแยกเป็นหัวข้อได้ดังนี้

๑.๕.๑ ได้ทราบถึงสภาพและสถานการณ์ต่าง ๆ ของการจัดทำแผนพัฒนาท้องถิ่นและการดำเนินการตามโครงการ กิจกรรม งานต่าง ๆ ครุภัณฑ์หรือวัสดุที่จัดทำบริการสาธารณะหรือจัดทำกิจกรรมสาธารณะซึ่งจะทำให้วิธีการปฏิบัติดำเนินการเป็นไปในแนวทางเดียวกัน

๑.๕.๒ ได้ทราบถึงข้อดี ข้อเสีย ข้อบกพร่องต่าง ๆ ตลอดจนปัจจัยที่ทำให้แผนพัฒนาท้องถิ่นและการดำเนินการตามโครงการพัฒนาท้องถิ่นที่มีปัญหาและไม่มีปัญหาให้สามารถแก้ไขได้ตรงเป้าหมายอย่างทันท่วงทีทั้งในปัจจุบันและอนาคต

๑.๕.๓ ช่วยให้การใช้ทรัพยากรต่าง ๆ เกิดความประหยัด คุ่มค่า ไม่เสียประโยชน์ ประหยัดเวลางบประมาณ และทรัพยากรในการดำเนินโครงการพัฒนาท้องถิ่น

๑.๕.๔ สามารถเก็บรวบรวม วิเคราะห์ข้อมูลต่าง ๆ ที่เกี่ยวกับรายละเอียด ความต้องการ สภาพปัญหาต่าง ๆ ที่จะนำไปจัดทำเป็นโครงการ เพื่อพัฒนาท้องถิ่น ทำให้ได้รับความเชื่อถือและการยอมรับจากประชาชน ผู้มีส่วนได้เสีย หน่วยงานราชการ รัฐวิสาหกิจ องค์กรต่าง ๆ

๑.๕.๕ กระตุ้นให้ผู้ปฏิบัติงานและผู้เกี่ยวข้องกับการพัฒนาท้องถิ่นที่ได้จัดทำโครงการและรับผิดชอบโครงการมีความสำนึกต่อหน้าที่ความรับผิดชอบกระตือรือร้นในการแก้ไข ตลอดจนปรับปรุงรายละเอียด เนื้อหา ข้อมูลให้เป็นปัจจุบันเสมอ

๑.๕.๖ ทำให้ภารกิจต่าง ๆ ของบุคลากรในองค์การบริหารส่วนจังหวัดยะลาแต่ละคน แต่ละสำนัก กอง ฝ่ายต่าง ๆ มีความสอดคล้องกัน ประสานการทำงานให้เป็นองค์กรของหน่วยงาน ทำให้เป้าหมายการพัฒนาขององค์การบริหารส่วนจังหวัดยะลาเกิดความสำเร็จตามเป้าหมายหลัก มีความสอดคล้องและเกิดประสิทธิภาพและประสิทธิผลและประชาชนพึงพอใจ

๑.๕.๗ เป็นเครื่องมือสำคัญในการตรวจสอบว่า “วิสัยทัศน์” ขององค์การบริหารส่วนจังหวัดยะลา ที่กำหนดไว้นั้นได้บรรลุผลตามเป้าหมายที่กำหนดไว้หรือไม่ หรือบรรลุผลตามเป้าหมายอย่างน้อยเพียงใด และมีความสอดคล้องกับการกำหนดประเด็นยุทธศาสตร์การพัฒนาท้องถิ่นอย่างไรในการขับเคลื่อนโครงการพัฒนาท้องถิ่นให้บรรลุผลสำเร็จ

๑.๕.๘ ทำให้เห็นภาพรวมในการพัฒนาท้องถิ่นที่สอดคล้อง เชื่อมโยงกับยุทธศาสตร์การพัฒนาประเทศ ประกอบด้วยยุทธศาสตร์ชาติ ๒๐ ปี แผนพัฒนาเศรษฐกิจและสังคมแห่งชาติ ฉบับที่ ๑๓ เป้าหมายการพัฒนาที่ยั่งยืน (Sustainable Development Goals: SDGs) ยุทธศาสตร์หรือแผนพัฒนา กลุ่มจังหวัด ยุทธศาสตร์จังหวัดยะลา ยุทธศาสตร์การพัฒนาขององค์กรปกครองส่วนท้องถิ่นในเขตจังหวัดยะลาและยุทธศาสตร์ขององค์การบริหารส่วนจังหวัดยะลา

ส่วนที่ ๒

การติดตามและประเมินผล (ในปีงบประมาณที่ผ่านมา)

๒.๑ สรุปผลการติดตามและประเมินผล ปีงบประมาณ พ.ศ.๒๕๖๖

๒.๑.๑ ยุทธศาสตร์การพัฒนาท้องถิ่น

ยุทธศาสตร์การพัฒนาขององค์การบริหารส่วนจังหวัดยะลา มีทั้งหมด ๔ ยุทธศาสตร์ ดังนี้

ยุทธศาสตร์ที่ ๑ เสริมสร้างองค์กรธรรมาภิบาล

ยุทธศาสตร์ที่ ๒ เสริมสร้างความเข้มแข็งด้านเศรษฐกิจและการท่องเที่ยว

ยุทธศาสตร์ที่ ๓ พัฒนาคุณภาพชีวิตของประชาชนทุกช่วงวัย

ยุทธศาสตร์ที่ ๔ ส่งเสริมการศึกษา ศาสนา วัฒนธรรม การกีฬา และภูมิปัญญาท้องถิ่น

จากรายงานผลการติดตามและประเมินผลแผนพัฒนาองค์การบริหารส่วนจังหวัดยะลา ประจำปีงบประมาณ พ.ศ.๒๕๖๖ ของคณะกรรมการติดตามและประเมินผลแผนพัฒนาองค์การบริหารส่วนจังหวัดยะลา เป็นดังนี้

ตารางที่ ๒.๑ ผลการให้คะแนนการติดตามและประเมินผล ยุทธศาสตร์ เพื่อความสอดคล้องแผนพัฒนาท้องถิ่นประจำปีงบประมาณ พ.ศ. ๒๕๖๖ ผลเป็นดังนี้

ลำดับ	ประเด็นการพิจารณา	คะแนนเต็ม	คะแนนที่ได้
๑	ข้อมูลสภาพทั่วไปและข้อมูลพื้นฐานขององค์กรปกครองส่วนท้องถิ่น	๒๐	๑๙.๕๓
๒	การวิเคราะห์สถานการณ์และศักยภาพ	๒๐	๑๘.๕๗
๓	ยุทธศาสตร์ ประกอบด้วย	๖๐	๕๗.๑๔
	๓.๑ ยุทธศาสตร์ชาติ ๒๐ ปี (พ.ศ.๒๕๖๑-๒๕๘๐)	(๕)	(๔.๙๓)
	๓.๒ แผนพัฒนาเศรษฐกิจและสังคมแห่งชาติ	(๕)	(๔.๗๙)
	๓.๓ เป็นเป้าหมายการพัฒนาที่ยั่งยืน (SDGs)	(๕)	(๔.๘๖)
	๓.๔ ยุทธศาสตร์จังหวัด	(๕)	(๔.๙๓)
	๓.๕ ยุทธศาสตร์ขององค์กรปกครองส่วนท้องถิ่นในเขตจังหวัด	(๕)	(๔.๖๔)
	๓.๖ ยุทธศาสตร์ขององค์กรปกครองส่วนท้องถิ่น	(๕)	(๔.๘๖)
	๓.๗ วิสัยทัศน์	(๕)	(๔.๗๑)
	๓.๘ กลยุทธ์	(๕)	(๔.๗๙)
	๓.๙ เป้าประสงค์ของแต่ละประเด็นกลยุทธ์	(๕)	(๔.๕๐)
	๓.๑๐ จุดยืนทางยุทธศาสตร์	(๕)	(๔.๗๙)
	๓.๑๑ แผนงาน	(๕)	(๔.๖๔)
๓.๑๒ ความเชื่อมโยงของยุทธศาสตร์ในภาพรวม	(๕)	(๔.๗๐)	
รวมคะแนน		๑๐๐	๙๕.๑๔

คะแนนการติดตามและประเมินผลยุทธศาสตร์เพื่อความสอดคล้องแผนพัฒนาท้องถิ่น จากคะแนนเต็ม ๑๐๐ คะแนน เกณฑ์ที่ควรได้เพื่อให้เกิดความสอดคล้องและขับเคลื่อนการพัฒนาท้องถิ่นขององค์กรปกครองส่วนท้องถิ่น ไม่น้อยกว่าร้อยละ ๘๐ (๘๐ คะแนน) ผลปรากฏว่าองค์การบริหารส่วนจังหวัดยะลา ได้คะแนนร้อยละ ๙๕.๑๔ เป็นไปตามเกณฑ์ที่กำหนดไว้

๒.๑.๒ โครงการพัฒนาท้องถิ่น

จำนวนโครงการที่ปรากฏในยุทธศาสตร์ จำนวน ๑๒๑ โครงการ จากจำนวนโครงการที่บรรจุในแผนพัฒนาท้องถิ่นขององค์การบริหารส่วนจังหวัดยะลา (ปี พ.ศ. ๒๕๖๖-๒๕๗๐) เฉพาะปี พ.ศ.๒๕๖๖ ดังนี้

- ยุทธศาสตร์ที่ ๑ เสริมสร้างองค์กรธรรมาภิบาล จำนวน ๒๐ โครงการ
 ยุทธศาสตร์ที่ ๒ เสริมสร้างความเข้มแข็งด้านเศรษฐกิจและการท่องเที่ยว
 จำนวน ๒๔ โครงการ
 ยุทธศาสตร์ที่ ๓ พัฒนาคุณภาพชีวิตของประชาชนทุกช่วงวัย จำนวน ๓๐ โครงการ
 ยุทธศาสตร์ที่ ๔ ส่งเสริมการศึกษา ศาสนา วัฒนธรรม การกีฬา และภูมิปัญญาท้องถิ่น
 จำนวน ๔๗ โครงการ

จากรายงานผลการติดตามและประเมินผลแผนพัฒนาท้องถิ่นขององค์การบริหารส่วนจังหวัดยะลาประจำปีงบประมาณ พ.ศ. ๒๕๖๖ ของคณะกรรมการติดตามและประเมินผลแผนพัฒนาองค์การบริหารส่วนจังหวัดยะลา ประเด็นโครงการพัฒนาท้องถิ่น เป็นดังนี้

ตารางที่ ๒.๒ ผลการประเมินการให้คะแนนการติดตามและประเมินโครงการเพื่อความสอดคล้องแผนพัฒนาท้องถิ่น ประจำปีงบประมาณ พ.ศ. ๒๕๖๖ ผลเป็นดังนี้

ลำดับ	ประเด็นการพิจารณา	คะแนนเต็ม	คะแนนที่ได้
๑	การสรุปสถานการณ์การพัฒนา	๑๐	๘.๗๑
๒	การประเมินผลการนำแผนพัฒนาท้องถิ่นไปปฏิบัติในเชิงปริมาณ	๑๐	๘.๗๑
๓	การประเมินผลการนำแผนพัฒนาท้องถิ่นไปปฏิบัติในเชิงคุณภาพ	๑๐	๙.๐๐
๔	ยุทธศาสตร์ กลยุทธ์ แผนการพัฒนา	๕	๔.๔๓
๕	โครงการพัฒนาตามแผนพัฒนาท้องถิ่น ประกอบด้วย	๓๐	๒๗.๔๓
	๕.๑ ความชัดเจนของชื่อโครงการ	(๕)	(๔.๕๗)
	๕.๒ กำหนดวัตถุประสงค์สอดคล้องกับโครงการ	(๕)	(๔.๕๗)
	๕.๓ เป้าหมาย (ผลผลิตของโครงการ) มีความชัดเจนนำไปสู่การตั้งงบประมาณได้ถูกต้อง	(๕)	(๔.๗๑)
	๕.๔ มีการประมาณราคาถูกต้องตามหลักวิธีการงบประมาณ	(๕)	(๔.๖๔)
	๕.๕ มีการกำหนดตัวชี้วัด (KPI) และสอดคล้องกับวัตถุประสงค์และผลที่คาดว่าจะได้รับ	(๕)	(๔.๕๗)
	๕.๖ ผลที่คาดว่าจะได้รับสอดคล้องกับโครงการและวัตถุประสงค์ที่กำหนดไว้	(๕)	(๔.๓๖)

ตารางที่ ๒.๒ (ต่อ)

ลำดับ	ประเด็นการพิจารณา		คะแนนเต็ม	คะแนนที่ได้
๖	โครงการพัฒนาที่นำไปจัดทำงบประมาณรายจ่ายประจำปี		๓๕	๒๔.๘๖
๖.๑	โครงการพัฒนาท้องถิ่นที่นำไปจัดทำงบประมาณรายจ่ายประจำปีในภาพรวม	(๕)	(๔.๘๖)	
๖.๒	โครงการพัฒนาท้องถิ่นที่นำไปจัดทำงบประมาณรายจ่ายแก้ไขปัญหาความยากจน	(๕)	(๒.๔๓)	
๖.๓	โครงการพัฒนาท้องถิ่นที่นำไปจัดทำงบประมาณรายจ่ายด้านการบริหารจัดการอนุรักษ์ทรัพยากรธรรมชาติ สิ่งแวดล้อม	(๕)	(๒.๓๖)	
๖.๔	โครงการพัฒนาท้องถิ่นที่นำไปจัดทำงบประมาณรายจ่ายเกี่ยวกับสุขภาพ	(๕)	(๒.๓๖)	
๖.๕	โครงการพัฒนาท้องถิ่นที่นำไปจัดทำงบประมาณรายจ่ายเกี่ยวกับด้านการศึกษา ศิลปะ ศาสนา วัฒนธรรม จารีตประเพณี และภูมิปัญญาท้องถิ่น	(๕)	(๔.๘๖)	
๖.๖	โครงการพัฒนาท้องถิ่นที่นำไปจัดทำงบประมาณรายจ่ายเกี่ยวกับด้านโครงสร้างพื้นฐาน	(๕)	(๔.๘๖)	
๖.๗	โครงการพัฒนาท้องถิ่นที่นำไปจัดทำงบประมาณรายจ่ายเกี่ยวกับด้านการบริหารจัดการน้ำ	(๕)	(๓.๑๔)	
รวมคะแนน			๑๐๐	๘๓.๑๔

คะแนนการติดตามและประเมินผลโครงการเพื่อความสอดคล้องแผนพัฒนาท้องถิ่นจากคะแนนเต็ม ๑๐๐ คะแนน เกณฑ์ที่ควรได้เพื่อให้เกิดความสอดคล้องและขับเคลื่อนการพัฒนาท้องถิ่นขององค์การบริหารส่วนจังหวัดยะลา ไม่ควรน้อยกว่าร้อยละ ๘๐ (๘๐ คะแนน) ผลปรากฏว่าองค์การบริหารส่วนจังหวัดยะลา ได้คะแนนร้อยละ ๘๓.๑๔ เป็นไปตามเกณฑ์ที่กำหนดไว้

๒.๑.๓ ผลที่ได้รับจากการดำเนินงานตามงบประมาณที่ได้รับและการเบิกจ่ายงบประมาณ

ผลการดำเนินงาน

ดำเนินการแล้วเสร็จ	จำนวน	๘๖	โครงการ	คิดเป็นร้อยละ	๗๑.๐๗
อยู่ระหว่างดำเนินการ	จำนวน	๑๔	โครงการ	คิดเป็นร้อยละ	๑๑.๕๗
ยังไม่ได้ดำเนินการ	จำนวน	๕	โครงการ	คิดเป็นร้อยละ	๔.๑๓
ไม่ได้ดำเนินการ	จำนวน	๑๖	โครงการ	คิดเป็นร้อยละ	๑๓.๒๒
รวม	จำนวน	๑๒๑	โครงการ	คิดเป็นร้อยละ	๑๐๐

ผลการเบิกจ่าย

งบประมาณทั้งสิ้น	๑๓๙,๕๗๕,๙๕๐.๐๐ บาท	คิดเป็นร้อยละ	๑๐๐
เบิกจ่าย	๑๐๕,๐๕๖,๘๑๐.๒๒ บาท	คิดเป็นร้อยละ	๗๕.๒๗
งบประมาณคงเหลือ	๓๔,๕๑๙,๑๓๙.๗๘ บาท	คิดเป็นร้อยละ	๒๔.๗๓

๒.๑.๔ ผลที่ได้รับจากการดำเนินงาน

๑) ความพึงพอใจของประชาชนต่อผลการดำเนินงานขององค์การบริหารส่วนจังหวัดยะลา ในภาพรวม

การประเมินความพึงพอใจของประชาชนต่อผลการดำเนินงานขององค์การบริหารส่วนจังหวัดยะลาในภาพรวมและรายยุทธศาสตร์ ประจำปี ๒๕๖๖ โดยได้ดำเนินการสำรวจความคิดเห็นโดยขอความร่วมมือองค์กรปกครองส่วนท้องถิ่นในเขตพื้นที่จังหวัดยะลา จำนวน ๖๓ แห่ง และคณะกรรมการบริหารศูนย์เครือข่ายองค์กรสตรีองค์กรบริหารส่วนจังหวัดยะลา ทอดแบบประเมินความพึงพอใจ โดยการสแกน QR Code ผ่าน Google Forms ให้กับประชาชนในเขตพื้นที่รับผิดชอบ ได้รับกลับจำนวน ๓๓๐ ตัวอย่าง พบว่า ผลการประเมินความพึงพอใจของประชาชนต่อผลการดำเนินงานขององค์การบริหารส่วนจังหวัดยะลา ในภาพรวม ประชาชนมีความพึงพอใจ อยู่ในระดับมาก ค่าเฉลี่ย (\bar{X}) = ๔.๒๒ คิดเป็นร้อยละ ๘๔.๕๗ และเมื่อพิจารณาความพึงพอใจสูงสุด ๓ อันดับแรกคือ สูงสุด คือ ผลการดำเนินโครงการ/กิจกรรม นำไปสู่การแก้ไขปัญหาของประชาชนในท้องถิ่น อยู่ในระดับมาก ค่าเฉลี่ย (\bar{X}) = ๔.๔๒ คิดเป็นร้อยละ ๘๘.๕๘ รองลงมา คือ ประโยชน์ที่ประชาชนได้รับจากการดำเนินโครงการ/กิจกรรม อยู่ในระดับมาก ค่าเฉลี่ย (\bar{X}) = ๔.๓๔ คิดเป็นร้อยละ ๘๖.๘๘ และ การแก้ไขปัญหา และตอบสนองความต้องการของประชาชน อยู่ในระดับมาก ค่าเฉลี่ย (\bar{X}) = ๔.๓๑ คิดเป็นร้อยละ ๘๖.๓๘ ตามลำดับ

๒) ความพึงพอใจของประชาชนต่อผลการดำเนินงานขององค์การบริหารส่วนจังหวัดยะลา แยกตามรายยุทธศาสตร์

ความพึงพอใจของประชาชนต่อผลการดำเนินงานขององค์การบริหารส่วนจังหวัดยะลา แยกตามรายยุทธศาสตร์ พบว่า ความพึงพอใจในภาพรวมอยู่ในระดับมาก และเมื่อพิจารณาเป็นรายยุทธศาสตร์ เมื่อพิจารณาความพึงพอใจสูงสุด ๓ อันดับแรกคือ สูงสุด ยุทธศาสตร์ที่ ๔ การส่งเสริมด้านการศึกษา ศาสนาและวัฒนธรรม และภูมิปัญญาท้องถิ่น โดยภาพรวมประชาชนมีความพึงพอใจ อยู่ในระดับมาก ค่าเฉลี่ย (\bar{X}) = ๔.๑๗ คิดเป็นร้อยละ ๘๓.๕๗ รองลงมาคือ ยุทธศาสตร์ที่ ๓ การพัฒนาคุณภาพชีวิตของประชาชน ทุกช่วงวัยโดยภาพรวมประชาชนมีความพึงพอใจ อยู่ในระดับมาก ค่าเฉลี่ย (\bar{X}) = ๔.๑๕ คิดเป็นร้อยละ ๘๓.๑๗ และ พึงพอใจการดำเนินงานยุทธศาสตร์ที่ ๑ เสริมสร้างองค์กรธรรมาภิบาล โดยภาพรวมประชาชนมีความพึงพอใจ อยู่ในระดับมาก ค่าเฉลี่ย (\bar{X}) = ๔.๑๔ คิดเป็นร้อยละ ๘๒.๘๗ ตามลำดับ และน้อยที่สุดคือ ยุทธศาสตร์ที่ ๒ การเสริมสร้างความเข้มแข็งด้านเศรษฐกิจและการท่องเที่ยวโดยภาพรวมประชาชนมีความพึงพอใจ อยู่ในระดับมาก ค่าเฉลี่ย (\bar{X}) = ๔.๑๓ คิดเป็นร้อยละ ๘๒.๗๗

๓) ความพึงพอใจของผู้รับบริการต่อการให้บริการขององค์การบริหารส่วนจังหวัดยะลา

ผลการสำรวจความพึงพอใจของผู้รับบริการต่อการให้บริการขององค์การบริหารส่วนจังหวัดยะลา ปีงบประมาณ พ.ศ. ๒๕๖๖ โดยประเมินความพึงพอใจใน ๔ โครงการ คือ (๑) งานด้านโยธา (๒) งานด้านป้องกันบรรเทาสาธารณภัย (๓) งานด้านรายได้หรือภาษี (๔) งานด้านอื่นๆ ได้แก่ งานด้านศาสนา โดยความพึงพอใจในภาพรวม เฉลี่ย ๔ โครงการ เท่ากับร้อยละ ๘๒.๓๗

๒.๑.๕ ปัญหา อุปสรรคการดำเนินงานที่ผ่านมาและแนวทางแก้ไข

คณะกรรมการติดตามและประเมินผลแผนพัฒนาองค์การบริหารส่วนจังหวัดยะลา ในคราวประชุมครั้งที่ ๑/๒๕๖๖ ณ ห้องประชุมนิบง ชั้น ๒ องค์การบริหารส่วนจังหวัดยะลา เมื่อวันที่ ๖ ธันวาคม ๒๕๖๖ ได้เสนอความเห็นที่ได้จากการติดตามและประเมินผลแผนพัฒนาองค์การบริหารส่วนจังหวัดยะลาต่อผู้บริหารองค์การบริหารส่วนจังหวัดยะลา สรุปได้ดังนี้

1) โครงการ/กิจกรรมที่บรรจุไว้ในแผนพัฒนาท้องถิ่นกับโครงการที่บรรจุในข้อบัญญัติงบประมาณรายจ่ายประจำปีเพื่อนำสู่การปฏิบัติ ควรเฉลี่ยจำนวนโครงการให้มีสัดส่วนความใกล้เคียงกันในแต่ละยุทธศาสตร์

2) โครงการ/กิจกรรมที่ได้ตั้งงบประมาณในข้อบัญญัติแล้ว ควรเร่งรัดดำเนินโครงการ/กิจกรรมให้เสร็จสิ้นภายในปีงบประมาณ และไม่ควรรยกเลิกโครงการยกเว้นกรณีสุดวิสัย

๒.๒ แนวทางการติดตามและประเมินผล ปีงบประมาณ พ.ศ. ๒๕๖๗

คณะกรรมการติดตามและประเมินผลแผนพัฒนาองค์การบริหารส่วนจังหวัดยะลา ในคราวประชุม ครั้งที่ ๑/๒๕๖๖ เมื่อวันที่ ๖ ธันวาคม ๒๕๖๖ ณ ห้องประชุมนิบง ชั้น ๒ องค์การบริหารส่วนจังหวัดยะลา ได้ดำเนินการให้คะแนนการติดตามและประเมินผลยุทธศาสตร์เพื่อความสอดคล้องแผนพัฒนาท้องถิ่น และการติดตามและประเมินผลโครงการเพื่อความสอดคล้องแผนพัฒนาท้องถิ่นขององค์การบริหารส่วนจังหวัดยะลา (ปี พ.ศ.๒๕๖๖ - ๒๕๗๐) เฉพาะปี พ.ศ.๒๕๖๗ ซึ่งเป็นไปตามหนังสือกระทรวงมหาดไทย ที่ มท ๐๘๑๐.๓/ว ๖๐๘๖ ลงวันที่ ๑๙ สิงหาคม ๒๕๖๕ กำหนดไว้ในข้อ ๑๕ การติดตามและประเมินผลแผนพัฒนาท้องถิ่น ดังนี้

๒.๒.๑ การติดตามและประเมินผลยุทธศาสตร์

ประเด็นยุทธศาสตร์การพัฒนาท้องถิ่น มีจำนวน ๔ ยุทธศาสตร์ ประกอบด้วย ยุทธศาสตร์ที่ ๑ เสริมสร้างองค์กรธรรมาภิบาล ยุทธศาสตร์ที่ ๒ เสริมสร้างความเข้มแข็งด้านเศรษฐกิจและการท่องเที่ยว ยุทธศาสตร์ที่ ๓ พัฒนาคุณภาพชีวิตของประชาชนทุกช่วงวัย ยุทธศาสตร์ที่ ๔ ส่งเสริมการศึกษา ศาสนา วัฒนธรรม การกีฬา และภูมิปัญญาท้องถิ่น

การติดตามและประเมินผล ยุทธศาสตร์ เพื่อความสอดคล้องแผนพัฒนาท้องถิ่น ประจำปีงบประมาณ พ.ศ. ๒๕๖๗ ประเด็นที่ต้องพิจารณา ดังนี้

๑) ข้อมูลสภาพทั่วไปและข้อมูลพื้นฐานขององค์กรปกครองส่วนท้องถิ่น	๒๐ คะแนน
๒) การวิเคราะห์สถานการณ์และศักยภาพ	๒๐ คะแนน
๓) ยุทธศาสตร์ ประกอบด้วย	๖๐ คะแนน
(๓.๑) ยุทธศาสตร์ชาติ ๒๐ ปี (พ.ศ.๒๕๖๑-๒๕๘๐)	๕ คะแนน
(๓.๒) แผนพัฒนาเศรษฐกิจและสังคมแห่งชาติ	๕ คะแนน
(๓.๓) เป้าหมายการพัฒนาที่ยั่งยืน (SDGs)	๕ คะแนน
(๓.๔) ยุทธศาสตร์จังหวัด	๕ คะแนน
(๓.๕) ยุทธศาสตร์ขององค์กรปกครองส่วนท้องถิ่นในเขตจังหวัด	๕ คะแนน
(๓.๖) ยุทธศาสตร์ขององค์กรปกครองส่วนท้องถิ่น	๕ คะแนน
(๓.๗) วิสัยทัศน์	๕ คะแนน
(๓.๘) กลยุทธ์	๕ คะแนน
(๓.๙) เป้าประสงค์ของแต่ละประเด็นกลยุทธ์	๕ คะแนน
(๓.๑๐) จุดยืนทางยุทธศาสตร์ (Positioning)	๕ คะแนน
(๓.๑๑) แผนงาน	๕ คะแนน
(๓.๑๒) ความเชื่อมโยงของยุทธศาสตร์ในภาพรวม	๕ คะแนน
รวมคะแนน	๑๐๐ คะแนน

คะแนนการติดตามและประเมินผลยุทธศาสตร์เพื่อความสอดคล้องแผนพัฒนาท้องถิ่น จากคะแนนเต็ม ๑๐๐ คะแนน เกณฑ์ที่ควรได้เพื่อให้เกิดความสอดคล้องและขับเคลื่อนการพัฒนาท้องถิ่นขององค์กรปกครองส่วนท้องถิ่น ไม่น้อยกว่าร้อยละ ๘๐ (๘๐ คะแนน) แต่ถ้าเมื่อประเมินผลการให้คะแนนแล้ว ต่ำกว่า ร้อยละ ๘๐.๐๐ ก็ต้องยืนยันคะแนนตามที่เป็นจริง

ตารางที่ ๒.๓ แนวทางการประเมินการให้คะแนนการติดตามและประเมินผล ยุทธศาสตร์ เพื่อความสอดคล้องแผนพัฒนาท้องถิ่น ประจำปีงบประมาณ พ.ศ. ๒๕๖๗

ประเด็นการพิจารณา	รายละเอียดหลักเกณฑ์	คะแนนเต็ม	คะแนนที่ได้
๑.ข้อมูลสภาพทั่วไปและข้อมูลพื้นฐานขององค์กรปกครองส่วนท้องถิ่น	ควรประกอบด้วยข้อมูลดังนี้ ๑) ข้อมูลเกี่ยวกับด้านกายภาพ เช่น ที่ตั้งของหมู่บ้านชุมชน/ตำบล ลักษณะภูมิประเทศ ลักษณะภูมิอากาศ ลักษณะของดิน ลักษณะของแหล่งน้ำ ลักษณะของไม้/ป่าไม้ ๒) ข้อมูลเกี่ยวกับด้านการเมือง/การปกครอง เช่น เขตการปกครอง การเลือกตั้ง ฯลฯ ประชากร เช่น ข้อมูลเกี่ยวกับจำนวนประชากร และช่วงอายุและจำนวนประชากร ฯลฯ	๒๐ (๕)	
	๓) ข้อมูลเกี่ยวกับสภาพทางสังคม เช่น การศึกษา สาธารณสุข อาชญากรรม ยาเสพติด การสังคม สงเคราะห์ ฯลฯ ๔) ข้อมูลเกี่ยวกับศาสนา ประเพณี วัฒนธรรม เช่น การนับถือ ศาสนา ประเพณีและงานประจำปี ภูมิปัญญาท้องถิ่น ภาษาถิ่น สินค้า พื้นเมืองของที่ระลึก ฯลฯ และอื่นๆ	(๕)	
	๕) ข้อมูลเกี่ยวกับระบบบริการพื้นฐาน เช่น การคมนาคมขนส่ง การไฟฟ้า การประปา โทรศัพท์ ฯลฯ ๖) ข้อมูลเกี่ยวกับระบบเศรษฐกิจ เช่น การเกษตร การประมง การปศุสัตว์ การบริการ การท่องเที่ยว อุตสาหกรรม การพาณิชย์/กลุ่มอาชีพ แรงงาน ฯลฯ	(๕)	
	๗) ข้อมูลเกี่ยวกับทรัพยากรธรรมชาติ เช่น น้ำป่าไม้ ภูเขา คุณภาพของทรัพยากรธรรมชาติ ฯลฯ ๘) การสำรวจและจัดเก็บข้อมูลเพื่อการจัดทำแผนพัฒนาท้องถิ่นหรือการใช้ข้อมูล จปฐ.ข้อมูล การมีส่วนร่วมของประชาชนหรือการประชุมประชาคมท้องถิ่นโดยใช้กระบวนการความคิด ร่วมทำ ร่วมตัดสินใจร่วมตรวจสอบ ร่วมรับประโยชน์ ร่วมแก้ปัญหาปรึกษาหารือแลกเปลี่ยนเรียนรู้เพื่อการแก้ปัญหา สำหรับการพัฒนาท้องถิ่นตามอำนาจหน้าที่ขององค์กรปกครองส่วนท้องถิ่น (brainstorming)	(๕)	

ตารางที่ ๒.๓ (ต่อ)

ประเด็นการพิจารณา	รายละเอียดหลักเกณฑ์	คะแนนเต็ม	คะแนนที่ได้
๒. การวิเคราะห์ สภาพการณ์และศักยภาพ	๑) การวิเคราะห์ที่ครอบคลุมความเชื่อมโยงความสอดคล้องยุทธศาสตร์จังหวัด ยุทธศาสตร์การพัฒนาขององค์กรปกครองส่วนท้องถิ่นในเขตจังหวัด ยุทธศาสตร์ขององค์กรปกครองส่วนท้องถิ่น นโยบายของผู้บริหารท้องถิ่น รวมถึงความเชื่อมโยงยุทธศาสตร์ชาติ ๒๐ ปี แผนพัฒนาเศรษฐกิจและสังคมแห่งชาติ และ SDGs (Bottom-up/Top-down)	๒๐ (๕)	
	๒) การวิเคราะห์ทางสังคม เช่น ด้านแรงงาน การศึกษา สาธารณสุข ความยากจน อาชญากรรม ปัญหายาเสพติด เทคโนโลยี จารีต ประเพณี วัฒนธรรม ภูมิปัญญาท้องถิ่น เป็นต้น	(๕)	
	๓) การวิเคราะห์สิ่งแวดล้อม พื้นที่สีเขียว ธรรมชาติต่างๆ ทางภูมิศาสตร์ กระบวนการหรือสิ่งที่เกิดขึ้น การประติษฐ์ที่มีผลต่อสิ่งแวดล้อม และการพัฒนา ๔) การวิเคราะห์ทางเศรษฐกิจ ข้อมูลด้านรายได้ครัวเรือน การส่งเสริมอาชีพ กลุ่มอาชีพ กลุ่มทางสังคม การพัฒนาอาชีพและกลุ่มต่างๆ สภาพทางเศรษฐกิจและความเป็นอยู่ทั่วไป เป็นต้น	(๕)	
	๕) ผลการวิเคราะห์หรือผลการวิเคราะห์ศักยภาพเพื่อประเมินสถานการณ์การพัฒนาในปัจจุบันและอนาคต ทิศทาง แนวโน้มที่จะเกิดขึ้น หรือผลที่จะเกิดขึ้นในการพัฒนาท้องถิ่นโดยใช้การวิเคราะห์เชิงเทคนิค Demand (Demand Analsis) /Global Demand และ Trend Analysis หรืออื่นๆ	(๕)	

ตารางที่ ๒.๓ (ต่อ)

ประเด็นการพิจารณา	รายละเอียดหลักเกณฑ์	คะแนนเต็ม	คะแนนที่ได้
๓. ยุทธศาสตร์ ๓.๑ ยุทธศาสตร์ชาติ ๒๐ปี (พ.ศ. ๒๕๖๑-๒๕๘๐)	การกำหนดและวิเคราะห์ยุทธศาสตร์ชาติ ๒๐ ปีที่สอดคล้องกับการพัฒนาท้องถิ่นขององค์กรปกครองส่วนท้องถิ่น ตามประเด็นยุทธศาสตร์ชาติ ๒๐ ปี และประเด็นยุทธศาสตร์ขององค์การปกครองส่วนท้องถิ่น	๖๐ (๕)	
๓.๒ แผนพัฒนาเศรษฐกิจและสังคมแห่งชาติ ฉบับที่ ๑๒ หรือฉบับที่ ๑๓	การกำหนดและการวิเคราะห์แผนพัฒนาเศรษฐกิจและสังคมแห่งชาติ ที่สอดคล้องกับการพัฒนาท้องถิ่นขององค์การปกครองส่วนท้องถิ่นตามประเด็นยุทธศาสตร์หรือหมุดหมายและประเด็นยุทธศาสตร์ขององค์การปกครองส่วนท้องถิ่น	(๕)	
๓.๓ เป้าหมายการพัฒนาที่ยั่งยืน (Sustainable Development Goals :SDGs)	การกำหนดและการวิเคราะห์เป้าหมาย/เป้าประสงค์ SDGs ที่สอดคล้องกับการพัฒนาท้องถิ่นขององค์การปกครองส่วนท้องถิ่นตามเป้าหมาย/เป้าประสงค์ SDGs และประเด็นยุทธศาสตร์ขององค์การปกครองส่วนท้องถิ่น	(๕)	
๓.๔ ยุทธศาสตร์จังหวัด	การกำหนดและการวิเคราะห์ยุทธศาสตร์ขององค์การปกครองส่วนท้องถิ่นที่มีความสอดคล้องหรือเชื่อมโยงกับยุทธศาสตร์จังหวัด	(๕)	
๓.๕ ยุทธศาสตร์การพัฒนาขององค์การปกครองส่วนท้องถิ่นในเขตจังหวัด	การกำหนดและการวิเคราะห์ยุทธศาสตร์ขององค์การปกครองส่วนท้องถิ่นสอดคล้องหรือเชื่อมโยงกับยุทธศาสตร์การพัฒนาขององค์การปกครองส่วนท้องถิ่นในเขตจังหวัดที่จัดทำขึ้นแบบมีส่วนร่วมขององค์การบริหารส่วนจังหวัดกับองค์การปกครองส่วนท้องถิ่นในเขตจังหวัดที่สอดคล้องหรือเชื่อมโยงกับแผนพัฒนาจังหวัด	(๕)	

ตารางที่ ๒.๓ (ต่อ)

ประเด็นการพิจารณา	รายละเอียดหลักเกณฑ์	คะแนนเต็ม	คะแนนที่ได้
๓. ยุทธศาสตร์ (ต่อ) ๓.๖ ยุทธศาสตร์ของ องค์กรปกครองส่วนท้องถิ่น	การกำหนดและการวิเคราะห์สอดคล้องกับสภาพทั่วไปและข้อมูลพื้นฐาน สภาพสังคม เศรษฐกิจ สิ่งแวดล้อมของท้องถิ่นประเด็นปัญหาการพัฒนาและแนวทางการพัฒนาที่สอดคล้องกับสภาพพื้นที่จริงและเป็นไปตามหน้าที่และอำนาจขององค์กรปกครองส่วนท้องถิ่น มีการกำหนดยุทธศาสตร์ที่สอดคล้องกับวิสัยทัศน์ที่กำหนดไว้	(๕)	
๓.๗ วิสัยทัศน์	การกำหนดและการวิเคราะห์วิสัยทัศน์ ซึ่งมีลักษณะแสดงสถานภาพที่องค์กรปกครองส่วนท้องถิ่นต้องการจะเป็นหรือบรรลุถึงอนาคตอย่างชัดเจน สอดคล้องกับสิ่งที่เกิดขึ้นในอนาคต และศักยภาพที่เป็นลักษณะเฉพาะขององค์การปกครองส่วนท้องถิ่นที่แสดงให้เห็นถึงความสัมพันธ์กับโครงการพัฒนาท้องถิ่น	(๕)	
๓.๘ กลยุทธ์	การกำหนดและการวิเคราะห์แสดงให้เห็นช่องทางวิธีการ ภารกิจหรือสิ่งที่ต้องทำตามหน้าที่ อำนาจขององค์กรปกครองส่วนท้องถิ่นที่จะนำไปสู่การบรรลุวิสัยทัศน์ หรือแสดงให้เห็นถึงความชัดเจนในสิ่งที่จะดำเนินการให้บรรลุวิสัยทัศน์นั้น จากประเด็นคำถามที่สำคัญว่า ปัจจุบันเรายืนอยู่ ณ จุดใด หรือปัจจุบันเรากำลังทำอะไรอยู่แล้วในอนาคตเราจะพัฒนาอะไร	(๕)	
๓.๙ เป้าประสงค์ของแต่ละประเด็นกลยุทธ์	การกำหนดและวิเคราะห์เป้าประสงค์ของแต่ละประเด็นกลยุทธ์มีความสอดคล้องและสนับสนุนต่อกลยุทธ์และยุทธศาสตร์ที่จะเกิดขึ้น มุ่งหมายสิ่งหนึ่งสิ่งใดที่ชัดเจน โดยองค์กรปกครองส่วนท้องถิ่นมีเป้าประสงค์ใดจะทำสิ่งใด เป้าหมายการพัฒนาท้องถิ่นคืออะไร	(๕)	

ตารางที่ ๒.๓ (ต่อ)

ประเด็นการพิจารณา	รายละเอียดหลักเกณฑ์	คะแนนเต็ม	คะแนนที่ได้
๓. ยุทธศาสตร์ (ต่อ) ๓.๑๐ จุดยืนทางยุทธศาสตร์ (Positioning)	การกำหนดและการวิเคราะห์จุดยืนขององค์กรปกครองส่วนท้องถิ่นมีความมุ่งมั่นอันแน่วแน่ในการวางแผนพัฒนาท้องถิ่น เพื่อให้บรรลุวิสัยทัศน์ขององค์กรปกครองส่วนท้องถิ่น ซึ่งเกิดจากศักยภาพของพื้นที่จริงที่จะนำไปสู่ผลสำเร็จทางยุทธศาสตร์ สิ่งที่เป็นจริงหรือมีอยู่จริงคืออะไรที่จะพัฒนาให้เกิดผลสำเร็จได้	(๕)	
๓.๑๑ แผนงาน	การกำหนดและการวิเคราะห์แสดงให้เห็นถึงการจำแนกแผนงานตามรูปแบบงบประมาณขององค์กรปกครองส่วนท้องถิ่น เป็นการวางแผนงานตามวิธีการจำแนกแผนงานการจัดทำงบประมาณให้ถูกต้องและสอดคล้องกับวิสัยทัศน์ที่กำหนดไว้ แผนงานจะแสดงให้เห็นว่าจุดมุ่งหมายเพื่อพัฒนาในอนาคตคืออะไร งานของเราคืออะไร ถูกต้องตามแผนงานหรือไม่	(๕)	
๓.๑๒ ความเชื่อมโยงของยุทธศาสตร์ในภาพรวม	การกำหนดและการวิเคราะห์ความเชื่อมโยงองค์กรรวมทั้งนำไปสู่การพัฒนาท้องถิ่นที่มาจากยุทธศาสตร์ชาติ ๒๐ ปี (พ.ศ. ๒๕๖๑-๒๕๘๐) แผนพัฒนาเศรษฐกิจและสังคมแห่งชาติ ฉบับที่ ๑๒ หรือ ฉบับที่ ๑๓ SDGs แผนพัฒนาจังหวัด/กลุ่มจังหวัด/แผนพัฒนาภาค ยุทธศาสตร์การพัฒนาขององค์กรปกครองส่วนท้องถิ่นในเขตจังหวัดและยุทธศาสตร์ขององค์กรปกครองส่วนท้องถิ่นมีความสัมพันธ์หรือเชื่อมโยงกันอย่างไร เพื่อให้การพัฒนาท้องถิ่นสอดคล้องกับยุทธศาสตร์ระดับมหภาค	(๕)	
รวมคะแนน	๒๐ หลักเกณฑ์/ตัวชี้วัด	๑๐๐	

๒.๒.๒ การติดตามและประเมินผลโครงการ

การติดตามและประเมินผลโครงการเพื่อความสอดคล้องแผนพัฒนาท้องถิ่นเป็นการให้คะแนน ของคณะกรรมการติดตามและประเมินผลแผนพัฒนาองค์การบริหารส่วนจังหวัดยะลา เพื่อตรวจสอบความสอดคล้องของแผนพัฒนาท้องถิ่นขององค์การบริหารส่วนจังหวัดยะลา กับการนำไปจัดทำงบประมาณรายจ่ายขององค์การบริหารส่วนจังหวัดยะลา ในปีงบประมาณ พ.ศ.๒๕๖๗ ได้ดำเนินการให้คะแนนของประเด็นโครงการพัฒนาท้องถิ่น รายละเอียดประเด็นที่ต้องพิจารณา ดังนี้

๑) การสรุปสถานการณ์การพัฒนา	๑๐ คะแนน
๒) การประเมินผลการนำแผนพัฒนาท้องถิ่นไปปฏิบัติในเชิงปริมาณ	๑๐ คะแนน
๓) การประเมินผลการนำแผนพัฒนาท้องถิ่นไปปฏิบัติในเชิงคุณภาพ	๑๐ คะแนน
๔) ยุทธศาสตร์ กลยุทธ์ แผนการพัฒนา	๑๐ คะแนน
๕) โครงการพัฒนาตามแผนพัฒนาท้องถิ่น ประกอบด้วย	๓๐ คะแนน
(๕.๑) ความชัดเจนของชื่อโครงการ	๕ คะแนน
(๕.๒) กำหนดวัตถุประสงค์สอดคล้องกับโครงการ	๕ คะแนน
(๕.๓) เป้าหมาย (ผลผลิตของโครงการ)	๕ คะแนน
มีความชัดเจนนำไปสู่การตั้งงบประมาณได้ถูกต้อง	
(๕.๔) มีการประมาณราคาถูกต้องตามหลักวิธีการงบประมาณ	๕ คะแนน
(๕.๕) มีการกำหนดตัวชี้วัด (KPI) และสอดคล้องกับวัตถุประสงค์ และผลที่คาดว่าจะได้รับ	๕ คะแนน
(๕.๖) ผลที่คาดว่าจะได้รับสอดคล้องกับโครงการและวัตถุประสงค์ที่กำหนดไว้	๕ คะแนน
๖) โครงการพัฒนาที่นำไปจัดทำงบประมาณรายจ่ายประจำปี	๓๕ คะแนน
(๖.๑) โครงการพัฒนาท้องถิ่นที่นำไปจัดทำงบประมาณรายจ่ายประจำปีในภาพรวม	๕ คะแนน
(๖.๒) โครงการพัฒนาท้องถิ่นที่นำไปจัดทำงบประมาณรายจ่ายแก้ไขปัญหาความยากจน	๕ คะแนน
(๖.๓) โครงการพัฒนาท้องถิ่นที่นำไปจัดทำงบประมาณรายจ่ายด้านการบริหารจัดการอนุรักษ์ทรัพยากรธรรมชาติสิ่งแวดล้อม	๕ คะแนน
(๖.๔) โครงการพัฒนาท้องถิ่นที่นำไปจัดทำงบประมาณรายจ่ายเกี่ยวกับสุขภาวะ	๕ คะแนน
(๖.๕) โครงการการพัฒนาท้องถิ่นที่นำไปจัดทำงบประมาณรายจ่ายเกี่ยวกับด้านการศึกษา ศิลปะ ศาสนา วัฒนธรรม จารีตประเพณี และภูมิปัญญาท้องถิ่น	๕ คะแนน
(๖.๖) โครงการพัฒนาท้องถิ่นที่นำไปจัดทำงบประมาณรายจ่ายเกี่ยวกับด้านโครงสร้างพื้นฐาน	๕ คะแนน
(๖.๗) โครงการพัฒนาท้องถิ่นที่นำไปจัดทำงบประมาณรายจ่ายเกี่ยวกับด้านการบริหารจัดการน้ำ	๕ คะแนน
รวม	๑๐๐ คะแนน

ตารางที่ ๒.๔ แนวทางการติดตามและประเมินผลโครงการเพื่อความสอดคล้องแผนพัฒนาท้องถิ่น

ประเด็นการพิจารณา	รายละเอียดหลักเกณฑ์	คะแนนเต็ม	คะแนนที่ได้
๑. การสรุปสถานการณ์การพัฒนา	๑) การวิเคราะห์หรือผลการวิเคราะห์ศักยภาพเพื่อประเมินสถานภาพการพัฒนาที่ประชาชนต้องการให้ดำเนินการและองค์กรปกครองส่วนท้องถิ่นตอบสนองความต้องการได้โดยใช้การวิเคราะห์เชิงเทคนิค Demand (Demand Analysis) / Global Demand หรืออื่นๆ เป็นการวิเคราะห์โครงการเพื่อสอดคล้องกับยุทธศาสตร์และวิสัยทัศน์ขององค์กรปกครองส่วนท้องถิ่น	๑๐ (๕)	
	๒) การวิเคราะห์หรือผลการวิเคราะห์ศักยภาพเพื่อประเมินสถานภาพการพัฒนาในปัจจุบันและอนาคตทิศทาง แนวโน้มที่จะเกิดขึ้นหรือผลที่จะเกิดขึ้นในการพัฒนาท้องถิ่น โดยใช้การวิเคราะห์เชิงเทคนิค Trend หรือนำเทคนิค Demand (Demand Analysis) / Global Demand หรืออื่นๆ มาเชื่อมต่อ เป็นการวิเคราะห์โครงการเพื่อสอดคล้องกับยุทธศาสตร์และวิสัยทัศน์ขององค์กรปกครองส่วนท้องถิ่น	(๕)	
๒. การประเมินผลการนำแผนพัฒนาท้องถิ่นไปปฏิบัติในเชิงปริมาณ	๑) การกำหนดและวิเคราะห์การควบคุมที่มีการใช้ตัวเลขต่างๆ เพื่อนำมาใช้วัดผลในเชิงปริมาณ เช่น การวัดจำนวนโครงการ กิจกรรม ครุภัณฑ์ วัสดุ งานต่างๆ ก็คือผลผลิตเป็นไปตามที่ตั้งเป้าหมายเอาไว้หรือไม่ จำนวนที่ดำเนินการจริงตามที่ได้กำหนดไว้ จำนวนไม่สามารถดำเนินการได้สามารถอธิบายได้ตามหลักประสิทธิภาพ (Efficiency) ของการพัฒนาท้องถิ่นตามหน้าที่และอำนาจที่ได้กำหนดไว้	๑๐ (๕)	

ตารางที่ ๒.๔ แนวทางการติดตามและประเมินผลโครงการเพื่อความสอดคล้องแผนพัฒนาท้องถิ่น(ต่อ)

ประเด็นการพิจารณา	รายละเอียดหลักเกณฑ์	คะแนนเต็ม	คะแนนที่ได้
๒. การประเมินผลการนำแผนพัฒนาท้องถิ่นไปปฏิบัติในเชิงปริมาณ (ต่อ)	๒) การกำหนดและการวิเคราะห์ผลกระทบ/สิ่งทีกระทบ (Impact) โครงการพัฒนาท้องถิ่นที่ดำเนินการในเชิงปริมาณ (Quantitative) ที่เกิดจาก ๑) ได้มีการวิเคราะห์ในเชิงปริมาณด้วยรูปแบบของข้อมูลต่างๆ เช่น กราฟ สถิติ เป็นต้น	(๕)	
๓. การประเมินผลการนำแผนพัฒนาท้องถิ่นไปปฏิบัติในเชิงคุณภาพ	๑) การกำหนดและการวิเคราะห์การประเมินประสิทธิผลของแผนพัฒนาในเชิงคุณภาพคือการนำเอาเทคนิคต่างๆ มาใช้เพื่อวัดว่าภารกิจ โครงการกิจกรรม วัตถุประสงค์ วัสดุ งานต่างๆ ที่ดำเนินการในพื้นที่ ตรงต่อความต้องการของประชาชน และเป็นไปตามหน้าที่และอำนาจ ประชาชนพึงพอใจ มีความสุขจากการพัฒนาท้องถิ่น โครงการพัฒนา วัตถุประสงค์ วัสดุ การดำเนินการต่างๆ มีสภาพหรือลักษณะถูกต้องคงทน ถาวร สามารถใช้การได้ตามวัตถุประสงค์หรือไม่ ซึ่ง เป็นไป ตามหลัก ประสิทธิภาพ (Effectiveness) ผลการปฏิบัติราชการที่บรรลุวัตถุประสงค์และเป้าหมายของแผนการปฏิบัติราชการตามที่ได้รับงบประมาณมาดำเนินการ รวมถึงสามารถเทียบเคียงกับส่วนราชการหรือหน่วยงานอื่นได้ และเป็นไปตามหลักการบริหารกิจการบ้านเมืองที่ดี	๑๐ (๕)	
	๒) การกำหนดและการวิเคราะห์วิเคราะห์ผลกระทบ/สิ่งทีกระทบ (Impact) โครงการที่ดำเนินการในเชิงคุณภาพ (Quantitative) ที่เกิดจากได้มีการวิเคราะห์ในเชิงคุณภาพการวัดความพึงพอใจหรือวัดความสุขที่ประชาชนได้รับด้วยรูปแบบของข้อมูลต่างๆ เช่น กราฟ สถิติ เป็นต้น	(๕)	

ตารางที่ ๒.๔ แนวทางการติดตามและประเมินผลโครงการเพื่อความสอดคล้องแผนพัฒนาท้องถิ่น (ต่อ)

ประเด็นการพิจารณา	รายละเอียดหลักเกณฑ์	คะแนนเต็ม	คะแนนที่ได้
๔. ยุทธศาสตร์ กลยุทธ์ แผนงานการพัฒนา	๑) การกำหนดและการวิเคราะห์กลยุทธ์ที่สอดคล้องกับยุทธศาสตร์ แผนงาน และงานที่จะพัฒนาท้องถิ่นซึ่งผ่านการวิเคราะห์เพื่อการพัฒนาท้องถิ่นด้วยเทคนิคการวิเคราะห์ Demand (Demand Analysis) / Global Demand/Trend หลักการบูรณาการ (Integration) หรืออื่นๆ โดยนำไปจัดทำเป็นรูปโครงการพัฒนาท้องถิ่นที่เป็นรูปธรรม	๕	
	๒) การกำหนดและการวิเคราะห์กลยุทธ์ที่สอดคล้องกับยุทธศาสตร์การพัฒนาท้องถิ่นนำไปสู่การจัดทำโครงการ กิจกรรม มาตรการ วัสดุในการจัดทำบริการสาธารณะหรือกิจกรรมสาธารณะที่เป็นรูปธรรม		
๕. โครงการพัฒนาตามแผนพัฒนาท้องถิ่น	ควรประกอบด้วยข้อมูลดังนี้	๓๐	
๕.๑ ความชัดเจนของชื่อโครงการ	๑) “โครงการพัฒนา” หมายความว่าโครงการที่ดำเนินการจัดทำบริการสาธารณะและกิจกรรมสาธารณะเพื่อให้การพัฒนาบรรลุตามวิสัยทัศน์ที่กำหนดไว้ ๒) โครงการพัฒนาท้องถิ่นมีวัตถุประสงค์สนองต่อยุทธศาสตร์การพัฒนาขององค์กรปกครองส่วนท้องถิ่นและดำเนินการเพื่อให้การพัฒนาบรรลุตามวิสัยทัศน์ขององค์กรปกครองส่วนท้องถิ่นที่กำหนดไว้ ชื่อโครงการมีความชัดเจน มุ่งเน้นไปเรื่องใดเรื่องหนึ่งเป็นการเฉพาะ อ่านแล้วเข้าใจได้ว่า จะพัฒนาอะไร หรือสิ่งที่จะทำนั้นจะเกิดอะไรขึ้นในอนาคต	(๕)	

ตารางที่ ๒.๔ แนวทางการติดตามและประเมินผลโครงการเพื่อความสอดคล้องแผนพัฒนาท้องถิ่น (ต่อ)

ประเด็นการพิจารณา	รายละเอียดหลักเกณฑ์	คะแนน เต็ม	คะแนน ที่ได้
<p>๕. โครงการพัฒนาตามแผนพัฒนาท้องถิ่น (ต่อ)</p> <p>๕.๒ กำหนดวัตถุประสงค์สอดคล้องกับโครงการ (ต่อ)</p>	<p>การกำหนดวัตถุประสงค์ของโครงการต้องมีความชัดเจน (Clear Objective) ตอบสนองต่อโครงการพัฒนาท้องถิ่น โครงการต้องกำหนดวัตถุประสงค์สอดคล้องกับความเป็นมาของโครงการ สอดคล้องกับหลักการและเหตุผล วิธีดำเนินงานต้องสอดคล้องกับวัตถุประสงค์ มีความไปได้ชัดเจน มีลักษณะเฉพาะเจาะจง จะดำเนินการเพื่อสนับสนุน/ส่งเสริม ฯลฯ</p>	(๕)	
<p>๕.๓ เป้าหมาย (ผลผลิตของโครงการ) มีความชัดเจนนำไปสู่การตั้งงบประมาณได้ถูกต้อง</p>	<p>สภาพที่อยากให้เกิดขึ้นในอนาคตเป็นทิศทางที่ต้องไปให้ถึงเป้าหมายต้องชัดเจน สามารถระบุจำนวนเท่าใด กลุ่มเป้าหมายคืออะไร มีผลผลิตอย่างไร กลุ่มเป้าหมายพื้นที่ดำเนินงาน และระยะเวลาดำเนินงาน ลงรายละเอียดให้ชัดเจนว่าโครงการนี้จะทำที่ไหน เริ่มต้นในช่วงเวลาใดและจบลงเมื่อใด ใครคือกลุ่มเป้าหมายของโครงการ หากกลุ่มเป้าหมายมีหลายกลุ่มก็ให้ระบุว่ากลุ่มเป้าหมายหลัก กลุ่มเป้าหมายรองหรือกลุ่มเป้าหมายเดียวกัน เป้าหมาย (ผลผลิตของโครงการ) จะนำไปสู่การประมาณการราคาในช่องของ “งบประมาณ”</p>	(๕)	

ตารางที่ ๒.๔ แนวทางการติดตามและประเมินผลโครงการเพื่อความสอดคล้องแผนพัฒนาท้องถิ่น (ต่อ)

ประเด็นการพิจารณา	รายละเอียดหลักเกณฑ์	คะแนนเต็ม	คะแนนที่ได้
๕.๔ มีการประมาณการราคาถูกต้องตามหลักวิธีการงบประมาณ	<p>๑) มีการประมาณราคาในโครงการพัฒนาท้องถิ่นเพื่อจัดทำบริการสาธารณะหรือกิจกรรมสาธารณะเพื่อประโยชน์ของประชาชนในท้องถิ่นตามหลักการพัฒนาอย่างยั่งยืนมีการประมาณการราคาถูกต้องตามหลักวิธีการงบประมาณ การประมาณราคาสอดคล้องกับโครงการ การจัดทำบริการสาธารณะหรือกิจกรรมสาธารณะหรือถูกต้องตามหลักวิชาการทางช่าง หลักของราคากลางตามพระราชบัญญัติการจัดซื้อจัดจ้างและการบริหารพัสดุภาครัฐ พ.ศ.๒๕๖๐ มีความโปร่งใสในการกำหนดราคากลางและตรวจสอบได้ในเชิงประจักษ์ การประมาณการราคาที่เกิดจากเป้าหมาย (ผลผลิตของโครงการ)</p> <p>๒) งบประมาณโครงการพัฒนาจะต้องคำนึงถึงหลักสำคัญ ๕ ประการในการจัดทำโครงการได้แก่ (๑) ความประหยัด (Economy) (๒) ความมีประสิทธิภาพ (Efficiency) (๓) ความมีประสิทธิภาพ (Effectiveness) (๔) ลดความเหลื่อมล้ำในการพัฒนาท้องถิ่นนำไปสู่ความยุติธรรม (Equity) และ (๕) ความโปร่งใส (Transparency) ชัดเจนตรวจสอบได้ วัดได้ พิสูจน์ได้ว่าเป็นจริงในเวลานั้น</p>	(๕)	

ตารางที่ ๒.๔ แนวทางการติดตามและประเมินผลโครงการเพื่อความสอดคล้องแผนพัฒนาท้องถิ่น (ต่อ)

ประเด็นการพิจารณา	รายละเอียดหลักเกณฑ์	คะแนนเต็ม	คะแนนที่ได้
๕.๕ มีการกำหนดตัวชี้วัด (KPI) และสอดคล้องกับวัตถุประสงค์และผลที่คาดว่าจะได้รับ	มีการกำหนดตัวชี้วัดผลงาน (Key Performance Indicator. KPI) ที่สามารถวัดได้ (measurable) ใช้บอกประสิทธิผล (effectiveness) ใช้บอกประสิทธิภาพ (efficiency) ได้ เช่น การกำหนดความพึงพอใจ การกำหนดร้อยละ การกำหนดอันเกิดจากผลของวัตถุประสงค์ที่เกิดขึ้นที่ได้รับ (การคาดการณ์ คาดว่าจะได้รับ) ตัวชี้วัดที่แสดงให้เห็นว่าดำเนินการให้เกิดผลสำเร็จอย่างไรหรือผลที่คาดว่าจะได้รับอย่างไร ไม่ใช่การกำหนด KPI เป็นครั้งหนึ่ง/แห่งหนึ่ง/หนึ่งโครงการ/ความกว้าง/ความยาว ฯลฯ	(๕)	
๕.๖ ผลที่คาดว่าจะได้รับสอดคล้องกับโครงการและวัตถุประสงค์ที่กำหนดไว้	ผลที่ได้รับเป็นสิ่งที่เกิดขึ้นได้จริงจากการดำเนินงานตามโครงการพัฒนา ซึ่งสอดคล้องกับวัตถุประสงค์ที่ตั้งไว้ การได้ผลหรือผลที่เกิดขึ้นจะต้องเท่ากับวัตถุประสงค์หรือมากกว่าวัตถุประสงค์ ซึ่งการเขียนวัตถุประสงค์ควรคำนึงถึง (๑) ความเป็นไปได้ และมีความเฉพาะเจาะจง ในการดำเนินงานตามโครงการ (๒) วัดและประเมินผลระดับของความสำเร็จได้ (๓) ระบุสิ่งที่ต้องการดำเนินงานอย่างชัดเจนและเฉพาะเจาะจงมากที่สุด และสามารถปฏิบัติได้ (๔) เป็นเหตุเป็นผล สอดคล้องกับความเป็นจริง (๕) ส่งผลต่อการบ่งบอกเวลาได้	(๕)	

ตารางที่ ๒.๔ แนวทางการติดตามและประเมินผลโครงการเพื่อความสอดคล้องแผนพัฒนาท้องถิ่น (ต่อ)

ประเด็นการพิจารณา	รายละเอียดหลักเกณฑ์	คะแนนเต็ม	คะแนนที่ได้
<p>๖. โครงการพัฒนาที่นำไปจัดทำงบประมาณรายจ่ายประจำปี</p> <p>๖.๑ โครงการพัฒนาท้องถิ่นที่นำไปจัดทำงบประมาณรายจ่ายประจำปีในภาพรวม</p>	โครงการพัฒนาท้องถิ่นนำไปจัดทำงบประมาณรายจ่ายประจำปีในภาพรวม ประกอบด้วยโครงการ กิจกรรม ครุภัณฑ์ วัสดุ งานต่างๆ ที่นำไปดำเนินการจัดทำบริการสาธารณะหรือกิจกรรมสาธารณะ จำนวนไม่น้อยกว่าร้อยละ ๒๐ ของงบประมาณรายจ่ายประจำปี ตามข้อบัญญัติ/เทศบัญญัติงบประมาณรายจ่ายประจำปีที่ตั้งไว้	๓๕ (๕)	
๖.๒ โครงการพัฒนาท้องถิ่นที่นำไปจัดทำงบประมาณรายจ่ายแก้ไขปัญหาความยากจน	โครงการพัฒนาท้องถิ่นที่นำไปจัดทำงบประมาณรายจ่ายประจำปี ประกอบด้วยโครงการ กิจกรรม ครุภัณฑ์ วัสดุ งานต่างๆ เพื่อแก้ไขปัญหาความยากจนหรือการส่งเสริมอาชีพประชาชนในท้องถิ่น จำนวนไม่น้อยกว่าร้อยละ ๒ ของงบประมาณรายจ่ายประจำปีตามข้อบัญญัติ/เทศบัญญัติงบประมาณรายจ่ายประจำปีที่ตั้งไว้	(๕)	
๖.๓ โครงการเพื่อการพัฒนาท้องถิ่นที่นำไปจัดทำงบประมาณรายจ่ายด้านการบริหารจัดการอนุรักษ์ทรัพยากรธรรมชาติสิ่งแวดล้อม	โครงการพัฒนาท้องถิ่นที่นำไปจัดทำงบประมาณรายจ่ายประจำปี ประกอบด้วยโครงการ กิจกรรม ครุภัณฑ์ วัสดุ งานต่างๆ เพื่อการบริหารจัดการอนุรักษ์ทรัพยากรธรรมชาติ สิ่งแวดล้อม หรือบำรุงรักษาทรัพยากรธรรมชาติและสิ่งแวดล้อม จำนวนไม่น้อยกว่าร้อยละ ๒ ของงบประมาณรายจ่ายประจำปี ตามข้อบัญญัติ/เทศบัญญัติงบประมาณรายจ่ายประจำปีที่ตั้งไว้	(๕)	

ตารางที่ ๒.๔ แนวทางการติดตามและประเมินผลโครงการเพื่อความสอดคล้องแผนพัฒนาท้องถิ่น (ต่อ)

ประเด็นการพิจารณา	รายละเอียดหลักเกณฑ์	คะแนนเต็ม	คะแนนที่ได้
<p>๖. โครงการพัฒนาที่นำไปจัดทำงบประมาณรายจ่ายประจำปี (ต่อ)</p> <p>๖.๔ โครงการเพื่อการพัฒนาท้องถิ่นที่นำไปจัดทำงบประมาณรายจ่ายเกี่ยวกับสุขภาวะ</p>	<p>โครงการพัฒนาท้องถิ่นที่นำไปจัดทำงบประมาณรายจ่ายประจำปี ประกอบด้วยโครงการ กิจกรรม วัสดุ งานต่างๆ ที่ดำเนินการเกี่ยวกับสุขภาวะหรือการดำเนินการด้านการสาธารณสุข จำนวนไม่น้อยกว่าร้อยละ ๒ ของงบประมาณรายจ่ายประจำปี ตามข้อบัญญัติ/เทศบัญญัติงบประมาณรายจ่ายประจำปีที่ตั้งไว้</p>	(๕)	
<p>๖.๕ โครงการเพื่อการพัฒนาท้องถิ่นที่นำไปจัดทำงบประมาณรายจ่ายเกี่ยวกับด้านการศึกษา ศิลปะ ศาสนา วัฒนธรรม จารีต ประเพณี และภูมิปัญญาท้องถิ่น</p>	<p>โครงการพัฒนาท้องถิ่นที่นำไปจัดทำงบประมาณรายจ่ายประจำปี ประกอบด้วยโครงการ กิจกรรม วัสดุ งานต่างๆ ที่ดำเนินการด้านการศึกษา ศิลปะ ศาสนา วัฒนธรรม จารีตประเพณี และภูมิปัญญาท้องถิ่น จำนวนไม่น้อยกว่าร้อยละ ๒ ของงบประมาณรายจ่ายประจำปี ตามข้อบัญญัติ/เทศบัญญัติงบประมาณรายจ่ายประจำปีที่ตั้งไว้</p>	(๕)	
<p>๖.๖ โครงการพัฒนาท้องถิ่นที่นำไปจัดทำงบประมาณรายจ่ายเกี่ยวกับด้านโครงสร้างพื้นฐาน</p>	<p>โครงการพัฒนาท้องถิ่นที่นำไปจัดทำงบประมาณรายจ่ายประจำปี ประกอบด้วยโครงการ กิจกรรม วัสดุ งานต่างๆ ที่ดำเนินการด้านโครงสร้างพื้นฐาน หรือการคมนาคม เช่น ก่อสร้าง ปรับปรุง ซ่อมแซม ถนน ฯลฯ จำนวนไม่น้อยกว่าร้อยละ ๒ ของงบประมาณรายจ่ายประจำปี ตามข้อบัญญัติ/เทศบัญญัติงบประมาณรายจ่ายประจำปีที่ตั้งไว้</p>	(๕)	

ตารางที่ ๒.๔ แนวทางการติดตามและประเมินผลโครงการเพื่อความสอดคล้องแผนพัฒนาท้องถิ่น (ต่อ)

ประเด็นการพิจารณา	รายละเอียดหลักเกณฑ์	คะแนนเต็ม	คะแนนที่ได้
๖. โครงการพัฒนาที่นำไปจัดทำงบประมาณรายจ่ายประจำปี (ต่อ)			
๖.๗ โครงการพัฒนาท้องถิ่นที่นำไปจัดทำงบประมาณรายจ่ายเกี่ยวกับด้านการบริหารจัดการน้ำ	โครงการพัฒนาท้องถิ่นที่นำไปจัดทำงบประมาณรายจ่ายประจำปี ประกอบด้วยโครงการ กิจกรรม วัสดุ งานต่างๆ ที่ดำเนินการด้านการบริหารจัดการน้ำ เช่น ก่อสร้าง ปรับปรุงแหล่งน้ำ ขุด ตัดตั้ง หรือการบริหารจัดการน้ำรวมถึงน้ำประปา ฯลฯ จำนวนไม่น้อยกว่าร้อยละ ๒ ของงบประมาณรายจ่ายประจำปี ตามข้อบัญญัติ/เทศบัญญัติงบประมาณรายจ่ายประจำปีที่ตั้งไว้	(๕)	
	รวมคะแนน	๑๐๐	

๒.๒.๓ กรอบและแนวทางในการติดตามและประเมินผล

เพื่อให้เป็นไปตามกรอบและแนวทางในการติดตามและประเมินผลแผนพัฒนาท้องถิ่นตามข้อ ๒๙ (๓) และข้อ ๓๐ (๕) ของระเบียบกระทรวงมหาดไทยว่าด้วยการจัดทำแผนพัฒนาท้องถิ่น พ.ศ.๒๕๔๘ และที่แก้ไขเพิ่มเติม (ฉบับที่ ๓) พ.ศ.๒๕๖๒ ตามหนังสือที่ มท ๐๘๑๐.๓/ว๖๗๓๒ ลงวันที่ ๖ พฤศจิกายน ๒๕๖๒ เรื่องซักซ้อมแนวทางการดำเนินการตามแผนพัฒนาท้องถิ่นขององค์กรปกครองส่วนท้องถิ่น และกระทรวงมหาดไทยได้อาศัยอำนาจตามข้อ ๕ แห่งระเบียบกระทรวงมหาดไทยว่าด้วยการจัดทำแผนพัฒนาขององค์กรปกครองส่วนท้องถิ่น พ.ศ.๒๕๔๘ และที่แก้ไขเพิ่มเติม (ฉบับที่ ๓) พ.ศ.๒๕๖๒

คณะกรรมการติดตามและประเมินผลแผนพัฒนาองค์การบริหารส่วนจังหวัดยะลา กำหนดกรอบและแนวทางในการติดตาม ดังนี้

๑) กำหนดกรอบเวลา โดยกำหนดกรอบระยะเวลา ดังนี้

(๑) ประชุมคณะกรรมการติดตามและประเมินผลแผนพัฒนาองค์การบริหารส่วนจังหวัดยะลา อย่างน้อยปีละหนึ่งครั้งภายในเดือน ธันวาคม ของทุกปี

(๒) สรุปผลการติดตามและประเมินผลแผนพัฒนาองค์การบริหารส่วนจังหวัดยะลา ภายในเดือนธันวาคมของทุกปี

(๓) รายงานผลและเสนอความเห็นซึ่งได้จากการติดตามและประเมินผลแผนพัฒนาต่อผู้บริหารองค์การบริหารส่วนจังหวัดยะลา ภายในเดือนธันวาคมของทุกปี เพื่อให้ผู้บริหารองค์การบริหารส่วนจังหวัดยะลาเสนอสภาองค์การบริหารส่วนจังหวัดยะลาภายในระยะเวลาที่กำหนด

(๔) ผู้บริหารท้องถิ่นเสนอต่อสภาท้องถิ่นและคณะกรรมการพัฒนาท้องถิ่นภายในเดือนธันวาคม ของทุกปี ทั้งนี้สภาท้องถิ่นและคณะกรรมการพัฒนาท้องถิ่นสามารถประชุมเพื่อรับทราบผลภายหลังเดือนธันวาคมก็ได้

(๕) ในการติดตามและประเมินผลแผนพัฒนาท้องถิ่นรอบปีงบประมาณ พ.ศ.๒๕๖๘

๒) แนวทางและวิธีการติดตามและประเมินผลแผนพัฒนาองค์การบริหารส่วนจังหวัดยะลา ประจำปี ๒๕๖๘ ประกอบด้วย ๒ วิธี คือ

(๑) การประเมินตนเอง โดยเป็นการติดตามความสอดคล้องของยุทธศาสตร์การพัฒนาขององค์การบริหารส่วนจังหวัดยะลา การติดตามความก้าวหน้าของโครงการตามยุทธศาสตร์การพัฒนาองค์การบริหารส่วนจังหวัดยะลา ประจำปีงบประมาณ พ.ศ.๒๕๖๘ และการประเมินความพึงพอใจของประชาชนต่อผลการดำเนินงานขององค์การบริหารส่วนจังหวัดยะลาในภาพรวมและรายยุทธศาสตร์

(๒) คณะกรรมการลงพื้นที่ติดตามและประเมินผลโครงการตามแผนพัฒนาขององค์การบริหารส่วนจังหวัดยะลา ประจำปีงบประมาณ พ.ศ. ๒๕๖๘ ประเภทโครงสร้างพื้นฐาน (ถนน แหล่งน้ำ อาคารอเนกประสงค์)

๒.๒.๔ กำหนดเครื่องมือที่ใช้ในการติดตามและประเมินผล

คณะกรรมการติดตามและประเมินผลแผนพัฒนาท้องถิ่นขององค์การบริหารส่วนจังหวัดยะลา กำหนดเครื่องมือที่ใช้ในการติดตามและประเมินผล ดังนี้

๑) การสังเกต คณะกรรมการติดตามและประเมินผลแผนพัฒนาท้องถิ่นขององค์การบริหารส่วนจังหวัดยะลา ใช้การสังเกตเพื่อเฝ้าดูว่ากำลังเกิดอะไรขึ้นกับการพัฒนาท้องถิ่นขององค์การบริหารส่วนจังหวัดยะลา มีการบันทึกการสังเกต แนวทางในการสังเกต และกำหนดการดำเนินการสังเกต (๑) การสังเกต แบบมีส่วนร่วมเป็นวิธีการสังเกตที่คณะกรรมการติดตามและประเมินผลแผนพัฒนาท้องถิ่นขององค์การบริหารส่วนจังหวัดยะลา เข้าไปใช้ชีวิตร่วมกับบุคคล ชุมชน มีกิจกรรมร่วมกัน (๒) การสังเกตแบบไม่มีส่วนร่วม หรือการสังเกตโดยตรง เป็นการสังเกต บันทึกลักษณะทางกายภาพ โครงสร้าง และความสัมพันธ์ของผู้มีส่วนได้เสีย ประชาชนในเขตองค์การบริหารส่วนจังหวัดยะลา

๒) บันทึกข้อมูล แบบบันทึกความรู้สึก บันทึกความคิด บันทึกความเห็น(commentary) ของผู้เกี่ยวข้องหรือผู้มีส่วนได้เสียในโครงการพัฒนาท้องถิ่น

๓) การสัมภาษณ์ อาจเป็นการสัมภาษณ์เดี่ยวหรือกลุ่มก็ได้ การสัมภาษณ์เป็นการยืนยันว่า ผู้มีส่วนเกี่ยวข้อง ประชาชนในเขตองค์การบริหารส่วนจังหวัดยะลา ผู้ได้รับผลกระทบมีความเกี่ยวข้อง ผู้มีส่วนได้เสียและได้รับผลกระทบในระดับใด โดยการสัมภาษณ์ถูกแบ่งออกเป็น ๒ ประเภท คือ การสัมภาษณ์แบบเป็นทางการหรือกึ่งทางการซึ่งใช้แบบสัมภาษณ์แบบมีโครงสร้าง ดำเนินการสัมภาษณ์ และการสัมภาษณ์แบบไม่เป็นทางการ ซึ่งคล้าย ๆ กับการพูดสนทนาอย่างไม่มีพิธีรีตอง ไม่เคร่งครัดในขั้นตอน

๔) แบบสอบถาม (Questionnaire) แบ่งออกเป็น ๒ ประเภท คือ (๑) แบบสอบถามแบบปลายเปิด ไม่กำหนดคำตอบไว้ (๒) แบบสอบถามแบบปลายปิด โดยกำหนดคำถามและคำตอบที่สร้างขึ้นจากการคาดการณ์ล่วงหน้า

๕) การทดสอบและการวัด วิธีการนี้จะทำการทดสอบและวัดผลเพื่อระดับการเปลี่ยนแปลง ซึ่งรวมถึงแบบทดสอบต่าง ๆ การประเมินการปฏิบัติงาน และแนวทางการวัด จะใช้เครื่องมือใดในการทดสอบและการวัด ตามความเหมาะสม

๒.๒.๕ แบบสำหรับการติดตามและประเมินผล

แบบหรือรูปแบบที่องค์การบริหารส่วนจังหวัดยะลาได้กำหนดขึ้นเพื่อให้เกิดความสอดคล้องกับสภาพพื้นที่ บริบททางสังคมขององค์การบริหารส่วนจังหวัดยะลา โดยใช้รูปแบบผสมผสานกันระหว่างแบบตัวบ่งชี้การปฏิบัติงาน (Performance Indicators) แบบมุ่งวัดผลสัมฤทธิ์ (Result Framework Model (RF) แบบเชิงเหตุผล (Logical Model) แบบวัดกระบวนการปฏิบัติงาน (Process Performance Measurement System (PPMS) แบบหรือ Problem-Solving Methodการประเมินโดยใช้วิธีการแก้ปัญหาหรือเรียนรู้จากปัญหาที่เกิดขึ้น แบบการประเมินแบบมีส่วนร่วม (Participatory Methods) แบบการประเมินผลกระทบ (Impact Evaluation) แบบการประเมินความเสี่ยง (Risk Assessment Model) และแบบการประเมินตนเอง (Self-assessment Model) แบบหรือตารางเป็นทั้งรูปแบบการแสดงผลข้อมูลเพื่อใช้ในการสื่อสารและการจัดเรียงข้อมูล มีปรากฏการใช้งานทั้งในสื่อสิ่งพิมพ์

การเขียนด้วยมือ ซอฟต์แวร์คอมพิวเตอร์และในสื่อหลายแห่ง รูปแบบของตารางมีความหลากหลายทั้งทางด้านโครงสร้าง โดยมีส่วนประกอบที่สำคัญของตารางคือ "แถว" (เรียกว่า สดมภ์) และ "หลัก" การเขียนแบบหรือแบบตารางนี้เป็นการถ่ายทอดความคิด ความเห็นและมติคณะกรรมการติดตามและประเมินผลแผนพัฒนาท้องถิ่นขององค์การบริหารส่วนจังหวัดยะลา ซึ่งได้ออกแบบลงบนกระดาษอย่างเป็นระเบียบแบบแผนนั้นก็เพื่อให้บุคคลได้เข้าใจโดยไม่จำกัดระยะเวลาในการศึกษาทำความเข้าใจ เป็นภาษาที่ถ่ายทอดความคิดหรือความต้องการขององค์การบริหารส่วนจังหวัดยะลาที่ออกแบบหรือตารางไปให้นายกเทศมนตรีหรือกรรมการบริหารส่วนจังหวัดยะลา สมาชิกสภาองค์การบริหารส่วนจังหวัดยะลา บุคลากรขององค์การบริหารส่วนจังหวัดยะลา คณะกรรมการต่าง ๆ ในระเบียบแผนพัฒนาท้องถิ่นฯ ประชาชนในเขตองค์การบริหารส่วนจังหวัดยะลา และผู้มีส่วนเกี่ยวข้องได้ทราบและเข้าใจได้อย่างถูกต้องไม่คลาดเคลื่อนโดยแบบหรือตารางที่เขียนขึ้นจะเป็นสื่อกลางที่จะนำความคิดไปสร้างได้อย่างถูกต้อง อันจะเป็นการประหยัดและได้งานการติดตามและประเมินผลแผนพัฒนาท้องถิ่นขององค์การบริหารส่วนจังหวัดยะลามีคุณภาพที่เกิดจากประสิทธิภาพและประสิทธิผลตรงตามความต้องการในการพัฒนาท้องถิ่นตามแผนพัฒนาท้องถิ่น (พ.ศ. ๒๕๖๖-๒๕๗๐) เฉพาะประจำปี พ.ศ. ๒๕๖๖

การเขียนตาราง นำเสนอข้อมูลรายงานผล การติดตามและประเมินผลแผนพัฒนาท้องถิ่นขององค์การบริหารส่วนจังหวัดยะลานั้นมีหลักการที่สำคัญ คือ จัดข้อมูลไว้ให้อ่านง่าย นำไปใช้สะดวกและมีรายละเอียดข้อเปรียบเทียบต่าง ๆ ให้เห็นโดยเด่นชัด โดยการการอ่านตารางนำเสนอข้อมูลนั้นก็ต้องดูชื่อตารางว่าแสดงถึงเรื่องอะไร มีแหล่งที่มาจากไหน (ถ้ามี/ไม่มีไม่ต้องใส่หรือลงรายการ) และให้ความหมายของข้อมูลในช่องต่าง ๆ อย่างไร ซึ่งจะง่ายต่อการทำความเข้าใจในแต่ละเรื่อง มีการนำเสนอข้อมูลในรูปตารางโดยการจัดข้อมูลให้เป็นระเบียบ สามารถดูรายละเอียดและข้อเปรียบเทียบที่ต้องการได้ง่าย รวมทั้งสามารถนำข้อมูลไปใช้ประโยชน์ในด้านต่าง ๆ ได้

โดยทั่วไปนั้นการนำเสนอข้อมูลในรูปตาราง จำแนกตามลักษณะต่าง ๆ ที่แบ่งตามหัวเรื่อง โดยแบ่งเป็น ๓ ชนิด คือ ได้แก่ ๑) ตารางแบบทางเดียว หมายถึง ตารางที่มีการจำแนกเพียงลักษณะเดียวเท่านั้น ๒) ตารางแบบสองทาง หมายถึง ตารางที่มีการจำแนกลักษณะสองลักษณะและ ๓) ตารางแบบหลายทาง (multi-way table) หมายถึง ตารางที่มีการจำแนกตั้งแต่สามลักษณะขึ้นไป

คณะกรรมการติดตามและประเมินผลแผนพัฒนาองค์การบริหารส่วนจังหวัดยะลาในคราวประชุมคณะกรรมการติดตามและประเมินผลฯ ครั้งที่ ๑/๒๕๖๖ เมื่อวันที่ ๑๖ ธันวาคม ๒๕๖๖ ได้กำหนดแนวทาง วิธีการติดตามและประเมินผลแผนพัฒนาองค์การบริหารส่วนจังหวัดยะลา โดยกำหนดแบบหรือตารางสำหรับการติดตามและประเมินผลแผนพัฒนาท้องถิ่น (พ.ศ. ๒๕๖๖-๒๕๗๐) เฉพาะประจำปี พ.ศ. ๒๕๖๗ ขององค์การบริหารส่วนจังหวัดยะลา ดังนี้

๑) แบบที่ ๑ แบบให้คะแนนการติดตามและประเมินยุทธศาสตร์เพื่อความสอดคล้องแผนพัฒนาท้องถิ่น ซึ่งเป็นไปตามหนังสือกระทรวงมหาดไทย ที่ มท ๐๘๑๐.๓/ว ๖๐๘๖ ลงวันที่ ๑๙ สิงหาคม ๒๕๖๕ กำหนดไว้ในข้อ ๑๕.๖

๒) แบบที่ ๒ แบบให้คะแนนการติดตามและประเมินผลโครงการเพื่อความสอดคล้องแผนพัฒนาท้องถิ่น ซึ่งเป็นไปตามหนังสือกระทรวงมหาดไทย ที่ มท ๐๘๑๐.๓/ว ๖๐๘๖ ลงวันที่ ๑๙ สิงหาคม ๒๕๖๕ กำหนดไว้ในข้อ ๑๕.๗

๓) แบบที่ ๓ การติดตามความก้าวหน้าของโครงการตามยุทธศาสตร์การพัฒนาขององค์การบริหารส่วนจังหวัดยะลา ประจำปีงบประมาณ พ.ศ.๒๕๖๗ โดยจำแนกเป็น ๔ ไตรมาส เป็นการติดตามความก้าวหน้าตามแผนดำเนินการขององค์การบริหารส่วนจังหวัดยะลา

๔) แบบที่ ๔ แบบประเมินความพึงพอใจของประชาชนต่อผลการดำเนินงานขององค์การบริหารส่วนจังหวัดยะลาในภาพรวมและรายยุทธศาสตร์

๕) แบบที่ ๕ แบบสำรวจความพึงพอใจของประชาชนต่อผลการดำเนินงานโครงการตามแผนพัฒนาขององค์การบริหารส่วนจังหวัดยะลา

การจัดทำแบบสอบถามตามแบบประเมิน แบบที่ ๔ และ ๕ ลักษณะแบบสอบถามที่ใช้แบ่งออกเป็น ๓ ส่วนดังนี้

ตอนที่ ๑ การวิเคราะห์ข้อมูลเกี่ยวกับปัจจัยส่วนบุคคล หรือข้อมูลทั่วไปของผู้ตอบแบบสอบถาม

ตอนที่ ๒ การประเมินความพึงพอใจของผู้เข้าร่วมโครงการฯ

ตอนที่ ๓ การวิเคราะห์ข้อคิดเห็น/ข้อเสนอแนะของผู้ตอบแบบสอบถาม

สัญลักษณ์ทางสถิติที่ใช้ในการวิเคราะห์ข้อมูล

ในการวิเคราะห์ข้อมูลและแปลความหมายของข้อมูล ได้กำหนดสัญลักษณ์ไว้ดังนี้

n แทน ขนาดหรือจำนวนกลุ่มตัวอย่าง

\bar{x} แทน ค่าเฉลี่ย

S.D. แทน ส่วนเบี่ยงเบนมาตรฐาน

แปลผลเกณฑ์การประเมินเป็นระดับความพึงพอใจของผู้เข้าร่วมโครงการฯ โดยใช้เกณฑ์ตามมาตราส่วนประมาณค่ามี ๕ ระดับ

ระดับความพึงพอใจ	ระดับคะแนน
มากที่สุด	๕
มาก	๔
ปานกลาง	๓
น้อย	๒
น้อยที่สุด	๑

นำข้อมูลทั้งหมดจากแบบประเมินมาแจกแจงหาค่าร้อยละ (Percentage) โดยกำหนดค่าน้ำหนักของความพึงพอใจและเกณฑ์การประเมินในการแปลความหมาย ดังนี้

มากที่สุด มีระดับความพึงพอใจ ๔.๕๐ - ๕.๐๐ หรือตั้งแต่ร้อยละ ๙๐.๐๐ - ๑๐๐.๐๐

มาก มีระดับความพึงพอใจ ๓.๕๐ - ๔.๔๙ หรือตั้งแต่ร้อยละ ๗๐.๐๐ - ๘๙.๙๙

ปานกลาง มีระดับความพึงพอใจ ๒.๕๐ - ๓.๔๙ หรือตั้งแต่ร้อยละ ๕๐.๐๐ - ๖๙.๙๙

น้อย มีระดับความพึงพอใจ ๑.๕๐ - ๒.๔๙ หรือตั้งแต่ร้อยละ ๓๐.๐๐ - ๔๙.๙๙

น้อยที่สุด มีระดับความพึงพอใจ ๑.๐๐ - ๑.๔๙ หรือตั้งแต่ร้อยละ ๐.๐๐ - ๒๙.๙๙

ส่วนที่ ๓

ผลการวิเคราะห์การติดตามและประเมินผล

องค์การบริหารส่วนจังหวัดยะลา วางยุทธศาสตร์องค์การบริหารส่วนจังหวัดยะลา (พ.ศ.๒๕๖๖-๒๕๗๐) ภายใต้ วิสัยทัศน์

“ องค์การธรรมาภิบาล เศรษฐกิจมั่นคง คุณภาพชีวิตที่ดี ”

คำอธิบายวิสัยทัศน์

องค์การบริหารส่วนจังหวัดยะลา ได้นำประเด็นการพัฒนาจังหวัด ยุทธศาสตร์การพัฒนาขององค์กรปกครองส่วนท้องถิ่นในเขตจังหวัด โดยคำนึงถึงการบูรณาการยุทธศาสตร์ประเทศ ยุทธศาสตร์การพัฒนาพื้นที่ ยุทธศาสตร์การเสริมสร้างความมั่นคงของชาติ มาวางกลยุทธ์ใหม่ โดยมุ่งเน้นการมีส่วนร่วมของทุกภาคส่วนสร้างองค์กรให้เป็นองค์การธรรมาภิบาล ท้องถิ่นมีความเข้มแข็ง เสริมสร้างรายได้ให้กับภาคเกษตรกรรม กระตุ้นเศรษฐกิจ เสริมสร้างคุณภาพชีวิตที่ดีให้กับประชาชนให้สอดคล้องกับวิถีชีวิต ขนบธรรมเนียมประเพณี อันดีงามของท้องถิ่นและสิ่งแวดล้อมที่ดี

ความหมาย

องค์การธรรมาภิบาล หมายถึง การบริหารจัดการอย่างมีประสิทธิภาพ ประสิทธิผล นำเทคโนโลยีมาใช้ในการปฏิบัติงาน เพื่อตอบสนองความต้องการของประชาชนและสามารถพัฒนาท้องถิ่น ภายใต้กระบวนการมีส่วนร่วมของทุกภาคส่วน เกิดความโปร่งใส

เศรษฐกิจมั่นคง หมายถึง เศรษฐกิจของจังหวัดได้รับการกระตุ้นจากภาคการเกษตรและการท่องเที่ยว ถนนได้มาตรฐานส่งผลให้การสัญจรไปมา และขนส่งผลผลิตทางการเกษตรมีความสะดวก รวดเร็วขึ้น มีแหล่งน้ำสำหรับการเก็บกักน้ำเพียงพอต่อการเกษตร ส่งผลให้ประชาชนมีรายได้เพิ่มขึ้น

คุณภาพชีวิตที่ดี หมายถึง ประชาชนมีสุขภาพที่ดี ทั้งทางด้านร่างกาย จิตใจปัญญา และสังคมมีความสามารถพัฒนาการเรียนรู้ในทุกช่วงวัย มีความปลอดภัยในชีวิตและทรัพย์สิน สังคมสันติสุข ทรัพยากรธรรมชาติมีความอุดมสมบูรณ์ มีรายได้ที่มั่นคง เป็นชุมชนที่เข้มแข็ง ยึดหลักปรัชญาเศรษฐกิจพอเพียง เป็นฐานในการดำเนินชีวิต

ตามหนังสือกระทรวงมหาดไทย ที่ มท ๐๘๑๐.๓/ว๖๐๘๖ ลงวันที่ ๑๙ สิงหาคม ๒๕๖๕ แนวทางปฏิบัติการใช้แผนพัฒนาท้องถิ่นขององค์กรปกครองส่วนท้องถิ่นเพื่อจัดทำบริหารสาธารณะหรือกิจกรรมสาธารณะ ซึ่งได้กำหนดให้คณะกรรมการติดตามและประเมินผลแผนพัฒนาท้องถิ่น ดำเนินการติดตามและประเมินผลตรวจสอบความสอดคล้องของแผนพัฒนาท้องถิ่นการการนำไปจัดทำงบประมาณรายจ่ายขององค์กรปกครองส่วนท้องถิ่นประจำปีงบประมาณนั้น ๆ เป็นการให้คะแนนตามแบบที่กระทรวงมหาดไทยได้กำหนดไว้ซึ่งเป็นส่วนหนึ่งของการติดตามประเมินผลแผนพัฒนาท้องถิ่น โดยดำเนินการให้แล้วเสร็จภายในเก้าสิบวันหรือภายในเดือนธันวาคมแล้วแต่กรณี นับแต่วันที่ประกาศใช้งบประมาณรายจ่ายประจำปี

คณะกรรมการติดตามและประเมินผลแผนพัฒนาองค์การบริหารส่วนจังหวัดยะลา ในคราวประชุม ครั้งที่ ๑/๒๕๖๖ เมื่อวันที่ ๑๖ ธันวาคม ๒๕๖๖ ณ ห้องประชุมนิบง ชั้น ๒ องค์การบริหารส่วนจังหวัดยะลา ได้ดำเนินการให้คะแนนการติดตามและประเมินผลยุทธศาสตร์เพื่อความสอดคล้องแผนพัฒนาท้องถิ่น และการติดตามและประเมินผลโครงการเพื่อความสอดคล้องแผนพัฒนาท้องถิ่นขององค์การบริหารส่วนจังหวัดยะลา (ปี พ.ศ.๒๕๖๖ - ๒๕๗๐) เฉพาะปี พ.ศ.๒๕๖๗ และได้ประมวลผลการประเมินของคณะกรรมการฯ โดยได้คะแนนตามรายละเอียดดังนี้

๓.๑. ผลการพิจารณาการติดตามและประเมินผลยุทธศาสตร์เพื่อความสอดคล้องแผนพัฒนาท้องถิ่น

๓.๑.๑ สรุปคะแนนประเมินผลยุทธศาสตร์

ตารางที่ ๓.๑ ผลการให้คะแนนการติดตามและประเมินผล ยุทธศาสตร์ เพื่อความสอดคล้องแผนพัฒนาท้องถิ่นประจำปีงบประมาณ พ.ศ. ๒๕๖๗ ผลเป็นดังนี้

ลำดับ	ประเด็นการพิจารณา	คะแนนเต็ม	คะแนนที่ได้
๑	ข้อมูลสภาพทั่วไปและข้อมูลพื้นฐานขององค์กรปกครองส่วนท้องถิ่น	๒๐	๑๙.๗๖
๒	การวิเคราะห์สถานการณ์และศักยภาพ	๒๐	๑๙.๒๒
๓	ยุทธศาสตร์ ประกอบด้วย	๖๐	(๕๗.๘๓)
	๓.๑ ยุทธศาสตร์ชาติ ๒๐ ปี (พ.ศ.๒๕๖๑-๒๕๘๐)	(๕)	(๔.๙๔)
	๓.๒ แผนพัฒนาเศรษฐกิจและสังคมแห่งชาติ	(๕)	(๔.๘๓)
	๓.๓ เป็นเป้าหมายการพัฒนาที่ยั่งยืน (SDGs)	(๕)	(๔.๘๙)
	๓.๔ ยุทธศาสตร์จังหวัด	(๕)	(๔.๙๔)
	๓.๕ ยุทธศาสตร์ขององค์กรปกครองส่วนท้องถิ่นในเขตจังหวัด	(๕)	(๔.๘๓)
	๓.๖ ยุทธศาสตร์ขององค์กรปกครองส่วนท้องถิ่น	(๕)	(๔.๘๙)
	๓.๗ วิสัยทัศน์	(๕)	(๔.๗๘)
	๓.๘ กลยุทธ์	(๕)	(๔.๘๙)
	๓.๙ เป้าประสงค์ของแต่ละประเด็นกลยุทธ์	(๕)	(๔.๗๘)
	๓.๑๐ จุดยืนทางยุทธศาสตร์	(๕)	(๔.๕๖)
	๓.๑๑ แผนงาน	(๕)	(๔.๖๗)
๓.๑๒ ความเชื่อมโยงของยุทธศาสตร์ในภาพรวม	(๕)	(๔.๘๓)	
รวมคะแนน		๑๐๐	๙๖.๗๒

คะแนนการติดตามและประเมินผลยุทธศาสตร์เพื่อความสอดคล้องแผนพัฒนาท้องถิ่น จากคะแนนเต็ม ๑๐๐ คะแนน เกณฑ์ที่ควรได้เพื่อให้เกิดความสอดคล้องและขับเคลื่อนการพัฒนาท้องถิ่นขององค์กรปกครองส่วนท้องถิ่น ไม่นควรน้อยกว่าร้อยละ ๘๐ (๘๐ คะแนน) ผลปรากฏว่าองค์การบริหารส่วนจังหวัดยะลา ได้คะแนนร้อยละ ๙๖.๗๒ เป็นไปตามเกณฑ์ที่กำหนดไว้

๓.๑.๒ ข้อมูลสภาพทั่วไปและข้อมูลพื้นฐาน

๑) ข้อมูลทั่วไป

คำว่า “ยะลา” มาจากภาษาพื้นเมืองเดิมว่า “ยาลอ” ซึ่งแปลว่า “แห” ตามประวัติตั้งแต่สมัยสุโขทัยถึงตอนต้นกรุงรัตนโกสินทร์นั้น “เมืองยะลา” เป็นส่วนหนึ่งของมณฑลปัตตานี ต่อมาในรัชสมัยของพระบาทสมเด็จพระจุลจอมเกล้าเจ้าอยู่หัวรัชกาลที่ ๕ ได้ทรงโปรดเกล้าให้มีการปรับปรุงการปกครองส่วนภูมิภาคใหม่ เป็นการปกครองแบบเทศาภิบาล โดยออกประกาศข้อบังคับสำหรับการปกครอง ๗ หัวเมือง ร.ศ. ๑๒๐ ซึ่งประกอบด้วย เมืองปัตตานี หนองจิก ยะหริ่ง สายบุรี ยะลา ระแงะ และเมืองรามัน ในแต่ละเมือง มีพระยาเมืองเป็นผู้รักษาราชการ โดยอยู่ภายใต้การดูแลของข้าหลวงเทศาภิบาลมณฑลนครศรีธรรมราช ต่อมาในปีพุทธศักราช ๒๔๗๖ ได้มีการยุบเลิกมณฑลปัตตานี และได้มีการจัดระเบียบราชการส่วนภูมิภาค จังหวัด อำเภอ ตำบล และหมู่บ้าน “เมืองยะลา” จึงเป็นจังหวัดหนึ่งของประเทศไทยในปัจจุบัน

สำหรับเมืองยะลา ได้มีการโยกย้ายที่ตั้งมาแล้ว ๔ ครั้ง ดังนี้

ครั้งที่ ๑ ตั้งเมืองอยู่ที่ตำบลบ้านยะลา

ครั้งที่ ๒ ได้ย้ายเมืองไปตั้งที่ตำบลท่าสาป (ฝั่งซ้ายของแม่น้ำปัตตานี)

ครั้งที่ ๓ ได้ย้ายไปตั้งที่เมืองสะเตง (ทางฝั่งขวาของแม่น้ำปัตตานี)

ครั้งที่ ๔ ได้ย้ายไปตั้งที่ตำบลบ้านนิง

ในสมัยอำมาตย์โทพระรัฐกิจวิจารณ์ (สวาสดิ์ ณ นคร) ผู้ว่าราชการจังหวัดยะลาคนที่ ๑๐ (พ.ศ. ๒๔๕๖ - ๒๔๕๘) ได้วางผังเมืองด้วยการหาจุดศูนย์กลางใจเมือง โดยการปักหลักไว้และเอาก้อนหินวางไว้เป็นเครื่องหมาย เรียกว่า “กิโลศูนย์” และลากเส้นวงกลมเป็นชั้น ๆ มีถนนรอรอบเป็นตาข่ายลักษณะใยแมงมุม ในเขตเทศบาลนครยะลา จนได้รับการชื่นชมว่าเป็นเทศบาลซึ่งจัดวางผังเมืองแบบใยแมงมุมที่สวยงามที่สุดของประเทศไทย และได้รับรางวัลชนะเลิศการประกวดความสะอาด ๓ ปีซ้อน (พ.ศ. ๒๕๒๘ - ๒๕๓๐) และ ในปี ๒๕๔๐ ได้รับการคัดเลือกจากองค์การอนามัยโลกยกให้เป็น ๑ ใน ๕ เมืองของประเทศไทยในโครงการ เมืองน่าอยู่ทั่วโลก

๒) ข้อมูลพื้นฐาน

(๑) ที่ตั้งของหมู่บ้านหรือชุมชนหรือตำบลจังหวัดยะลา เป็นจังหวัดที่อยู่ใต้สุดของประเทศไทย อยู่ระหว่างเส้นรุ้งที่ ๕ - ๗ องศาเหนือ และเส้นแวงที่ ๑๐๐ - ๑๐๒ องศาตะวันออก อยู่ห่างจากกรุงเทพมหานครตามทางรถไฟสายใต้ ๑,๐๓๙ กิโลเมตร และตามถนนเพชรเกษมสายเก่า ๑,๓๙๕ กิโลเมตร หรือสายใหม่ ๑,๐๘๔ กิโลเมตร มีพื้นที่ประมาณ ๔,๕๒๑ ตารางกิโลเมตร หรือประมาณ ๒.๘ ล้านไร่ คิดเป็นร้อยละ ๖.๔ ของพื้นที่ภาคใต้ มีอาณาเขตติดต่อกับจังหวัดใกล้เคียง คือ

ทิศเหนือ	ติดต่อกับ	จังหวัดสงขลา และปัตตานี
ทิศใต้	ติดต่อกับ	รัฐเปรัก ประเทศมาเลเซีย
ทิศตะวันออก	ติดต่อกับ	จังหวัดนราธิวาส และรัฐเปรัก ประเทศมาเลเซีย
ทิศตะวันตก	ติดต่อกับ	จังหวัดสงขลา และรัฐเคดาห์ ประเทศมาเลเซีย

(๒) ลักษณะภูมิประเทศ

ภูมิประเทศโดยทั่วไปของจังหวัดยะลา มีลักษณะเป็นภูเขา เนินเขา และหุบเขา ตั้งแต่ตอนกลางจนถึงใต้สุดของจังหวัดมีที่ราบบางส่วนทางตอนเหนือของจังหวัด ได้แก่ บริเวณที่ราบแม่น้ำปัตตานี และแม่น้ำสายบุรีไหลผ่าน อยู่สูงกว่าระดับน้ำทะเลปานกลางถึงสูงมาก โดยเฉลี่ยระหว่าง ๑๐๐ - ๒๐๐ เมตร พื้นที่ส่วนใหญ่ปกคลุมด้วยป่าดงดิบ และสวนยางพารา มีเทือกเขาที่สำคัญอยู่ ๒ เทือกเขา คือ เทือกเขาสันกาลาคีรี เริ่มจากอำเภอเบตง เป็นแนวยาวกั้นพรมแดนระหว่างประเทศไทย กับประเทศมาเลเซีย และเทือกเขาปิไล ซึ่งเป็นเทือกเขาอยู่ภายในจังหวัดในเขตตำบลบูดี ตำบลบันนังสาเรง ของอำเภอเมืองยะลา อำเภอกรงปินัง และอำเภอรามัน

(๓) ลักษณะภูมิอากาศ

จังหวัดยะลา ตั้งอยู่ในเขตร้อนชื้นมีอากาศร้อนชื้นและลมมรสุมตะวันออกเฉียงใต้ ทำให้มีสภาพอากาศแบบร้อนชื้น มี ๒ ฤดู คือ ฤดูร้อน เริ่มตั้งแต่เดือนกุมภาพันธ์ - พฤษภาคม และฤดูฝนเริ่มตั้งแต่ เดือนพฤษภาคม - กุมภาพันธ์ อุณหภูมิต่ำสุดเฉลี่ยประมาณ ๒๘.๒๐ องศาเซลเซียส และสูงสุดเฉลี่ย ๓๔.๕๐ องศาเซลเซียส ปริมาณน้ำฝนเฉลี่ย ๑,๗๑๒.๑ มิลลิเมตรต่อปี มีฝนตกเฉลี่ย ๑๔๘ วันต่อปี เดือนตุลาคม - พฤศจิกายน มีฝนตกชุกที่สุด

(๔) เขตการปกครอง

จังหวัดยะลา มีหน่วยการปกครอง ประกอบด้วย

(๔.๑) อำเภอ	๘	อำเภอ
(๔.๒) ตำบล	๕๘	ตำบล
(๔.๓) หมู่บ้าน	๓๘๐	หมู่บ้าน
(๔.๔) องค์การบริหารส่วนจังหวัด	๑	แห่ง
(๔.๕) เทศบาล	๑๖	แห่ง
๑ เทศบาลนคร		
๒ เทศบาลเมือง		
๑๓ เทศบาลตำบล		
(๔.๖) องค์การบริหารส่วนตำบล	๔๗	แห่ง

๓.๑.๓ การวิเคราะห์สภาวะการณ์และศักยภาพ

๑) ผลการวิเคราะห์ศักยภาพเพื่อประเมินสถานภาพการพัฒนาขององค์การบริหารส่วนจังหวัดยะลา โดยใช้เทคนิค SWOT Analysis/Demand (Demand Analysis) / Global Demand และ Trend/ TOWS Matrix

๑.สภาพแวดล้อมภายใน

<u>S -Strengths (จุดแข็ง)</u>	<u>W-Weakness (จุดอ่อน)</u>
<p>๑. บุคลากรของ อบจ. ได้รับการฝึกอบรมอย่างต่อเนื่องและตรงสายงาน บุคลากรมีแรงจูงใจในการปฏิบัติงาน</p> <p>๒. มีเครื่องมืออำนวยความสะดวกในการปฏิบัติงาน</p> <p>๓. มีสวัสดิการที่ดี</p> <p>๔. เจ้าหน้าที่เพียงพอ</p> <p>๕. บุคลากรส่วนใหญ่เป็นคนในพื้นที่เข้าใจสภาพปัญหา</p> <p>๖. บุคลากรมีความรู้ความสามารถและทักษะในการปฏิบัติหน้าที่ตรงสายงาน</p> <p>๗. บุคลากรมีการแลกเปลี่ยนเรียนรู้ด้านต่าง ๆ ที่เป็นประโยชน์ต่อการปฏิบัติงาน</p> <p>๘. ผู้บริหารงาน ยึดหลักธรรมาภิบาลในการบริหาร</p> <p>๙. การปฏิบัติงานมีคำสั่งมอบหมายงานอย่างชัดเจน</p> <p>๑๐. ยึดกฎระเบียบในการปฏิบัติงาน</p> <p>๑๑. ผู้บริหารมีความสัมพันธ์ที่ดีกับทุกภาคส่วน</p> <p>๑๒. ผู้บริหารให้ความสำคัญต่อการพัฒนาบุคลากร</p> <p>๑๓. มีแผน และแนวปฏิบัติที่ชัดเจน มีการมอบหมายเป็นลายลักษณ์อักษร</p> <p>๑๔. มีกลยุทธ์ในการทำงานที่ชัดเจน</p> <p>๑๕. โครงสร้างชัดเจน/สายบังคับบัญชา</p> <p>๑๖. มีการกำหนดวิสัยทัศน์ พันธกิจ และมีการประกาศให้บุคลากรรับรู้</p> <p>๑๗. มีการจัดสรรงบประมาณเพียงพอต่อการบริหาร</p> <p>๑๘. มีความสามัคคี มีส่วนร่วม ทำงานเป็นทีม ใจรักบริการ</p>	<p>๑. บุคลากรฝ่ายการคลัง และบุคลากรทางการศึกษามีไม่เพียงพอต่อการปฏิบัติงาน</p> <p>๒. บุคลากรขาดความรู้ความเข้าใจในเรื่องระเบียบกฎหมายที่จำเป็นในการปฏิบัติงาน</p> <p>๓. เจ้าหน้าที่บางฝ่ายขาดทักษะในด้านเทคโนโลยี</p> <p>๔. บุคลากรบางส่วนปฏิบัติงานไม่สอดคล้องกับตำแหน่ง</p> <p>๕. งานบางอย่างขาดการประชาสัมพันธ์อย่างต่อเนื่องให้กับประชาชนทราบ</p> <p>๖. การดำเนินงานตามภารกิจเกี่ยวกับโครงการ/กิจกรรมของ อบจ. ยังขาดการวิเคราะห์ที่เกิดจากความต้องการของประชาชนในเขต พื้นที่ยะลา</p> <p>๗. การจัดทำโครงการและระบบการติดตามการประเมินผลยังไม่มีประสิทธิภาพเพียงพอ</p> <p>๘. ไม่มีระบบ Big Data และระบบข้อมูลสารสนเทศที่ทันสมัย</p>

๒)สภาพแวดล้อมภายนอก

<u>O-Opportunities (โอกาส)</u>	<u>SO-Strategies (กลยุทธ์เชิงรุก)</u>	<u>WO- Strategies (กลยุทธ์เชิงแก้ไข)</u>
<p>๑. นโยบายของรัฐบาลให้ความสำคัญต่อองค์กรปกครองส่วนท้องถิ่น เนื่องจากเป็นหน่วยงานที่อำนาจหน้าที่ ให้บริการสาธารณะแก่ประชาชน</p> <p>๒. นโยบายจูงใจให้บุคลากรในพื้นที่สามจังหวัดชายแดนใต้มีระยะเวลาปฏิบัติงานที่คุ้มค่า</p> <p>๓. จังหวัดยะลามีทรัพยากรการท่องเที่ยวและศิลปวัฒนธรรม</p> <p>๔. รัฐบาลให้ความสำคัญกับบริบทพื้นที่จังหวัดชายแดนใต้</p> <p>๕. มีสถาบันทางการศึกษาครบทุกระดับและหลากหลาย</p> <p>๖. มีศูนย์กลางของส่วนราชการต่างๆ</p> <p>๗. สามเหลี่ยมเศรษฐกิจ</p> <p>๘. มีเครือข่ายทางการบริหารจัดการที่ดีและการพัฒนาที่เข้มแข็ง</p> <p>๙. ติดชายแดนมาเลเซีย ความร่วมมือระบบโลจิสติก สนามบิน</p> <p>๑๐. โรงไฟฟ้าเขื่อนบางลาง</p> <p>๑๑. สังคมพหุวัฒนธรรม</p>	<p>S.๑๗.O.๓ พัฒนา แหล่งท่องเที่ยวและโบราณคดีจังหวัดยะลา</p> <p>S.๒.O.๙ พัฒนาระบบโลจิสติกเชื่อมโยงการค้าการลงทุนระหว่างประเทศ</p> <p>S.O. ส่งเสริมสุขภาพ ผู้สูงอายุ ยาเสพติด (กลุ่มเปราะบาง) โครงการ ส่งเสริมสุขภาพ (วิถีใหม่) แพทย์แผนไทย, แพทย์ทางเลือก</p> <p>S.O. Durian City</p> <p>S.O. ไก่เบตง Ayam Betong Farm</p> <p>S.O. พัฒนาศูนย์กระจายสินค้า ช่องทางการจำหน่าย (วิถีใหม่)</p> <p>S.O. ส่งเสริมการทำพลังงานทดแทน</p> <p>S๑ O๘ พัฒนาบุคลากรโดยใช้เครือข่ายเป็นฐาน</p> <p>S ๑๙ O๒ O๖ O๘ สร้างทัศนคติที่ดีต่อองค์กรขยาย/เปิดช่องทางในการให้บริการ (ONE STOP SERVICE)</p>	<p>W.๘ O.๑. จัดทำระบบฐานข้อมูลสารสนเทศ Big Data</p> <p>W๒.O๘ พัฒนาทรัพยากรมนุษย์(เสริมทักษะด้านเทคโนโลยี ด้านกฎระเบียบ ที่สอดคล้องกับตำแหน่ง)</p> <p>W.O. ลดความเสี่ยงและเพิ่มขีดความสามารถของชุมชนในการจัดการภัยพิบัติและภาวะวิกฤติ</p> <p>W.O. การจัดการขยะ (โครงการส่งเสริมให้ความรู้การแยกขยะ)</p>

<u>T-Threats (อุปสรรค)</u>	<u>ST-Strategies (กลยุทธ์เชิงป้องกัน)</u>	<u>WT- Strategies (กลยุทธ์เชิงรับ)</u>
<p>๑.ขาดการให้ความรู้ ความเข้าใจเกี่ยวกับกฎหมายที่เกี่ยวข้อง</p> <p>๒.นโยบายรัฐบาลไม่ชัดเจน และไม่ตรงประเด็น</p> <p>๓.มีการเปลี่ยนแปลงนโยบายมีผลกระทบต่อการสนับสนุนงบประมาณ</p> <p>๔.ขาดการใช้กฎหมายอย่างจริงจัง</p> <p>๕.สภาพเศรษฐกิจมีผลกระทบต่อคุณภาพชีวิตโดยรวม</p> <p>๖.ปัญหาเศรษฐกิจ ส่งผลให้รายได้เฉลี่ยต่อครัวเรือนน้อยลง</p> <p>๗.งบประมาณถูกตัดและลดลง และเงินอุดหนุนจากรัฐบาลไม่เป็นหลักเกณฑ์ที่กำหนด</p> <p>๘.เด็กขาดความรู้ปลูกฝังค่านิยม วัฒนธรรมที่ดี</p> <p>๙.เกิดการเลียนแบบวัฒนธรรมจากต่างประเทศในทางที่ไม่ดี</p> <p>๑๐. วัฒนธรรม</p> <p>๑๑. วัฒนธรรมตะวันตก</p> <p>๑๒. ค่านิยมเรียนแบบ</p> <p>๑๓. ครอบครัวแตกแยก</p> <p>๑๔. สถานการณ์การระบาดของโรคโควิดส่งผลต่อการจัดบริการสาธารณะ อบจ</p> <p>๑๕. เหตุการณ์ความไม่สงบในพื้นที่ส่งผลให้เป็นอุปสรรคในการพัฒนา</p> <p>๑๖. มีการแพร่กระจายของสื่อที่ไม่เหมาะสม</p> <p>๑๗. เด็กและเยาวชนเข้าถึงสื่อได้ง่าย โดยขาดการควบคุม ดูแล ที่ถูกต้อง</p> <p>๑๘. สื่อต่างๆ TV DVD การ์ตูน Internet ทำให้วัยรุ่นมีค่านิยมพฤติกรรมทางเพศเปลี่ยนไป</p> <p>๑๙. เข้าถึงสื่อเสรีได้มากขึ้น</p> <p>๒๐. ขาดการควบคุมสื่ออย่างเคร่งครัด</p>	<p>ST-Strategies (กลยุทธ์เชิงป้องกัน)</p> <p>S๑..T๑๐-๑๒..</p> <p>ปลูกฝังค่านิยม และส่งเสริมศิลปวัฒนธรรม</p> <p>S๑๗.T๑๔.</p> <p>กำหนดมาตรการท่องเที่ยววิถีใหม่</p>	<p>W๓.T๑๖.</p> <p>ส่งเสริมและพัฒนาทักษะในการผลิตสื่อเพื่อสร้างสรรค์ขายแดนใต้</p>

๓.๑.๔ ยุทธศาสตร์

องค์การบริหารส่วนจังหวัดยะลา วางยุทธศาสตร์องค์การบริหารส่วนจังหวัดยะลา (พ.ศ.๒๕๖๖-๒๕๗๐) ภายใต้ วิสัยทัศน์

“ องค์การธรรมาภิบาล เศรษฐกิจมั่นคง คุณภาพชีวิตที่ดี ”

คำอธิบายวิสัยทัศน์

องค์การบริหารส่วนจังหวัดยะลา ได้นำประเด็นการพัฒนาจังหวัด ยุทธศาสตร์การพัฒนาขององค์กรปกครองส่วนท้องถิ่นในเขตจังหวัด โดยคำนึงถึงการบูรณาการยุทธศาสตร์ประเทศ ยุทธศาสตร์การพัฒนาพื้นที่ ยุทธศาสตร์การเสริมสร้างความมั่นคงของชาติ มาวางกลยุทธ์ใหม่ โดยมุ่งเน้นการมีส่วนร่วมของทุกภาคส่วนสร้างองค์กรให้เป็นองค์การธรรมาภิบาล ท้องถิ่นมีความเข้มแข็ง เสริมสร้างรายได้ให้กับภาคเกษตรกรรม กระตุ้นเศรษฐกิจ เสริมสร้างคุณภาพชีวิตที่ดีให้กับประชาชนให้สอดคล้องกับวิถีชีวิต ขนบธรรมเนียมประเพณี อันดีงามของท้องถิ่นและสิ่งแวดล้อมที่ดี

ความหมาย

องค์การธรรมาภิบาล หมายถึง การบริหารจัดการอย่างมีประสิทธิภาพ ประสิทธิภาพ นำเทคโนโลยีมาใช้ในการปฏิบัติงาน เพื่อตอบสนองความต้องการของประชาชนและสามารถพัฒนาท้องถิ่น ภายใต้กระบวนการมีส่วนร่วมของทุกภาคส่วน เกิดความโปร่งใส

เศรษฐกิจมั่นคง หมายถึง เศรษฐกิจของจังหวัดได้รับการกระตุ้นจากภาคการเกษตร และการท่องเที่ยว ถนนได้มาตรฐานส่งผลให้การสัญจรไปมา และขนส่งผลผลิตทางการเกษตรมีความสะดวกรวดเร็วขึ้น มีแหล่งน้ำสำหรับการเก็บกักน้ำเพียงพอต่อการเกษตร ส่งผลให้ประชาชนมีรายได้เพิ่มขึ้น

คุณภาพชีวิตที่ดี หมายถึง ประชาชนมีสุขภาวะที่ดี ทั้งทางด้านร่างกาย จิตใจปัญญา และสังคมมีความสามารถพัฒนาการเรียนรู้ในทุกช่วงวัย มีความปลอดภัยในชีวิตและทรัพย์สิน สังคมสันติสุข ทรัพยากรธรรมชาติมีความอุดมสมบูรณ์ มีรายได้ที่มั่นคง เป็นชุมชนที่เข้มแข็ง ยึดหลักปรัชญาเศรษฐกิจพอเพียง เป็นฐานในการดำเนินชีวิต

พันธกิจ

- ๑) ส่งเสริมการใช้หลักธรรมาภิบาลในการบริหารจัดการท้องถิ่น
- ๒) พัฒนาศักยภาพบุคลากร ระบบเทคโนโลยีสารสนเทศให้มีความทันสมัย สามารถเชื่อมโยงข้อมูลระหว่างกันได้
- ๓) ส่งเสริมการมีส่วนร่วมของประชาชนในการบริหารจัดการและเน้นการสร้างเครือข่าย
- ๔) พัฒนาการศักยภาพภาคการเกษตร และการท่องเที่ยว เพื่อสร้างมูลค่าเพิ่ม
- ๕) พัฒนาโครงสร้างพื้นฐาน การคมนาคม ให้รองรับนักท่องเที่ยว การท่องเที่ยวเพื่อชุมชน การจรรยาบรรณและการขนส่งให้ได้มาตรฐานความปลอดภัย
- ๖) ส่งเสริมการพัฒนาศักยภาพคนทุกช่วงวัยและการเรียนรู้ตลอดชีวิต
- ๗) เสริมสร้างโอกาส ลดความเหลื่อมล้ำทางการศึกษา และความเท่าเทียมทางสังคม
- ๘) ส่งเสริมการศึกษา ศาสนา ศิลปวัฒนธรรม ประเพณี ภูมิปัญญาท้องถิ่นและการกีฬา
- ๙) เสริมสร้างสุขภาพอนามัยของประชาชนให้มีสุขภาวะที่ดี และปลอดภัยจากโรคระบาด
- ๑๐) ส่งเสริมและพัฒนาเด็ก สตรี ผู้สูงอายุ ผู้ด้อยโอกาส ผู้เสียโอกาส คนไร้ที่พึ่ง และผู้พิการให้มีคุณภาพชีวิตที่ดีขึ้น
- ๑๑) ส่งเสริมและสนับสนุนการจัดการทรัพยากรธรรมชาติและสิ่งแวดล้อม ให้เกิดความยั่งยืน

ยุทธศาสตร์การพัฒนาขององค์การบริหารส่วนจังหวัดยะลา ๔ ยุทธศาสตร์

ยุทธศาสตร์ที่ ๑ เสริมสร้างองค์กรธรรมาภิบาล

กลยุทธ์ ๑.๑ พัฒนาสมรรถนะบุคลากรและสมาชิกสภาท้องถิ่นแบบมืออาชีพมุ่งผลสัมฤทธิ์
 ๑.๒ ส่งเสริมการนำเทคโนโลยีสารสนเทศเพื่อเพิ่มประสิทธิภาพขององค์กร
 ๑.๓ ส่งเสริมการจัดทำฐานข้อมูลตามภารกิจของแต่ละส่วนราชการ
 ๑.๔ มีการบูรณาการการทำงานกับหน่วยงานหรือส่วนราชการอื่น
 ๑.๕ ส่งเสริมให้ประชาชนมีส่วนร่วมในการบริหารงานขององค์กร
 ๑.๖ สร้างเครือข่ายความร่วมมือในการพัฒนาท้องถิ่น
 ๑.๗ ส่งเสริม สนับสนุนประชาธิปไตย ความเสมอภาค ความสมานฉันท์ และ
 สร้างความ เข้มแข็งในชุมชน รักษาเกียรติภูมิของชาติ และเชิดชูสถาบันพระมหากษัตริย์
 ๑.๘ ส่งเสริมการประชาสัมพันธ์การดำเนินงานขององค์กรผ่านช่องทางที่
 หลากหลาย

๑.๙ เสริมสร้างการทำงานให้เกิดความโปร่งใส

ยุทธศาสตร์ที่ ๒ เสริมสร้างความเข้มแข็งด้านเศรษฐกิจและการท่องเที่ยว

กลยุทธ์ ๒.๑ ส่งเสริมการใช้เทคโนโลยีการเกษตรหรือนวัตกรรม เพื่อพัฒนา
 ประสิทธิภาพการผลิตของกลุ่มเกษตรกร

๒.๒ พัฒนาศักยภาพการผลิต ผลิตภัณฑ์ชุมชน หรือผลผลิตทางการเกษตร
 ให้ได้มาตรฐาน

๒.๓ พัฒนาช่องทางการจำหน่ายสินค้า

๒.๔ ส่งเสริม สนับสนุนให้มีการจัดโครงการ/กิจกรรม ด้านการท่องเที่ยวที่หลากหลาย

๒.๕ พัฒนา/ปรับปรุงสถานที่ท่องเที่ยว หรือสิ่งอำนวยความสะดวกให้มีความมาตรฐาน

๒.๖ ส่งเสริมการตลาดและการประชาสัมพันธ์การท่องเที่ยวให้เป็นที่รู้จัก

๒.๗ พัฒนาบุคลากรด้านการท่องเที่ยวให้มีความรู้และทักษะในการให้บริการ

๒.๘ ส่งเสริมผู้ประกอบการด้านการโรงแรม ให้มีความรู้และเทคนิคใหม่ๆ

เพื่อกระตุ้นให้นักท่องเที่ยวใช้บริการห้องพักเพิ่มขึ้น

๒.๙ ก่อสร้าง/พัฒนา/ ปรับปรุงแก้ไข โครงสร้างพื้นฐาน/สิ่งอำนวยความสะดวก
 ให้ได้มาตรฐาน ด้านภาคการเกษตร/การท่องเที่ยว

๒.๑๐ พัฒนาระบบสาธารณูปโภคและสาธารณูปการที่ได้มาตรฐาน

๒.๑๑ จัดให้มีโครงการ/กิจกรรม ที่มีการนำแนวทางปรัชญาเศรษฐกิจ

พอเพียงมาใช้ในการบริหารจัดการตนเอง

๒.๑๒ ส่งเสริมให้ชุมชนมีความเข้มแข็ง สามารถบริหารจัดการตนเองตามแนวทาง
 ปรัชญาเศรษฐกิจพอเพียง

๒.๑๓ ส่งเสริมการสร้างอาชีพให้กับประชาชน เพื่อสร้างความมั่นคงด้านรายได้

ยุทธศาสตร์ที่ ๓ พัฒนาคูณภาพชีวิตของประชาชนทุกช่วงวัย

- กลยุทธ์ ๓.๑ จัดให้มีกิจกรรมการป้องกันและควบคุมโรคและการดูแลสุขภาพ
- ๓.๒ ส่งเสริมสนับสนุนการป้องกันและแก้ไขปัญหาเสพติด
- ๓.๓ จัดให้มีกิจกรรมที่ส่งเสริมพัฒนาศักยภาพผู้ทำหน้าที่ดูแลสุขภาพ
- ๓.๔ ส่งเสริมสนับสนุน อบจ.ยะลา ให้เป็นศูนย์กลางการประสานงานรับแจ้งเหตุและสั่งการณในการช่วยเหลือผู้ประสบอุบัติเหตุหรือเจ็บป่วยฉุกเฉิน
- ๓.๕ ส่งเสริม/พัฒนา/ยกระดับคุณภาพชีวิตของเด็ก เยาวชน สตรี ผู้สูงอายุ ผู้พิการ ผู้ด้อยโอกาส และคนไร้ที่พึ่ง
- ๓.๖ จัดให้มีอาคารสถานที่เพื่อเป็นศูนย์รวมของประชาชนเป็นแหล่งข้อมูลข่าวสาร การประชุมและการจัดกิจกรรมต่างๆ
- ๓.๗ ส่งเสริมการสร้างจิตสำนึกของประชาชน ในการอนุรักษ์ ฟื้นฟูและป้องกันรักษาทรัพยากรธรรมชาติและสิ่งแวดล้อม
- ๓.๘ สร้างความร่วมมือพัฒนาระบบการจัดการขยะอันตรายให้มีประสิทธิภาพ
- ๓.๙ ส่งเสริมการผลิตและบริโภคที่เป็นมิตรต่อสิ่งแวดล้อม
- ๓.๑๐ จัดให้มีการป้องกันและบรรเทาสาธารณภัยให้แก่ประชาชน
- ๓.๑๑ เฝ้าระวังและดูแลความปลอดภัยในชีวิตและทรัพย์สินของประชาชน

ยุทธศาสตร์ที่ ๔ ส่งเสริมการศึกษา ศาสนา วัฒนธรรม การกีฬา และภูมิปัญญาท้องถิ่น

- กลยุทธ์ ๔.๑ พัฒนาระบบคุณภาพการศึกษาให้ได้มาตรฐาน ตามมาตรฐานการศึกษาชาติและมาตรฐานการศึกษาของ อปท.
- ๔.๒ ลดความเหลื่อมล้ำทางการศึกษา เพิ่มโอกาสการเข้าถึง การศึกษาที่มีคุณภาพอย่างเท่าเทียมและทั่วถึง
- ๔.๓ เพิ่มโอกาสการได้รับการส่งเสริมให้ฝึกอาชีพตามสมรรถภาพอย่างทั่วถึง
- ๔.๔ ส่งเสริม สนับสนุนกิจกรรม/โครงการตามแนวทางหลักปรัชญาของเศรษฐกิจพอเพียง
- ๔.๕ ส่งเสริม สนับสนุนการจัดกิจกรรมทางศาสนา และขนบธรรมเนียมประเพณี
- ๔.๖ ส่งเสริม อนุรักษ์ ศิลปวัฒนธรรม และภูมิปัญญาท้องถิ่น
- ๔.๗ ส่งเสริมการกีฬาและนันทนาการ ให้กับเด็กเยาวชนและประชาชน

๓.๒. ผลการพิจารณาการติดตามและประเมินโครงการเพื่อความสอดคล้องแผนพัฒนาท้องถิ่น

๓.๒.๑ สรุปคะแนนประเมินผลโครงการ

ในส่วนของการพิจารณาการติดตามและประเมินผลแผนพัฒนาท้องถิ่นขององค์การบริหารส่วนจังหวัดยะลา ประจำปีงบประมาณ พ.ศ. ๒๕๖๗ ของคณะกรรมการติดตามและประเมินผลแผนพัฒนาท้องถิ่นขององค์การบริหารส่วนจังหวัดยะลา ประเด็นการประเมินการให้คะแนนการติดตามและประเมินโครงการเพื่อความสอดคล้องแผนพัฒนาท้องถิ่น ประจำปีงบประมาณ พ.ศ. ๒๕๖๗ เป็นดังนี้ ตารางที่ ๓.๒ ผลการประเมินการให้คะแนนการติดตามและประเมินโครงการเพื่อความสอดคล้องแผนพัฒนาท้องถิ่น ประจำปีงบประมาณ พ.ศ. ๒๕๖๗ ผลเป็นดังนี้

ลำดับ	ประเด็นการพิจารณา	คะแนนเต็ม	คะแนนที่ได้	
๑	การสรุปสถานการณ์การพัฒนา	๑๐	๙.๒๒	
๒	การประเมินผลการนำแผนพัฒนาท้องถิ่นไปปฏิบัติในเชิงปริมาณ	๑๐	๙.๒๒	
๓	การประเมินผลการนำแผนพัฒนาท้องถิ่นไปปฏิบัติในเชิงคุณภาพ	๑๐	๙.๐๐	
๔	ยุทธศาสตร์ กลยุทธ์ แผนการพัฒนา	๑๐	๔.๙๔	
๕	โครงการพัฒนาตามแผนพัฒนาท้องถิ่น ประกอบด้วย	๓๐	๒๘.๕๖	
	๕.๑	ความชัดเจนของชื่อโครงการ	(๕)	(๔.๗๔)
	๕.๒	กำหนดวัตถุประสงค์สอดคล้องกับโครงการ	(๕)	(๔.๘๓)
	๕.๓	เป้าหมาย (ผลผลิตของโครงการ) มีความชัดเจนนำไปสู่การตั้งงบประมาณได้ถูกต้อง	(๕)	(๔.๙๔)
	๕.๔	มีการประมาณราคาถูกต้องตามหลักวิธีการงบประมาณ	(๕)	(๔.๗๒)
	๕.๕	มีการกำหนดตัวชี้วัด (KPI) และสอดคล้องกับวัตถุประสงค์และผลที่คาดว่าจะได้รับ	(๕)	(๔.๗๒)
	๕.๖	ผลที่คาดว่าจะได้รับสอดคล้องกับโครงการและวัตถุประสงค์ที่กำหนดไว้	(๕)	(๔.๖๑)

ตารางที่ ๓.๒ (ต่อ)

ลำดับ	ประเด็นการพิจารณา		คะแนนเต็ม	คะแนนที่ได้
๖	โครงการพัฒนาที่นำไปจัดทำงบประมาณรายจ่ายประจำปี		๓๕	๒๙.๐๖
	๖.๑	โครงการพัฒนาท้องถิ่นที่นำไปจัดทำงบประมาณรายจ่ายประจำปีในภาพรวม	(๕)	(๔.๕๖)
	๖.๒	โครงการพัฒนาท้องถิ่นที่นำไปจัดทำงบประมาณรายจ่ายแก้ไขปัญหาความยากจน	(๕)	(๓.๙๔)
	๖.๓	โครงการพัฒนาท้องถิ่นที่นำไปจัดทำงบประมาณรายจ่ายด้านการบริหารจัดการอนุรักษ์ทรัพยากรธรรมชาติ สิ่งแวดล้อม	(๕)	(๓.๗๒)
	๖.๔	โครงการพัฒนาท้องถิ่นที่นำไปจัดทำงบประมาณรายจ่ายเกี่ยวกับสุขภาพ	(๕)	(๓.๕๒)
	๖.๕	โครงการพัฒนาท้องถิ่นที่นำไปจัดทำงบประมาณรายจ่ายเกี่ยวกับด้านการศึกษา ศิลปะ ศาสนา วัฒนธรรม จารีตประเพณี และภูมิปัญญาท้องถิ่น	(๕)	(๔.๗๘)
	๖.๖	โครงการพัฒนาท้องถิ่นที่นำไปจัดทำงบประมาณรายจ่ายเกี่ยวกับด้านโครงสร้างพื้นฐาน	(๕)	(๕.๐๐)
	๖.๗	โครงการพัฒนาท้องถิ่นที่นำไปจัดทำงบประมาณรายจ่ายเกี่ยวกับด้านการบริหารจัดการน้ำ	(๕)	(๓.๕๖)
รวมคะแนน			๑๐๐	๙๐.๐๐

คะแนนการติดตามและประเมินผลโครงการเพื่อความสอดคล้องแผนพัฒนาท้องถิ่น จากคะแนนเต็ม ๑๐๐ คะแนน เกณฑ์ที่ควรได้เพื่อให้เกิดความสอดคล้องและขับเคลื่อนการพัฒนาท้องถิ่นขององค์การบริหารส่วนจังหวัดยะลา ไม่ควรน้อยกว่าร้อยละ ๘๐ (๘๐ คะแนน) ผลปรากฏว่าองค์การบริหารส่วนจังหวัดยะลา ได้คะแนนร้อยละ ๙๐.๐๐ เป็นไปตามเกณฑ์ที่กำหนดไว้

๓.๒.๒ การสรุปสถานการณ์การพัฒนา

องค์การบริหารส่วนจังหวัดยะลา ได้นำแผนพัฒนาท้องถิ่นไปสู่การปฏิบัติ โดยการเชื่อมโยงยุทธศาสตร์การพัฒนาท้องถิ่นและยุทธศาสตร์ระดับมหาดำเนินการสู่การปฏิบัติ วิเคราะห์ศักยภาพ เพื่อประเมินสถานการณ์การพัฒนาที่ประชาชนต้องการให้ดำเนินการและองค์การบริหารส่วนจังหวัดยะลา ตอบสนองความต้องการได้โดยใช้การวิเคราะห์เชิงเทคนิค การวิเคราะห์ SWOT Analysis เป็นการวิเคราะห์โครงการเพื่อสอดคล้องกับยุทธศาสตร์และวิสัยทัศน์ขององค์การบริหารส่วนจังหวัดยะลา และผลการวิเคราะห์ศักยภาพเพื่อประเมินสถานการณ์การพัฒนาในปัจจุบัน และอนาคต ทิศทาง แนวโน้มที่จะเกิดขึ้นหรือผลที่จะเกิดขึ้นในการพัฒนาองค์การบริหารส่วนจังหวัดยะลา สู่การประกาศใช้ข้อบัญญัติงบประมาณรายจ่ายประจำปีงบประมาณ พ.ศ.๒๕๖๗ ขององค์การบริหารส่วนจังหวัดยะลา เป็นการบรรจุโครงการที่มีการเชื่อมโยงยุทธศาสตร์ เพื่อเสริมสร้างความมั่นคงทางเศรษฐกิจ สังคม และความร่วมมือในระดับท้องถิ่นและระดับชาติ โดยมีการพัฒนาอย่างเป็นระบบและยั่งยืน ทั้งในด้านการพัฒนาทรัพยากรมนุษย์ การพัฒนาเศรษฐกิจ การพัฒนาโครงสร้างพื้นฐาน และการสร้างความสมานฉันท์ในพื้นที่จังหวัดยะลา

๓.๒.๓ การประเมินผลการนำแผนพัฒนาท้องถิ่นไปปฏิบัติในเชิงปริมาณ

๑) องค์การบริหารส่วนจังหวัดยะลาได้บรรจุจำนวนโครงการ/กิจกรรมและงบประมาณตามแผนพัฒนาท้องถิ่นฯ และเพิ่มเติม/เปลี่ยนแปลง ปี งบประมาณ พ.ศ.๒๕๖๗ สรุปได้ดังนี้

๑) บรรจุโครงการ/กิจกรรมในแผนพัฒนาท้องถิ่น (พ.ศ.๒๕๖๖ - ๒๕๗๐) และเพิ่มเติม/เปลี่ยนแปลง ปีงบประมาณ พ.ศ.๒๕๖๗ โดยได้เน้น ยุทธศาสตร์ที่ ๔ การส่งเสริมการศึกษา ศาสนา วัฒนธรรม การกีฬาและภูมิปัญญาท้องถิ่นมากที่สุด ซึ่งมีจำนวน ๙๒ โครงการ คิดเป็นร้อยละ ๓๕.๖๖ รองลงมาคือยุทธศาสตร์ที่ ๒ การเสริมสร้างความเข้มแข็งด้านเศรษฐกิจและการท่องเที่ยว จำนวน ๘๐ โครงการ คิดเป็นร้อยละ ๓๑.๐๑ และยุทธศาสตร์ที่ ๓ การพัฒนาคุณภาพชีวิตของประชาชนทุกช่วงวัย จำนวน ๕๕ โครงการ คิดเป็นร้อยละ ๒๑.๓๒ และยุทธศาสตร์ที่ ๑ เสริมสร้างองค์กรธรรมาภิบาล จำนวน ๓๑โครงการ คิดเป็นร้อยละ ๑๒.๐๒ จากจำนวนโครงการทั้งสิ้น ๒๕๘ โครงการ

๒) บรรจุงบประมาณในแผนพัฒนาท้องถิ่นฯ โดยได้เน้นยุทธศาสตร์ที่ ๒ การเสริมสร้างความเข้มแข็งด้านเศรษฐกิจและการท่องเที่ยวมากที่สุด งบประมาณ ๕๔๙,๕๕๙,๒๐๐.-บาท คิดเป็นร้อยละ ๗๑.๘๒ รองลงมาคือ ยุทธศาสตร์ที่ ๓ การพัฒนาคุณภาพชีวิตของประชาชนทุกช่วงวัย งบประมาณ ๑๓๘,๕๕๓,๖๐๐.-บาท คิดเป็นร้อยละ ๑๘.๑๑ ยุทธศาสตร์ที่ ๔ การส่งเสริมการศึกษา ศาสนา วัฒนธรรม การกีฬาและภูมิปัญญาท้องถิ่น งบประมาณ ๕๓,๑๕๑,๒๐๐.-บาท คิดเป็นร้อยละ ๖.๙๕ และยุทธศาสตร์ที่ ๑ เสริมสร้างองค์กรธรรมาภิบาล งบประมาณ ๒๓,๘๖๔,๐๐๐.- บาท คิดเป็นร้อยละ ๓.๑๒ จากจำนวนงบประมาณทั้งสิ้น ๗๖๕,๑๖๘,๐๐๐.-บาท

ตารางที่ ๓.๓ โครงการและงบประมาณตามแผนพัฒนาท้องถิ่น (พ.ศ.๒๕๖๖ - ๒๕๗๐)

ยุทธศาสตร์	ปี ๒๕๖๖		ปี ๒๕๖๗		ปี ๒๕๖๘		ปี ๒๕๖๙		ปี ๒๕๗๐	
	จำนวนโครงการ	งบประมาณ	จำนวนโครงการ	งบประมาณ	จำนวนโครงการ	งบประมาณ	จำนวนโครงการ	งบประมาณ	จำนวนโครงการ	งบประมาณ
ยุทธศาสตร์ที่ ๑ เสริมสร้างองค์กรธรรมาภิบาล	๓๗	๗๙,๕๖๖,๐๐๐	๓๑	๒๓,๘๖๔,๐๐๐	๒๘	๕๖,๐๖๔,๐๐๐	๒๘	๕๖,๐๖๔,๐๐๐	๒๘	๕๖,๐๖๔,๐๐๐
ยุทธศาสตร์ที่ ๒ การเสริมสร้างความเข้มแข็ง ด้านเศรษฐกิจและการท่องเที่ยว	๖๓	๔๑๗,๑๐๕,๒๙๐	๘๐	๕๔๙,๕๕๙,๒๐๐	๘๔	๕๙๐,๘๙๐,๙๘๐	๖๙	๕๒๗,๘๘๔,๒๐๐	๖๗	๔๖๑,๑๔๗,๑๐๐
ยุทธศาสตร์ที่ ๓ การพัฒนาคุณภาพชีวิต ของประชาชนทุกช่วงวัย	๕๒	๘๒,๑๙๙,๐๐๐	๕๕	๑๓๘,๕๕๓,๖๐๐	๔๙	๒๒๒,๓๐๐,๐๐๐	๓๘	๒๑๘,๑๕๐,๐๐๐	๓๗	๒๓๔,๘๕๐,๐๐๐
ยุทธศาสตร์ที่ ๔ การศึกษา ศาสนา วัฒนธรรม การกีฬาและภูมิปัญญาท้องถิ่น	๙๒	๖๔,๑๖๙,๔๐๐	๙๒	๕๓,๑๕๑,๒๐๐	๙๕	๔๘,๐๔๗,๐๐๐	๘๗	๔๔,๓๗๕,๐๐๐	๘๘	๔๔,๖๓๕,๐๐๐
รวม	๒๔๔	๖๔๓,๐๓๙,๖๙๐	๒๕๘	๗๖๕,๑๖๘,๐๐๐	๒๕๖	๙๑๗,๓๐๑,๙๘๐	๒๒๒	๘๔๖,๔๗๓,๒๐๐	๒๒๐	๗๙๖,๖๙๖,๑๐๐

แผนภูมิแสดงจำนวนโครงการตามแผนพัฒนาท้องถิ่น (พ.ศ.๒๕๖๖ - ๒๕๗๐) ขององค์การบริหารส่วนจังหวัดยะลา จำแนกเป็นยุทธศาสตร์

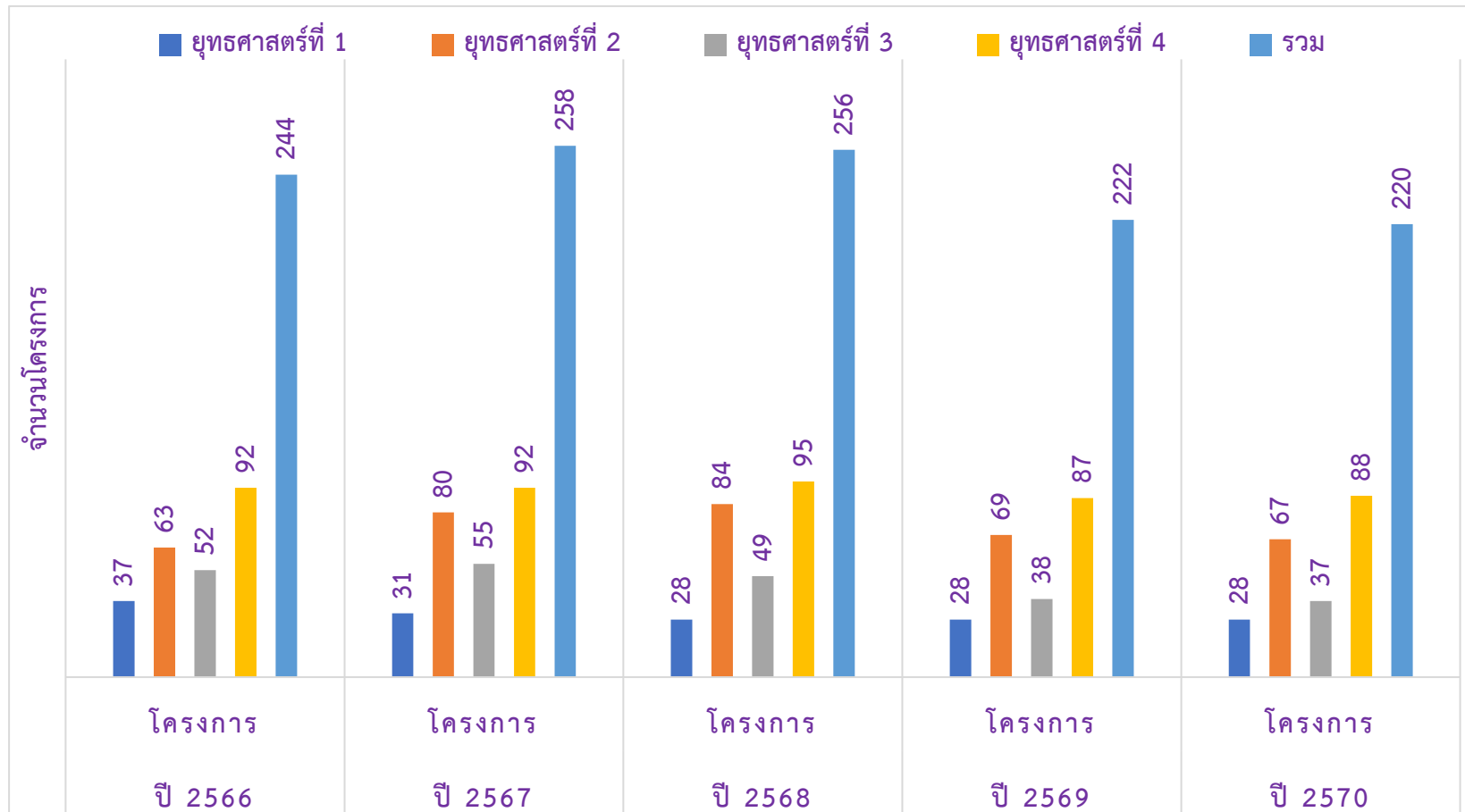

ที่มา : ข้อมูล

องค์การบริหารส่วนจังหวัดยะลาได้กำหนดโครงการ/กิจกรรมขับเคลื่อนยุทธศาสตร์การพัฒนากองค์การบริหารส่วนจังหวัดยะลาในภาพรวม จำนวนโครงการที่ได้ปฏิบัติ (บรรจุในข้อบัญญัติงบประมาณรายจ่ายประจำปีงบประมาณ พ.ศ.๒๕๖๗) จำนวนทั้งสิ้น ๑๒๐ โครงการ จากจำนวนโครงการที่ปรากฏในแผน (ระบุจะดำเนินการในปีงบประมาณ พ.ศ.๒๕๖๗) จำนวน ๒๕๘ โครงการ คิดเป็นร้อยละ ๔๖.๕๑

ตารางที่ ๓.๕ ตารางแสดงโครงการ/กิจกรรมและงบประมาณตามยุทธศาสตร์การพัฒนากองค์การบริหารส่วนจังหวัดยะลา ที่นำไปสู่ภาคปฏิบัติ (นำไปสู่การจัดทำเป็นข้อบัญญัติงบประมาณรายจ่าย และแผนการดำเนินงาน) ประจำปีงบประมาณ พ.ศ. ๒๕๖๗

ยุทธศาสตร์	โครงการ			งบประมาณ		
	จำนวนโครงการที่ปรากฏอยู่ในแผนฯ ปีงบประมาณ พ.ศ. ๒๕๖๗	จำนวนโครงการที่นำสู่การปฏิบัติ ปีงบประมาณ พ.ศ. ๒๕๖๗	ร้อยละ	งบประมาณที่ปรากฏอยู่ในแผนฯ ปีงบประมาณ พ.ศ. ๒๕๖๗ (บาท)	งบประมาณรายจ่ายตามข้อบัญญัติ/แผนดำเนินการ ปีงบประมาณ พ.ศ.๒๕๖๗ (บาท)	ร้อยละ
๑. เสริมสร้างองค์กรธรรมาภิบาล	๓๑	๑๖	๕๑.๖๑	๒๓,๘๖๔,๐๐๐	๖,๙๑๗,๐๐๐	๒๘.๙๘
๒. เสริมสร้างความเข้มแข็งด้านเศรษฐกิจและการท่องเที่ยว	๘๐	๒๙	๓๖.๒๕	๕๔๙,๕๕๙,๒๐๐	๘๘,๘๔๗,๓๐๐	๑๖.๑๗
๓. พัฒนาคุณภาพชีวิตของประชาชนทุกช่วงวัย	๕๕	๓๗	๖๗.๒๗	๑๓๘,๕๙๓,๖๐๐	๑๐๔,๐๔๓,๘๐๐	๗๕.๐๗
๔. ยุทธศาสตร์ส่งเสริมการศึกษา ศาสนา วัฒนธรรม การกีฬาและภูมิปัญญาท้องถิ่น	๙๒	๓๘	๔๑.๓๐	๕๓,๑๕๑,๒๐๐	๒๑,๔๕๐,๐๐๐	๔๐.๓๖
รวม	๒๕๘	๑๒๐	๔๖.๕๑	๗๖๕,๑๖๘,๐๐๐	๒๒๑,๒๕๘,๑๐๐	๒๘.๙๑

๓.๒.๔ การประเมินผลการนำแผนพัฒนาท้องถิ่นไปปฏิบัติในเชิงคุณภาพ

การประเมินประสิทธิผลของแผนพัฒนาในเชิงคุณภาพคือการนำเอาเทคนิคต่าง ๆ มาใช้เพื่อวัดว่าภารกิจ โครงการ กิจกรรม งานต่าง ๆ ที่ดำเนินการในพื้นที่นั้น ๆ ตรงต่อความต้องการของประชาชนหรือไม่และเป็นไปตามอำนาจหน้าที่หรือไม่ ประชาชนพึงพอใจหรือไม่ สิ่งของ วัสดุ ครุภัณฑ์ การดำเนินการต่าง ๆ มีสภาพหรือลักษณะถูกต้อง ครบถ้วน สามารถใช้การได้ตามวัตถุประสงค์หรือไม่ ซึ่งเป็นไปตามหลักประสิทธิผล (Effectiveness) ผลการปฏิบัติราชการที่บรรลุวัตถุประสงค์และเป้าหมายของแผนการปฏิบัติราชการตามที่ได้รับงบประมาณมาดำเนินการ รวมถึงสามารถเทียบเคียงกับส่วนราชการหรือหน่วยงานอื่น วิเคราะห์ผลกระทบ/สิ่งที่กระทบ (Impact) โครงการที่ดำเนินการในเชิงคุณภาพ (Qualitative)

องค์การบริหารส่วนจังหวัดยะลาวัดผลเชิงคุณภาพ โดยการใช้วิธีสำรวจความพึงพอใจ มีการประเมินความพึงพอใจของประชาชนต่อผลการดำเนินงานขององค์การบริหารส่วนจังหวัดยะลา ในภาพรวมและรายยุทธศาสตร์ ดำเนินการปีละหนึ่งครั้ง และการประเมินความพึงพอใจต่อผลการดำเนินงานโครงการตามแผนดำเนินงานใน ปีงบประมาณ พ.ศ.๒๕๖๗ เครื่องมือที่ใช้ในการสำรวจคือแบบประเมินความพึงพอใจของประชาชนในพื้นที่/กลุ่มเป้าหมายที่เข้าร่วมโครงการ

๓.๒.๕ ยุทธศาสตร์ กลยุทธ์ และแผนงานการพัฒนา

ตามพระราชกำหนดแผนและขั้นตอนการกระจายอำนาจในแก่องค์กรปกครองส่วนท้องถิ่น พ.ศ.๒๕๔๒ ได้กำหนดให้องค์การบริหารส่วนจังหวัดมีอำนาจและหน้าที่ในการจัดระบบบริการสาธารณะ เพื่อประโยชน์ของประชาชนในท้องถิ่นของตนเอง ดังนี้ (๑)การจัดทำแผนพัฒนาท้องถิ่นของตนเอง และประสานการจัดทำแผนพัฒนาจังหวัด โดยในการจัดทำแผนพัฒนาขององค์กรปกครองส่วนท้องถิ่นนั้น จะต้องดำเนินการตามระเบียบกระทรวงมหาดไทยว่าด้วยการจัดทำแผนพัฒนาท้องถิ่น พ.ศ.๒๕๔๘ และที่แก้ไขเพิ่มเติม (ฉบับที่ ๓) พ.ศ.๒๕๖๑ ทั้งนี้แผนพัฒนาท้องถิ่นจะต้องสอดคล้องกับแผนพัฒนาจังหวัด ยุทธศาสตร์การพัฒนาขององค์กรปกครองส่วนท้องถิ่นในเขตจังหวัด แผนพัฒนาอำเภอ แผนพัฒนาตำบล แผนพัฒนาหมู่บ้าน หรือแผนชุมชน อันมีลักษณะเป็นการกำหนดรายละเอียดแผนงาน ดังนั้นจึงต้องมีการกำหนดยุทธศาสตร์การพัฒนาขององค์กรปกครองส่วนท้องถิ่นในเขตจังหวัดขึ้นตามกระบวนการพิจารณาจากประชาคมท้องถิ่นระดับจังหวัด ร่วมกับคณะกรรมการพัฒนาองค์การบริหารส่วนจังหวัด คณะกรรมการประสานแผนพัฒนาท้องถิ่นระดับจังหวัด ผู้แทนองค์กรปกครองส่วนท้องถิ่นในเขตจังหวัด ร่วมกันจัดทำ ทบทวน หรือเปลี่ยนแปลงยุทธศาสตร์การพัฒนาขององค์กรปกครองส่วนท้องถิ่นในเขตจังหวัด เพื่อในการจัดทำแผนพัฒนาขององค์กรปกครองส่วนท้องถิ่น เกิดประสิทธิภาพประสิทธิผล โดยนำยุทธศาสตร์การพัฒนาขององค์กรปกครองส่วนท้องถิ่นในเขตจังหวัด ไปใช้เป็นแนวทาง ในการจัดทำแผนพัฒนาท้องถิ่นของตนเองต่อไป และเพื่อให้สามารถบูรณาการจากแผนพัฒนาจังหวัด แผนปฏิบัติราชการประจำปีของจังหวัด และตอบสนองความต้องการของประชาชน อันนำไปสู่การจัดทำงบประมาณ

ตารางที่ ๓.๖ ตารางแสดงการเชื่อมโยงยุทธศาสตร์การพัฒนาด้านที่ดินและยุทธศาสตร์ระดับมหภาคเพื่อนำแผนพัฒนาไปสู่การปฏิบัติขององค์การบริหารส่วนจังหวัดยะลา

ที่	ยุทธศาสตร์ชาติ ๒๐ ปี	แผนพัฒนาเศรษฐกิจและสังคมแห่งชาติ ฉบับที่ ๑๓	SDGs	ยุทธศาสตร์จังหวัดยะลา	ยุทธศาสตร์การพัฒนาของ อปท. ในเขตจังหวัด	ยุทธศาสตร์การพัฒนา อบจ.ยะลา	กลยุทธ์	แผนงาน	หน่วยงานที่รับผิดชอบหลัก	
๑.	ยุทธศาสตร์ที่ ๖ ยุทธศาสตร์ชาติด้านการปรับสมดุลและพัฒนา ระบบการบริหารจัดการภาครัฐ	หมุดหมายที่ ๑๒ ไทยมีกำลังคนสมรรถนะสูง หมุดหมายที่ ๑๓ ไทยมีภาครัฐที่มีสมรรถนะสูง	เป้าหมายที่ ๑๗ เสริมความเข้มแข็งให้แก่กลไกการดำเนินงานและฟื้นฟูหุ้นส่วนความร่วมมือระดับโลกเพื่อการพัฒนาที่ยั่งยืน	ประเด็นการพัฒนาที่ ๔ ระดมภาคีทุกภาคส่วนร่วมเสริมสร้างความสงบสันติสุข และความมั่นคง	ยุทธศาสตร์ที่ ๑ ยุทธศาสตร์การส่งเสริมด้านคุณภาพชีวิต	ยุทธศาสตร์ที่ ๑ เสริมสร้างองค์กรธรรมาภิบาล	๑.๑ พัฒนาสมรรถนะบุคลากรและสมาชิกสภาท้องถิ่นแบบมีอาชีพมุ่งผลสัมฤทธิ์ ๑.๗ ส่งเสริม สนับสนุนประชาธิปไตย ความเสมอภาค ความสมานฉันท์ และสร้างความเข้มแข็งในชุมชน รักษาเกียรติภูมิของชาติ และเชิดชูสถาบันพระมหากษัตริย์	- บริหารทั่วไป	สำนักปลัดฯ สำนักเลขาฯ กองการศึกษา กองการเจ้าหน้าที่ กองยุทธศาสตร์ฯ	
				ประเด็นการพัฒนาที่ ๔ ระดมภาคีทุกภาคส่วนร่วมเสริมสร้างความสงบสันติสุข และความมั่นคง	ยุทธศาสตร์ที่ ๑ ยุทธศาสตร์การส่งเสริมด้านคุณภาพชีวิต			๑.๕ ส่งเสริมให้ประชาชนมีส่วนร่วมในการบริหารงานขององค์กร ๑.๖ สร้างเครือข่ายความร่วมมือในการพัฒนาท้องถิ่น ๑.๗ ส่งเสริม สนับสนุนประชาธิปไตย ความเสมอภาค ความสมานฉันท์ และสร้างความเข้มแข็งในชุมชน รักษาเกียรติภูมิของชาติ และเชิดชูสถาบันพระมหากษัตริย์		- สร้างความเข้มแข็งของชุมชน
				ประเด็นการพัฒนาที่ ๔ ระดมภาคีทุกภาคส่วนร่วมเสริมสร้างความสงบสันติสุข และความมั่นคง	ยุทธศาสตร์ที่ ๓ ยุทธศาสตร์การส่งเสริมด้านการท่องเที่ยว การค้าและการลงทุน			๑.๕ ส่งเสริมให้ประชาชนมีส่วนร่วมในการบริหารงานขององค์กร		- การพาณิชย์

ที่	ยุทธศาสตร์ชาติ ๒๐ ปี	แผนพัฒนาเศรษฐกิจและสังคมแห่งชาติ ฉบับที่ ๑๓	SDGs	ยุทธศาสตร์ จังหวัดยะลา	ยุทธศาสตร์การพัฒนา ของ อปท.ในเขต จังหวัด	ยุทธศาสตร์ การพัฒนา อบจ.ยะลา	กลยุทธ์	แผนงาน	หน่วยงานที่ รับผิดชอบหลัก
๒	ยุทธศาสตร์ที่ ๒ ยุทธศาสตร์ชาติ ด้านการสร้างความสามารถในการแข่งขัน	<p>หมวดหมู่ที่ ๑ ไทยเป็นประเทศชั้นนำ ด้านสินค้าเกษตรและเกษตรแปรรูป มูลค่าสูง</p> <p>หมวดหมู่ที่ ๒ ไทยเป็นจุดหมายของการท่องเที่ยวที่เน้นคุณค่าและความยั่งยืน</p> <p>หมวดหมู่ที่ ๔ ไทยมีพื้นที่และเมืองหลักของภูมิภาคที่มีความเจริญทางเศรษฐกิจทันสมัย และนำอยู่</p>	<p>เป้าหมายที่ ๘ ส่งเสริมการเติบโตทางเศรษฐกิจที่ต่อเนื่อง ครอบคลุม และยั่งยืน การจ้างงานเต็มที่ มีผลผลิต และการมีงานที่เหมาะสมสำหรับทุกคน</p> <p>เป้าหมายที่ ๙ สร้างโครงสร้างพื้นฐานที่มีความทนทาน ส่งเสริมการพัฒนาอุตสาหกรรมที่ครอบคลุมและยั่งยืน และส่งเสริมนวัตกรรม</p> <p>เป้าหมายที่ ๑๒ สร้างหลักประกันให้มีรูปแบบการผลิตและการบริโภคที่ยั่งยืน</p> <p>เป้าหมายที่ ๑๖ ส่งเสริมสังคมที่สงบสุข และครอบคลุมเพื่อการพัฒนาที่ยั่งยืนให้ทุกคนเข้าถึงความยุติธรรมและสร้างสถาบันที่มีประสิทธิภาพ รับผิดชอบและครอบคลุมในทุกระดับ</p>	<p>ประเด็นการพัฒนาที่ ๑ เสริมสร้างประสิทธิภาพการผลิตเกษตรมูลค่าสูง ผลิตภัณฑ์ชุมชนและอุตสาหกรรมแปรรูป เชื่อมโยงตลาดดิจิทัล</p> <p>ประเด็นการพัฒนาที่ ๓ เสริมสร้างความเข้มแข็งของเศรษฐกิจฐานราก และศักยภาพของประชาชนตามหลักปรัชญาของเศรษฐกิจพอเพียง เพื่อให้มีวิถีชีวิตที่ยั่งยืน</p> <p>ประเด็นการพัฒนาที่ ๒ ส่งเสริมและพัฒนาการท่องเที่ยว และบริการที่เน้นคุณค่า และความยั่งยืน เชื่อมโยงชุมชนและท้องถิ่น</p> <p>ประเด็นการพัฒนาที่ ๒ ส่งเสริมและพัฒนาการท่องเที่ยว และบริการที่เน้นคุณค่า และความยั่งยืน เชื่อมโยงชุมชนและท้องถิ่น</p>	<p>ยุทธศาสตร์ที่ ๑ ยุทธศาสตร์การส่งเสริมด้านคุณภาพชีวิต</p> <p>ยุทธศาสตร์ที่ ๓ ยุทธศาสตร์การส่งเสริมด้านการท่องเที่ยว การค้าและการลงทุน</p> <p>ยุทธศาสตร์ที่ ๓ ยุทธศาสตร์การส่งเสริมด้านการท่องเที่ยว การค้าและการลงทุน</p> <p>ยุทธศาสตร์ที่ ๒ ยุทธศาสตร์การส่งเสริมด้านโครงสร้างพื้นฐานและระบบคมนาคม</p>	<p>ยุทธศาสตร์ที่ ๒ เสริมสร้างความเข้มแข็ง ด้านเศรษฐกิจ และการท่องเที่ยว</p>	<p>๒.๑ ส่งเสริมการใช้เทคโนโลยี การเกษตร หรือนวัตกรรม เพื่อพัฒนาประสิทธิภาพการผลิตของกลุ่มเกษตรกร</p> <p>๒.๒ พัฒนาศักยภาพการผลิต ผลิตภัณฑ์ชุมชน หรือผลผลิตทางการเกษตรให้ได้มาตรฐาน</p> <p>๒.๑๓ ส่งเสริมการสร้างอาชีพให้กับประชาชน เพื่อสร้างความมั่นคงด้านรายได้</p> <p>๒.๔ ส่งเสริม สนับสนุนให้มีการจัดโครงการ/กิจกรรม ด้านการท่องเที่ยวที่หลากหลาย</p> <p>๒.๕ พัฒนา/ปรับปรุงสถานที่ท่องเที่ยว หรือสิ่งอำนวยความสะดวกให้มีมาตรฐาน</p> <p>๒.๖ ส่งเสริมการตลาดและการประชาสัมพันธ์ การท่องเที่ยวให้เป็นที่รู้จัก</p> <p>๒.๙ ก่อสร้าง/พัฒนา/ ปรับปรุงแก้ไข โครงสร้างพื้นฐาน/สิ่งอำนวยความสะดวก ให้ได้มาตรฐาน ด้านอาคารเกษตร/ การท่องเที่ยว</p>	<p>- สร้างความเข้มแข็งของชุมชน</p> <p>- การศาสนา วัฒนธรรม และ นันทนาการ</p> <p>- อุตสาหกรรม การโยธา</p>	<p>สำนักปลัดฯ</p> <p>สำนักเลขาฯ</p> <p>กองการศึกษา</p> <p>กองการเจ้าหน้าที่</p> <p>กองยุทธศาสตร์ฯ</p>

ที่	ยุทธศาสตร์ชาติ ๒๐ ปี	แผนพัฒนาเศรษฐกิจและสังคมแห่งชาติ ฉบับที่ ๑๓	SDGs	ยุทธศาสตร์จังหวัดยะลา	ยุทธศาสตร์การพัฒนาของ อปท. ในเขตจังหวัด	ยุทธศาสตร์การพัฒนา อปท.ยะลา	กลยุทธ์	แผนงาน	หน่วยงานที่รับผิดชอบหลัก
				ประเด็นการพัฒนาที่ ๒ ส่งเสริมและพัฒนาการท่องเที่ยวและบริการที่เน้นคุณค่า และความยั่งยืน เชื่อมโยงชุมชนและท้องถิ่น	ยุทธศาสตร์ที่ ๒ ยุทธศาสตร์การส่งเสริมด้านโครงสร้างพื้นฐานและระบบคมนาคม		๒.๙ ก่อสร้าง/พัฒนา/ปรับปรุงแก้ไข โครงสร้างพื้นฐาน/สิ่งอำนวยความสะดวกให้ได้มาตรฐานด้านภาคการเกษตร/การท่องเที่ยว	- การเกษตร	
๓	ยุทธศาสตร์ที่ ๓ ยุทธศาสตร์ชาติด้านการพัฒนาและเสริมสร้างศักยภาพทรัพยากรมนุษย์ ยุทธศาสตร์ที่ ๔ ยุทธศาสตร์ชาติด้านการสร้างโอกาสและความเสมอภาคทางสังคม	หมวดหมายที่ ๙ ไทยมีความยากจนข้ามรุ่นลดลง และคนไทยทุกคนมีความคุ้มครองทางสังคมที่เพียงพอ เหมาะสม หมวดหมายที่ ๑๑ ไทยสามารถลดความเสี่ยงและผลกระทบจากภัยธรรมชาติและการเปลี่ยนแปลงสภาพภูมิอากาศ	เป้าหมายที่ ๑ ขจัดความยากจนทุกรูปแบบในทุกพื้นที่ เป้าหมายที่ ๒ ยุติความหิวโหย บรรลุความมั่นคงทางอาหารและยกระดับโภชนาการและส่งเสริมเกษตรกรรมที่ยั่งยืน เป้าหมายที่ ๓ สร้างหลักประกันว่าคนมีชีวิตที่ดีมีสุขภาพดีและส่งเสริมความเป็นอยู่ที่ดีสำหรับทุกคนในทุกวัย เป้าหมายที่ ๖ สร้างหลักประกันว่าจะมีการจัดให้มีน้ำและสุขอนามัยสำหรับทุกคน และมีการบริหารจัดการที่ยั่งยืน เป้าหมายที่ ๑๑ ทำให้เมืองและการตั้งถิ่นฐานของมนุษย์มีความครอบคลุม ปลอดภัย มีภูมิคุ้มกันและยั่งยืน	ประเด็นการพัฒนาที่ ๓ เสริมสร้างความเข้มแข็งของเศรษฐกิจฐานราก และศักยภาพของประชาชนตามหลักปรัชญาของเศรษฐกิจพอเพียง เพื่อให้มีวิถีชีวิตที่ยั่งยืน ประเด็นการพัฒนาที่ ๔ ระดมภาคีทุกภาคส่วนร่วมเสริมสร้างความสงบสันติสุข และความมั่นคง ประเด็นการพัฒนาที่ ๓ เสริมสร้างความเข้มแข็งของเศรษฐกิจฐานราก และศักยภาพของประชาชนตามหลักปรัชญาของเศรษฐกิจพอเพียง เพื่อให้มีวิถีชีวิตที่ยั่งยืน ประเด็นการพัฒนาที่ ๔ ระดมภาคีทุกภาคส่วนร่วมเสริมสร้างความสงบสันติสุข และความมั่นคง	ยุทธศาสตร์ที่ ๑ ยุทธศาสตร์การส่งเสริมด้านคุณภาพชีวิต	ยุทธศาสตร์ที่ ๓ พัฒนาคุณภาพชีวิตของประชาชนทุกช่วงวัย	๓.๑ จัดให้มีกิจกรรมการป้องกันและควบคุมโรค และการดูแลสุขภาพ ๓.๒ ส่งเสริมสนับสนุนการป้องกันและแก้ไขปัญหายาเสพติด ๓.๕ ส่งเสริม/พัฒนา/ยกระดับคุณภาพชีวิตของเด็ก เยาวชน สตรี ผู้สูงอายุ ผู้พิการ ผู้ด้อยโอกาส และคนไร้ที่พึ่ง ๓.๕ ส่งเสริม/พัฒนา/ยกระดับคุณภาพชีวิตของเด็ก เยาวชน สตรี ผู้สูงอายุ ผู้พิการ ผู้ด้อยโอกาส และคนไร้ที่พึ่ง	- สาธารณสุข - สังคมสงเคราะห์	สำนักปลัดฯ กองยุทธศาสตร์ฯ กองช่าง กองการศึกษาฯ กองสาธารณสุข

ที่	ยุทธศาสตร์ชาติ ๒๐ ปี	แผนพัฒนาเศรษฐกิจและสังคมแห่งชาติ ฉบับที่ ๑๓	SDGs	ยุทธศาสตร์จังหวัดยะลา	ยุทธศาสตร์การพัฒนาระดับของ อปท. ในเขตจังหวัด	ยุทธศาสตร์การพัฒนาอบจ.ยะลา	กลยุทธ์	แผนงาน	หน่วยงานที่รับผิดชอบหลัก
				<p>ประเด็นการพัฒนาที่ ๓ เสริมสร้างความเข้มแข็งของเศรษฐกิจฐานราก และศักยภาพของประชาชนตามหลักปรัชญาของเศรษฐกิจพอเพียง เพื่อให้มีวิถีชีวิตที่ยั่งยืน</p> <p>ประเด็นการพัฒนาที่ ๔ ระดมภาคีทุกภาคส่วนร่วมเสริมสร้างความสงบสันติสุข และความมั่นคง</p>	<p>ยุทธศาสตร์ที่ ๑ ยุทธศาสตร์การส่งเสริมด้านคุณภาพชีวิต</p>		<p>๓.๔ ส่งเสริมสนับสนุน อบจ.ยะลา ให้เป็นศูนย์กลางการประสานงานรับแจ้งเหตุและสั่งการณในการช่วยเหลือผู้ประสบอุบัติเหตุหรือเจ็บป่วยฉุกเฉิน</p> <p>๓.๑๐ จัดให้มีการป้องกันและบรรเทาสาธารณภัยให้แก่ประชาชน</p> <p>๓.๑๑ เผื่อระวังและดูแลความปลอดภัยในชีวิตและทรัพย์สินของประชาชน</p>	- การรักษาความสงบภายใน	
				<p>ประเด็นการพัฒนาที่ ๔ ระดมภาคีทุกภาคส่วนร่วมเสริมสร้างความสงบสันติสุข และความมั่นคง</p>	<p>ยุทธศาสตร์ที่ ๑ ยุทธศาสตร์การส่งเสริมด้านคุณภาพชีวิต</p>		<p>๓.๗ ส่งเสริมการสร้างจิตสำนึกของประชาชน ในการอนุรักษ์ ฟื้นฟูและป้องกันรักษาทรัพยากร ธรรมชาติ และสิ่งแวดล้อม</p> <p>๓.๘ สร้างความร่วมมือพัฒนาระบบการจัดการขยะอันตรายให้มีประสิทธิภาพ</p>	- เคหะและชุมชน	
				<p>ประเด็นการพัฒนาที่ ๓ เสริมสร้างความเข้มแข็งของเศรษฐกิจฐานราก และศักยภาพของประชาชนตามหลักปรัชญาของเศรษฐกิจพอเพียง เพื่อให้มีวิถีชีวิตที่ยั่งยืน</p> <p>ประเด็นการพัฒนาที่ ๔ ระดมภาคีทุกภาคส่วนร่วมเสริมสร้างความสงบสันติสุข และความมั่นคง</p>	<p>ยุทธศาสตร์ที่ ๑ ยุทธศาสตร์การส่งเสริมด้านคุณภาพชีวิต</p>		<p>๓.๗ ส่งเสริมการสร้างจิตสำนึกของประชาชน ในการอนุรักษ์ ฟื้นฟูและป้องกันรักษาทรัพยากรธรรมชาติและสิ่งแวดล้อม</p> <p>๓.๑๑ เผื่อระวังและดูแลความปลอดภัยในชีวิตและทรัพย์สินของประชาชน</p>	- สร้างความเข้มแข็งของชุมชน	

ที่	ยุทธศาสตร์ชาติ ๒๐ ปี	แผนพัฒนาเศรษฐกิจและสังคมแห่งชาติ ฉบับที่ ๑๓	SDGs	ยุทธศาสตร์จังหวัดยะลา	ยุทธศาสตร์การพัฒนาของ อปท. ในเขตจังหวัด	ยุทธศาสตร์การพัฒนาการขยายเวลา	กลยุทธ์	แผนงาน	หน่วยงานที่รับผิดชอบหลัก
				<p>ประเด็นการพัฒนาที่ ๓ เสริมสร้างความเข้มแข็งของเศรษฐกิจฐานราก และศักยภาพของประชาชนตามหลักปรัชญาของเศรษฐกิจพอเพียง เพื่อให้มีวิถีชีวิตที่ยั่งยืน</p>	<p>ยุทธศาสตร์ที่ ๒ ยุทธศาสตร์การส่งเสริมด้านโครงสร้างพื้นฐานและระบบคมนาคม</p>		<p>๓.๖ จัดให้มีอาคารสถานที่เพื่อเป็นศูนย์รวมของประชาชนเป็นแหล่งข้อมูลข่าวสารการประชุมและการจัดกิจกรรมต่างๆ</p>	- อุตสาหกรรม การโยธา	
				<p>ประเด็นการพัฒนาที่ ๓ เสริมสร้างความเข้มแข็งของเศรษฐกิจฐานราก และศักยภาพของประชาชนตามหลักปรัชญาของเศรษฐกิจพอเพียง เพื่อให้มีวิถีชีวิตที่ยั่งยืน</p>	<p>ยุทธศาสตร์ที่ ๑ ยุทธศาสตร์การส่งเสริมด้านคุณภาพชีวิต</p>		<p>๓.๗ ส่งเสริมการสร้างจิตสำนึกของประชาชน ในการอนุรักษ์ ฟื้นฟูและป้องกันรักษาทรัพยากร ธรรมชาติและสิ่งแวดล้อม</p> <p>๓.๙ ส่งเสริมการผลิตและบริโภคที่เป็นมิตรต่อสิ่งแวดล้อม</p>	- การเกษตร	
๔.	<p>ยุทธศาสตร์ที่ ๓ ยุทธศาสตร์ชาติด้านการพัฒนาและเสริมสร้างศักยภาพทรัพยากรมนุษย์</p> <p>ยุทธศาสตร์ที่ ๔ ยุทธศาสตร์ชาติด้านการสร้างโอกาสและความเสมอภาคทางสังคม</p>	<p>หมวดหมู่ที่ ๑๒ ไทยมีกำลังคนสมรรถนะสูง มุ่งเรียนรู้อย่างต่อเนื่อง ตอบโจทย์ การพัฒนาแห่งอนาคต</p>	<p>เป้าหมายที่ ๔ สร้างหลักประกันว่าทุกคนมีการศึกษาที่มีคุณภาพอย่างครอบคลุมและเท่าเทียม และสนับสนุนโอกาสในการเรียนรู้ตลอดชีวิต</p>	<p>ประเด็นการพัฒนาที่ ๓ เสริมสร้างความเข้มแข็งของเศรษฐกิจฐานราก และศักยภาพของประชาชนตามหลักปรัชญาของเศรษฐกิจพอเพียง เพื่อให้มีวิถีชีวิตที่ยั่งยืน</p>	<p>ยุทธศาสตร์ที่ ๑ ยุทธศาสตร์การส่งเสริมด้านคุณภาพชีวิต</p>	<p>ยุทธศาสตร์ที่ ๔ การส่งเสริม การศึกษา ศาสนา วัฒนธรรม การกีฬาและภูมิปัญญาท้องถิ่น</p>	<p>๔.๑ พัฒนาระบบคุณภาพการศึกษาให้ได้มาตรฐานตามมาตรฐานการศึกษาชาติและมาตรฐานการศึกษาของ อปท.</p> <p>๔.๒ ลดความเหลื่อมล้ำทางการศึกษา เพิ่มโอกาสการเข้าถึง การศึกษาที่มีคุณภาพอย่างเท่าเทียมและทั่วถึง</p> <p>๔.๗ ส่งเสริมการกีฬาและนันทนาการให้กับเด็กเยาวชนและประชาชน</p>	- การศึกษา	<p>กองการศึกษาฯ สำนักปลัดฯ</p>

ที่	ยุทธศาสตร์ชาติ ๒๐ ปี	แผนพัฒนาเศรษฐกิจและสังคมแห่งชาติ ฉบับที่ ๑๓	SDGs	ยุทธศาสตร์จังหวัดยะลา	ยุทธศาสตร์การพัฒนาของ อปท. ในเขตจังหวัด	ยุทธศาสตร์การพัฒนา อบจ.ยะลา	กลยุทธ์	แผนงาน	หน่วยงานที่รับผิดชอบหลัก
				ประเด็นการพัฒนาที่ ๓ เสริมสร้างความเข้มแข็งของเศรษฐกิจฐานราก และศักยภาพของประชาชนตามหลักปรัชญาของเศรษฐกิจพอเพียง เพื่อให้มีวิถีชีวิตที่ยั่งยืน	ยุทธศาสตร์ที่ ๑ ยุทธศาสตร์การส่งเสริมด้านคุณภาพชีวิต ยุทธศาสตร์ที่ ๕ ยุทธศาสตร์การส่งเสริมด้านอัตลักษณ์ที่เป็นพหุวัฒนธรรม		๔.๒ ลดความเหลื่อมล้ำทางการศึกษา เพิ่มโอกาสการเข้าถึง การศึกษาที่มีคุณภาพอย่างเท่าเทียมและทั่วถึง ๔.๕ ส่งเสริม สนับสนุนการจัดกิจกรรมทางศาสนา และขนบธรรมเนียมประเพณี ๔.๖ ส่งเสริม อนุรักษ์ ศิลปวัฒนธรรม และภูมิปัญญาท้องถิ่น ๔.๗ ส่งเสริมการกีฬาและนันทนาการ ให้กับเด็กเยาวชนและประชาชน	- ศาสนา วัฒนธรรม และนันทนาการ	
				ประเด็นการพัฒนาที่ ๓ เสริมสร้างความเข้มแข็งของเศรษฐกิจฐานราก และศักยภาพของประชาชนตามหลักปรัชญาของเศรษฐกิจพอเพียง เพื่อให้มีวิถีชีวิตที่ยั่งยืน	ยุทธศาสตร์ที่ ๑ ยุทธศาสตร์การส่งเสริมด้านคุณภาพชีวิต		๔.๒ ลดความเหลื่อมล้ำทางการศึกษา เพิ่มโอกาสการเข้าถึง การศึกษาที่มีคุณภาพอย่างเท่าเทียมและทั่วถึง	- อุตสาหกรรม การโยธา	
รวม	๔ ด้าน	๗ หมายเหตุ	๑๑ เป้าหมาย	๔ ประเด็นการพัฒนา	๕ ยุทธศาสตร์	๔ ยุทธศาสตร์	๒๖ กลยุทธ์	๘ แผนงาน	

๓.๓ การวิเคราะห์เชิงปริมาณ

๓.๓.๑ ผลการดำเนินงานโครงการ/กิจกรรม

ผลการดำเนินงานโครงการ/กิจกรรม ตามของบัญญัติงบประมาณรายจ่ายประจำปีงบประมาณ พ.ศ. ๒๕๖๗ ตามแผนดำเนินงาน ภายใต้แผนพัฒนาท้องถิ่นขององค์การบริหารส่วนจังหวัดยะลา ประจำปีงบประมาณ พ.ศ. ๒๕๖๗

ตารางที่ ๓.๗ ผลการดำเนินการตามแผนพัฒนาท้องถิ่น (พ.ศ. ๒๕๖๖-๒๕๗๐) เฉพาะประจำปี พ.ศ. ๒๕๖๗

ยุทธศาสตร์	จำนวนโครงการ									
	โครงการทั้งหมด		ดำเนินการแล้วเสร็จ		อยู่ระหว่างดำเนินการ		ยังไม่ได้ดำเนินการ		ไม่ดำเนินการ	
	จำนวน	ร้อยละ	จำนวน	ร้อยละ	จำนวน	ร้อยละ	จำนวน	ร้อยละ	จำนวน	ร้อยละ
๑. การเสริมสร้างองค์กรธรรมาภิบาล	๑๖	๑๐๐	๑๕	๙๓.๗๕	-	-	-	-	๑	๖.๒๕
๒. การเสริมสร้างความเข้มแข็งด้านเศรษฐกิจและการท่องเที่ยว	๒๙	๑๐๐	๑๖	๕๕.๑๗	๑๒	๔๑.๓๘	-	-	๑	๓.๔๕
๓. การพัฒนาคุณภาพชีวิตของประชาชนทุกช่วงวัย	๓๗	๑๐๐	๑๖	๔๓.๒๔	๑๕	๔๐.๕๔	๒	๕.๔๑	๔	๑๐.๘๑
๔. การส่งเสริมการศึกษา ศาสนา วัฒนธรรม การกีฬา และภูมิปัญญาท้องถิ่น	๓๘	๑๐๐	๓๖	๙๔.๗๔	-	-	-	-	๒	๕.๒๖
รวม	๑๒๐	๑๐๐	๘๓	๖๙.๑๗	๒๗	๒๒.๕๐	๒	๑.๖๖	๘	๖.๖๗

ตารางที่ ๓.๘ ผลการเบิกจ่ายงบประมาณโครงการตามแผนพัฒนาท้องถิ่น (พ.ศ. ๒๕๖๖-๒๕๗๐) เฉพาะประจำปี พ.ศ. ๒๕๖๗

ยุทธศาสตร์	งบประมาณ				
	ถือจ่าย	เบิกจ่าย	ร้อยละ	คงเหลือ	ร้อยละ
๑. การเสริมสร้างองค์กรธรรมาภิบาล	๕,๔๑๘,๙๐๐.๐๐	๓,๑๒๙,๗๘๐.๐๐	๕๗.๗๖	๒,๒๘๙,๑๒๐.๐๐	๔๒.๒๔
๒. การเสริมสร้างความเข้มแข็งด้านเศรษฐกิจ และการท่องเที่ยว	๙๐,๔๒๕,๘๐๐.๐๐	๕๘,๖๘๖,๑๑๐.๐๐	๖๔.๙๐	๓๑,๗๓๙,๖๙๐.๐๐	๓๕.๑๐
๓. การพัฒนาคุณภาพ ชีวิตของประชาชน ทุกช่วงวัย	๑๐๒,๙๔๔,๔๐๐.๐๐	๓๑,๘๕๕,๒๓๙.๐๐	๓๐.๙๔	๗๑,๐๘๙,๑๖๑.๐๐	๖๙.๐๖
๔. การส่งเสริมการศึกษา ศาสนา วัฒนธรรมการกีฬา และภูมิปัญญา ท้องถิ่น	๑๗,๓๑๙,๗๕๐.๐๐	๑๕,๘๕๖,๓๒๑.๙๐	๙๑.๕๕	๑,๔๖๓,๔๒๘.๑๐	๘.๔๕
รวม	๒๑๖,๑๐๘,๘๕๐.๐๐	๑๐๙,๕๒๗,๔๕๐.๙๐	๕๐.๖๘	๑๐๖,๕๘๑,๓๙๙.๑๐	๔๙.๓๒

หมายเหตุ : งบประมาณถือจ่าย หมายถึง งบประมาณหลังจากการโอดเพิ่ม -โอนลด

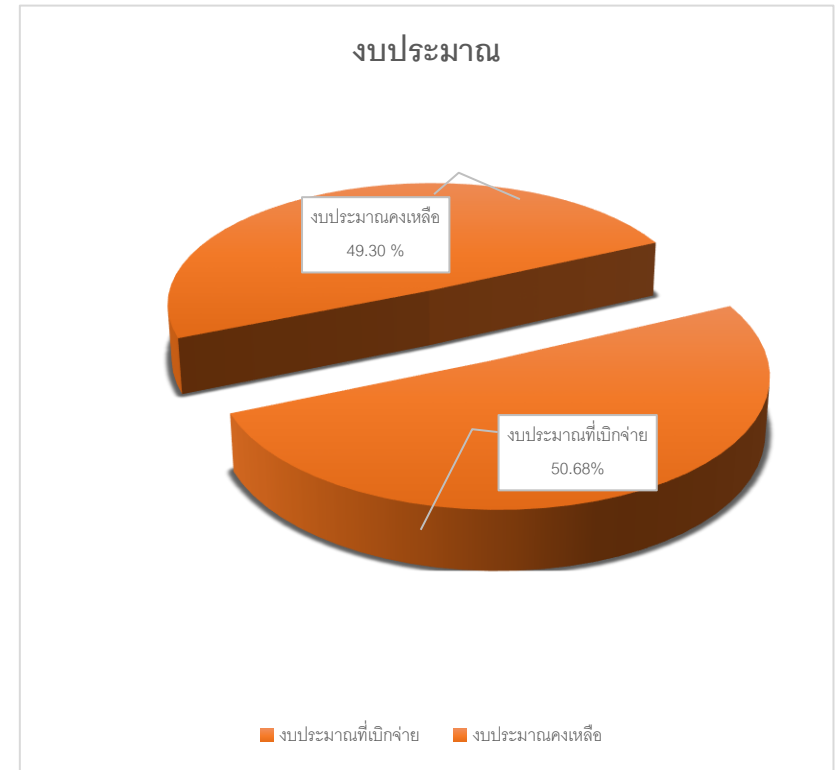
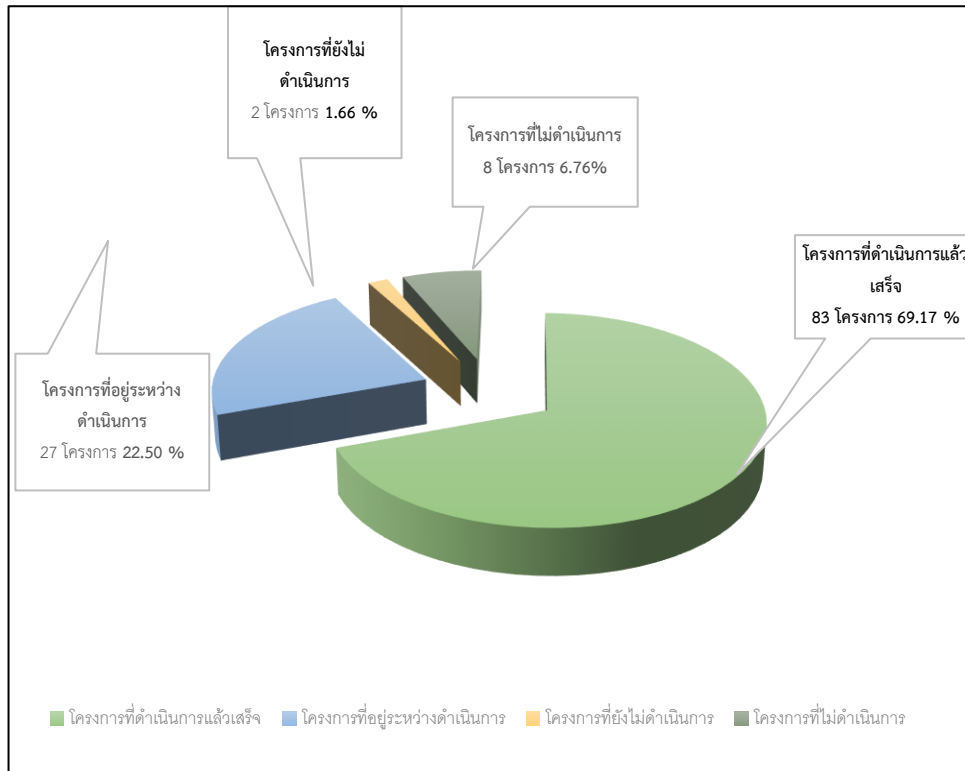

๓.๔ การวิเคราะห์เชิงคุณภาพ

รายละเอียดผลการประเมินในปีงบประมาณ พ.ศ.๒๕๖๗ ปรากฏผลดังนี้

๓.๔.๑ การประเมินความพึงพอใจของประชาชนต่อผลการดำเนินงานขององค์การบริหารส่วนจังหวัดยะลาในภาพรวมและรายยุทธศาสตร์ ประจำปี งบประมาณ พ.ศ. ๒๕๖๗

การประเมินความพึงพอใจของประชาชนต่อผลการดำเนินงานขององค์การบริหารส่วนจังหวัดยะลาในภาพรวมและรายยุทธศาสตร์ ประจำปี ๒๕๖๗ ใช้การสุ่มตัวอย่างโดยขอความร่วมมือองค์กรปกครองส่วนท้องถิ่นในเขตพื้นที่จังหวัดยะลา จำนวน ๖๓ แห่ง และคณะกรรมการบริหารศูนย์เครือข่ายองค์กรสตรีองค์การบริหารส่วนจังหวัดยะลา โดยการสำรวจความพอใจแบบออนไลน์ เพื่อสอบถามความพึงพอใจของประชาชนในเขตพื้นที่รับผิดชอบ ได้รับการตอบกลับ จำนวน ๑๗๗ ตัวอย่าง สรุปได้ดังนี้

ในการวิเคราะห์ข้อมูลการประเมินความพึงพอใจในครั้งนี้ องค์การบริหารส่วนจังหวัดยะลา ได้วิเคราะห์ข้อมูลและใช้สถิติวิเคราะห์ข้อมูล ด้วยโปรแกรม Microsoft Excel และโปรแกรมสำเร็จรูป SPSS For Windows ซึ่งประกอบด้วย

๑) ข้อมูลทั่วไป วิเคราะห์หาความถี่ (Range) และหาค่าร้อยละ (Percentage)

๒) ในการวิเคราะห์ข้อมูลและแปลความหมายของข้อมูล ได้กำหนดสัญลักษณ์ไว้ดังนี้

n แทน ขนาดหรือจำนวนกลุ่มตัวอย่าง

\bar{X} แทน ค่าเฉลี่ย

S.D. แทน ส่วนเบี่ยงเบนมาตรฐาน

๓) แปลผลเกณฑ์การประเมินเป็นระดับความพึงพอใจของประชาชนผู้ตอบแบบประเมินความพึงพอใจ โดยใช้เกณฑ์ความพึงพอใจตามมาตราส่วนประมาณค่ามี ๕ ระดับ

ระดับความพึงพอใจ

ระดับคะแนน

มากที่สุด

๕

มาก

๔

ปานกลาง

๓

น้อย

๒

น้อยที่สุด

๑

๔) นำข้อมูลทั้งหมดจากแบบประเมินมาแจกแจงและหาค่าเฉลี่ย (Mean) ค่าเบี่ยงเบนมาตรฐาน (S.D.) และค่าร้อยละ (Percentage) โดยกำหนดค่าน้ำหนักของความพึงพอใจและเกณฑ์การประเมินในการแปลความหมาย ดังนี้

มากที่สุด	มีระดับความพึงพอใจ	๔.๕๐ - ๕.๐๐	หรือตั้งแต่ร้อยละ	๙๐.๐๐ - ๑๐๐.๐๐
มาก	มีระดับความพึงพอใจ	๓.๕๐ - ๔.๔๙	หรือตั้งแต่ร้อยละ	๗๐.๐๐ - ๘๙.๙๙
ปานกลาง	มีระดับความพึงพอใจ	๒.๕๐ - ๓.๔๙	หรือตั้งแต่ร้อยละ	๕๐.๐๐ - ๖๙.๙๙
น้อย	มีระดับความพึงพอใจ	๑.๕๐ - ๒.๔๙	หรือตั้งแต่ร้อยละ	๓๐.๐๐ - ๔๙.๙๙
น้อยที่สุด	มีระดับความพึงพอใจ	๑.๐๐ - ๑.๔๙	หรือตั้งแต่ร้อยละ	๐.๐๐ - ๒๙.๙๙

ผลการวิเคราะห์ความพึงพอใจในภาพรวม

ตารางที่ ๓.๙ : จำนวน ร้อยละ ของผู้ตอบแบบประเมินความพึงพอใจ จำแนกตามข้อมูลทั่วไป (n=๑๓๗)

ลักษณะข้อมูลทั่วไป	จำนวน (คน)	ร้อยละ
๑. เพศ		
ชาย	๖๐	๓๓.๕๐
หญิง	๑๑๗	๖๖.๑๐
๒. อายุ		
ต่ำกว่า ๒๐ ปี	๒	๑.๑๐
๒๐ - ๓๐ ปี	๓๙	๒๒.๐๐
๓๑ - ๔๐ ปี	๖๗	๓๗.๙๐
๔๑ - ๕๐ ปี	๔๙	๒๗.๗๐
๕๑ - ๖๐ ปี	๑๒	๖.๘๐
มากกว่า ๖๐ ปีขึ้นไป	๘	๔.๕๐
๓. ระดับการศึกษา		
ประถมศึกษา	๔	๒.๓๐
มัธยมศึกษา/เทียบเท่า	๑๔	๗.๙๐
อนุปริญญา/เทียบเท่า	๒๐	๑๑.๓๐
ปริญญาตรี	๑๒๓	๖๙.๕๐
ปริญญาโท	๑๖	๙.๐๐
อื่นๆ	-	-
๔. อาชีพหลัก		
นักเรียน/นักศึกษา	๔	๒.๓๐
รับราชการ/รัฐวิสาหกิจ	๖๑	๓๔.๕๐
ประกอบธุรกิจ/ค้าขาย	๑๗	๙.๖๐
รับจ้าง	๖๒	๓๕.๐๐
เกษตรกร	๑๒	๖.๘๐
อื่นๆ	๒๑	๑๑.๙๐
๕. ที่อยู่ปัจจุบัน		
อำเภอเมือง	๖๙	๒๐.๙๐
อำเภอยะหา	๒๓	๗.๐๐
อำเภอรามัน	๗๗	๒๓.๓๐
อำเภอเบตง	๕๐	๑๕.๒๐
อำเภอธารโต	๑๔	๔.๒๐
อำเภอกงปิ่น	๓๔	๑๐.๓๐
อำเภอบันนังสตา	๖๒	๑๘.๘๐
อำเภอกาบัง	๑	๐.๓๐

จากตารางที่ ๓.๙ พบว่า ผู้ตอบแบบประเมินความพึงพอใจส่วนใหญ่เป็นเพศหญิง จำนวน ๑๑๗ คน คิดเป็นร้อยละ ๖๖.๑๐ อายุ ๓๑ - ๔๐ ปี จำนวน ๖๗ คน คิดเป็นร้อยละ ๓๗.๙๐ การศึกษาระดับปริญญาตรี จำนวน ๑๒๓ คน คิดเป็นร้อยละ ๖๙.๕๐ อาชีพ รับจ้าง ๖๒ คน คิดเป็นร้อยละ ๓๕.๐๐ และอาศัยอยู่อำเภอเมือง จำนวน ๗๔ คน คิดเป็นร้อยละ ๔๑.๘๐ ตามลำดับ

การแสดงผลข้อมูลในรูปแบบแผนภูมิ

1. เพศ

คำตอบ 177 ข้อ

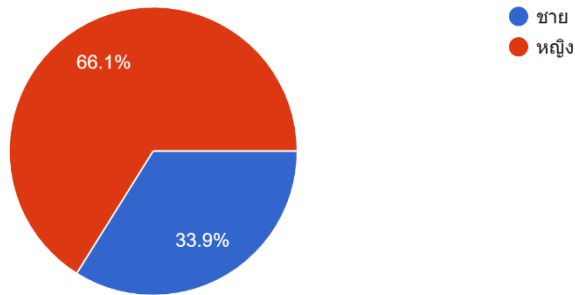

2. อายุ

คำตอบ 177 ข้อ

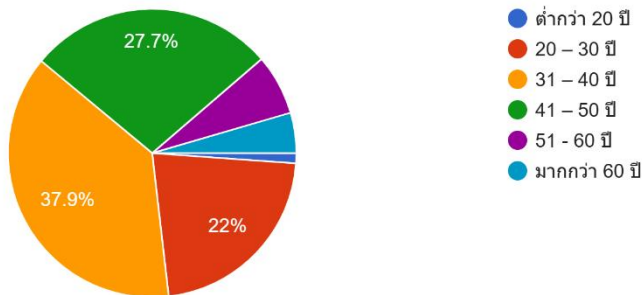

3. การศึกษา

คำตอบ 177 ข้อ

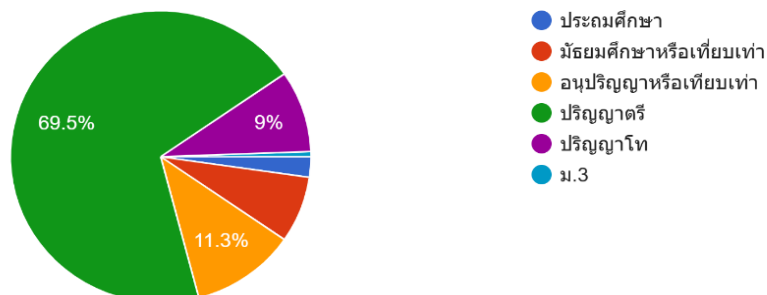

4. อาชีพหลัก

คำตอบ 177 ข้อ

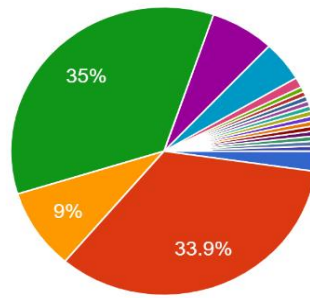

- นักเรียน/นักศึกษา
- รับราชการ/รัฐวิสาหกิจ
- ประกอบธุรกิจ
- รับจ้าง
- เกษตรกร
- ลูกจ้าง
- พนักงานราชการ
- ลูกจ้างหน่วยงานรัฐ

▲ 1/3 ▼

▲ 2/2 ▼

- ยะลา
- พนักงานจ้าง หน่วยงานภาครัฐ

- พนักงาน
- โครงการ
- ปานาญ
- ค่าขาย
- ลูกจ้างโครงการ
- ลูกจ้าง
- ชรกปานาญ
- พนักงานจ้างของรัฐ

▲ 2/3 ▼

5. ที่อยู่ปัจจุบัน

คำตอบ 177 ข้อ

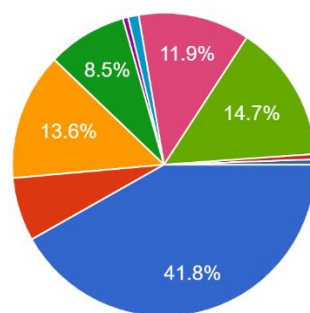

- อำเภอเมือง
- อำเภอยะหา
- อำเภอรัตนบุรี
- อำเภอบะนัง
- อำเภอธารโต
- อำเภอกรงปินัง
- อำเภอบันนังสตา
- อำเภอพานิชย์

▲ 1/2 ▼

ตอนที่ ๒ การวิเคราะห์ข้อมูลเกี่ยวกับระดับความพึงพอใจของผู้ตอบแบบประเมินความพึงพอใจ

ตารางที่ ๓.๑๐ ผลการวิเคราะห์ระดับความพึงพอใจ ในภาพรวม

ประเด็นการประเมิน	ผลการวิเคราะห์ (n=๑๗๗)			ระดับ ความพึง พอใจ	ลำดับที่
	\bar{X}	S.D.	ร้อยละ		
๑. มีการเปิดโอกาสให้ประชาชนมีส่วนร่วม ในโครงการ/กิจกรรม	๔.๑๖	.๖๔	๘๓.๓๘	มาก	๓
๒. มีการประชาสัมพันธ์ให้ประชาชนรับรู้ข้อมูล ของโครงการ/กิจกรรม	๔.๑๑	.๗๒	๘๒.๓๗	มาก	๕
๓. มีการเปิดโอกาสให้ประชาชนแสดงความ ความคิดเห็นในโครงการ/กิจกรรม	๔.๑๐	.๖๙	๘๒.๑๗	มาก	๗
๔. มีการรายงานผลการดำเนินงานของ โครงการ/กิจกรรมต่อสาธารณะ	๔.๐๙	.๗๐	๘๑.๙๗	มาก	๘
๕. การเปิดโอกาสให้ประชาชนตรวจสอบ การดำเนินโครงการ/กิจกรรม	๔.๐๕	.๗๐	๘๑.๑๗	มาก	๙
๖. การดำเนินงานเป็นไปตามระยะเวลาที่ กำหนด	๔.๑๗	.๖๘	๘๓.๕๘	มาก	๒
๗. ผลการดำเนินโครงการ/กิจกรรม นำไปสู่การ แก้ไขปัญหาของประชาชนในท้องถิ่น	๔.๑๔	.๖๘	๘๒.๙๘	มาก	๔
๘. การแก้ไขปัญหา และตอบสนองความ ต้องการของประชาชน	๔.๑๐	.๗๒	๘๒.๑๗	มาก	๖
๙. ประโยชน์ที่ประชาชนได้รับจากการดำเนิน โครงการ/กิจกรรม	๔.๒๒	.๗๐	๘๒.๕๘	มาก	๑
รวม	๔.๑๓	.๕๙	๘๒.๗๗	มาก	

จากตารางที่ ๓.๑๐ พบว่า ระดับความพึงพอใจของผู้ตอบแบบประเมินความพึงพอใจต่อผลการดำเนินงานขององค์การบริหารส่วนจังหวัดยะลาในภาพรวม ประจำปี ๒๕๖๗ โดยภาพรวมอยู่ในระดับมาก ค่าเฉลี่ย (\bar{X}) = ๔.๑๓ คิดเป็นร้อยละ ๘๒.๗๗ เมื่อพิจารณาเป็นรายข้อพบว่าประเด็นการประเมินที่มีความพึงพอใจสูงสุด คือ ประโยชน์ที่ประชาชนได้รับจากการดำเนินโครงการ/กิจกรรมอยู่ในระดับมาก ค่าเฉลี่ย (\bar{X}) = ๔.๒๒ คิดเป็นร้อยละ ๘๒.๕๘ รองลงมา คือ การดำเนินงานเป็นไปตามระยะเวลาที่กำหนดอยู่ในระดับมาก ค่าเฉลี่ย (\bar{X}) = ๔.๑๗ คิดเป็นร้อยละ ๘๓.๕๘ และประเด็นการประเมินที่มีความพึงพอใจน้อยที่สุด คือ การเปิดโอกาสให้ประชาชนตรวจสอบการดำเนินโครงการ/กิจกรรม อยู่ในระดับมาก ค่าเฉลี่ย (\bar{X}) = ๔.๐๕ คิดเป็นร้อยละ ๘๑.๑๗

ผลการวิเคราะห์ระดับความพึงพอใจ ในรายยุทธศาสตร์

ตารางที่ ๓.๑๑ ยุทธศาสตร์ที่ ๑ เสริมสร้างองค์กรธรรมาภิบาล

ประเด็นการประเมิน	ผลการวิเคราะห์ (n=๑๗๗)			ระดับ ความพึงพอใจ	ลำดับที่
	\bar{X}	S.D.	ร้อยละ		
๑. มีการเปิดโอกาสให้ประชาชนมีส่วนร่วมในการเสนอโครงการ/กิจกรรม	๔.๐๗	.๗๔	๘๑.๕๗	มาก	๕
๒. มีการประชาสัมพันธ์ให้ประชาชนรับรู้ข้อมูลของโครงการ/กิจกรรม	๔.๐๘	.๗๒	๘๑.๗๗	มาก	๔
๓. มีการเปิดโอกาสให้ประชาชนแสดงความคิดเห็นในโครงการ/กิจกรรม	๔.๐๕	.๗๐	๘๑.๑๗	มาก	๗
๔. มีการรายงานผลการดำเนินงานของโครงการ/กิจกรรมต่อให้ประชาชนทราบ	๔.๐๓	.๗๐	๘๐.๗๗	มาก	๘
๕. การเปิดโอกาสให้ประชาชนตรวจสอบการดำเนินโครงการ/กิจกรรม	๔.๐๖	.๗๒	๘๑.๓๗	มาก	๖
๖. การดำเนินงานเป็นไปตามระยะเวลาที่กำหนด	๔.๑๖	.๖๓	๘๓.๓๘	มาก	๑
๗. ผลการดำเนินโครงการ/กิจกรรม นำไปสู่การแก้ไขปัญหาของประชาชนในท้องถิ่น	๔.๑๐	.๖๔	๘๒.๑๗	มาก	๓
๘. ประโยชน์ที่ประชาชนได้รับจากการดำเนินโครงการ/กิจกรรม	๔.๑๕	.๖๔	๘๓.๑๘	มาก	๒
รวม	๔.๐๙	.๖๐	๘๑.๙๗	มาก	

จากตารางที่ ๓.๑๑ พบว่า ระดับความพึงพอใจของผู้ตอบแบบประเมินความพึงพอใจต่อผลการดำเนินงานขององค์การบริหารส่วนจังหวัดยะลา ประจำปี ๒๕๖๗ ยุทธศาสตร์ที่ ๑ เสริมสร้างองค์กรธรรมาภิบาล โดยภาพรวมอยู่ในระดับมาก ค่าเฉลี่ย (\bar{X}) = ๔.๐๙ คิดเป็นร้อยละ ๘๑.๙๗ เมื่อพิจารณาเป็นรายข้อพบว่าประเด็นการประเมินที่มีความพึงพอใจสูงสุด คือ การดำเนินงานเป็นไปตามระยะเวลาที่กำหนด อยู่ในระดับมาก ค่าเฉลี่ย (\bar{X}) = ๔.๑๖ คิดเป็นร้อยละ ๘๓.๓๘ รองลงมา คือ ประโยชน์ที่ประชาชนได้รับจากการดำเนินโครงการ/กิจกรรม อยู่ในระดับมาก ค่าเฉลี่ย (\bar{X}) = ๔.๑๕ คิดเป็นร้อยละ ๘๓.๑๘ และประเด็นการประเมินที่มีความพึงพอใจน้อยที่สุด คือ มีการรายงานผลการดำเนินงานของโครงการ/กิจกรรมต่อให้ประชาชนทราบ อยู่ในระดับมาก ค่าเฉลี่ย (\bar{X}) = ๔.๐๓ คิดเป็นร้อยละ ๘๐.๗๗

ตารางที่ ๓.๑๒ ยุทธศาสตร์ที่ ๒ ยุทธศาสตร์การเสริมสร้างความเข้มแข็งด้านเศรษฐกิจและการท่องเที่ยว

ประเด็นการประเมิน	ผลการวิเคราะห์ (n=๑๗๗)			ระดับ ความพึงพอใจ	ลำดับที่
	\bar{X}	S.D.	ร้อยละ		
๑. มีการเปิดโอกาสให้ประชาชนมีส่วนร่วมในการเสนอโครงการ/กิจกรรม	๔.๑๒	.๖๘	๘๒.๕๗	มาก	๓
๒. มีการประชาสัมพันธ์ให้ประชาชนรับรู้ข้อมูลของโครงการ/กิจกรรม	๔.๒๒	.๖๑	๘๔.๕๘	มาก	๑
๓. มีการเปิดโอกาสให้ประชาชนแสดงความคิดเห็นในโครงการ/กิจกรรม	๔.๐๘	.๗๐	๘๑.๗๗	มาก	๗
๔. มีการรายงานผลการดำเนินงานของโครงการ/กิจกรรมต่อให้ประชาชนทราบ	๔.๑๓	.๖๖	๘๒.๗๗	มาก	๔
๕. การเปิดโอกาสให้ประชาชนตรวจสอบการดำเนินโครงการ/กิจกรรม	๔.๐๙	.๗๑	๘๑.๙๗	มาก	๖
๖. การดำเนินงานเป็นไปตามระยะเวลาที่กำหนด	๔.๑๑	.๖๔	๘๒.๓๗	มาก	๕
๗. ผลการดำเนินโครงการ/กิจกรรม นำไปสู่การแก้ไขปัญหาของประชาชนในท้องถิ่น	๔.๑๓	.๖๐	๘๒.๗๗	มาก	๔
๘. ประโยชน์ที่ประชาชนได้รับจากการดำเนินโครงการ/กิจกรรม	๔.๑๘	.๖๗	๘๓.๗๘	มาก	๒
รวม	๔.๑๓	.๕๘	๘๒.๗๗	มาก	

จากตารางที่ ๓.๑๒ พบว่า ระดับความพึงพอใจของผู้ตอบแบบประเมินความพึงพอใจต่อผลการดำเนินงานขององค์การบริหารส่วนจังหวัดยะลา ยุทธศาสตร์ที่ ๒ ยุทธศาสตร์การเสริมสร้างความเข้มแข็งด้านเศรษฐกิจและการท่องเที่ยว ประจำปี พ.ศ. ๒๕๖๗ โดยภาพรวมอยู่ในระดับมาก ค่าเฉลี่ย (\bar{X}) = ๔.๑๓ คิดเป็นร้อยละ ๘๒.๗๗ เมื่อพิจารณาเป็นรายข้อพบว่าประเด็นการประเมินที่มีความพึงพอใจสูงสุด คือ มีการประชาสัมพันธ์ให้ประชาชนรับรู้ข้อมูลของโครงการ/กิจกรรมอยู่ในระดับมาก ค่าเฉลี่ย (\bar{X}) = ๔.๒๒ คิดเป็นร้อยละ ๘๔.๕๘ รองลงมา คือ ประโยชน์ที่ประชาชนได้รับจากการดำเนินโครงการ/กิจกรรม อยู่ในระดับมาก ค่าเฉลี่ย (\bar{X}) = ๔.๑๘ คิดเป็นร้อยละ ๘๓.๗๘ และประเด็นการประเมินที่มีความพึงพอใจน้อยที่สุด คือ มีการเปิดโอกาสให้ประชาชนแสดงความคิดเห็นในโครงการ/กิจกรรมอยู่ในระดับมาก ค่าเฉลี่ย (\bar{X}) = ๔.๐๘ คิดเป็นร้อยละ ๘๑.๗๗

ตารางที่ ๓.๑๓ ยุทธศาสตร์ที่ ๓ การพัฒนาคุณภาพชีวิตของ ประชาชน ทุกช่วงวัย

ประเด็นการประเมิน	ผลการวิเคราะห์ (n=๓๓๐)			ระดับ ความพึงพอใจ	ลำดับที่
	\bar{X}	S.D.	ร้อยละ		
๑. มีการเปิดโอกาสให้ประชาชนมีส่วนร่วมในการเสนอโครงการ/กิจกรรม	๔.๑๑	.๗๐	๘๒.๓๗	มาก	๓
๒. มีการประชาสัมพันธ์ให้ประชาชนรับรู้ข้อมูลของโครงการ/กิจกรรม	๔.๑๒	.๖๘	๘๒.๕๗	มาก	๒
๓. มีการเปิดโอกาสให้ประชาชนแสดงความคิดเห็นในโครงการ/กิจกรรม	๔.๑๐	.๗๒	๘๒.๑๗	มาก	๔
๔. มีการรายงานผลการดำเนินงานของโครงการ/กิจกรรมให้ประชาชนทราบ	๔.๑๒	.๗๐	๘๒.๕๗	มาก	๒
๕. การเปิดโอกาสให้ประชาชนตรวจสอบการดำเนินโครงการ/กิจกรรม	๔.๐๔	.๖๘	๘๐.๙๗	มาก	๕
๖. การดำเนินงานเป็นไปตามระยะเวลาที่กำหนด	๔.๑๑	.๖๗	๘๒.๓๗	มาก	๓
๗. ผลการดำเนินโครงการ/กิจกรรม นำไปสู่การแก้ไขปัญหาของประชาชนในท้องถิ่น	๔.๑๑	.๖๕	๘๒.๓๗	มาก	๓
๘. ประโยชน์ที่ประชาชนได้รับจากการดำเนินโครงการ/กิจกรรม	๔.๑๕	.๖๕	๘๓.๑๘	มาก	๑
รวม	๔.๑๑	.๖๑	๘๒.๓๗	มาก	

จากตารางที่ ๓.๑๓ พบว่า ระดับความพึงพอใจของผู้ตอบแบบประเมินความพึงพอใจต่อผลการดำเนินงานขององค์การบริหารส่วนจังหวัดยะลาประจำปี พ.ศ. ๒๕๖๗ ยุทธศาสตร์ที่ ๓ การพัฒนาคุณภาพชีวิตของประชาชน ทุกช่วงวัย โดยภาพรวม อยู่ในระดับมาก ค่าเฉลี่ย (\bar{X}) = ๔.๑๑ คิดเป็นร้อยละ ๘๒.๓๗ เมื่อพิจารณาเป็นรายข้อพบว่า ประเด็นการประเมินที่มีความพึงพอใจสูงสุดคือ ประโยชน์ที่ประชาชนได้รับจากการดำเนินโครงการ/กิจกรรม อยู่ในระดับมาก ค่าเฉลี่ย (\bar{X}) = ๔.๑๕ คิดเป็น ร้อยละ ๘๓.๑๘ รองลงมา คือ มีการรายงานผลการดำเนินงานของโครงการ/กิจกรรมให้ประชาชนทราบ อยู่ในระดับมาก ค่าเฉลี่ย (\bar{X}) = ๔.๑๒ คิดเป็นร้อยละ ๘๒.๕๗ และประเด็นการประเมินที่มีความพึงพอใจน้อยที่สุด คือ การเปิดโอกาสให้ประชาชนตรวจสอบการดำเนินโครงการ/กิจกรรม อยู่ในระดับมาก ค่าเฉลี่ย (\bar{X}) = ๔.๐๔ คิดเป็นร้อยละ ๘๐.๙๗

ตารางที่ ๓.๑๔ ยุทธศาสตร์ที่ ๔ การส่งเสริมด้านการศึกษา ศาสนา วัฒนธรรม การกีฬา และภูมิปัญญาท้องถิ่น

ประเด็นการประเมิน	ผลการวิเคราะห์ (n=๑๗๗)			ระดับ ความพึงพอใจ	ลำดับที่
	\bar{X}	S.D.	ร้อยละ		
๑. มีการเปิดโอกาสให้ประชาชนมีส่วนร่วม ในการเสนอโครงการ/กิจกรรม	๔.๑๒	.๗๐	๘๒.๕๗	มาก	๔
๒. มีการประชาสัมพันธ์ให้ประชาชนรับรู้ ข้อมูลของโครงการ/กิจกรรม	๔.๑๒	.๗๒	๘๒.๕๗	มาก	๔
๓. มีการเปิดโอกาสให้ประชาชนแสดง ความคิดเห็นในโครงการ/กิจกรรม	๔.๑๑	.๗๒	๘๒.๓๗	มาก	๕
๔. มีการรายงานผลการดำเนินงานของ โครงการ/กิจกรรมต่อให้ประชาชนทราบ	๔.๑๓	.๗๑	๘๒.๗๗	มาก	๓
๕. การเปิดโอกาสให้ประชาชนตรวจสอบ การดำเนินโครงการ/กิจกรรม	๔.๑๓	.๗๓	๘๒.๗๗	มาก	๓
๖. การดำเนินงานเป็นไปตามระยะเวลาที่ กำหนด	๔.๑๐	.๖๕	๘๒.๑๗	มาก	๖
๗. ผลการดำเนินโครงการ/กิจกรรม นำไปสู่การแก้ไขปัญหาของประชาชน ในท้องถิ่น	๔.๑๔	.๖๙	๘๒.๙๘	มาก	๒
๘. ประโยชน์ที่ประชาชนได้รับจากการ ดำเนินโครงการ/กิจกรรม	๔.๑๕	.๖๘	๘๓.๑๘	มาก	๑
รวม	๔.๑๓	.๖๓	๘๒.๗๗	มาก	

จากตารางที่ ๓.๑๔ พบว่า ระดับความพึงพอใจของผู้ตอบแบบประเมินความพึงพอใจต่อผลการดำเนินงานขององค์การบริหารส่วนจังหวัดยะลา ประจำปี ๒๕๖๗ ยุทธศาสตร์ที่ ๔ การส่งเสริมด้านการศึกษา ศาสนา วัฒนธรรม และภูมิปัญญาท้องถิ่น โดยภาพรวม อยู่ในระดับมาก ค่าเฉลี่ย (\bar{X}) = ๔.๑๓ คิดเป็นร้อยละ ๘๒.๗๗ เมื่อพิจารณาเป็นรายข้อ พบว่า ประเด็นการประเมินที่มีความพึงพอใจสูงสุด คือ ประโยชน์ที่ประชาชนได้รับจากการดำเนินโครงการ/กิจกรรม อยู่ในระดับมาก ค่าเฉลี่ย (\bar{X}) = ๔.๑๕ คิดเป็นร้อยละ ๘๓.๑๘ รองลงมา คือ ผลการดำเนินโครงการ/กิจกรรม นำไปสู่การแก้ไขปัญหาของประชาชนในท้องถิ่น อยู่ในระดับมาก ค่าเฉลี่ย (\bar{X}) = ๔.๑๔ คิดเป็นร้อยละ ๘๒.๙๘ และประเด็นการประเมินที่มีความพึงพอใจน้อยที่สุด คือ การดำเนินงานเป็นไปตามระยะเวลาที่กำหนด อยู่ในระดับมาก ค่าเฉลี่ย (\bar{X}) = ๔.๑๐ คิดเป็นร้อยละ ๘๒.๑๗

๓.๔.๒ การลงพื้นที่ติดตามและประเมินผลโครงการตามแผนพัฒนาขององค์การบริหารส่วนจังหวัดยะลา ประจำปีงบประมาณ พ.ศ. ๒๕๖๗ ประเภทโครงสร้างพื้นฐาน

คณะกรรมการติดตามและประเมินผลแผนพัฒนาองค์การบริหารส่วนจังหวัดยะลา ได้ลงพื้นที่ติดตามโครงการประเภทโครงสร้างพื้นฐาน (ถนน อาคารอเนกประสงค์) คัดเลือกจากโครงการที่อยู่ระหว่างการดำเนินการและโครงการที่ดำเนินการแล้วเสร็จ โดยลงพื้นที่ ในวันที่ ๒๓ กันยายน ๒๕๖๗ จำนวน ๓ โครงการ คือ

๑) โครงการก่อสร้างอาคารอเนกประสงค์ คสล.๒ ชั้น บ้านตาเซะ หมู่ที่ ๓ ตำบลตาเซะ อำเภอเมืองยะลา จังหวัดยะลา วงเงินงบประมาณ ๓,๒๓๖,๐๐๐.-บาท ก่อสร้างอาคารอเนกประสงค์ คสล. ๒ ชั้น ขนาดกว้าง ๖.๐๐ เมตรยาว ๒๐.๐๐ เมตร (ตามแบบที่อบจ.กำหนด)

๒) โครงการปรับปรุงถนนลาดยางแอสฟัลต์ คอนกรีต รหัสทางหลวงท้องถิ่น ยล.ถ ๑-๐๐๑๔ บ้านวังพญา ตำบลวังพญา - บ้านซาเกาะ ตำบลท่าธง อำเภอรามัน จังหวัดยะลา วงเงินงบประมาณ ๑๒,๓๖๐,๐๐๐.-บาท ปรับปรุงถนนลาดยางแอสฟัลต์ คอนกรีตผิวจราจรกว้าง ๖.๐๐ เมตร ยาว ๒.๐๐ กิโลเมตร ไหลทางกว้างข้างละ ๐.๐๐-๑.๐๐ เมตร หรือมีพื้นที่ไม่น้อยกว่า ๑๕,๙๖๕.๐๐ ตารางเมตร (ตามแบบ อบจ. ที่กำหนด)

๓) โครงการก่อสร้างถนน คสล. สายบ้านอาตะคูวอ - บ้านเจาะกลาตี หมู่ที่ ๓ ตำบลกอตอดีอระ อำเภอรามัน จังหวัดยะลา วงเงินงบประมาณ ๓,๑๘๐,๐๐๑.-บาท ก่อสร้างถนนคสล.ผิวจราจรกว้าง ๕.๐๐ เมตร ยาว ๕๔๐.๐๐ เมตร หนา ๐.๑๕ เมตร หรือมีพื้นที่ไม่น้อยกว่า ๒,๗๐๐.๐๐ เมตร พร้อมท่อเหลี่ยม คสล.ขนาด ๒-๒.๔ x๑.๖๐ เมตร ยาว ๘.๐๐ เมตร (ตามแบบที่ อบจ.กำหนด)

ในการสำรวจความพึงพอใจต่อโครงการประเภทโครงสร้างพื้นฐาน ในครั้งนี้ คณะกรรมการติดตามและประเมินผลแผนพัฒนาองค์การบริหารส่วนจังหวัดยะลา ได้ดำเนินการเก็บข้อมูลโดยวิธี แจกแบบสอบถามไปยังประชาชนในพื้นที่ โดยใช้วิธีสุ่มตัวอย่างแบบบังเอิญ คือ ณ วันที่ลงพื้นที่เก็บข้อมูล หากพบบุคคลใดในพื้นที่เก็บข้อมูลที่กำหนดและบุคคลนั้นยินดีให้ข้อมูล จะสอบถามความพึงพอใจกับบุคคลเหล่านั้น โดยผู้ตอบยินดีให้ข้อมูล ณ เวลานั้น

การวิเคราะห์ข้อมูลการประเมินความพึงพอใจในครั้งนี้ องค์การบริหารส่วนจังหวัดยะลา ได้วิเคราะห์ข้อมูลและใช้สถิติวิเคราะห์ข้อมูล ด้วยโปรแกรม Microsoft Excel และโปรแกรมสำเร็จรูป SPSS For Windows ซึ่งประกอบด้วย

(๑) ข้อมูลทั่วไป วิเคราะห์หาความถี่ (Range) และหาค่าร้อยละ (Percentage)

(๒) ในการวิเคราะห์ข้อมูลและแปลความหมายของข้อมูล ได้กำหนดสัญลักษณ์ไว้ดังนี้

n แทน ขนาดหรือจำนวนกลุ่มตัวอย่าง

\bar{X} แทน ค่าเฉลี่ย

S.D. แทน ส่วนเบี่ยงเบนมาตรฐาน

(๓) แปลผลเกณฑ์การประเมินเป็นระดับความพึงพอใจของประชาชนผู้ตอบแบบประเมินความพึงพอใจ โดยใช้เกณฑ์ความพึงพอใจตามมาตราส่วนประมาณค่ามี ๕ ระดับ

ระดับความพึงพอใจ	ระดับคะแนน
มากที่สุด	๕
มาก	๔
ปานกลาง	๓
น้อย	๒
น้อยที่สุด	๑

(๔) นำข้อมูลทั้งหมดจากแบบประเมินมาแจกแจงและหาค่าเฉลี่ย (Mean) ค่าเบี่ยงเบนมาตรฐาน (S.D.) และค่าร้อยละ (Percentage) โดยกำหนดค่าน้ำหนักของความพึงพอใจและเกณฑ์การประเมินในการแปลความหมาย ดังนี้

มากที่สุด	มีระดับความพึงพอใจ ๔.๕๐ - ๕.๐๐ หรือตั้งแต่ร้อยละ ๙๐.๐๐ - ๑๐๐.๐๐
มาก	มีระดับความพึงพอใจ ๓.๕๐ - ๔.๔๙ หรือตั้งแต่ร้อยละ ๗๐.๐๐ - ๘๙.๙๙
ปานกลาง	มีระดับความพึงพอใจ ๒.๕๐ - ๓.๔๙ หรือตั้งแต่ร้อยละ ๕๐.๐๐ - ๖๙.๙๙
น้อย	มีระดับความพึงพอใจ ๑.๕๐ - ๒.๔๙ หรือตั้งแต่ร้อยละ ๓๐.๐๐ - ๔๙.๙๙
น้อยที่สุด	มีระดับความพึงพอใจ ๑.๐๐ - ๑.๔๙ หรือตั้งแต่ร้อยละ ๐.๐๐ - ๒๙.๙๙

(๕) สรุปลผลการติดตามและประเมินผลความพึงพอใจต่อโครงการประเภทโครงสร้างพื้นฐาน (ถนน อาคารอเนกประสงค์) ได้แก่

- โครงการก่อสร้างอาคารอเนกประสงค์ คสล.๒ ชั้น บ้านตาเซะ หมู่ที่ ๓ ตำบลตาเซะ อำเภอเมืองยะลา จังหวัดยะลา

ตารางที่ ๓.๑๕ : ข้อมูลทั่วไปของผู้ตอบแบบสอบถามความพึงพอใจต่อโครงการก่อสร้างอาคารอเนกประสงค์ คสล.๒ ชั้น บ้านตาเซะ หมู่ที่ ๓ ตำบลตาเซะ อำเภอเมืองยะลา จังหวัดยะลา

ลักษณะข้อมูลทั่วไป	จำนวน (คน)	ร้อยละ
๑. เพศ		
ชาย	๔	๓๐.๘๐
หญิง	๙	๖๙.๒๐
รวม	๑๓	๑๐๐.๐๐
๒. อายุ		
ต่ำกว่า ๒๐ ปี	๓	๒๓.๑๐
๒๐ - ๓๐ ปี	๓	๒๓.๑๐
๓๑ - ๔๐ ปี	๔	๓๐.๘๐
๔๑ - ๕๐ ปี	๒	๑๕.๔๐
๕๑ - ๖๐ ปี	-	-
๖๑ ปีขึ้นไป	๑	๗.๗๐
รวม	๑๓	๑๐๐.๐๐
๓. การศึกษา		
ประถมศึกษา	๒	๑๕.๔๐
มัธยมศึกษา/เทียบเท่า	๗	๕๓.๘๐
อนุปริญญา/เทียบเท่า	๑	๗.๗๐
ปริญญาตรี	๒	๑๕.๔๐
สูงกว่าปริญญาตรี	-	-
อื่นๆ	๑	๗.๗๐
รวม	๑๓	๑๐๐.๐๐

ตารางที่ ๓.๑๕ (ต่อ)

ลักษณะข้อมูลทั่วไป	จำนวน (คน)	ร้อยละ
๔. อาชีพ		
เอกชน/รัฐวิสาหกิจ	-	-
นักเรียน/นักศึกษา	๖	๔๖.๒๐
เกษตรกร	๓	๒๓.๑๐
รับจ้าง	๑	๗.๗๐
รับราชการ/รัฐวิสาหกิจ	-	-
ธุรกิจส่วนตัว	๑	๗.๗๐
อื่นๆ	๒	๑๕.๔๐
รวม	๑๓	๑๐๐.๐๐
๕. ที่อยู่ปัจจุบัน		
อำเภอเมือง	๑๒	๙๒.๓๐
อำเภอยะหา	-	-
อำเภอรามัน	-	-
อำเภอเบตง	-	-
อำเภอธารโต	-	-
อำเภอกรงปินัง	-	-
อำเภอบันนังสตา	๑	๗.๗๐
อำเภอกาบัง	-	-
รวม	๑๓	๑๐๐.๐๐

จากตารางที่ ๓.๑๕ พบว่า ผู้ตอบแบบประเมินความพึงพอใจส่วนใหญ่เป็นเพศหญิง จำนวน ๙ คน คิดเป็นร้อยละ ๖๙.๒๐ อายุ ๓๑ - ๔๐ ปี จำนวน ๔ คน คิดเป็นร้อยละ ๓๐.๘๐ การศึกษา มัธยมศึกษา/เทียบเท่า จำนวน ๗ คน คิดเป็นร้อยละ ๕๓.๘๐ นักเรียน/นักศึกษา จำนวน ๖ คน คิดเป็นร้อยละ ๔๖.๒๐ และอาศัยอยู่อำเภอเมือง จำนวน ๑๒ คน คิดเป็นร้อยละ ๙๒.๓๐

ตารางที่ ๓.๑๖ ผลการวิเคราะห์ระดับความพึงพอใจ ด้านการมีส่วนร่วม

ประเด็นการประเมิน	ผลการวิเคราะห์ (n=๑๓)			ระดับ ความพึง พอใจ	ลำดับ ที่
	\bar{X}	S.D.	ร้อยละ		
๑. มีการเปิดโอกาสให้ประชาชนในพื้นที่ได้มีส่วนร่วมในการเสนอโครงการ/กิจกรรม	๔.๕๓	.๗๗๖	๙๐.๖๐	มากที่สุด	๑
๒. ประชาชนได้รับรู้ข้อมูลข่าวสารการดำเนินโครงการ	๔.๐๗	.๖๔๐	๘๑.๕๗	มาก	๒
๓. มีการเปิดโอกาสให้ประชาชนในพื้นที่ได้มีส่วนร่วมในการตรวจสอบการดำเนินโครงการ	๓.๙๒	.๙๕๔	๗๘.๕๖	มาก	๓
รวม	๔.๑๗	.๖๖๑	๘๓.๕๗	มาก	

จากตารางที่ ๓.๑๖ พบว่า ระดับความพึงพอใจของผู้ตอบแบบประเมินความพึงพอใจด้านการมีส่วนร่วม โดยภาพรวมอยู่ในระดับมาก ค่าเฉลี่ย (\bar{X}) = ๔.๑๗ คิดเป็นร้อยละ ๘๓.๕๗ เมื่อพิจารณาเป็นรายข้อพบว่าประเด็นการประเมินที่มีความพึงพอใจสูงสุด คือ มีการเปิดโอกาสให้ประชาชนในพื้นที่ได้มีส่วนร่วมในการเสนอโครงการ/กิจกรรม อยู่ในระดับมากที่สุด ค่าเฉลี่ย (\bar{X}) = ๔.๕๓ คิดเป็นร้อยละ ๙๐.๖๐ รองลงมา คือ ประชาชนได้รับรู้ข้อมูลข่าวสารการดำเนินโครงการ อยู่ในระดับมาก ค่าเฉลี่ย (\bar{X}) = ๔.๐๗ คิดเป็นร้อยละ ๘๑.๕๗ และประเด็นการประเมินที่มีความพึงพอใจน้อยที่สุด คือ มีการเปิดโอกาสให้ประชาชนในพื้นที่ได้มีส่วนร่วมในการตรวจสอบการดำเนินโครงการอยู่ในระดับมาก ค่าเฉลี่ย (\bar{X}) = ๓.๙๒ คิดเป็นร้อยละ ๗๘.๕๖

ตารางที่ ๓.๑๗ ผลการวิเคราะห์ระดับความพึงพอใจ ด้านประโยชน์ที่ได้รับจากการดำเนินโครงการ

ประเด็นการประเมิน	ผลการวิเคราะห์ (n=๑๓)			ระดับ ความพึง พอใจ	ลำดับที่
	\bar{X}	S.D.	ร้อยละ		
๑. ประชาชนในพื้นที่ส่วนใหญ่ได้รับประโยชน์จากการดำเนินโครงการ	๔.๕๓	.๖๖๐	๙๐.๖๐	มากที่สุด	๑
๒. โครงการนี้สามารถทำให้ประชาชนในพื้นที่มีสถานที่จัดกิจกรรมต่างๆร่วมกัน	๔.๓๐	.๖๓๐	๘๖.๑๘	มาก	๒
รวม	๔.๔๒	.๕๔๙	๘๘.๕๘	มาก	

จากตารางที่ ๓.๑๗ พบว่า ระดับความพึงพอใจของผู้ตอบแบบประเมินความพึงพอใจด้านประโยชน์ที่ได้รับจากการดำเนินโครงการโดยภาพรวม อยู่ในระดับมาก ค่าเฉลี่ย (\bar{X}) = ๔.๔๒ คิดเป็นร้อยละ ๘๘.๕๘ เมื่อพิจารณาเป็นรายข้อพบว่าประเด็นการประเมินที่มีความพึงพอใจสูงสุดคือ ประชาชนในพื้นที่ส่วนใหญ่ได้รับประโยชน์จากการดำเนินโครงการ อยู่ในระดับมากที่สุด ค่าเฉลี่ย (\bar{X}) = ๔.๕๓ คิดเป็นร้อยละ ๙๐.๖๐ และประเด็นการประเมินที่มีความพึงพอใจน้อยที่สุดคือ โครงการนี้สามารถทำให้ประชาชนในพื้นที่มีสถานที่จัดกิจกรรมต่าง ๆ ร่วมกัน อยู่ในระดับมาก ค่าเฉลี่ย (\bar{X}) = ๔.๓๐ คิดเป็นร้อยละ ๘๖.๑๘

ตารางที่ ๓.๑๘ ผลการวิเคราะห์ระดับความพึงพอใจ ด้านผลกระทบ

ประเด็นการประเมิน	ผลการวิเคราะห์ (n=๑๓)			ระดับ ความพึงพอใจ	ลำดับที่
	\bar{X}	S.D.	ร้อยละ		
๑. โครงการนี้ไม่มีผลกระทบที่เสียหายต่อสิ่งแวดล้อมในพื้นที่ของท่าน	๔.๔๖	.๖๖๐	๘๙.๓๘	มาก	๒
๒. โครงการนี้ไม่มีผลกระทบที่เสียหายต่อความเป็นอยู่ของประชาชนในพื้นที่	๔.๖๑	.๕๐๖	๙๒.๒๐	มากที่สุด	๑
รวม	๔.๕๓	.๕๑๘	๙๐.๖๐	มากที่สุด	

จากตารางที่ ๓.๑๘ พบว่าระดับความพึงพอใจของผู้ตอบแบบประเมินความพึงพอใจด้านผลกระทบ โดยภาพรวมอยู่ในระดับมากที่สุด ค่าเฉลี่ย (\bar{X}) = ๔.๕๓ คิดเป็นร้อยละ ๙๐.๖๐ เมื่อพิจารณาเป็นรายข้อพบว่าประเด็นการประเมินที่มีความพึงพอใจสูงสุด คือ โครงการนี้ไม่มีผลกระทบที่เสียหายต่อความเป็นอยู่ของประชาชนในพื้นที่ อยู่ในระดับมากที่สุด ค่าเฉลี่ย (\bar{X}) = ๔.๖๑ คิดเป็นร้อยละ ๙๒.๒๐ รองลงมา คือ โครงการนี้ไม่มีผลกระทบที่เสียหายต่อสิ่งแวดล้อมในพื้นที่ของท่าน อยู่ในระดับมากที่สุด ค่าเฉลี่ย (\bar{X}) = ๔.๔๖ คิดเป็นร้อยละ ๘๙.๓๘

ตารางที่ ๓.๑๙ ผลการวิเคราะห์ระดับความพึงพอใจ ด้านความคุ้มค่า

ประเด็นการประเมิน	ผลการวิเคราะห์ (n=๑๓)			ระดับ ความพึงพอใจ	ลำดับที่
	\bar{X}	S.D.	ร้อยละ		
๑. งบประมาณที่ใช้ในการดำเนินโครงการมีความคุ้มค่าและสอดคล้องกับความต้องการของประชาชน	๔.๖๑	.๕๐	๙๒.๒๐	มากที่สุด	๑
๒. ท่านมีความพึงพอใจต่อการดำเนินโครงการนี้	๔.๕๓	.๕๑	๙๐.๖๐	มากที่สุด	๒
รวม	๔.๕๗	.๒๗	๙๑.๔๐	มากที่สุด	

จากตารางที่ ๓.๑๙ พบว่า ระดับความพึงพอใจของผู้ตอบแบบประเมินความพึงพอใจด้านความคุ้มค่า โดยภาพรวมอยู่ในระดับมากที่สุด ค่าเฉลี่ย (\bar{X}) = ๔.๕๗ คิดเป็นร้อยละ ๙๑.๔๐ เมื่อพิจารณาเป็นรายข้อพบว่าประเด็นการประเมินที่มีความพึงพอใจสูงสุด คือ งบประมาณที่ใช้ในการดำเนินโครงการมีความคุ้มค่าและสอดคล้องกับความต้องการของประชาชน ค่าเฉลี่ย (\bar{X}) = ๔.๖๑ คิดเป็นร้อยละ ๙๒.๒๐ รองลงมาคือ ท่านมีความพึงพอใจต่อการดำเนินโครงการนี้ อยู่ในระดับมากที่สุด ค่าเฉลี่ย (\bar{X}) = ๔.๕๓ คิดเป็นร้อยละ ๙๐.๖๐

- โครงการปรับปรุงถนนลาดยางแอสฟัลต์คอนกรีต รหัสทางหลวงท้องถิ่น ยล.ถ ๑-๐๐๑๔ บ้านวังพญา ตำบลวังพญา - บ้านชาเมาะ ตำบลท่าธง อำเภอรามัน จังหวัดยะลา วงเงินงบประมาณ ๑๒,๓๖๐,๐๐๐.-บาท

ตารางที่ ๓.๒๐ : ข้อมูลทั่วไปของผู้ตอบแบบสอบถามความพึงพอใจต่อโครงการปรับปรุงถนนลาดยางแอสฟัลต์คอนกรีต รหัสทางหลวงท้องถิ่น ยล.ถ ๑-๐๐๑๔ บ้านวังพญา ตำบลวังพญา - บ้านชาเมาะ ตำบลท่าธง อำเภอรามัน จังหวัดยะลา

ลักษณะข้อมูลทั่วไป	จำนวน (คน)	ร้อยละ
๑. เพศ		
ชาย	๙	๘๑.๘๐
หญิง	๒	๑๘.๒๐
รวม	๑๑	๑๐๐.๐๐
๒. อายุ		
ต่ำกว่า ๒๐ ปี	๒	๑๘.๒๐
๒๐ - ๓๐ ปี	๑	๙.๑๐
๓๑ - ๔๐ ปี	๑	๙.๑๐
๔๑ - ๕๐ ปี	๒	๑๘.๒๐
๕๑ - ๖๐ ปี	๔	๓๖.๓๐
๖๑ ปีขึ้นไป	๑	๙.๑๐
รวม	๑๑	๑๐๐.๐๐
๓. การศึกษา		
ประถมศึกษา	๑	๙.๑๐
มัธยมศึกษา/เทียบเท่า	๘	๗๒.๗๐
อนุปริญญา/เทียบเท่า	-	-
ปริญญาตรี	๒	๑๘.๒๐
สูงกว่าปริญญาตรี	-	-
อื่นๆ	-	-
รวม	๑๑	๑๐๐.๐๐
๔. อาชีพ		
นักเรียน/นักศึกษา	๒	๑๘.๒๐
เกษตรกร	๓	๒๗.๒๐
รับจ้าง	๒	๑๘.๒๐
รับราชการ/รัฐวิสาหกิจ	๑	๙.๑๐
เอกชน/รัฐวิสาหกิจ	-	-
ธุรกิจส่วนตัว	๑	๙.๑๐
อื่นๆ	๒	๑๘.๒๐
รวม	๑๑	๑๐๐.๐๐

ตารางที่ ๓.๒๐ (ต่อ)

ลักษณะข้อมูลทั่วไป	จำนวน (คน)	ร้อยละ
๕. ที่อยู่ปัจจุบัน		
อำเภอเมือง	-	-
อำเภอยะหา	-	-
อำเภอรามัน	๑๑	๑๐๐.๐๐
อำเภอเบตง	-	-
อำเภอธารโต	-	-
อำเภอกรงปินัง	-	-
อำเภอบันนังสตา	-	-
อำเภอกาบัง	-	-
รวม	๑๑	๑๐๐.๐๐

จากตารางที่ ๓.๒๐ พบว่า ผู้ตอบแบบประเมินความพึงพอใจส่วนใหญ่เป็นเพศชาย จำนวน ๙ คน คิดเป็นร้อยละ ๘๑.๘๑ อายุ ๕๑ - ๖๐ ปี จำนวน ๔ คน คิดเป็นร้อยละ ๓๖.๓๖ การศึกษามัธยมศึกษา/เทียบเท่า จำนวน ๘ คน คิดเป็นร้อยละ ๗๒.๗๒ อาชีพ เกษตรกร จำนวน ๓ คน คิดเป็นร้อยละ ๒๗.๒๗ และอาศัยอยู่อำเภอรามัน จำนวน ๑๑ คน คิดเป็นร้อยละ ๑๐๐.๐๐

ตารางที่ ๓.๒๑ ผลการวิเคราะห์ระดับความพึงพอใจ ด้านการมีส่วนร่วม

ประเด็นการประเมิน	ผลการวิเคราะห์ (n=๑๑)			ระดับ ความพึงพอใจ	ลำดับที่
	\bar{X}	S.D.	ร้อยละ		
๑. มีการเปิดโอกาสให้ประชาชนในพื้นที่ได้มีส่วนร่วมในการเสนอโครงการ/กิจกรรม	๔.๕๔	.๕๒๒	๙๐.๘๐	มากที่สุด	๒
๒. ประชาชนได้รับรู้ข้อมูลข่าวสารการดำเนินโครงการ	๔.๕๔	.๕๒๒	๙๐.๘๐	มากที่สุด	๒
๓. มีการเปิดโอกาสให้ประชาชนในพื้นที่ได้มีส่วนร่วมในการตรวจสอบการดำเนินโครงการ	๔.๗๒	.๔๖๗	๙๔.๔๐	มากที่สุด	๑
รวม	๔.๖๐	.๔๑๖	๙๒.๐๐	มากที่สุด	

จากตารางที่ ๓.๒๑ พบว่า ระดับความพึงพอใจของผู้ตอบแบบประเมินความพึงพอใจด้านการมีส่วนร่วม โดยภาพรวมอยู่ในระดับมากที่สุด ค่าเฉลี่ย (\bar{X}) = ๔.๖๐ คิดเป็นร้อยละ ๙๒.๐๐ เมื่อพิจารณาเป็นรายข้อพบว่าประเด็นการประเมินที่มีความพึงพอใจสูงสุด คือ มีการเปิดโอกาสให้ประชาชนในพื้นที่ได้มีส่วนร่วมในการตรวจสอบการดำเนินโครงการ อยู่ในระดับมากที่สุด ค่าเฉลี่ย (\bar{X}) = ๔.๗๒ คิดเป็นร้อยละ ๙๔.๔๐ รองลงมา คือ ประชาชนได้รับรู้ข้อมูลข่าวสารการดำเนินโครงการ และ มีการเปิดโอกาสให้ประชาชนในพื้นที่ได้มีส่วนร่วมในการเสนอโครงการอยู่ในระดับมากที่สุด ค่าเฉลี่ย (\bar{X}) = ๔.๕๔ คิดเป็นร้อยละ ๙๐.๘๐

ตารางที่ ๓.๒๒ ผลการวิเคราะห์ระดับความพึงพอใจ ด้านประโยชน์ที่ได้รับจากการดำเนินโครงการ

ประเด็นการประเมิน	ผลการวิเคราะห์ (n=๑๑)			ระดับ ความพึงพอใจ	ลำดับที่
	\bar{X}	S.D.	ร้อยละ		
๑. ประชาชนในพื้นที่ส่วนใหญ่ได้ รับประโยชน์จากการดำเนินโครงการ	๔.๘๑	.๔๐๔	๙๖.๒๐	มากที่สุด	๑
๒. โครงการนี้สามารถช่วยแก้ปัญหา ความเดือดร้อนของประชาชนในพื้นที่	๔.๘๑	.๔๐๔	๙๖.๒๐	มากที่สุด	๑
๓. โครงการนี้ทำให้ประชาชนในพื้นที่ ส่วนใหญ่ได้รับความสะดวกในการ สัญจรไปมา	๔.๖๓	.๕๐๔	๙๒.๖๐	มากที่สุด	๒
๔. โครงการนี้ส่งผลให้คุณภาพชีวิต ของประชาชนดีขึ้น	๔.๖๓	.๕๐๔	๙๒.๖๐	มากที่สุด	๒
รวม	๔.๗๒	.๓๖๑	๙๔.๔๐	มากที่สุด	

จากตารางที่ ๓.๒๒ พบว่า ระดับความพึงพอใจของผู้ตอบแบบประเมินความพึงพอใจด้านประโยชน์ที่ได้รับจากการดำเนินโครงการโดยภาพรวม อยู่ในระดับมากที่สุด ค่าเฉลี่ย (\bar{X}) = ๔.๗๒ คิดเป็นร้อยละ ๙๔.๔๐ เมื่อพิจารณาเป็นรายข้อพบว่าประเด็นการประเมินที่มีความพึงพอใจสูงสุดคือ ประชาชนในพื้นที่ส่วนใหญ่ได้รับประโยชน์จากการดำเนินโครงการและโครงการนี้สามารถช่วยแก้ปัญหาความเดือดร้อนของประชาชนในพื้นที่ที่อยู่ในระดับมากที่สุด ค่าเฉลี่ย (\bar{X}) = ๔.๘๑ คิดเป็นร้อยละ ๙๖.๒๐ ประเด็นการประเมินที่มีความพึงพอใจรองลงมาคือ โครงการนี้ทำให้ประชาชนในพื้นที่ส่วนใหญ่ได้รับความสะดวกในการสัญจรไปมาและโครงการนี้ส่งผลให้คุณภาพชีวิตของประชาชนดีขึ้น อยู่ในระดับมากที่สุด ค่าเฉลี่ย (\bar{X}) = ๔.๖๓ คิดเป็นร้อยละ ๙๒.๖๐

ตารางที่ ๓.๒๓ ผลการวิเคราะห์ระดับความพึงพอใจ ด้านผลกระทบ

ประเด็นการประเมิน	ผลการวิเคราะห์ (n=๑๑)			ระดับ ความพึงพอใจ	ลำดับที่
	\bar{X}	S.D.	ร้อยละ		
๑. โครงการนี้ไม่มีผลกระทบที่เสียหาย ต่อสิ่งแวดล้อมในพื้นที่ของท่าน	๔.๖๓	.๕๐๔	๙๒.๖๐	มากที่สุด	๒
๒. โครงการนี้ไม่มีผลกระทบที่เสียหาย ต่อความเป็นอยู่ของประชาชนใน พื้นที่	๔.๘๑	.๔๐๔	๙๖.๒๐	มากที่สุด	๑
รวม	๔.๗๒	.๔๑๐	๙๔.๔๐	มากที่สุด	

จากตารางที่ ๓.๒๓ พบว่า ระดับความพึงพอใจของผู้ตอบแบบประเมินความพึงพอใจด้านผลกระทบโดยภาพรวมอยู่ในระดับมากที่สุด ค่าเฉลี่ย (\bar{X}) = ๔.๗๒ คิดเป็นร้อยละ ๙๔.๔๐ เมื่อพิจารณาเป็นรายข้อพบว่าประเด็นการประเมินที่มีความพึงพอใจสูงสุด คือ โครงการนี้ไม่มีผลกระทบที่เสียหายต่อความเป็นอยู่ของประชาชนในพื้นที่ อยู่ในระดับมากที่สุด ค่าเฉลี่ย (\bar{X}) = ๔.๘๑ คิดเป็นร้อยละ ๙๖.๒๐ รองลงมาคือ โครงการนี้ไม่มีผลกระทบที่เสียหายต่อ สิ่งแวดล้อมในพื้นที่ของท่าน อยู่ในระดับมากที่สุด ค่าเฉลี่ย (\bar{X}) = ๔.๖๓ คิดเป็นร้อยละ ๙๒.๖๐

ตารางที่ ๓.๒๔ ผลการวิเคราะห์ระดับความพึงพอใจ ด้านความคุ้มค่า

ประเด็นการประเมิน	ผลการวิเคราะห์ (n=๑๓)			ระดับ ความพึงพอใจ	ลำดับที่
	\bar{X}	S.D.	ร้อยละ		
๑. งบประมาณที่ใช้ในการดำเนินโครงการมีความคุ้มค่าและสอดคล้องกับความต้องการของประชาชน	๔.๖๓	.๕๐	๙๒.๖๐	มากที่สุด	๒
๒. ท่านมีความพึงพอใจต่อการดำเนินโครงการนี้	๔.๗๒	.๔๖	๙๔.๔๐	มากที่สุด	๑
รวม	๔.๖๘	.๔๐	๙๓.๖๐	มากที่สุด	

จากตารางที่ ๓.๒๔ พบว่า ระดับความพึงพอใจของผู้ตอบแบบประเมินความพึงพอใจด้านความคุ้มค่า โดยภาพรวมอยู่ในระดับมากที่สุด ค่าเฉลี่ย (\bar{X}) = ๔.๖๘ คิดเป็นร้อยละ ๙๓.๖๐ เมื่อพิจารณาเป็นรายข้อพบว่าประเด็นการประเมินที่มีความพึงพอใจสูงสุด คือ ท่านมีความพึงพอใจต่อการดำเนินโครงการนี้ อยู่ในระดับมากที่สุด ค่าเฉลี่ย (\bar{X}) = ๔.๗๒ คิดเป็นร้อยละ ๙๔.๔๐ รองลงมาคือ งบประมาณที่ใช้ในการดำเนินโครงการมีความคุ้มค่าและสอดคล้องกับความต้องการของประชาชน อยู่ในระดับมากที่สุด ค่าเฉลี่ย (\bar{X}) = ๔.๖๓ คิดเป็นร้อยละ ๙๒.๖๐

-โครงการก่อสร้างถนน คสล. สายบ้านอาตะควอ - บ้านเจาะกลาดี หมู่ที่ ๓ ตำบล
กอตตือระ อำเภอรามัน จังหวัดยะลา วงเงินงบประมาณ ๓,๑๘๐,๐๐๑.-บาท

ตารางที่ ๓.๒๕ : ข้อมูลทั่วไปของผู้ตอบแบบสอบถามความพึงพอใจต่อโครงการก่อสร้างถนน คสล.
สายบ้านอาตะควอ - บ้านเจาะกลาดี หมู่ที่ ๓ ตำบล กอตตือระ อำเภอรามัน จังหวัดยะลา

ลักษณะข้อมูลทั่วไป	จำนวน (คน)	ร้อยละ
๑. เพศ		
ชาย	๔	๕๗.๑๔
หญิง	๓	๔๒.๘๖
รวม	๗	๑๐๐.๐๐
๒. อายุ		
ต่ำกว่า ๒๐ ปี	-	-
๒๐ - ๓๐ ปี	๒	๒๘.๕๗
๓๑ - ๔๐ ปี	-	-
๔๑ - ๕๐ ปี	๑	๑๔.๒๘
๕๑ - ๖๐ ปี	๓	๔๒.๘๖
๖๑ ปีขึ้นไป	๑	๑๔.๒๘
รวม	๗	๑๐๐.๐๐
๓. การศึกษา		
ประถมศึกษา	๒	๒๘.๕๗
มัธยมศึกษา/เทียบเท่า	๓	๔๒.๘๖
อนุปริญญา/เทียบเท่า	๑	๑๔.๒๘
ปริญญาตรี	-	-
สูงกว่าปริญญาตรี	-	-
อื่นๆ	๑	๑๔.๒๘
รวม	๗	๑๐๐.๐๐
๔. อาชีพ		
นักเรียน/นักศึกษา	-	-
เกษตรกร	๓	๔๒.๘๖
รับจ้าง	๑	๑๔.๒๘
รับราชการ/รัฐวิสาหกิจ	-	-
เอกชน/รัฐวิสาหกิจ	-	-
ธุรกิจส่วนตัว	๓	๔๒.๘๖
อื่นๆ	-	-
รวม	๗	๑๐๐.๐๐

ตารางที่ ๓.๒๕ (ต่อ)

ลักษณะข้อมูลทั่วไป	จำนวน (คน)	ร้อยละ
๕. ที่อยู่ปัจจุบัน		
อำเภอเมือง	-	-
อำเภอยะหา	-	-
อำเภอรามัน	๖	๘๕.๗๑
อำเภอเบตง	-	-
อำเภอธารโต	-	-
อำเภอกรงปินัง	๑	๑๔.๒๙
อำเภอบันนังสตา	-	-
อำเภอกาบัง	-	-
รวม	๗	๑๐๐.๐๐

จากตารางที่ ๓.๒๕ พบว่า ผู้ตอบแบบประเมินความพึงพอใจส่วนใหญ่เป็นเพศชาย จำนวน ๔ คน คิดเป็นร้อยละ ๕๗.๑๔ อายุระหว่าง ๕๑ - ๖๐ ปี จำนวน ๓ คน คิดเป็นร้อยละ ๔๒.๘๖ การศึกษามัธยมศึกษา/เทียบเท่า จำนวน ๓ คน คิดเป็นร้อยละ ๔๒.๘๖ อาชีพเกษตรกร จำนวน ๓ คน คิดเป็นร้อยละ ๔๒.๘๖ และประกอบอาชีพธุรกิจส่วนตัว จำนวน ๓ คน คิดเป็นร้อยละ ๔๒.๘๖ และอาศัยอยู่อำเภอรามัน จำนวน ๖ คน คิดเป็นร้อยละ ๘๕.๗๑

ตารางที่ ๓.๒๖ ผลการวิเคราะห์ระดับความพึงพอใจ ด้านการมีส่วนร่วม

ประเด็นการประเมิน	ผลการวิเคราะห์ (n=๗)			ระดับความพึงพอใจ	ลำดับที่
	\bar{X}	S.D.	ร้อยละ		
๑. มีการเปิดโอกาสให้ประชาชนในพื้นที่ได้มีส่วนร่วมในการเสนอโครงการ/กิจกรรม	๔.๘๕	.๓๗๗	๙๗.๐๐	มากที่สุด	๑
๒. ประชาชนได้รับรู้ข้อมูลข่าวสารการดำเนินโครงการ	๔.๗๑	.๔๘๗	๙๔.๒๐	มากที่สุด	๒
๓. มีการเปิดโอกาสให้ประชาชนในพื้นที่ได้มีส่วนร่วมในการตรวจสอบการดำเนินโครงการ	๔.๘๕	.๓๗๗	๙๗.๐๐	มากที่สุด	๑
รวม	๔.๘๐	.๓๗๗	๙๖.๐๐	มากที่สุด	

จากตารางที่ ๓.๒๖ พบว่า ระดับความพึงพอใจของผู้ตอบแบบประเมินความพึงพอใจ ด้านการมีส่วนร่วม โดยภาพรวมอยู่ในระดับมากที่สุด ค่าเฉลี่ย (\bar{X}) = ๔.๘๐ คิดเป็นร้อยละ ๙๖.๐๐ เมื่อพิจารณาเป็นรายข้อพบว่าประเด็นการประเมินที่มีความพึงพอใจสูงสุด คือ มีการเปิดโอกาสให้ประชาชนในพื้นที่ได้มีส่วนร่วมในการเสนอโครงการ และมีการเปิดโอกาสให้ประชาชนในพื้นที่ได้มีส่วนร่วมในการตรวจสอบการดำเนินโครงการอยู่ในระดับมากที่สุด ค่าเฉลี่ย (\bar{X}) = ๔.๘๕ คิดเป็นร้อยละ ๙๗.๐๐ รองลงมา คือ ประชาชนได้รับรู้ข้อมูลข่าวสารการดำเนินโครงการ อยู่ในระดับมากที่สุด ค่าเฉลี่ย (\bar{X}) = ๔.๗๑ คิดเป็นร้อยละ ๙๔.๒๐

ตารางที่ ๓.๒๗ ผลการวิเคราะห์ระดับความพึงพอใจ ด้านประโยชน์ที่ได้รับจากการดำเนินโครงการ

ประเด็นการประเมิน	ผลการวิเคราะห์ (n=๗)			ระดับ ความพึงพอใจ	ลำดับที่
	\bar{X}	S.D.	ร้อยละ		
๑. ประชาชนในพื้นที่ส่วนใหญ่ได้ รับประโยชน์จากการดำเนินโครงการ	๕.๐๐	.๐๐๐	๑๐๐.๐๐	มากที่สุด	๑
๒. โครงการนี้สามารถช่วยแก้ปัญหา ความเดือดร้อนของประชาชนในพื้นที่	๕.๐๐	.๐๐๐	๑๐๐.๐๐	มากที่สุด	๑
๓. โครงการนี้ทำให้ประชาชนในพื้นที่ ส่วนใหญ่ได้รับความสะดวกในการ สัญจรไปมา	๕.๐๐	.๐๐๐	๑๐๐.๐๐	มากที่สุด	๑
๔. โครงการนี้ส่งผลให้คุณภาพชีวิต ของประชาชนดีขึ้น	๕.๐๐	.๐๐๐	๑๐๐.๐๐	มากที่สุด	๑
รวม	๕.๐๐	.๐๐๐	๑๐๐.๐๐	มากที่สุด	

จากตารางที่ ๓.๒๗ พบว่า ระดับความพึงพอใจของผู้ตอบแบบประเมินความพึงพอใจด้าน
ประโยชน์ที่ได้รับจากการดำเนินโครงการโดยภาพรวม อยู่ในระดับมากที่สุด ค่าเฉลี่ย (\bar{X}) = ๕.๐๐
คิดเป็นร้อยละ ๑๐๐.๐๐ เมื่อพิจารณาเป็นรายข้อพบว่าประเด็นการประเมินที่มีความพึงพอใจสูงสุดคือ
ประชาชนในพื้นที่ส่วนใหญ่ได้รับประโยชน์จากการดำเนินโครงการ และโครงการนี้สามารถช่วยแก้ปัญหา
ความเดือดร้อนของประชาชนในพื้นที่ โครงการนี้ทำให้ประชาชนในพื้นที่ส่วนใหญ่ได้รับความสะดวกในการ
สัญจรไปมา และโครงการนี้ส่งผลให้คุณภาพชีวิตของประชาชนดีขึ้น เท่ากันทุกประเด็น อยู่ในระดับมากที่สุด
ค่าเฉลี่ย (\bar{X}) = ๕.๐๐ คิดเป็นร้อยละ ๑๐๐.๐๐

ตารางที่ ๓.๒๘ ผลการวิเคราะห์ระดับความพึงพอใจ ด้านผลกระทบ

ประเด็นการประเมิน	ผลการวิเคราะห์ (n=๗)			ระดับ ความพึงพอใจ	ลำดับที่
	\bar{X}	S.D.	ร้อยละ		
๑. โครงการนี้ไม่มีผลกระทบที่เสียหาย ต่อสิ่งแวดล้อมในพื้นที่ของท่าน	๕.๐๐	.๐๐๐	๑๐๐.๐๐	มากที่สุด	๑
๒. โครงการนี้ไม่มีผลกระทบที่เสียหาย ต่อความเป็นอยู่ของประชาชนในพื้นที่	๕.๐๐	.๐๐๐	๑๐๐.๐๐	มากที่สุด	๑
รวม	๕.๐๐	.๐๐๐	๑๐๐.๐๐	มากที่สุด	

จากตารางที่ ๓.๒๘ พบว่าระดับความพึงพอใจของผู้ตอบแบบประเมินความพึงพอใจด้านผลกระทบ เมื่อพิจารณาเป็นรายข้อพบว่าประเด็นการประเมินที่มีความพึงพอใจสูงสุด คือ โครงการนี้ ไม่มี ผลกระทบที่เสียหายต่อความเป็นอยู่ของประชาชนในพื้นที่ และโครงการนี้ ไม่มี ผลกระทบที่เสียหายต่อสิ่งแวดล้อมในพื้นที่ของท่าน เท่ากันทุกประเด็น อยู่ในระดับมากที่สุด ค่าเฉลี่ย (\bar{X}) = ๕.๐๐ คิดเป็นร้อยละ ๑๐๐.๐๐

ตารางที่ ๓.๒๙ ผลการวิเคราะห์ระดับความพึงพอใจ ด้านความคุ้มค่า

ประเด็นการประเมิน	ผลการวิเคราะห์ (n=๗)			ระดับ ความพึงพอใจ	ลำดับที่
	\bar{X}	S.D.	ร้อยละ		
๑. งบประมาณที่ใช้ในการดำเนินโครงการมีความคุ้มค่าและสอดคล้องกับความต้องการของประชาชน	๔.๘๕	.๓๗๗	๙๗.๐๐	มากที่สุด	๑
๒. ท่านมีความพึงพอใจต่อการดำเนินโครงการนี้	๔.๘๕	.๓๗๗	๙๗.๐๐	มากที่สุด	๑
รวม	๔.๘๕	.๓๗๗	๙๗.๐๐	มากที่สุด	

จากตารางที่ ๓.๒๙ พบว่า ระดับความพึงพอใจของผู้ตอบแบบประเมินความพึงพอใจด้านความคุ้มค่า โดยภาพรวมอยู่ในระดับมากที่สุด ค่าเฉลี่ย (\bar{X}) = ๔.๘๕ คิดเป็นร้อยละ ๙๗.๐๐ เมื่อพิจารณาเป็นรายข้อพบว่าประเด็นการประเมินที่มีความพึงพอใจสูงสุด คือ ท่านมีความพึงพอใจต่อการดำเนินโครงการนี้ และงบประมาณที่ใช้ในการดำเนินโครงการมีความคุ้มค่าและสอดคล้องกับความต้องการของประชาชน เท่ากันทุกประเด็น อยู่ในระดับมากที่สุด ค่าเฉลี่ย (\bar{X}) = ๔.๘๕ คิดเป็นร้อยละ ๙๗.๐๐

ส่วนที่ ๔ สรุปผล ข้อเสนอแนะและข้อเสนอแนะ

๔.๑ สรุปผลการพัฒนาท้องถิ่นในภาพรวม

๔.๑.๑ ความสำเร็จการพัฒนาตามยุทธศาสตร์

องค์การบริหารส่วนจังหวัดยะลา วางยุทธศาสตร์ระยะ ๕ ปี (พ.ศ. ๒๕๖๖-๒๕๗๐) ภายใต้วิสัยทัศน์ "องค์กรธรรมาภิบาล เศรษฐกิจมั่นคง คุณภาพชีวิตที่ดี" ๔ ยุทธศาสตร์การพัฒนา ดังนี้

ยุทธศาสตร์ที่ ๑: เสริมสร้างองค์กรธรรมาภิบาล

ยุทธศาสตร์ที่ ๒: เสริมสร้างความเข้มแข็งด้านเศรษฐกิจและการท่องเที่ยว

ยุทธศาสตร์ที่ ๓: พัฒนาคุณภาพชีวิตของประชาชนทุกช่วงวัย

ยุทธศาสตร์ที่ ๔: ส่งเสริมการศึกษา ศาสนา วัฒนธรรม กีฬา และภูมิปัญญาท้องถิ่น

โดยมีความเชื่อมโยง กับยุทธศาสตร์ระดับมหภาคในด้านต่างๆ ช่วยให้เข้าใจถึงการบูรณาการแผนในระดับชาติ ระดับจังหวัด และระดับองค์กรท้องถิ่น โดยแสดงให้เห็นถึงการเชื่อมโยงจากยุทธศาสตร์ชาติ ๒๐ ปี แผนพัฒนาเศรษฐกิจและสังคมแห่งชาติ ฉบับที่ ๑๓ เป้าหมายการพัฒนาที่ยั่งยืน (SDGs) ยุทธศาสตร์จังหวัดยะลา ยุทธศาสตร์การพัฒนาของ อปท.ในเขตจังหวัดยะลา และยุทธศาสตร์การพัฒนาขององค์การบริหารส่วนจังหวัดยะลา โดยใช้กลยุทธ์และแผนงานที่สอดคล้องกัน สามารถสรุปผลความสำเร็จของแผนระดับต่างๆได้ดังนี้

๑) การปรับสมดุลพัฒนาระบบการบริหารจัดการภาครัฐ

- เชื่อมโยงกับยุทธศาสตร์ที่ ๖ ของชาติ โดยพัฒนาบุคลากรและส่งเสริมธรรมาภิบาลภายใน อบจ. เพื่อเสริมสมรรถนะและประสิทธิภาพการบริการสาธารณะ (SDG เป้าหมายที่ ๑๗)

- ยุทธศาสตร์ของ อบจ.ยะลา มุ่งเน้นพัฒนาความสามารถของบุคลากร ส่งเสริมความเป็นธรรมและการมีส่วนร่วมในการบริหารงานของประชาชน ซึ่งสอดคล้องกับแผนระดับชาติและเป้าหมายระดับสากล

๒) การสร้างความสามารถในการแข่งขันทางเศรษฐกิจและการท่องเที่ยว

- ยุทธศาสตร์ระดับชาติด้านเศรษฐกิจและการท่องเที่ยวมุ่งสร้างมูลค่าเพิ่มในภาคเกษตรและส่งเสริมการท่องเที่ยวที่ยั่งยืน (SDG เป้าหมายที่ ๘ และ ๑๒)

- องค์การบริหารส่วนจังหวัดยะลา มียุทธศาสตร์เสริมสร้างความเข้มแข็ง ด้านเศรษฐกิจและการท่องเที่ยว สอดคล้องกับประเด็นแผนส่งเสริมเทคโนโลยีการเกษตรและสร้างเครือข่ายการตลาดดิจิทัล ซึ่งสอดคล้องกับเป้าหมายการพัฒนาเศรษฐกิจและการท่องเที่ยวเชิงสร้างสรรค์และยั่งยืนของจังหวัดยะลา

๓) การพัฒนาและเสริมสร้างศักยภาพทรัพยากรมนุษย์

- ยุทธศาสตร์ชาติที่ ๓ และ ๔ มุ่งลดความยากจนและพัฒนาคุณภาพชีวิต (SDG เป้าหมายที่ ๑, ๓ และ ๑๑)
- ยุทธศาสตร์ขององค์การบริหารส่วนจังหวัดยะลามีแผนพัฒนาสุขอนามัย การป้องกันปัญหายาเสพติด และสนับสนุนกลุ่มเปราะบางในสังคม ซึ่งเป็นส่วนสำคัญของการพัฒนาคุณภาพชีวิตอย่างยั่งยืน
- การพัฒนาคุณภาพการศึกษาและอัตลักษณ์วัฒนธรรม
- ยุทธศาสตร์ระดับชาติส่งเสริมการศึกษาที่เท่าเทียมและการพัฒนาคุณภาพชีวิตอย่างยั่งยืน (SDG เป้าหมายที่ ๔ และ ๕)
- อบรม.ยะลา มุ่งเน้นการศึกษา ศาสนา วัฒนธรรม และการกีฬาสำหรับประชาชนทุกกลุ่ม โดยเฉพาะเด็ก เยาวชน และประชาชนที่มีโอกาสน้อย เป็นการส่งเสริมการพัฒนาชุมชนที่สอดคล้องกับเป้าหมายการพัฒนาของประเทศและ SDGs การเชื่อมโยงเหล่านี้แสดงให้เห็นถึงความร่วมมือระหว่างภาคส่วนต่างๆ ที่จะช่วยเสริมสร้างความเข้มแข็งและความยั่งยืนในการพัฒนาท้องถิ่นและสร้างสังคมที่มีคุณภาพ

๔.๑.๒ การวัดผลในเชิงปริมาณและเชิงคุณภาพ

๑) ผลการพิจารณาและให้คะแนนการติดตามและประเมินผลยุทธศาสตร์และโครงการเพื่อความสอดคล้องของแผนพัฒนาท้องถิ่น ปี พ.ศ.๒๕๖๗

กระทรวงมหาดไทยยังได้กำหนดแนวทางปฏิบัติในการติดตามและประเมินผลแผนพัฒนาท้องถิ่น โดยให้คณะกรรมการทำการติดตามผลและตรวจสอบแผนพัฒนาท้องถิ่นให้สอดคล้องกับงบประมาณรายจ่ายประจำปี ซึ่งการประเมินผลนี้จะทำให้แล้วเสร็จภายในเก้าสิบวันหลังการประกาศใช้งบประมาณประจำปี หรือภายในเดือนธันวาคม ตามแบบประเมินที่กระทรวงมหาดไทยกำหนด

คณะกรรมการติดตามและประเมินผลแผนพัฒนาท้องถิ่นขององค์การบริหารส่วนจังหวัดยะลา ในคราวประชุมครั้งที่ ๑/๒๕๖๖ เมื่อวันที่ ๑๖ ธันวาคม ๒๕๖๖ มีการพิจารณาและให้คะแนนการติดตามและประเมินผลในหลายด้าน โดยสรุปผลการประเมินตามยุทธศาสตร์ต่าง ๆ ของปีงบประมาณ ๒๕๖๗ ได้ดังนี้

(๑) การประเมินยุทธศาสตร์เพื่อความสอดคล้องของแผนพัฒนาท้องถิ่น

จากคะแนนเต็ม ๑๐๐ คะแนน องค์การบริหารส่วนจังหวัดยะลาได้ ๙๖.๗๒ คะแนน (คิดเป็นร้อยละ ๙๖.๗๒) ซึ่งเกินเกณฑ์ที่ตั้งไว้ที่ร้อยละ ๘๐ ทำให้ผ่านตามมาตรฐานที่กำหนด

ยุทธศาสตร์ที่มีการประเมินรวมถึง ยุทธศาสตร์ชาติ ๒๐ ปี, แผนพัฒนาเศรษฐกิจและสังคมแห่งชาติ เป้าหมายการพัฒนาที่ยั่งยืน (SDGs) ยุทธศาสตร์จังหวัด และยุทธศาสตร์ในระดับท้องถิ่น โดยแต่ละประเด็นมีการพิจารณาทั้งด้านวิสัยทัศน์ กลยุทธ์ และจุดยืนทางยุทธศาสตร์

(๒) การประเมินโครงการเพื่อความสอดคล้องของแผนพัฒนาท้องถิ่น

ผลการประเมินโครงการ องค์การบริหารส่วนจังหวัดยะลาได้ ๙๐.๐๐ คะแนนจากคะแนนเต็ม ๑๐๐ คะแนน (คิดเป็นร้อยละ ๙๐) ซึ่งเกินเกณฑ์ที่กำหนด (ร้อยละ ๘๐) และจึงผ่านตามมาตรฐานการพิจารณาครอบคลุมประเด็นสำคัญ เช่น สถานการณ์การพัฒนา, การประเมินเชิงปริมาณและคุณภาพ ความชัดเจนของโครงการ เป้าหมายโครงการ ความถูกต้องของงบประมาณ และการกำหนดตัวชี้วัด (KPI)

๔.๑.๓ ผลสำเร็จที่วัดได้ในเชิงปริมาณและเชิงคุณภาพ

ผลการนำแผนพัฒนาท้องถิ่นสู่การปฏิบัติ

โครงการและงบประมาณในแผนพัฒนาท้องถิ่น (พ.ศ. ๒๕๖๖-๒๕๗๐) เฉพาะปี พ.ศ. ๒๕๖๗
๔ ยุทธศาสตร์ มีจำนวนโครงการและงบประมาณที่จัดสรรดังนี้

ยุทธศาสตร์ที่ ๑: เสริมสร้างองค์กรธรรมาภิบาล โครงการที่ปรากฏในแผนพัฒนาท้องถิ่นฯ จำนวน ๓๑ โครงการ งบประมาณ ๒๓,๘๖๔,๐๐๐ บาท นำสู่การปฏิบัติ (บรรจุเข้าสู่ข้อบัญญัติงบประมาณรายจ่ายประจำปีงบประมาณ พ.ศ. ๒๕๖๗ ขององค์การบริหารส่วนจังหวัดยะลา) จำนวน ๑๖ โครงการ คิดเป็นร้อยละ ๕๑.๖๑ งบประมาณ ๖,๙๑๗,๐๐๐.-บาท คิดเป็นร้อยละ ๒๘.๙๘

ยุทธศาสตร์ที่ ๒: เสริมสร้างความเข้มแข็งด้านเศรษฐกิจและการท่องเที่ยว โครงการที่ปรากฏในแผนพัฒนาท้องถิ่นฯ จำนวน ๘๐ โครงการ งบประมาณ ๕๔๙,๕๕๙,๒๐๐ บาท (บรรจุเข้าสู่ข้อบัญญัติงบประมาณรายจ่ายประจำปีงบประมาณ พ.ศ. ๒๕๖๗ ขององค์การบริหารส่วนจังหวัดยะลา) จำนวน ๒๙ โครงการ คิดเป็นร้อยละ ๓๖.๒๕ งบประมาณตั้งไว้ ๘๘,๘๔๗,๓๐๐.-บาท คิดเป็นร้อยละ ๑๖.๑๗

ยุทธศาสตร์ที่ ๓: พัฒนาคุณภาพชีวิตของประชาชนทุกช่วงวัย โครงการที่ปรากฏในแผนพัฒนาท้องถิ่นฯ จำนวน ๕๕ โครงการ งบประมาณ ๑๓๘,๕๙๓,๖๐๐ บาท(บรรจุเข้าสู่ข้อบัญญัติงบประมาณรายจ่ายประจำปีงบประมาณ พ.ศ. ๒๕๖๗ ขององค์การบริหารส่วนจังหวัดยะลา) จำนวน ๓๗ โครงการ คิดเป็นร้อยละ ๖๗.๒๗ งบประมาณตั้งไว้ ๑๐๔,๐๔๓,๘๐๐.-บาท คิดเป็น ร้อยละ ๗๕.๐๗

ยุทธศาสตร์ที่ ๔: ส่งเสริมการศึกษา ศาสนา วัฒนธรรม กีฬา และภูมิปัญญาท้องถิ่น โครงการที่ปรากฏในแผนพัฒนาท้องถิ่นฯ จำนวน ๙๒ โครงการ งบประมาณ ๕๓,๑๕๑,๒๐๐ บาท (บรรจุเข้าสู่ข้อบัญญัติงบประมาณรายจ่ายประจำปีงบประมาณ พ.ศ. ๒๕๖๗ ขององค์การบริหารส่วนจังหวัดยะลา) จำนวน ๓๘ โครงการ คิดเป็นร้อยละ ๔๑.๓๐ งบประมาณตั้งไว้ ๒๑,๔๕๐,๐๐๐.-บาท คิดเป็นร้อยละ ๔๐.๓๖

องค์การบริหารส่วนจังหวัดยะลา ได้จัดทำโครงการต่างๆ ตามยุทธศาสตร์เพื่อการพัฒนาในภาพรวม โดยมีจำนวนโครงการพัฒนาที่นำสู่การปฏิบัติ (บรรจุเข้าสู่ข้อบัญญัติงบประมาณรายจ่ายประจำปีงบประมาณ พ.ศ. ๒๕๖๗ ขององค์การบริหารส่วนจังหวัดยะลา) โดยสรุปผลการดำเนินงาน ในปีงบประมาณ พ.ศ.๒๕๖๗ ดังนี้

๑) องค์การบริหารส่วนจังหวัดยะลาได้กำหนดโครงการ/กิจกรรมที่สามารถตอบสนอง ยุทธศาสตร์การพัฒนาองค์การบริหารส่วนจังหวัดยะลาในภาพรวม จำนวน ๒๕๘ โครงการ และนำไปสู่ภาคปฏิบัติ จำนวน ๑๒๐ โครงการ

๒) ผลการดำเนินงานโครงการ/กิจกรรมตามยุทธศาสตร์การพัฒนาขององค์การบริหารส่วนจังหวัดยะลา ประจำปีงบประมาณ พ.ศ. ๒๕๖๗ จำนวนโครงการทั้งสิ้น ๑๒๐ สรุปได้ดังนี้

ผลการดำเนินงาน

ดำเนินการแล้วเสร็จ	จำนวน ๘๓	โครงการ	คิดเป็นร้อยละ	๖๙.๑๗
อยู่ระหว่างดำเนินการ	จำนวน ๒๗	โครงการ	คิดเป็นร้อยละ	๒๒.๕๐
ยังไม่ได้ดำเนินการ	จำนวน ๒	โครงการ	คิดเป็นร้อยละ	๑.๖๖
ไม่ได้ดำเนินการ	จำนวน ๘	โครงการ	คิดเป็นร้อยละ	๖.๖๗
รวม	จำนวน ๑๒๐	โครงการ	คิดเป็นร้อยละ	๑๐๐

ผลการเบิกจ่าย

งบประมาณทั้งสิ้น	๒๑๖,๕๓๙,๖๐๐.๐๐ บาท	คิดเป็นร้อยละ	๑๐๐.๐๐
เบิกจ่าย	๑๐๙,๕๒๗,๔๕๐.๙๐ บาท	คิดเป็นร้อยละ	๕๐.๕๘
งบประมาณคงเหลือ	๑๐๗,๐๑๒,๑๔๙.๒๕ บาท	คิดเป็นร้อยละ	๔๙.๔๒

๓) การประเมินความพึงพอใจของประชาชนต่อผลการดำเนินงานขององค์การบริหารส่วนจังหวัดยะลาในภาพรวมและรายยุทธศาสตร์ ประจำปี งบประมาณ พ.ศ. ๒๕๖๗

การประเมินความพึงพอใจของประชาชนต่อผลการดำเนินงานขององค์การบริหารส่วนจังหวัดยะลาในภาพรวมและรายยุทธศาสตร์ ประจำปี ๒๕๖๗ ใช้วิธีการสุ่มตัวอย่างโดยขอความร่วมมือองค์กรปกครองส่วนท้องถิ่นในเขตพื้นที่จังหวัดยะลา จำนวน ๖๓ แห่ง และคณะกรรมการบริหารศูนย์เครือข่ายองค์กรสตรีองค์การบริหารส่วนจังหวัดยะลา โดยการสำรวจความพอใจแบบออนไลน์ เพื่อสอบถามความพึงพอใจของประชาชนในเขตพื้นที่รับผิดชอบ ได้รับการตอบกลับ จำนวน ๑๗๗ ตัวอย่าง สรุปได้ดังนี้

(๑) ผลการประเมินความพึงพอใจของประชาชนต่อผลการดำเนินงานขององค์การบริหารส่วนจังหวัดยะลา ในภาพรวม ประชาชนมีความพึงพอใจ อยู่ในระดับมาก ค่าเฉลี่ย (\bar{X}) = ๔.๑๓ คิดเป็นร้อยละ ๘๒.๖๗

(๒) ผลการประเมินความพึงพอใจของประชาชนต่อผลการดำเนินงานขององค์การบริหารส่วนจังหวัดยะลา ในรายยุทธศาสตร์ ประกอบด้วย

ยุทธศาสตร์ที่ ๑ เสริมสร้างองค์กรธรรมาภิบาล โดยภาพรวมประชาชนมีความพึงพอใจ อยู่ในระดับมาก ค่าเฉลี่ย (\bar{X}) = ๔.๐๙ คิดเป็นร้อยละ ๘๑.๘๗

ยุทธศาสตร์ที่ ๒ การเสริมสร้างความเข้มแข็งด้านเศรษฐกิจและการท่องเที่ยวโดยภาพรวมประชาชนมีความพึงพอใจ อยู่ในระดับมาก ค่าเฉลี่ย (\bar{X}) = ๔.๑๓ คิดเป็นร้อยละ ๘๒.๖๗

ยุทธศาสตร์ที่ ๓ การพัฒนาคุณภาพชีวิตของประชาชน ทุกช่วงวัย โดยภาพรวมประชาชนมีความพึงพอใจ อยู่ในระดับมาก ค่าเฉลี่ย (\bar{X}) = ๔.๑๑ คิดเป็นร้อยละ ๘๒.๓๗

ยุทธศาสตร์ที่ ๔ การส่งเสริมด้านการศึกษา ศาสนาและวัฒนธรรม และภูมิปัญญาท้องถิ่น โดยภาพรวมประชาชนมีความพึงพอใจ อยู่ในระดับมาก ค่าเฉลี่ย (\bar{X}) = ๔.๑๓ คิดเป็นร้อยละ ๘๒.๖๗

๔) การลงพื้นที่ติดตามและประเมินผลโครงการตามแผนพัฒนาขององค์การบริหารส่วนจังหวัด ยะลา ประจำปีงบประมาณ ๒๕๖๗ ประเภทโครงสร้างพื้นฐาน (ถนน อาคารอเนกประสงค์) โดยการลงพื้นที่ ของคณะกรรมการติดตามฯ เพื่อประเมินผล ความพึงพอใจของประชาชน ประเภทโครงสร้างพื้นฐาน

(๑) โครงการก่อสร้างอาคารอเนกประสงค์ คสล.๒ ชั้น บ้านตาเซะ หมู่ที่ ๓ ตำบล ตาเซะ อำเภอเมืองยะลา จังหวัดยะลา วงเงินงบประมาณ ๓,๒๓๖,๐๐๐.-บาท

ผลการประเมินความพึงพอใจ ดังนี้ ผู้ตอบแบบประเมินความพึงพอใจส่วนใหญ่ เป็นเพศหญิง จำนวน ๙ คน คิดเป็นร้อยละ ๖๙.๒๐ อายุ ๓๑ - ๔๐ ปี จำนวน ๔ คน คิดเป็นร้อยละ ๓๐.๘๐ การศึกษา มัธยมศึกษา/เทียบเท่า จำนวน ๗ คน คิดเป็นร้อยละ ๕๓.๘๐ ประกอบอาชีพพนักงาน/ นักศึกษา จำนวน ๖ คน คิดเป็นร้อยละ ๔๖.๒๐ และอาศัยอยู่อำเภอเมือง จำนวน ๑๒ คน คิดเป็นร้อยละ ๙๒.๓๐ โดยผลการประเมินในภาพรวมแต่ละด้านดังนี้

ด้านการมีส่วนร่วม อยู่ในระดับมาก ค่าเฉลี่ย (\bar{X}) = ๔.๑๗ คิดเป็นร้อยละ ๘๓.๕๗

ด้านประโยชน์ที่ได้รับจากการดำเนินโครงการ อยู่ในระดับมาก ค่าเฉลี่ย (\bar{X}) = ๔.๔๒ คิดเป็นร้อยละ ๘๘.๕๘

ด้านผลกระทบ อยู่ในระดับมากที่สุด ค่าเฉลี่ย (\bar{X}) = ๔.๕๓ คิดเป็นร้อยละ ๙๐.๖๐

ด้านความคุ้มค่า อยู่ในระดับมากที่สุด ค่าเฉลี่ย (\bar{X}) = ๔.๕๗ คิดเป็นร้อยละ ๙๑.๔๐

(๒) โครงการปรับปรุงถนนลาดยางแอสฟัลต์คอนกรีต รหัสทางหลวง ท้องถิ่น ยล.ถ๑-๐๐๑๔ บ้านวังพญา ตำบลวังพญา - บ้านซาเมาะ ตำบลท่าธง อำเภอรามัน จังหวัด ยะลาวงเงินงบประมาณ ๑๒,๓๖๐,๐๐๐.-บาท

ผู้ตอบแบบประเมินความพึงพอใจส่วนใหญ่เป็นเพศชาย จำนวน ๙ คน คิดเป็น ร้อยละ ๘๑.๘๐ อายุ ๕๑ - ๖๐ ปี จำนวน ๔ คน คิดเป็นร้อยละ ๓๖.๓๐ การศึกษามัธยมศึกษา/เทียบเท่า จำนวน ๘ คน คิดเป็นร้อยละ ๗๒.๗๐ เกษตรกร จำนวน ๓ คน คิดเป็นร้อยละ ๒๗.๒๐ และอาศัยอยู่อำเภอรามัน จำนวน ๑๑ คน คิดเป็นร้อยละ ๑๐๐ ตามลำดับ

โดยผลการประเมินในภาพรวมแต่ละด้านดังนี้

ด้านการมีส่วนร่วม อยู่ในระดับมากที่สุด ค่าเฉลี่ย (\bar{X}) = ๔.๖๐ คิดเป็นร้อยละ ๙๒.๐๐

ด้านประโยชน์ที่ได้รับจากการดำเนินโครงการ อยู่ในระดับมากที่สุด ค่าเฉลี่ย (\bar{X}) = ๔.๗๒ คิดเป็นร้อยละ ๙๔.๔๐

ด้านผลกระทบ อยู่ในระดับมากที่สุด ค่าเฉลี่ย (\bar{X}) = ๔.๗๒ คิดเป็นร้อยละ ๙๔.๔๐

ด้านความคุ้มค่า อยู่ในระดับมากที่สุด ค่าเฉลี่ย (\bar{X}) = ๔.๖๘ คิดเป็นร้อยละ ๙๓.๖๐

(๓) โครงการก่อสร้างถนน คสล. สายบ้านอาตะควอ - บ้านเจาะกลาดี หมู่ที่ ๓ ตำบล กอดตืออระ อำเภอรามัน จังหวัดยะลา วงเงินงบประมาณ ๓,๑๘๐,๐๐๑.-บาท

ผลการประเมินความพึงพอใจ ดังนี้ ผู้ตอบแบบประเมินความพึงพอใจส่วนใหญ่ เป็นเพศชาย จำนวน ๔ คน คิดเป็นร้อยละ ๕๗.๑๔ อายุ ๕๑ - ๖๐ ปี จำนวน ๓ คน คิดเป็นร้อยละ ๔๒.๘๖ การศึกษามัธยมศึกษา/เทียบเท่า จำนวน ๓ คน คิดเป็นร้อยละ ๔๒.๘๖ เกษตรกร จำนวน ๓ คน ประกอบอาชีพธุรกิจส่วนตัว จำนวน ๓ คน คิดเป็นร้อยละ ๔๒.๘๖ และอาศัยอยู่อำเภอรามัน จำนวน ๖ คน คิดเป็นร้อยละ ๘๕.๗๑ ตามลำดับ

ด้านการมีส่วนร่วม อยู่ในระดับมากที่สุด ค่าเฉลี่ย (\bar{X}) = ๔.๘๐ คิดเป็นร้อยละ ๘๗.๐๐

ด้านประโยชน์ที่ได้รับจากการดำเนินโครงการ อยู่ในระดับมากที่สุด ค่าเฉลี่ย (\bar{X}) = ๕.๐๐ คิดเป็นร้อยละ ๑๐๐.๐๐

ด้านผลกระทบ อยู่ในระดับมากที่สุด ค่าเฉลี่ย (\bar{X}) = ๕.๐๐ คิดเป็นร้อยละ ๑๐๐.๐๐

ด้านความคุ้มค่า อยู่ในระดับมากที่สุด ค่าเฉลี่ย (\bar{X}) = ๔.๘๕ คิดเป็นร้อยละ ๘๗.๐๐

๔.๒ ข้อเสนอแนะในการจัดทำแผนพัฒนาท้องถิ่นในอนาคต

ข้อเสนอแนะในการจัดทำแผนพัฒนาท้องถิ่นในอนาคต จากการดำเนินโครงการและการใช้งบประมาณขององค์การบริหารส่วนจังหวัดยะลา ได้มีการใช้งบประมาณในการพัฒนาพื้นที่หลายด้าน เช่น การพัฒนาโครงสร้างพื้นฐาน การส่งเสริมอาชีพ การพัฒนาด้านการศึกษาและสุขภาพ ซึ่งสอดคล้องกับยุทธศาสตร์ชาติและเป้าหมายการพัฒนาที่ยั่งยืน (SDGs) โดยเน้นที่การพัฒนาเศรษฐกิจท้องถิ่นและการยกระดับคุณภาพชีวิตของประชาชนและช่วยให้เกิดการพัฒนายั่งยืน

จากการที่คณะกรรมการติดตามและประเมินผลแผนพัฒนาองค์การบริหารส่วนจังหวัดยะลา ตามคำสั่งองค์การบริหารส่วนจังหวัดยะลาที่ ๘๑๖/๒๕๖๗ ลงวันที่ ๑๙ กันยายน ๒๕๖๗ ได้มีการประชุมและลงพื้นที่ติดตามและประเมินผลโครงการตามแผนพัฒนาท้องถิ่นขององค์การบริหารส่วนจังหวัดยะลา ประจำปีงบประมาณ พ.ศ. ๒๕๖๗ ประเภทโครงสร้างพื้นฐาน (ถนน อาคารอเนกประสงค์) เพื่อประเมินความพึงพอใจของประชาชนในพื้นที่ ด้านการมีส่วนร่วม ด้านประโยชน์ที่ได้รับ ด้านผลกระทบ และด้านความคุ้มค่า เมื่อวันที่ ๒๓ กันยายน ๒๕๖๗ ณ พื้นที่ อำเภอเมืองยะลาและอำเภอรามัน จังหวัดยะลา ประกอบกับรายงานผลสรุปผลการดำเนินงานโครงการ/กิจกรรม ตามข้อบัญญัติงบประมาณรายจ่าย/แผนการดำเนินงาน ภายใต้แผนพัฒนาท้องถิ่น (พ.ศ. ๒๕๖๖ – ๒๕๗๐) ประจำปีงบประมาณ พ.ศ.๒๕๖๗ มีข้อเสนอแนะดังนี้

๑. การวางแผนในการจัดทำงบประมาณ ควรประมาณการให้สอดคล้องกับข้อเท็จจริงในการเบิกจ่าย เพื่อลดปัญหาในการโอนเพิ่ม - โอนลด งบประมาณ หรือการตั้งจ่ายรายการใหม่จากงบประมาณเหลือจ่ายในปลายปีงบประมาณ

๒. โครงการช่วยเหลือประชาชนขององค์การบริหารส่วนจังหวัดยะลา ไม่ได้ดำเนินการในปีงบประมาณ พ.ศ. ๒๕๖๗ เนื่องจากไม่มีการร้องขอจากประชาชน เสนอให้องค์การบริหารส่วนจังหวัดยะลา ดำเนินการสำรวจผู้ที่ได้รับความเดือดร้อนในพื้นที่มาพิจารณาให้ความช่วยเหลือโดยไม่ต้องรอให้ประชาชนร้องขอเพื่อแก้ไขปัญหาให้กับประชาชนในเชิงรุก และโครงการ/กิจกรรมที่ได้ตั้งงบประมาณไว้ในข้อบัญญัติงบประมาณรายจ่ายประจำปีแล้ว ควรเร่งดำเนินการให้แล้วเสร็จภายในปีงบประมาณ และไม่ควรยกเลิกโครงการที่เป็นประโยชน์ต่อประชาชนโดยรวม เว้นแต่เกิดเหตุสุดวิสัย เพื่อให้การบริหารงบประมาณมีประสิทธิภาพมากขึ้น