

สัญญาจ้างก่อสร้าง

สัญญาเลขที่ ๐๐๔๖๕/๒๕๖๖

สัญญาฉบับนี้ทำขึ้น ณ องค์การบริหารส่วนจังหวัดยะลา ตำบลสะเตง อำเภอเมืองยะลา จังหวัดยะลา เมื่อวันที่ ๒๗ กันยายน ๒๕๖๖ ระหว่าง องค์การบริหารส่วนจังหวัดยะลา โดย นายมุขตาร์ มะทา ตำแหน่ง นายกองค้การบริหารส่วนจังหวัดยะลา ซึ่งต่อไปในสัญญานี้ เรียกว่า "ผู้ว่าจ้าง" ฝ่ายหนึ่ง กับ ห้างหุ้นส่วนจำกัด ทรัพย์สุโขง ซึ่งจดทะเบียนเป็นนิติบุคคล สำนักงานทะเบียนหุ้นส่วนบริษัท จังหวัดยะลา กรมพัฒนาธุรกิจการค้า กระทรวงพาณิชย์ มีสำนักงานใหญ่อยู่เลขที่ ๕๐ ถนนสิโรรสสาย ๒ ตำบลสะเตง อำเภอเมืองยะลา จังหวัดยะลา โดย นายนาอ็ฟ หะมี ผู้มีอำนาจลงนามผูกพันนิติบุคคลปรากฏตามหนังสือรับรองของ สำนักงานทะเบียนหุ้นส่วนบริษัท จังหวัดยะลา กรมพัฒนาธุรกิจการค้า กระทรวงพาณิชย์ ที่ ยล ๐๐๘๐๙ ลงวันที่ ๑๑ กรกฎาคม ๒๕๖๖ แนบท้ายสัญญานี้ ซึ่งต่อไปในสัญญานี้เรียกว่า "ผู้รับจ้าง" อีกฝ่ายหนึ่ง คู่สัญญาได้ตกลงกันมีข้อความดังต่อไปนี้

ข้อ ๑. ข้อตกลงว่าจ้าง

ผู้ว่าจ้างตกลงจ้างและผู้รับจ้างตกลงรับจ้างทำงาน ปรับปรุงบ้านพักรองรับนักท่องเที่ยว องค์การบริหารส่วนจังหวัดยะลา บ้านเลขที่ ๒/๒ ถนนเอกราช ตำบลสะเตง อำเภอเมืองยะลา จังหวัดยะลา ดังนี้

- งานรื้อถอนวัสดุพร้อมขนย้ายทั้งหมด แล้วเสร็จ
- งานติดตั้งกระเบื้องหลังคาลอนคู่พร้อมอุปกรณ์ แล้วเสร็จ
- งานติดตั้งฝ้าเพดานยิปซัมบอร์ดฉาบเรียบ แล้วเสร็จ
- งานติดตั้ง ประตู - หน้าต่าง แล้วเสร็จ
- งานทาสีภายนอก งานทาสีภายใน แล้วเสร็จ
- งานติดตั้งมุ้งลวด แล้วเสร็จ

ตามแบบที่ ๐๖๖.กำหนด ณ บ้านพักรองรับนักท่องเที่ยว บ้านเลขที่ ๒/๒ ถนนเอกราช ตำบลสะเตง อำเภอเมืองยะลา จังหวัดยะลา ตามข้อกำหนดและเงื่อนไขแห่งสัญญานี้รวมทั้งเอกสารแนบท้ายสัญญา

ผู้รับจ้างตกลงที่จะจัดหาแรงงานและวัสดุ เครื่องมือเครื่องใช้ ตลอดจนอุปกรณ์ต่างๆ ชนิดดีเพื่อใช้ในการจ้างตามสัญญานี้

ข้อ ๒. เอกสารอันเป็นส่วนหนึ่งของสัญญา

เอกสารแนบท้ายสัญญาดังต่อไปนี้ให้ถือเป็นส่วนหนึ่งของสัญญานี้

๒.๑ ผนวก ๑ ใบเสนอราคา+บันทึกการต่อรองราคา จำนวน ๓ (สาม) หน้า

๒.๒ ผนวก ๒ รายละเอียดปริมาณงาน จำนวน ๓ (สาม) หน้า

๒.๓ ผนวก ๓ รายละเอียดแบ่งงวดงาน จำนวน ๑ (หนึ่ง) หน้า

ผู้ว่าจ้าง

ลงชื่อ

ลงชื่อ

(นายมุขตาร์ มะทา)

นายกองค้การบริหารส่วนจังหวัดยะลา

ทรัพย์สุโขง
SUBSIDIARY LIMITED PARTNER
ผู้รับจ้าง
(นายนาอ็ฟ หะมี)

๒.๔ ผนวก ๔ รายละเอียดสัญญาแบบปรับราคาได้(ค่า K) จำนวน ๑ (หนึ่ง) หน้า

๒.๕ ผนวก ๕ รายละเอียดหนังสือรับรองผู้ประกอบการวิชาชีพควบคุมงาน+หนังสือรับรองช่างผู้ควบคุมงานก่อสร้าง จำนวน ๗ (เจ็ด) หน้า

๒.๖ ผนวก ๖ รายละเอียดแบบป้าย+แบบแปลน จำนวน ๑๔ (สิบสี่) หน้า

๒.๗ ผนวก ๗ เงื่อนไขรายละเอียดการใช้วัสดุในงานก่อสร้าง จำนวน ๓ (สาม) หน้า

ความใดในเอกสารแนบท้ายสัญญาที่ขัดหรือแย้งกับข้อความในสัญญานี้ ให้ใช้ข้อความในสัญญานี้บังคับ และในกรณีที่เอกสารแนบท้ายสัญญาขัดแย้งกันเอง ผู้รับจ้างจะต้องปฏิบัติตามคำวินิจฉัยของผู้ว่าจ้าง คำวินิจฉัยของผู้ว่าจ้างให้ถือเป็นที่สุด และผู้รับจ้างไม่มีสิทธิเรียกร้องค่าจ้าง ค่าเสียหายหรือค่าใช้จ่ายใดๆ เพิ่มเติมจากผู้ว่าจ้างทั้งสิ้น

ข้อ ๓. หลักประกันการปฏิบัติตามสัญญา

ในขณะที่ทำสัญญานี้ผู้รับจ้างได้นำหลักประกันเป็น เงินสด ตามใบเสร็จรับเงิน เลขที่ RCPT-๐๑๘๘๒/๖๖ ลงวันที่ ๒๗ กันยายน ๒๕๖๖ เป็นจำนวนเงิน ๒๒,๘๒๕.๐๐บาท (สองหมื่นสองพันแปดร้อยยี่สิบห้า บาทถ้วน) ซึ่งเท่ากับร้อยละ๕.....(.....ห้า.....) ของราคาค่าจ้างตามสัญญา มามอบให้แก่ผู้ว่าจ้างเพื่อเป็นหลักประกันการปฏิบัติตามสัญญานี้

กรณีผู้รับจ้างใช้หนังสือค้ำประกันมาเป็นหลักประกันการปฏิบัติตามสัญญา หนังสือค้ำประกันดังกล่าวจะต้องออกโดยธนาคารที่ประกอบกิจการในประเทศไทย หรือโดยบริษัทเงินทุนหรือบริษัทเงินทุนหลักทรัพย์ที่ได้รับอนุญาตให้ประกอบกิจการเงินทุนเพื่อการพาณิชย์และประกอบธุรกิจ ค้ำประกันตามประกาศของธนาคารแห่งประเทศไทย ตามรายชื่อบริษัทเงินทุนที่ธนาคารแห่งประเทศไทยแจ้งเวียนให้ทราบตามแบบที่คณะกรรมการนโยบายการจัดซื้อจัดจ้างและการบริหารพัสดุภาครัฐกำหนดหรืออาจเป็นหนังสือค้ำประกันอิเล็กทรอนิกส์ตามวิธีการที่กรมบัญชีกลางกำหนดก็ได้ และจะต้องมีอายุการค้ำประกันตลอดไปจนกว่าผู้รับจ้างพ้นข้อผูกพันตามสัญญานี้

หลักประกันที่ผู้รับจ้างนำมามอบให้ตามวรรคหนึ่ง จะต้องมียุครอบคลุมความรับผิดชอบทั้งปวงของผู้รับจ้างตลอดอายุสัญญา ถ้าหลักประกันที่ผู้รับจ้างนำมามอบให้ดังกล่าวลดลงหรือเสื่อมค่าลง หรือมีอายุไม่ครอบคลุมถึงความรับผิดชอบของผู้รับจ้างตลอดอายุสัญญา ไม่ว่าจะด้วยเหตุใดๆ ก็ตาม รวมถึงกรณี ผู้รับจ้างส่งมอบงานล่าช้าเป็นเหตุให้ระยะเวลาแล้วเสร็จหรือวันครบกำหนดความรับผิดชอบในความชำรุดบกพร่องตามสัญญาเปลี่ยนแปลงไป ไม่ว่าจะเกิดขึ้นคราวใด ผู้รับจ้างต้องหาหลักประกันใหม่หรือหลักประกันเพิ่มเติมให้มีจำนวนครบถ้วนตามวรรคหนึ่งนำมามอบให้แก่ผู้ว่าจ้างภายใน ๑๕ (สิบห้า) วัน นับถัดจากวันที่ได้รับแจ้งเป็นหนังสือจากผู้ว่าจ้าง

หลักประกันที่ผู้รับจ้างนำมามอบไว้ตามข้อนี้ ผู้ว่าจ้างจะคืนให้แก่ผู้รับจ้าง โดยไม่มีดอกเบี้ย เมื่อผู้รับจ้างพ้นจากข้อผูกพัน และความรับผิดชอบทั้งปวงตามสัญญานี้แล้ว

ลงชื่อ



ผู้ว่าจ้าง

(นาย मुखาร์ มะทา)

นายกองค์การบริหารส่วนจังหวัดยะลา

ลงชื่อ



ผู้รับจ้าง

(นาย นออัฟ หะมิ)



ข้อ ๔ (ข) ค่าจ้างและการจ่ายเงิน

ผู้ว่าจ้าง ตกลงจ่าย และผู้รับจ้างตกลงรับเงินค่าจ้างจำนวนเงิน ๔๕๖,๕๐๐.๐๐ บาท (สี่แสนห้าหมื่นหกพันห้าร้อยบาทถ้วน) ซึ่งได้รวมภาษีมูลค่าเพิ่ม จำนวน ๒๙,๘๖๔.๔๙ บาท (สองหมื่นเก้าพันแปดร้อยหกสิบสี่บาทสี่สิบเก้าสตางค์) ตลอดจน ภาษีอากรอื่น ๆ และค่าใช้จ่ายทั้งปวงด้วยแล้ว โดยถือราคาเหมารวม เป็นเกณฑ์ และกำหนดการจ่ายเงิน เป็นงวด ๆ ดังนี้

งวดที่ ๑ (งวดสุดท้าย) เป็นจำนวนเงิน ๔๕๖,๕๐๐.๐๐ บาท (สี่แสนห้าหมื่นหกพันห้าร้อยบาทถ้วน) เมื่อผู้รับจ้างได้ปฏิบัติงาน โครงการปรับปรุงบ้านพักรองรับนักท่องเที่ยวส่วนจังหวัดยะลา บ้านเลขที่ ๒/๒ ถนนเอกราช ตำบลสะเตง อำเภอเมืองยะลา จังหวัดยะลา เมื่อได้ส่งมอบงานครบถ้วนตามสัญญานั้น ให้แล้วเสร็จภายในวันที่ ๒๕ มีนาคม ๒๕๖๗

ข้อ ๕. เงินค่าจ้างล่วงหน้า

ผู้ว่าจ้างตกลงจ่ายเงินค่าจ้างล่วงหน้าให้แก่ผู้รับจ้างเป็นจำนวนเงิน - บาท ซึ่งเท่ากับร้อยละ - ของราคา ค่าจ้าง ตามสัญญาที่ระบุไว้ในข้อ ๔

เงินค่าจ้างล่วงหน้าที่กล่าวจะจ่ายให้ภายหลังจากที่ผู้รับจ้างได้วางหลักประกันการรับเงินค่าจ้างล่วงหน้าเป็นหนังสือค้ำประกันหรือหนังสือค้ำประกันอิเล็กทรอนิกส์ของธนาคารภายในประเทศ หรือพันธบัตรรัฐบาลไทย ตามจำนวนเงินค่าจ้างล่วงหน้านั้นให้แก่ผู้ว่าจ้าง ผู้รับจ้างจะต้องออกใบเสร็จรับเงินค่าจ้างล่วงหน้า ตามแบบที่ผู้ว่าจ้างกำหนดให้ และผู้รับจ้างตกลงที่จะกระทำตามเงื่อนไขอันเกี่ยวกับการใช้จ่ายและการใช้คืนเงินค่าจ้างล่วงหน้านั้นดังต่อไปนี้

๕.๑ ผู้รับจ้างจะใช้เงินค่าจ้างล่วงหน้านั้นเพื่อเป็นค่าใช้จ่ายในการปฏิบัติงานตามสัญญาเท่านั้น หากผู้รับจ้างใช้จ่ายเงินค่าจ้างล่วงหน้า หรือส่วนใดส่วนหนึ่งของเงินค่าจ้างล่วงหน้านั้นในทางอื่นผู้ว่าจ้างอาจจะเรียกเงินค่าจ้างล่วงหน้านั้นคืนจากผู้รับจ้างหรือบังคับเอาจากหลักประกันการรับเงินค่าจ้างล่วงหน้าได้ทันที

๕.๒ เมื่อผู้ว่าจ้างเรียกร้อง ผู้รับจ้างต้องแสดงหลักฐานการใช้จ่ายเงินค่าจ้างล่วงหน้าเพื่อพิสูจน์ว่าได้เป็นไปตามข้อ ๕.๑ ภายในกำหนด ๑๕ (สิบห้า) วัน นับถัดจากวันได้รับแจ้งเป็นหนังสือจากผู้ว่าจ้างหากผู้รับจ้างไม่อาจแสดงหลักฐานดังกล่าวภายในกำหนด ๑๕ (สิบห้า) วัน ผู้ว่าจ้างอาจเรียกเงินค่าจ้างล่วงหน้านั้นคืนจากผู้รับจ้าง หรือบังคับเอาจากหลักประกันการรับเงินค่าจ้างล่วงหน้าได้ทันที

๕.๓ (ข) (สำหรับสัญญาที่เป็นราคาเหมารวม)

ในการจ่ายเงินค่าจ้างให้แก่ผู้รับจ้างตามข้อ ๔ ผู้ว่าจ้างจะหักเงินค่าจ้างในแต่ละงวดเพื่อชดใช้คืนเงินค่าจ้างล่วงหน้าไว้จำนวนร้อยละ - ของจำนวนเงินค่าจ้างในแต่ละงวดจนกว่าจำนวนเงินไว้จะครบตามจำนวนเงินที่หักค่าจ้างล่วงหน้าที่ผู้รับจ้างได้รับไปแล้ว ยกเว้นค่าจ้างงวดสุดท้ายจะหักไว้เป็นจำนวนเท่ากับจำนวนเงินค่าจ้างล่วงหน้าที่เหลือทั้งหมด

๕.๔ เงินจำนวนใด ๆ ก็ตามที่ผู้รับจ้างจะต้องจ่ายให้แก่ผู้ว่าจ้างเพื่อชำระหนี้หรือเพื่อชดใช้ความรับผิดชอบต่าง ๆ ตามสัญญา ผู้ว่าจ้างจะหักเอาจากเงินค่าจ้างงวดที่จะจ่ายให้แก่ผู้รับจ้างก่อนที่จะหักชดใช้คืนเงินค่าจ้างล่วงหน้า

ลงชื่อ



ผู้ว่าจ้าง

ลงชื่อ



ผู้รับจ้าง

(นาย मुखตาร์ มะทา)

(นาย นาอ็อพ หะมิ)

นายกองค์การบริหารส่วนจังหวัดยะลา



๕.๕ ในกรณีที่มีการบอกเลิกสัญญา หากเงินค่าจ้างล่วงหน้าที่เหลือเกินกว่าจำนวนเงินที่ผู้รับจ้างจะได้รับหลังจากหักค่าใช้จ่ายในกรณีอื่นแล้ว ผู้รับจ้างจะต้องจ่ายเงินจำนวนที่เหลือนั้นให้แก่ผู้ว่าจ้าง ภายใน ๗ (เจ็ด) วัน นับถัดจากวันได้รับแจ้งเป็นหนังสือจากผู้ว่าจ้าง

๕.๖ (ข) (สำหรับสัญญาที่เป็นราคาเหมารวม)

ผู้ว่าจ้างจะคืนหลักประกันการรับเงินค่าจ้างล่วงหน้าให้แก่ผู้รับจ้าง ต่อเมื่อผู้ว่าจ้างได้หักเงินค่าจ้างไว้ครบจำนวนเงินค่าจ้างล่วงหน้าตามข้อ ๕.๓ (ข) แล้ว เว้นแต่ในกรณีดังต่อไปนี้ ผู้รับจ้างมีสิทธิขอคืนหลักประกันการรับเงินค่าจ้างล่วงหน้าบางส่วนก่อนได้

(๑) กรณีผู้รับจ้างวางหลักประกันการรับเงินค่าจ้างล่วงหน้าไว้ฉบับเดียว หากผู้ว่าจ้างได้หักเงินค่าจ้างล่วงหน้าไปแล้ว ผู้รับจ้างมีสิทธิขอคืนหลักประกันการรับเงินค่าจ้างล่วงหน้าในส่วนที่ผู้ว่าจ้างได้หักเงินค่าจ้างล่วงหน้าไปแล้วนั้น โดยผู้รับจ้างจะต้องนำหลักประกันการรับเงินค่าจ้างล่วงหน้าฉบับใหม่ที่มีมูลค่าเท่ากับเงินค่าจ้างล่วงหน้าที่เหลืออยู่มาวางให้แก่ผู้ว่าจ้าง

(๒) กรณีผู้รับจ้างได้วางหลักประกันการรับเงินค่าจ้างล่วงหน้าไว้หลายฉบับ ซึ่งแต่ละฉบับมีมูลค่าเท่ากับจำนวนเงินค่าจ้างล่วงหน้าที่ผู้ว่าจ้างจะต้องหักไว้ในแต่ละงวด หากผู้ว่าจ้างได้หักเงินค่าจ้างล่วงหน้าในงวดใดแล้ว ผู้รับจ้างมีสิทธิขอคืนหลักประกันการรับเงินค่าจ้างล่วงหน้าในงวดนั้นได้

ข้อ ๖. การหักเงินประกันผลงาน

ในการจ่ายเงินค่าจ้างให้แก่ผู้รับจ้างแต่ละงวด ผู้ว่าจ้างจะหักเงินจำนวนร้อยละ - ของเงินที่ต้องจ่ายในงวดนั้นเพื่อเป็นประกันผลงาน ในกรณีที่เงินประกันผลงานถูกหักไว้แล้วเป็นจำนวนเงินไม่ต่ำกว่า - บาท ผู้รับจ้างมีสิทธิที่จะขอเงินประกันผลงานคืน โดยนำหนังสือคำประกันของธนาคารหรือหนังสือคำประกันอิเล็กทรอนิกส์ซึ่งออกโดยธนาคารภายในประเทศ มามอบให้ผู้ว่าจ้างเพื่อเป็นหลักประกันแทนก็ได้

ผู้ว่าจ้างจะคืนเงินประกันผลงาน และ/หรือหนังสือคำประกันของธนาคารดังกล่าวตามวรรคหนึ่งโดยไม่มีดอกเบี้ยให้แก่ผู้รับจ้างพร้อมกับการจ่ายเงินค่าจ้างงวดสุดท้าย

ข้อ ๗ (ข) กำหนดเวลาแล้วเสร็จและสิทธิของผู้ว่าจ้างในการบอกเลิกสัญญา

ผู้รับจ้างต้องเริ่มทำงานที่รับจ้างภายในวันที่ ๒๘ กันยายน ๒๕๖๖ และจะต้องทำงานให้แล้วเสร็จบริบูรณ์ภายในวันที่ ๒๕ มีนาคม ๒๕๖๗ ถ้าผู้รับจ้างมิได้ลงมือทำงานภายในกำหนดเวลา หรือไม่สามารทำงานให้แล้วเสร็จตามกำหนดเวลา หรือมีเหตุให้เชื่อได้ว่าผู้รับจ้างไม่สามารถทำงานให้แล้วเสร็จภายในกำหนดเวลา หรือจะแล้วเสร็จล่าช้าเกินกว่ากำหนดเวลา หรือผู้รับจ้างทำผิดสัญญาข้อใดข้อหนึ่ง หรือตกเป็นผู้ถูกพิทักษ์ทรัพย์เด็ดขาด หรือตกเป็นผู้ล้มละลาย หรือเพิกเฉยไม่ปฏิบัติตามคำสั่งของคณะกรรมการตรวจรับพัสดุหรือผู้ควบคุมงานหรือบริษัทที่ปรึกษาซึ่งได้รับมอบอำนาจจากผู้ว่าจ้าง ผู้ว่าจ้างมีสิทธิ

ลงชื่อ



ผู้ว่าจ้าง

(นายมุตตาร์ มะทา)

นายกองค์การบริหารส่วนจังหวัดยะลา

ลงชื่อ



(นายนาอ็พ หะมิ)

ผู้รับจ้าง



จะบอกเลิกสัญญานี้ได้ และมีสิทธิจ้างผู้รับจ้างรายใหม่เข้าทำงานของผู้รับจ้างให้ลุล่วงไปด้วย การใช้สิทธิบอกเลิกสัญญานั้น ไม่กระทบสิทธิของผู้ว่าจ้างที่จะเรียกร้องค่าเสียหายจากผู้รับจ้าง

การที่ผู้ว่าจ้างไม่ใช้สิทธิเลิกสัญญาดังกล่าวข้างต้นไม่เป็นเหตุให้ผู้รับจ้างพ้นจากความรับผิดชอบตามสัญญา

ข้อ ๘ ความรับผิดชอบในความชำรุดบกพร่องของงานจ้าง

เมื่องานแล้วเสร็จบริบูรณ์ และผู้ว่าจ้างได้รับมอบงานจากผู้รับจ้างหรือจากผู้รับจ้างรายใหม่ ในกรณีที่มีการบอกเลิกสัญญาตามข้อ ๗ หากมีเหตุชำรุดบกพร่องหรือเสียหายเกิดขึ้นจากการจ้างนี้ ภายในกำหนด ๒ (สอง) ปี นับถัดจากวันที่ได้รับมอบงานดังกล่าว ซึ่งความชำรุดบกพร่องหรือเสียหายนั้นเกิดจากความบกพร่องของผู้รับจ้างอันเกิดจากการใช้วัสดุที่ไม่ถูกต้องหรือทำไว้มันหรือหยาบ หรือทำไม่ถูกต้องตามมาตรฐานแห่งหลักวิชา ผู้รับจ้างจะต้องรีบทำการแก้ไข ให้เป็นที่เรียบร้อยโดยไม่ชักช้า โดยผู้ว่าจ้างไม่ต้องออกเงินใดๆ ในการนี้ทั้งสิ้น หากผู้รับจ้างไม่กระทำการดังกล่าวภายในกำหนด ๑๕ (สิบห้า) วัน นับถัดจากวันที่ได้รับแจ้งเป็นหนังสือจาก ผู้ว่าจ้างหรือไม่ทำการแก้ไขให้ถูกต้องเรียบร้อยภายในเวลาที่ผู้ว่าจ้างกำหนด ให้ผู้ว่าจ้างมีสิทธิที่จะทำการนั้นเองหรือจ้างผู้อื่นให้ทำงานนั้น โดยผู้รับจ้างต้องเป็นผู้ออกค่าใช้จ่ายเองทั้งสิ้น

ในกรณีเร่งด่วนจำเป็นต้องรีบแก้ไขเหตุชำรุดบกพร่องหรือเสียหายโดยเร็ว และไม่อาจรอให้ผู้รับจ้างแก้ไข ในระยะเวลาที่กำหนดไว้ตามวรรคหนึ่งได้ ผู้ว่าจ้างมีสิทธิเข้าจัดการแก้ไขเหตุชำรุดบกพร่องหรือเสียหายนั้นเอง หรือจ้างผู้อื่นให้ซ่อมแซมความชำรุดบกพร่องหรือเสียหาย โดยผู้รับจ้าง ต้องรับผิดชอบชำระค่าใช้จ่ายทั้งหมด

การที่ผู้ว่าจ้างทำการนั้นเอง หรือจ้างผู้อื่นให้ทำงานนั้นแทนผู้รับจ้าง ไม่ทำให้ผู้รับจ้าง หลุดพ้นจากความรับผิดชอบตามสัญญา หากผู้รับจ้างไม่ชดเชยค่าใช้จ่ายหรือค่าเสียหายตามที่ผู้ว่าจ้างเรียกร้องผู้ว่าจ้างมีสิทธิบังคับจากหลักประกันการปฏิบัติตามสัญญาได้

ข้อ ๙ การจ้างช่วง

ผู้รับจ้างจะต้องไม่เอางานทั้งหมดหรือแต่บางส่วนแห่งสัญญานี้ไปจ้างช่วงอีกทอดหนึ่ง เว้นแต่การจ้างช่วงงานแต่บางส่วนที่ได้รับอนุญาตเป็นหนังสือจากผู้ว่าจ้างแล้ว การที่ผู้ว่าจ้างได้อนุญาตให้จ้างช่วงงานแต่บางส่วนดังกล่าวนี้ ไม่เป็นเหตุให้ผู้รับจ้างหลุดพ้นจาก ความรับผิดชอบหรือพันธะหน้าที่ตามสัญญานี้ และผู้รับจ้างจะยังคงต้องรับผิดชอบในความผิดและความประมาทเลินเล่อของผู้รับจ้างช่วง หรือของตัวแทนหรือลูกจ้างของผู้รับจ้างช่วงนั้นทุกประการ

กรณีผู้รับจ้างไปจ้างช่วงงานแต่บางส่วนโดยฝ่าฝืนความในวรรคหนึ่ง ผู้รับจ้างต้องชำระค่าปรับให้แก่ผู้ว่าจ้างเป็นจำนวนเงินในอัตราร้อยละ ๑๐ (สิบ) ของวงเงินของงานที่จ้างช่วงตามสัญญา ทั้งนี้ ไม่ตัดสิทธิผู้ว่าจ้างในการบอกเลิกสัญญา

ลงชื่อ



ผู้ว่าจ้าง

(นาย मुखตาร์ มะทา)

นายกองค์การบริหารส่วนจังหวัดยะลา

ลงชื่อ



ผู้รับจ้าง

(นาย นานอ๊อฟ หะมิ)

ข้อ ๑๐ การควบคุมงานของผู้รับจ้าง

ผู้รับจ้างจะต้องควบคุมงานที่รับจ้างอย่างเอาใจใส่ ด้วยประสิทธิภาพและความชำนาญ และในระหว่างทำงานที่รับจ้างจะต้องจัดให้มีผู้แทนซึ่งทำงานเต็มเวลาเป็นผู้รับผิดชอบควบคุมงานของ ผู้รับจ้าง ผู้แทนดังกล่าวจะต้องได้รับมอบอำนาจจากผู้รับจ้าง คำสั่งหรือคำแนะนำต่างๆ ที่ผู้ว่าจ้าง คณะกรรมการตรวจรับพัสดุ ผู้ควบคุมงาน หรือบริษัทที่ปรึกษาที่ผู้ว่าจ้างแต่งตั้ง ได้แจ้งแก่ผู้แทนเช่นนั้น ให้ถือว่าเป็นคำสั่งหรือคำแนะนำที่ได้แจ้งแก่ผู้รับจ้าง การแต่งตั้งผู้แทนตามข้อนี้จะต้องทำเป็นหนังสือและต้องได้รับความเห็นชอบเป็นหนังสือ จากผู้ว่าจ้าง การเปลี่ยนตัวหรือแต่งตั้งผู้แทนใหม่จะทำได้หากไม่ได้รับความเห็นชอบ เป็นหนังสือจากผู้ว่าจ้างก่อน

ผู้ว่าจ้างมีสิทธิที่จะขอให้เปลี่ยนตัวผู้แทนตามวรรคหนึ่ง โดยแจ้งเป็นหนังสือไปยังผู้รับจ้าง และผู้รับจ้างจะต้องทำการเปลี่ยนตัวผู้แทนนั้นโดยพลัน โดยไม่คิดค่าจ้างหรือราคาเพิ่มหรืออ้างเป็นเหตุเพื่อขยายอายุสัญญาอันเนื่องมาจากเหตุนี้

ข้อ ๑๑ ความรับผิดชอบของผู้รับจ้าง

ผู้รับจ้างจะต้องรับผิดชอบต่ออุบัติเหตุ ความเสียหาย หรือภัยอันตรายใดๆ อันเกิดจาก การปฏิบัติงานของผู้รับจ้าง และจะต้องรับผิดชอบต่อความเสียหายจากการกระทำของลูกจ้างหรือตัวแทน ของผู้รับจ้าง และจากการปฏิบัติงานของผู้รับจ้าง ช่วงด้วย (ถ้ามี)

ความเสียหายใดๆ อันเกิดแก่งานที่ผู้รับจ้างได้ทำขึ้น แม้จะเกิดขึ้นเพราะเหตุสุดวิสัย ก็ตาม ผู้รับจ้างจะต้องรับผิดชอบโดยซ่อมแซมให้คืนดีหรือ เปลี่ยนให้ใหม่โดยค่าใช้จ่ายของผู้รับจ้างเอง เว้นแต่ความเสียหายนั้นเกิดจากความผิดของผู้ว่าจ้าง ทั้งนี้ ความรับผิดชอบของผู้รับจ้างดังกล่าวในข้อนี้จะสิ้นสุดลงเมื่อผู้ว่าจ้างได้รับมอบงานครั้งสุดท้าย ซึ่งหลังจากนั้นผู้รับจ้างต้องรับผิดชอบเพียงในกรณีชำรุดบกพร่อง หรือความเสียหายดังกล่าวในข้อ ๘ เท่านั้น

ผู้รับจ้างจะต้องรับผิดชอบต่อบุคคลภายนอกในความเสียหายใดๆ อันเกิดจาก การปฏิบัติงานของผู้รับจ้าง หรือลูกจ้างหรือตัวแทนของผู้รับจ้าง รวมถึงผู้รับจ้างช่วง (ถ้ามี) ตามสัญญานี้ หากผู้ว่าจ้างถูกเรียกร้องหรือฟ้องร้องหรือต้องชดใช้ค่าเสียหายให้แก่บุคคลภายนอกไปแล้ว ผู้รับจ้างจะต้อง ดำเนินการใดๆ เพื่อให้มีการว่าต่างแก้ต่างให้แก่ผู้ว่าจ้างโดยค่าใช้จ่ายของผู้รับจ้างเอง รวมทั้งผู้รับจ้างจะต้องชดใช้ค่าเสียหายนั้นๆ ตลอดจนค่าใช้จ่ายใดๆ อันเกิดจากการถูกเรียกร้องหรือถูกฟ้องร้องให้แก่ผู้ว่าจ้างทันที

ข้อ ๑๒ การจ่ายเงินแก่ลูกจ้าง

ผู้รับจ้างจะต้องจ่ายเงินแก่ลูกจ้างที่ผู้รับจ้างได้จ้างมาในอัตราและตามกำหนดเวลา ที่ผู้รับจ้างได้ตกลงหรือทำสัญญาไว้ต่อลูกจ้างดังกล่าว

ถ้าผู้รับจ้างไม่จ่ายเงินค่าจ้างหรือค่าทดแทนอื่นใดแก่ลูกจ้างดังกล่าวในวรรคหนึ่ง ผู้ว่าจ้างมีสิทธิที่จะเอาเงินค่าจ้างที่จะต้องจ่ายแก่ผู้รับจ้างมาจ่ายให้แก่ลูกจ้างของผู้รับจ้างดังกล่าว และให้ถือว่าผู้ว่าจ้างได้จ่ายเงินจำนวนนั้นเป็นค่าจ้างให้แก่ผู้รับจ้างตามสัญญาแล้ว

ลงชื่อ

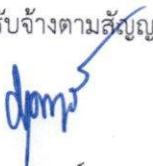

ผู้ว่าจ้าง

(นาย मुखตาร์ มะทา)

นายกองค์การบริหารส่วนจังหวัดยะลา

ลงชื่อ



ผู้รับจ้าง

(นาย นาอ็ฟ หะมิ)

ผู้รับจ้างจะต้องจัดให้มีประกันภัยสำหรับลูกจ้างทุกคนที่จ้างมาทำงาน โดยให้ครอบคลุมถึงความรับผิดชอบทั้งปวงของผู้รับจ้าง รวมทั้งผู้รับจ้างช่วง (ถ้ามี) ในกรณีความเสียหายที่คิดค่าสินไหมทดแทนได้ตามกฎหมาย ซึ่งเกิดจากอุบัติเหตุหรือภัยอันตรายใดๆ ต่อลูกจ้างหรือบุคคลอื่น ที่ผู้รับจ้างหรือผู้รับจ้างช่วงจ้างมาทำงาน ผู้รับจ้างจะต้องส่งมอบกรมธรรม์ประกันภัยดังกล่าว พร้อมทั้งหลักฐานการชำระเบี้ยประกันให้แก่ผู้ว่าจ้างเมื่อผู้ว่าจ้างเรียกกร้อง

ข้อ ๑๓ การตรวจงานจ้าง

ถ้าผู้ว่าจ้างแต่งตั้งคณะกรรมการตรวจรับพัสดุ ผู้ควบคุมงาน หรือบริษัท ที่ปรึกษา เพื่อควบคุมการทำงานของผู้รับจ้าง คณะกรรมการตรวจ รับพัสดุ ผู้ควบคุมงาน หรือบริษัทที่ปรึกษานั้น มีอำนาจเข้าไปตรวจการงานในโรงงานและสถานที่ก่อสร้างได้ตลอดเวลา และผู้รับจ้างจะต้องอำนวยความสะดวกและให้ความช่วยเหลือในการนั้นตามสมควร

การที่มีคณะกรรมการตรวจรับพัสดุ ผู้ควบคุมงาน หรือบริษัทที่ปรึกษานั้น หากทำให้ผู้รับจ้างพ้นความรับผิดชอบตามสัญญาข้อใดข้อหนึ่งไม่

ข้อ ๑๔ แบบรูปและรายการละเอียดคลาดเคลื่อน

ผู้รับจ้างรับรองว่าได้ตรวจสอบและทำความเข้าใจในแบบรูปและรายการละเอียดโดยถี่ถ้วนแล้ว หากปรากฏว่าแบบรูปและรายการละเอียดนั้นผิดพลาดหรือคลาดเคลื่อน ไปจากหลักการทางวิศวกรรมหรือทางเทคนิค ผู้รับจ้างตกลงที่จะปฏิบัติตามคำวินิจฉัยของผู้ว่าจ้าง คณะกรรมการตรวจรับพัสดุ ผู้ควบคุมงาน หรือบริษัทที่ปรึกษาที่ผู้ว่าจ้างแต่งตั้ง เพื่อให้งานแล้วเสร็จบริบูรณ์ คำวินิจฉัยดังกล่าวให้ถือเป็นที่สุด โดยผู้รับจ้างจะคิดค่าจ้าง ค่าเสียหาย หรือค่าใช้จ่ายใดๆ เพิ่มขึ้น จากผู้ว่าจ้างหรือขอขยายอายุสัญญาไม่ได้

ข้อ ๑๕ การควบคุมงานโดยผู้ว่าจ้าง

ผู้รับจ้างตกลงว่าคณะกรรมการตรวจรับพัสดุ ผู้ควบคุมงาน หรือบริษัท ที่ปรึกษาที่ผู้ว่าจ้างแต่งตั้ง มีอำนาจที่จะตรวจสอบและควบคุมงานเพื่อให้เป็นไปตาม สัญญา และมีความจำเป็นที่จะสั่งให้แก้ไขเปลี่ยนแปลงเพิ่มเติม หรือตัดทอนซึ่งงานตามสัญญา หากผู้รับจ้างขัดขืน ไม่ปฏิบัติตาม ผู้ว่าจ้าง คณะกรรมการตรวจ รับพัสดุ ผู้ควบคุมงาน หรือบริษัทที่ปรึกษา มีอำนาจ ที่จะสั่งให้หยุดการนั้นชั่วคราวได้ ความล่าช้าในกรณีเช่นนี้ ผู้รับจ้างจะถือเป็นเหตุขอขยายระยะเวลา การปฏิบัติงานตามสัญญาหรือเรียก้องค่าเสียหายใดๆ ไม่ได้ทั้งสิ้น

ข้อ ๑๖ งานพิเศษและการแก้ไขงาน

ผู้ว่าจ้างมีสิทธิที่จะสั่งเป็นหนังสือให้ผู้รับจ้างทำงานพิเศษซึ่งไม่ได้แสดงไว้หรือรวมอยู่ในเอกสารสัญญานี้ หากงานพิเศษนั้นๆ อยู่ในขอบข่ายทั่วไปแห่งวัตถุประสงค์ของสัญญานี้ นอกจากนี้ ผู้ว่าจ้างยังมีสิทธิสั่งให้เปลี่ยนแปลงหรือแก้ไขแบบรูปและข้อกำหนดต่างๆ ในเอกสารสัญญานี้ด้วย

ลงชื่อ

(นาย मुखตาร์ มะทา)

นายกองค์การบริหารส่วนจังหวัดยะลา

ผู้ว่าจ้าง

ลงชื่อ

(นาย นานอ้อพี หะมิ)

ผู้รับจ้าง



อัตราค่าจ้างหรือราคาที่กำหนดใช้ในสัญญานี้ ให้กำหนดใช้สำหรับงานพิเศษ หรืองานที่เพิ่มเติมขึ้น หรือตัดทอนลงทั้งปวงตามคำสั่งของผู้ว่าจ้าง หากในสัญญาไม่ได้กำหนดไว้ถึงอัตราค่าจ้าง หรือราคาใดๆ ที่จะนำมาใช้สำหรับงานพิเศษ หรืองานที่เพิ่มขึ้นหรือลดลงดังกล่าว ผู้ว่าจ้าง และผู้รับจ้างจะได้ตกลงกันที่จะกำหนดอัตราค่าจ้างหรือราคาที่เพิ่มขึ้นหรือลดลง รวมทั้งการขยายระยะเวลา (ถ้ามี) กันใหม่เพื่อความเหมาะสม ในกรณีที่ตกลงกันไม่ได้ ผู้ว่าจ้างจะกำหนดอัตราค่าจ้าง หรือราคาตามแต่ผู้ว่าจ้างจะเห็นว่าเหมาะสมและถูกต้อง ซึ่งผู้รับจ้างจะต้องปฏิบัติงานตามคำสั่งของผู้ว่าจ้างไปก่อนเพื่อมิให้เกิดความเสียหายแก่งานที่จ้าง

ข้อ ๑๗ ค่าปรับ

หากผู้รับจ้างไม่สามารถทำงานให้แล้วเสร็จภายในเวลาที่กำหนดไว้ในสัญญาและผู้ว่าจ้างยังมีได้บอกเลิกสัญญา ผู้รับจ้างจะต้องชำระค่าปรับให้แก่ผู้ว่าจ้างเป็น จำนวนเงินวันละ ๔๕๗.๐๐ บาท (สี่ร้อยห้าสิบบาทถ้วน) และจะต้องชำระค่าใช้จ่ายในการควบคุมงาน (ถ้ามี) ในเมื่อผู้ว่าจ้าง ต้องจ้างผู้ควบคุมงานอีกต่อหนึ่งเป็นจำนวนเงินวันละ ๔๕๐.๐๐ บาท (สี่ร้อยห้าสิบบาทถ้วน) นับถัดจากวันที่ครบกำหนดเวลาแล้วเสร็จของงานตามสัญญาหรือวันที่ผู้ว่าจ้างได้ขยายเวลาทำงานให้จนถึงวันที่ทำงานแล้วเสร็จจริง นอกจากนี้ ผู้รับจ้างยอมให้ผู้ว่าจ้างเรียกค่าเสียหายอันเกิดขึ้นจากการที่ผู้รับจ้างทำงานล่าช้า เฉพาะส่วนที่เกินกว่าจำนวนค่าปรับและค่าใช้จ่ายดังกล่าวได้อีกด้วย

ในระหว่างที่ผู้ว่าจ้างยังมีได้บอกเลิกสัญญานั้น หากผู้ว่าจ้างเห็นว่าผู้รับจ้าง จะไม่สามารถปฏิบัติตามสัญญาต่อไปได้ ผู้ว่าจ้างจะใช้สิทธิบอกเลิกสัญญาและใช้สิทธิตามข้อ ๑๘ ก็ได้ และถ้าผู้ว่าจ้างได้แจ้งข้อเรียกร้องไปยังผู้รับจ้างเมื่อครบกำหนดเวลาแล้วเสร็จของงานขอให้ชำระค่าปรับแล้ว ผู้ว่าจ้างมีสิทธิที่จะปรับผู้รับจ้างจนถึงวันบอกเลิกสัญญาได้อีกด้วย

ข้อ ๑๘ สิทธิของผู้ว่าจ้างภายหลังบอกเลิกสัญญา

ในกรณีที่ผู้ว่าจ้างบอกเลิกสัญญา ผู้ว่าจ้างอาจทำงานนั้นเองหรือว่าจ้างผู้อื่นให้ทำงานนั้นต่อจนแล้วเสร็จก็ได้ ผู้ว่าจ้างหรือผู้ที่รับจ้างทำงานนั้นต่อมีสิทธิใช้เครื่องมือใช้ในการก่อสร้าง สิ่งที่สร้างขึ้นชั่วคราวสำหรับงานก่อสร้าง และวัสดุต่างๆ ซึ่งเห็นว่าจะต้องสงวนเอาไว้เพื่อการปฏิบัติงานตามสัญญา ตามที่จะเห็นสมควร

ในกรณีดังกล่าว ผู้ว่าจ้างมีสิทธิริบหรือบังคับจากหลักประกันการปฏิบัติตามสัญญาทั้งหมด หรือบางส่วน ตามแต่จะเห็นสมควร นอกจากนั้น ผู้รับจ้างจะต้องรับผิดชอบในค่าเสียหายซึ่งเป็นจำนวน เกินกว่าหลักประกันการปฏิบัติตามสัญญา รวมทั้งค่าใช้จ่ายที่เพิ่มขึ้น ในการทำงานนั้นต่อให้แล้วเสร็จตามสัญญา ตลอดจนค่าใช้จ่ายในการควบคุมงานเพิ่ม (ถ้ามี) ซึ่งผู้ว่าจ้างจะหัก เอาจากเงินประกันผลงานหรือจำนวนเงินใดๆ ที่จะจ่ายให้แก่ผู้รับจ้างก็ได้

ลงชื่อ



ผู้ว่าจ้าง

(นายมูขตาร์ท มูขตาร์ท)

นายกองค์การบริหารส่วนจังหวัดยะลา

ลงชื่อ



ผู้รับจ้าง
(นายณานอ๊อฟ หะมี)

ข้อ ๑๙. การบังคับค่าปรับ ค่าเสียหาย และค่าใช้จ่าย

ในกรณีที่ผู้รับจ้างไม่ปฏิบัติตามสัญญาข้อหนึ่งข้อใดด้วยเหตุใดๆ ก็ตาม จนเป็นเหตุให้เกิดค่าปรับ ค่าเสียหาย หรือค่าใช้จ่ายแก่ผู้ว่าจ้าง ผู้รับจ้างต้องชดใช้ค่าปรับ ค่าเสียหาย หรือค่าใช้จ่ายดังกล่าวให้แก่ผู้ว่าจ้างโดยสิ้นเชิงภายในกำหนด ๓๐ (สามสิบ) วัน นับถัดจากวันที่ได้รับแจ้งเป็นหนังสือจากผู้ว่าจ้าง หากผู้รับจ้างไม่ชดใช้ให้ถูกต้องครบถ้วนภายในระยะเวลาดังกล่าวให้ผู้ว่าจ้างมีสิทธิที่จะหักเอาจากจำนวนเงินค่าจ้างที่ต้องชำระ หรือจากเงินประกันผลงาน ของผู้รับจ้าง หรือบังคับจากหลักประกันการปฏิบัติตามสัญญาได้ทันที

หากค่าปรับ ค่าเสียหาย หรือค่าใช้จ่ายที่บังคับจากเงินค่าจ้างที่ต้องชำระ เงินประกันผลงาน หรือหลักประกันการปฏิบัติตามสัญญาแล้วยังไม่เพียงพอ ผู้รับจ้างยินยอมชำระส่วนที่เหลือ ที่ยังขาดอยู่จนครบถ้วนตามจำนวนค่าปรับ ค่าเสียหาย หรือค่าใช้จ่ายนั้น ภายในกำหนด ๓๐ (สามสิบ) วัน นับถัดจากวันที่ได้รับแจ้งเป็นหนังสือจากผู้ว่าจ้าง

หากมีเงินค่าจ้างตามสัญญาที่หักไว้จ่ายเป็นค่าปรับ ค่าเสียหาย หรือค่าใช้จ่ายแล้วยังเหลืออยู่อีกเท่าใด ผู้ว่าจ้างจะคืนให้แก่ผู้รับจ้างทั้งหมด

ข้อ ๒๐ การทำบริเวณก่อสร้างให้เรียบร้อย

ผู้รับจ้างจะต้องรักษาบริเวณสถานที่ปฏิบัติงานตามสัญญานี้ รวมทั้งโรงงานหรือ สิ่งอำนวยความสะดวกในการทำงานของผู้รับจ้าง ลูกจ้าง ตัวแทน หรือผู้รับจ้างช่วง (ถ้ามี) ให้สะอาด ปลอดภัย และมีประสิทธิภาพในการใช้งานตลอดระยะเวลาการจ้าง และเมื่อทำงานเสร็จสิ้นแล้วจะต้องขนย้ายบรรดาเครื่องใช้ในการทำงานจากรวมทั้งวัสดุ ขยะมูลฝอย และสิ่งก่อสร้างชั่วคราวต่างๆ (ถ้ามี) ทั้งจะต้องกลบเกลี่ยพื้นดินให้เรียบร้อยเพื่อให้บริเวณทั้งหมดอยู่ในสภาพที่สะอาดและใช้การได้ทันที

ข้อ ๒๑ การงดหรือลดค่าปรับ หรือการขยายเวลาปฏิบัติงานตามสัญญา

ในกรณีที่มีเหตุเกิดจากความผิดหรือความบกพร่องของฝ่ายผู้ว่าจ้าง หรือเหตุสุดวิสัย หรือเกิดจากพฤติการณ์อันหนึ่งอันใดที่ผู้รับจ้างไม่ต้องรับผิดชอบตามกฎหมาย หรือเหตุอื่นตามที่กำหนด ในกฎกระทรวง ซึ่งออกตามความในกฎหมายว่าด้วยการจัดซื้อจัดจ้างและการบริหารพัสดุภาครัฐ ทำให้ผู้รับจ้างไม่สามารถทำงานให้แล้วเสร็จตามเงื่อนไขและกำหนดเวลาแห่งสัญญานี้ได้ ผู้รับจ้างจะต้องแจ้งเหตุหรือพฤติการณ์ดังกล่าวพร้อมหลักฐานเป็นหนังสือให้ผู้ว่าจ้างทราบ เพื่อของดหรือลดค่าปรับ หรือขยายเวลาทำงานออกไปภายใน ๑๕ (สิบห้า) วันนับถัดจากวันที่เหตุนั้นสิ้นสุดลง หรือตามที่กำหนดในกฎกระทรวงดังกล่าว แล้วแต่กรณี

ถ้าผู้รับจ้างไม่ปฏิบัติให้เป็นไปตามความในวรรคหนึ่ง ให้ถือว่าผู้รับจ้างได้ละสิทธิเรียกร้อง ในการที่จะของดหรือลดค่าปรับ หรือขยายเวลาทำงานออกไปโดยไม่มีเงื่อนไขใดๆ ทั้งสิ้น เว้นแต่ กรณีเกิดจากความผิดหรือความบกพร่องของฝ่ายผู้ว่าจ้าง ซึ่งมีหลักฐานชัดเจน หรือผู้ว่าจ้างทราบดี อยู่แล้วตั้งแต่นั้น

การงดหรือลดค่าปรับ หรือขยายกำหนดเวลาทำงานตามวรรคหนึ่ง อยู่ในดุลพินิจของผู้ว่าจ้างที่จะพิจารณาตามที่เห็นสมควร

ลงชื่อ



ผู้ว่าจ้าง

(นาย मुखตาร์ มะทา)

นายกองค์การบริหารส่วนจังหวัดยะลา

ลงชื่อ



Subungai Limited Partnership
(นาย นานาอีฟ หะมิ)

ผู้รับจ้าง

ข้อ ๒๒. การใช้เรือไทย

ในการปฏิบัติตามสัญญา หากผู้รับจ้างจะต้องสั่งหรือนำของเข้ามาจากต่างประเทศรวมทั้งเครื่องมือและอุปกรณ์ที่ต้องนำเข้ามาเพื่อปฏิบัติงานตามสัญญา ไม่ว่าผู้รับจ้างจะเป็นผู้นำของเข้ามาเองหรือนำเข้ามาโดยผ่านตัวแทนหรือบุคคลอื่นใด ถ้าสิ่งของนั้นต้องนำเข้ามาโดยทางเรือในเส้นทางเดินเรือที่มีเรือไทยเดินอยู่และสามารถให้บริการรับขนได้ตามที่รัฐมนตรีว่าการกระทรวงคมนาคมประกาศกำหนด ผู้รับจ้างต้องจัดการให้สิ่งของดังกล่าวบรรทุกโดยเรือไทยหรือเรือที่มีสิทธิเช่นเดียวกับเรือไทยจากต่างประเทศมายังประเทศไทยเว้นแต่จะได้รับอนุญาตจากกรมเจ้าท่าก่อนบรรทุกของนั้นลงเรืออื่นที่มีใช้เรือไทยหรือเป็นของที่รัฐมนตรีว่าการกระทรวงคมนาคมประกาศยกเว้นให้บรรทุกโดยเรืออื่นได้ ทั้งนี้ ไม่ว่าการสั่งหรือนำเข้าสิ่งของดังกล่าวจากต่างประเทศจะเป็นแบบใด

ในการส่งมอบงานตามสัญญาให้แก่ผู้ว่าจ้าง ถ้างานนั้นมีสิ่งของตามวรรคหนึ่ง ผู้รับจ้างจะต้องส่งมอบใบตราส่ง (Bill of lading) หรือสำเนาใบตราส่งสำหรับของนั้น ซึ่งแสดงว่าได้บรรทุกมาโดยเรือไทยหรือเรือที่มีสิทธิเช่นเดียวกับเรือไทยให้แก่ผู้ว่าจ้างพร้อมกับการส่งมอบงานด้วย

ในกรณีที่สิ่งของดังกล่าวไม่ได้บรรทุกจากต่างประเทศมายังประเทศไทยโดยเรือไทยหรือเรือที่มีสิทธิเช่นเดียวกับเรือไทย ผู้รับจ้างต้องส่งมอบหลักฐานซึ่งแสดงว่าได้รับอนุญาตจากกรมเจ้าท่า ให้บรรทุกของโดยเรืออื่นได้หรือหลักฐานซึ่งแสดงว่าได้ชำระค่าธรรมเนียมพิเศษ เนื่องจากการไม่บรรทุกของโดยเรือไทยตามกฎหมาย ว่าด้วยการส่งเสริมการพาณิชย์นาวีแล้วอย่างใดอย่างหนึ่งแก่ผู้ว่าจ้างด้วย

ในกรณีที่ผู้รับจ้างไม่ส่งมอบหลักฐานอย่างใดอย่างหนึ่งดังกล่าวในวรรคสองและวรรคสามให้แก่ผู้ว่าจ้างแต่จะขอส่งมอบงานดังกล่าวให้ผู้ว่าจ้างก่อนโดยยังไม่รับชำระเงินค่าจ้าง ผู้ว่าจ้างมีสิทธิรับงานดังกล่าวไว้ก่อน และชำระเงินค่าจ้างเมื่อผู้รับจ้างได้ปฏิบัติถูกต้องครบถ้วนดังกล่าวแล้วได้

ข้อ ๒๓. มาตรฐานฝีมือช่าง

ผู้รับจ้างตกลงเป็นเงื่อนไขสำคัญว่า ผู้รับจ้างจะต้องมีและใช้ผู้ผ่านการทดสอบมาตรฐานฝีมือช่างจากกระทรวงแรงงานและสวัสดิการสังคม หรือผู้มีวุฒิปริญญา ปวช. ปวส. และปวท. หรือเทียบเท่าจากสถาบันการศึกษาที่ ก.พ. รับรองให้เข้ารับราชการได้ ในอัตราไม่ต่ำกว่าร้อยละ ๑๐ (สิบ) ของแต่ละสาขาช่าง แต่จะต้องมีช่างจำนวนอย่างน้อย ๑ (หนึ่ง) คน ในแต่ละสาขาช่างดังต่อไปนี้

ช่างก่อสร้าง ✓

ช่างโยธา ✓

ผู้รับจ้างจะต้องจัดทำบัญชีแสดงจำนวนช่างทั้งหมดโดยจำแนกตามแต่ละสาขาช่างและ ระดับช่าง พร้อมกับระบุรายชื่อช่างผู้ผ่านการทดสอบมาตรฐานฝีมือช่างหรือผู้มีวุฒิปริญญาดังกล่าวในวรรคหนึ่งนำมาแสดงพร้อมหลักฐานต่างๆ ต่อคณะกรรมการตรวจรับพัสดุหรือผู้ควบคุมงาน ก่อนเริ่มลงมือทำงาน และพร้อมที่จะให้ผู้ว่าจ้างหรือเจ้าหน้าที่ของผู้ว่าจ้างตรวจสอบดูได้ตลอด เวลาการทำงานตามสัญญาของผู้รับจ้าง

ลงชื่อ

ผู้ว่าจ้าง

(นาย मुखาร์ มะทา)

นายกองค์การบริหารส่วนจังหวัดยะลา

ลงชื่อ

ผู้รับจ้าง

(นาย นออีฟ หะมิ)

ข้อ ๒๔. การปรับราคาค่าจ้าง

ผู้ว่าจ้างและผู้รับจ้าง ตกลงกันให้ใช้สัญญาปรับราคาได้ สำหรับราคางานก่อสร้างตามสัญญานี้โดย การนำสูตร Escalation Factor (K) มาใช้คำนวณราคาค่างานที่เปลี่ยนแปลงไป โดยวิธีการต่อไปนี้ ตามเงื่อนไข หลักเกณฑ์ สูตร และวิธีคำนวณที่ใช้กับสัญญาแบบปรับราคาได้ตามมติคณะรัฐมนตรีเมื่อวันที่ ๒๒ สิงหาคม ๒๕๓๒ เรื่องการพิจารณาช่วยเหลือผู้ ประกอบอาชีพงานก่อสร้าง ตามหนังสือสำนักเลขาธิการคณะรัฐมนตรี ที่ นร ๐๒๐๗/ว ๑๐๙ ลงวันที่ ๒๔ สิงหาคม ๒๕๓๒

สูตรการปรับราคา (สูตรค่า K) จะต้องคงที่ที่ระดับที่กำหนดไว้ในวันแล้วเสร็จตามที่กำหนดไว้ใน สัญญา หรือภายในระยะเวลาที่ ผู้ว่าจ้าง ได้ขยายออกไป โดยจะใช้สูตรของทางราชการที่ได้รับอนุมัติตามภาคผนวก ๔

สัญญานี้ทำขึ้นเป็นสองฉบับ มีข้อความถูกต้องตรงกัน คู่สัญญาได้อ่านและเข้าใจข้อความ โดยละเอียด ตลอดแล้ว จึงได้ลงลายมือชื่อ พร้อมทั้งประทับตรา (ถ้ามี) ไว้เป็นสำคัญต่อหน้าพยาน และคู่สัญญาต่างยึดถือไว้ฝ่ายละหนึ่งฉบับ

(ลงชื่อ).....ผู้ว่าจ้าง

(นาย मुखตาร์ มะทา)

นายกองค์การบริหารส่วนจังหวัดยะลา

(ลงชื่อ).....ผู้รับจ้าง

(นาย นาอ็ฟ หะมี)

(ลงชื่อ).....พยาน

(นางสาว นริگانต์ พิณโส)

(ลงชื่อ).....พยาน

(นางสาว ปิยะธิดา ชูโชติ)

เลขที่โครงการ ๖๖๐๙๙๔๘๕๗๕๔

เลขคู่มือสัญญา ๖๖๐๙๒๒๐๒๙๒๓๙



ใบเสร็จรับเงิน

เลขที่ RCPT-01882/66

วันที่ 27 กันยายน 2566

องค์การบริหารส่วนจังหวัดยะลา

ได้รับเงินจาก ห้างหุ้นส่วนจำกัด ทรัพย์สุโข

ลำดับ	รายการ	รหัสบัญชี	จำนวนเงิน (บาท)	หมายเหตุ
1	หลักประกันสัญญา โครงการค่าปรับปรุงที่ดิน ดัดแปลง ต่อเติมหรือปรับปรุงสิ่งก่อสร้าง เป็นเงินสด	2112010101.001	22,825.00	สัญญาเลขที่ 00465/2566(CNTR-00465/66)
รวมเงิน			22,825.00	

ตัวอักษร (สองหมื่นสองพันแปดร้อยยี่สิบห้าบาทถ้วน)

ไว้เป็นการถูกต้องแล้ว

ลงชื่อ

ผู้รับเงิน

(นางสาวนุริอิหซาน สะเลแม)

เจ้าพนักงานจัดเก็บรายได้

เงินโอนเข้าบัญชีธนาคารกรุงไทย จำกัด (มหาชน) สาขายะลา เลขที่บัญชี 909-1-00521-1
วันที่ 27 กันยายน 2566

: 22,825.00 บาท

รวม : 22,825.00 บาท

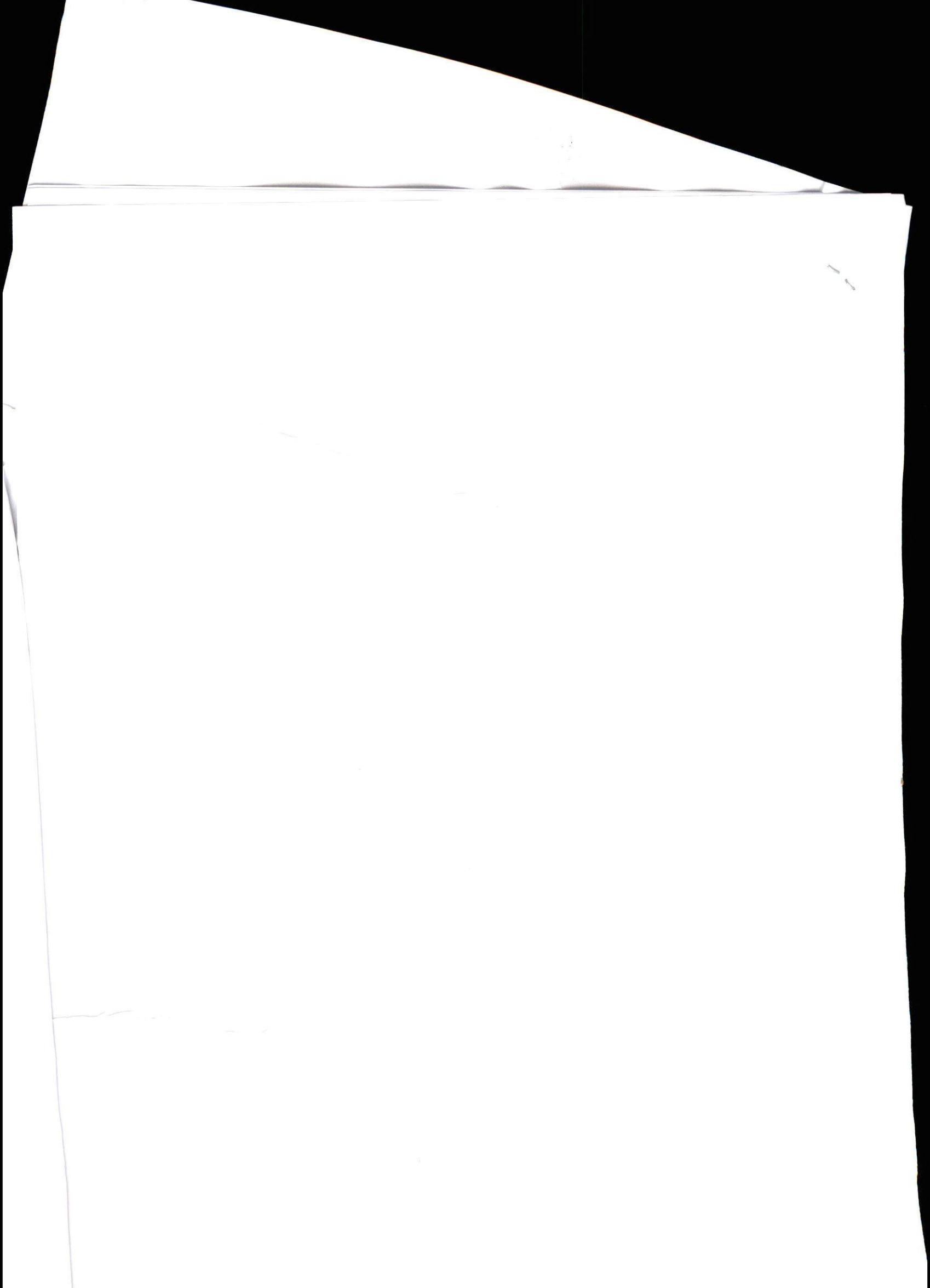



ที่ ยล. 000809

สำนักงานทะเบียนหุ้นส่วนบริษัทจังหวัดยะลา
กรมพัฒนาธุรกิจการค้า กระทรวงพาณิชย์

หนังสือรับรอง

ขอรับรองว่าห้างหุ้นส่วนนี้ ได้จดทะเบียนเป็นนิติบุคคล ตามประมวลกฎหมายแพ่งและพาณิชย์

เมื่อวันที่ 14 มีนาคม 2557 ทะเบียนนิติบุคคลเลขที่ 0953557000143

ปรากฏข้อความในรายการตามเอกสารทะเบียนนิติบุคคล ณ วันออกหนังสือนี้ ดังนี้

- ชื่อห้างหุ้นส่วน ห้างหุ้นส่วนจำกัด ทรัพย์สุโข
- ผู้เป็นหุ้นส่วนของห้างหุ้นส่วน มี 2 คน ตามรายชื่อดังนี้

1. นายนาอ็อพ ทะมิ	จำนวน	ลงหุ้นด้วย เงิน
		700,000.00 บาท
2. นายมนูธรรม มะเซ็ง	จำนวน	ลงหุ้นด้วย เงิน
		300,000.00 บาท

- หุ้นส่วนผู้จัดการของห้างหุ้นส่วนนี้ มี 1 คน ตามรายชื่อดังนี้

1. นายนาอ็อพ ทะมิ/

- ข้อจำกัดอำนาจหุ้นส่วนผู้จัดการ มีดังนี้ (ลงชื่อ).....ผู้ว่าจ้าง

- สำนักงานใหญ่ ตั้งอยู่เลขที่ 50 ถนนสิโรธร สาย 2 ตำบลสะเตง อำเภอเมืองยะลา จังหวัดยะลา/

นายกองค์การบริหารส่วนจังหวัดยะลา

- วัตถุประสงค์ของห้างหุ้นส่วนนี้มี 26 ข้อ ดังปรากฏในสำเนาเอกสารแนบท้ายหนังสือรับรองนี้ จำนวน 3 แผ่น โดยมี

ลายมือชื่อนายทะเบียนซึ่งรับรองเอกสารเป็นสำคัญ

(ลงชื่อ).....ออกให้ ณ วันที่ 11 เดือน กรกฎาคม พ.ศ. 2566
(นางสาวนริณนต วัฒนโส)

(ลงชื่อ).....พยาน
(นางสาวปิยะธิดา ขุโจง)

นายทะเบียน

คำเตือน : ผู้ใช้ควรตรวจสอบข้อความทราบท้ายหนังสือรับรองฉบับนี้ทุกครั้ง

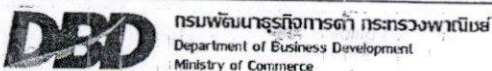

กรมพัฒนาธุรกิจการค้า กระทรวงพาณิชย์
Department of Business Development
Ministry of Commerce

ก้าวสู่ธุรกิจ
สู่ดิจิทัล

Leading Business
Towards Digital
Transformation



จัดพิมพ์ เมื่อเวลา 11:35 น.

Ref:669500213000809



ที่ ยล. 000809

สำนักงานทะเบียนหุ้นส่วนบริษัทจังหวัดยะลา
กรมพัฒนาธุรกิจการค้า กระทรวงพาณิชย์

หนังสือรับรอง

ข้อควรทราบ ประกอบหนังสือรับรอง ฉบับที่ ยล. 000809

1. นิติบุคคลนี้ได้ส่งงบการเงินปี 2565
2. หนังสือรับรองเฉพาะข้อความที่ห้าง/บริษัทได้นำมาจากทะเบียนไว้เพื่อผลทางกฎหมายเท่านั้น ข้อเท็จจริงเป็นสิ่งที่ควรหาไว้พิจารณาฐานะ
3. นายทะเบียนอาจเพิกถอนการจดทะเบียน ถ้าปรากฏว่าข้อความอันเป็นสาระสำคัญที่จดทะเบียนไม่ถูกต้อง หรือเป็นเท็จ

(ลงชื่อ).....ผู้ว่าจ้าง
(นายมนตรี มหา)
นายกองค์การบริหารส่วนจังหวัดยะลา

(ลงชื่อ).....ผู้รับจ้าง
(นางนงนุช นว)
.....

(ลงชื่อ).....พยาน
(นางสาวนริภานต์ พิณโล)

(ลงชื่อ).....พยาน
(นางสาวปิยะธิดา ชูโชติ)

[Handwritten signature]
[Handwritten initials]
[Handwritten initials]

[Handwritten initials]



ว.1 (วพ)

รายละเอียดวัตถุประสงค์

วัตถุประสงค์ทั่วไป

- (1) ซื้อ จัดหา รับ เช่า เชื้อ ฝึกอบรมสิทธิ์ ครอบครอง ปรับปรุง ใช้ และจัดการ โดยประการอื่น ซึ่งทรัพย์สินใดๆ ตลอดจน ดอกผลของทรัพย์สินนั้น
- (2) ขาย โอน จำนอง จำนำ แลกเปลี่ยน และจำหน่ายทรัพย์สินโดยประการอื่น
- (3) เป็นนายหน้า ตัวแทน ตัวแทนค้าต่างในกิจการและธุรกิจทุกประเภท เว้นแต่ในธุรกิจประกันภัย การหาสมาชิกให้สมาคม และการค้าหลักทรัพย์
- (4) กู้ยืมเงิน เบิกเงินเกินบัญชีจากธนาคาร นิติบุคคล หรือสถาบันการเงินอื่น และให้กู้ยืมเงินหรือให้เครดิตด้วยวิธีการอื่น โดยจะมีหลักประกันหรือไม่ก็ตาม รวมทั้งการรับ ออก โอน และสลับหลังตัวเงิน หรือตราสารที่เปลี่ยนมือได้อย่างอื่น เว้นแต่ใน ธุรกิจธนาคาร ธุรกิจเงินทุน และธุรกิจเครดิตฟองซิเอร์
- (5) ทำการจัดตั้งสำนักงานสาขาหรือแต่งตั้งตัวแทน ทั้งภายในและภายนอกประเทศ
- (6) เข้าเป็นหุ้นส่วนจำกัดความรับผิดชอบในห้างหุ้นส่วนจำกัด เป็นผู้ถือหุ้นในบริษัทจำกัด และบริษัทมหาชนจำกัด

วัตถุประสงค์ประกอบพาณิชย์กรรม

- (7) ประกอบกิจการค้าสัตว์มีชีวิต เนื้อสัตว์ฆ่าและ เนื้อสัตว์แช่แข็ง และเนื้อสัตว์บรรจุกระป๋อง
- (8) ประกอบกิจการค้า ข้าว ข้าวโพด มันสำปะหลัง มันสำปะหลังอัดเม็ด กาแฟ เม็ดมะม่วงหิมพานต์ ถั่ว งา ละหุ่ง ปาล์ม น้ำมัน ปอ ฝ้าย นุ่น พืชไร่ ผลิตภัณฑ์จากสินค้าดังกล่าว ครั่ง หนังกุ้ง ไข่สัตว์ ไหม แร่ ยาง ยางดิบ ยางแผ่น หรือยางชนิดอื่นอันผลิตขึ้น หรือได้มาจากส่วนหนึ่งส่วนใดของต้นยางพารา ของปาล์มุนไพร์ และพืชผลทางเกษตรอื่นทุกชนิด
- (9) ประกอบกิจการค้า ผัก ผลไม้ หน่อไม้ พริกไทย พืชสวน บุหรี่ ยาเส้น เครื่องดื่ม น้ำดื่ม น้ำแร่ น้ำผลไม้ สุรา เบียร์ อาหาร สด อาหารแห้ง อาหารสำเร็จรูป อาหารทะเลบรรจุกระป๋อง เครื่องกระป๋อง เครื่องปรุงรสอาหาร น้ำซอส น้ำตาล น้ำมันพืช อาหารสัตว์ และเครื่องบริโภคอื่น
- (10) ประกอบกิจการค้า ผ้า ผ้าทอจากใยสังเคราะห์ ด้าย ด้ายย้อมสี เส้นใยในลอน ใยสังเคราะห์ เส้นด้ายยัด เครื่องนุ่งห่ม เสื้อผ้าสำเร็จรูป เครื่องแต่งกาย เครื่องประดับกาย กุญแจ กุญแจมือ เครื่องหนัง รองเท้า กระเป๋า เครื่องบริโภคอื่น สิ่งทอ อุปกรณ์การเล่นกีฬา
- (11) ประกอบกิจการค้า เครื่องเรือน เฟอร์นิเจอร์ เครื่องมือ เครื่องครัว เครื่องปั้นดินเผา เครื่องปรับอากาศ เครื่องฟอกอากาศ พัดลม เครื่องดูดอากาศ หม้อหุงข้าวไฟฟ้า เตาไฟฟ้า เครื่องทำความร้อน เครื่องทำความเย็น เตapotไมโครเวฟ เครื่องใช้ไฟฟ้า อุปกรณ์ไฟฟ้า รวมทั้งอะไหล่และอุปกรณ์ของสินค้าดังกล่าว
- (12) ประกอบกิจการค้า วัสดุก่อสร้าง อุปกรณ์และเครื่องมือใช้ในการก่อสร้าง เครื่องมือช่างทุกประเภท สี เครื่องมือทาสี เครื่องตกแต่งอาคาร เครื่องเหล็ก เครื่องทองแดง เครื่องทองเหลือง เครื่องเคลือบ เครื่องสุขภัณฑ์ อุปกรณ์ประปา รวมทั้งอะไหล่ และอุปกรณ์ของสินค้าดังกล่าว
- (13) ประกอบกิจการค้า เครื่องจักร เครื่องยนต์ เครื่องมือกล เครื่องทุ่นแรง ยานพาหนะ เครื่องกำเนิดไฟฟ้า เครื่องสูบน้ำ เครื่องบำบัดน้ำเสีย และเครื่องกำจัดขยะ
- (14) ประกอบกิจการค้า น้ำมันเชื้อเพลิง ถ่านหิน ผลิตภัณฑ์อย่างอื่นที่ก่อให้เกิดพลังงาน และสถานีบริการน้ำมันเชื้อเพลิง
- (15) ประกอบกิจการค้า ยา ยารักษาโรค เภสัชภัณฑ์ เคมีภัณฑ์ เครื่องมือแพทย์ เครื่องมือใช้ทางวิทยาศาสตร์ อุปกรณ์การ ยารักษาโรค ยาบำรุงพืชและสัตว์ทุกชนิด
- (16) ประกอบกิจการค้า เครื่องสำอาง อุปกรณ์เครื่องมือและเครื่องใช้เสริมความงาม
- (17) ประกอบกิจการค้า กระดาษ เครื่องเขียน แบบเรียน แบบพิมพ์ หนังสือ อุปกรณ์การเรียนการสอน อุปกรณ์การถ่ายภาพ และภาพยนตร์ เครื่องคำนวณ เครื่องพิมพ์ อุปกรณ์การพิมพ์ สิ่งพิมพ์ หนังสือพิมพ์ ตู๋เก็บเอกสาร เครื่องใช้สำนักงาน เครื่องมือสื่อสาร คอมพิวเตอร์ รวมทั้งอุปกรณ์และอะไหล่ของสินค้าดังกล่าว
- (18) ประกอบกิจการค้า ทอง นาก เงิน เพชร พลอย และอัญมณีอื่น รวมทั้งวัตถุทำเทียมสิ่งดังกล่าว

(ลงชื่อ).....ผู้ว่าจ้าง

(ลงชื่อ).....ผู้รับจ้าง

(ลงชื่อ).....พยาน

(ลงชื่อ).....พยาน

(นางสาวปิยะธิดา.....)

กรรมการ

กรรมการ



กรมพัฒนาธุรกิจการค้า กระทรวงพาณิชย์
Department of Business Development
Ministry of Commerce

ก้าวสู่เศรษฐกิจ
สู่ยุคดิจิทัล

Leading Business
Toward's Digital
Transformation



- (19) ประกอบกิจการค้า เม็ดพลาสติก พลาสติก หรือสิ่งอื่นซึ่งมีลักษณะคล้ายคลึงกัน ทั้งที่อยู่ในสภาพวัตถุดิบ หรือสำเร็จรูป
- (20) ประกอบกิจการค้า ยางเทียม สิ่งทำเทียม วัตถุหรือสินค้าดังกล่าวโดยกรรมวิธีทางวิทยาศาสตร์
- (21) สั่งเข้ามาจำหน่ายในประเทศและส่งออกจำหน่ายยังต่างประเทศ ซึ่งสินค้าตามที่กำหนดไว้ในวัตถุที่ประสงค์
- (22) ทำการประมูลเพื่อขายสินค้าตามวัตถุที่ประสงค์ให้แก่บุคคล คณะบุคคล นิติบุคคล ส่วนราชการและองค์การของรัฐ

ทั้งภายในและภายนอกประเทศ

(ลงชื่อ).....ผู้ว่าจ้าง

(นายมนตรี มະทว)

นายกองค์การบริหารส่วนจังหวัดยะลา

(ลงชื่อ).....ผู้รับจ้าง

(เสาวณีย์ น.ธ)

(ลงชื่อ).....พยาน

(นางสาววันวิภาณต์ พิณโส)

(ลงชื่อ).....พยาน

(นางสาวปิยะธิดา ชูโชติ)

.....ประธานกรรมการ

.....กรรมการ

.....กรรมการ



วัตถุประสงค์ของ ห้างหุ้นส่วน/บริษัท/นี้ มี.....26.....ข้อ ดังนี้

(23) ประกอบกิจการรับเหมาก่อสร้างอาคาร,อาคารพาณิชย์,อาคารที่พักอาศัย,สถานที่จอดรถ, สะพาน, เขื่อน, อุโมงค์.....
และงานก่อสร้างอย่างอื่นทุกชนิด รวมทั้งรับทำงานโยธาทุกประเภท

(24) ประกอบกิจการค้าหิน ดิน ทราย ขอบรับสัมปทานอุตสาหกรรม

(25) ประกอบกิจการจำหน่าย เครื่องใช้ไฟฟ้า คอมพิวเตอร์ อุปกรณ์ระบบรักษาความปลอดภัย ระบบกล้องวงจรปิด รวมทั้ง
ชิ้นส่วน อะไหล่ ทุกชนิด

(26) ประกอบกิจการรับเหมาก่อสร้าง ระบบไฟฟ้า ระบบกล้องวงจรปิด และระบบรักษาความปลอดภัยสำหรับ อาคาร
สำนักงาน ติดตั้งระบบทีวีและงานควาเทียมสำหรับอาคาร สำนักงาน

(ลงชื่อ).....ผู้ว่าจ้าง
(นายมนตรี มะธา)

นายกองค์การบริหารส่วนจังหวัดยะลา

(ลงชื่อ).....ผู้รับจ้าง
(นางอรุณรัตน์ น.ธ.)

(นางอรุณรัตน์ น.ธ.)

(ลงชื่อ).....พยาน
(นางสาวนริภานต์ พิณใส)

(นางสาวนริภานต์ พิณใส)

(ลงชื่อ).....พยาน
(นางสาวปวีณา ชุโชค)

(นางสาวปวีณา ชุโชค) ประธานกรรมการ

กรรมการ

กรรมการ





คำสั่ง องค์การบริหารส่วนจังหวัดยะลา

ที่ ๒๕๔/นค๒๒

เรื่อง แต่งตั้ง คณะกรรมการซื้อหรือจ้างโดยวิธีเฉพาะเจาะจง คณะกรรมการตรวจรับพัสดุ และผู้ควบคุมงาน
สำหรับการจ้างซ่อมแซมบ้านพักรองปลัดองค์การบริหารส่วนจังหวัดยะลา บ้านเลขที่ ๒/๒ ถนนเอกราช
ตำบลสะเตง อำเภอเมืองยะลา จังหวัดยะลา โดยวิธีเฉพาะเจาะจง

ด้วย องค์การบริหารส่วนจังหวัดยะลา มีความประสงค์จะจ้างซ่อมแซมบ้านพักรองปลัดองค์การบริหาร
ส่วนจังหวัดยะลา บ้านเลขที่ ๒/๒ ถนนเอกราช ตำบลสะเตง อำเภอเมืองยะลา จังหวัดยะลา โดยวิธีเฉพาะเจาะจง
และเพื่อให้เป็นไปตามระเบียบกระทรวงการคลังว่าด้วยการจัดซื้อจัดจ้างและการบริหารพัสดุภาครัฐ พ.ศ. ๒๕๖๐
จึงขอแต่งตั้งรายชื่อต่อไปนี้เป็น คณะกรรมการซื้อหรือจ้างโดยวิธีเฉพาะเจาะจง คณะกรรมการตรวจรับพัสดุ
และผู้ควบคุมงาน สำหรับการจ้างซ่อมแซมบ้านพักรองปลัดองค์การบริหารส่วนจังหวัดยะลา บ้านเลขที่ ๒/๒
ถนนเอกราช ตำบลสะเตง อำเภอเมืองยะลา จังหวัดยะลา โดยวิธีเฉพาะเจาะจง

คณะกรรมการซื้อหรือจ้างโดยวิธีเฉพาะเจาะจง

๑. นางซูไวดา มะแซ ประธานกรรมการฯ

ผู้อำนวยการกองการศึกษา ศาสนาและวัฒนธรรม

๒. นางบุษกร เหตุทอง กรรมการ

หัวหน้าฝ่ายอำนวยการ

๓. นายนิศรุท เจ๊ะซู กรรมการ

ผู้ช่วยนายช่างโยธา

อำนาจและหน้าที่

๑. พิจารณาคัดเลือกผู้ประกอบการที่มายื่นข้อเสนอให้เป็นไปตามเงื่อนไขที่กำหนดในหนังสือ
เชิญชวน

๒. พิจารณาคัดเลือกผู้ประกอบการตามหลักเกณฑ์การพิจารณาข้อเสนอที่กำหนดไว้ในหนังสือ
เชิญชวน

๓. รายงานผลการพิจารณาและเสนอความเห็น ต่อหัวหน้าหน่วยงานของรัฐ

การกำหนดระยะเวลาในการพิจารณาผลการเสนอราคา

กำหนดระยะเวลาในการพิจารณาผลการเสนอราคาให้แล้วเสร็จภายใน ๓ วัน นับถัดจาก
วันเสนอราคา

/คณะกรรมการ...

คณะกรรมการตรวจรับพัสดุ

๑. นายนันต์ เพ็ชรการ ประธานกรรมการฯ

ผู้อำนวยการกองช่าง

๒. นายเอกราช ยี่เส็น กรรมการ

หัวหน้าฝ่ายสำรวจและออกแบบ

๓. นายอับดุลฮากิม แมเราะ กรรมการ

นายช่างโยธาปฏิบัติงาน

อำนาจและหน้าที่

ทำการตรวจรับพัสดุให้เป็นไปตามเงื่อนไขของสัญญาหรือข้อตกลงนั้นบริหารพัสดุภาครัฐกรมบัญชีกลาง
ด่วนที่สุด ที่ กค (กวจ) ๐๔๐๕.๒/ว ๗๘ ลงวันที่ ๓๑ มกราคม ๒๕๖๕ เรื่อง อนุมัติยกเว้นและกำหนด
แนวทางปฏิบัติตามกฎกระทรวงกำหนดพัสดุและวิธีการจัดซื้อจัดจ้างพัสดุที่รัฐต้องการส่งเสริม
หรือสนับสนุน (ฉบับที่ ๒) พ.ศ. ๒๕๖๓

ผู้ควบคุมงาน

๑. นายฤทธิรงค์ รอบคอบ หัวหน้าผู้ควบคุมงาน

นายช่างเขียนแบบปฏิบัติงาน

๒. นายคมกริช เขียวแก้ว ผู้ควบคุมงาน

ผู้ช่วยนายช่างโยธา

อำนาจและหน้าที่

ควบคุมงาน และรับผิดชอบคำนวณขอค่าชดเชยงานก่อสร้างตามสัญญาแบบปรับราคาได้ (ค่า K) รวมถึง
กำหนดให้หัวหน้าผู้ควบคุมงานมีหน้าที่ในการตรวจสอบความชำรุดบกพร่องของงานพร้อมรายงานผล
ผ่านเจ้าหน้าที่พัสดุทุก ๓ เดือน จนกว่าจะสิ้นภาระผูกพันตามสัญญาให้ทราบด้วย

สั่ง ณ วันที่ ๒๒ กันยายน พ.ศ. ๒๕๖๖

(นายมุขตาร์ มะทา)

นายกองค์การบริหารส่วนจังหวัดยะลา

ลงวันที่ ๒๗ ก.ย. ๖๓

หน้า ๑ มีหน้า ๑ ถึง ๓

จำนวน ๓ (ฉบับ)

ใบเสนอราคา

เรียน ประธานคณะกรรมการพิจารณาผลการคัดเลือก

1. ข้าพเจ้า น.จก. พรชัย (อ.) นง อยู่เลขที่ ๕๐ หมู่ที่ ๕ ถนน ๕๖๖๕ ๕๖.๕ ตำบล/แขวง ๕-๑๓๐ อำเภอ ไม้เฒ่า จังหวัด ๕๖๖๓ โทรศัพท์ ๐๙๐-๕ ๑๑๑๕๘๕ โดย นายพรชัย นง ผู้ลงนามข้างท้ายนี้ได้พิจารณาเงื่อนไขต่างๆ ในเอกสาร โดยวิธีเฉพาะเจาะจง เลขที่ ๕๖๕๑๐๑/๖๕๕ และเอกสารเพิ่มเติม เลขที่ (ถ้ามี) โดยตลอดและยอมรับข้อกำหนดและเงื่อนไขนั้นแล้ว รวมทั้งรับรองว่าข้าพเจ้าเป็นผู้มีคุณสมบัติครบถ้วนตามที่กำหนด และไม่เป็นผู้ทำงานของทางราชการ รัฐวิสาหกิจหรือของหน่วยการบริหารราชการส่วนท้องถิ่น อยู่ในขณะยื่นข้อเสนอราคานี้
2. ข้าพเจ้าขอเสนอที่จะทำงาน โครงการจัดตั้งศูนย์บริการสุขภาพ ๑๐๐๐๐๐ - บริษัท ปรวิพร จำกัด ภูเก็ต

(ลงชื่อ) นายพรชัย นง ผู้ว่าจ้าง
 (นายสมชาย ใจดี) นายกองัดการปกครองส่วนจังหวัดยะลา

ตามข้อกำหนดเงื่อนไข รูปแบบรายการละเอียดแห่งเอกสารจัดจ้างโดยวิธีเฉพาะเจาะจง ตามราคาค่างที่ระบุไว้ในบัญชีรายการก่อสร้างหรือใบแจ้งปริมาณงานและราคาแนบท้ายใบเสนอราคานี้ เป็นเงินทั้งสิ้น ๔๕๖,๕๐๐ บาท (สี่แสนห้าหมื่นหกพันห้าร้อยบาทถ้วน) ซึ่งได้รวมภาษีมูลค่าเพิ่ม จำนวน ๒๙,๘๖๔.๕๙ บาท ตลอดจนภาษีอากรนั้น ๆ และค่าใช้จ่ายที่ส่งไปเรียบร้อยแล้ว

3. คำเสนอนี้จะยื่นอยู่เป็นระยะเวลา ๑๕๐ วัน นับแต่วันยื่นใบเสนอราคาและองค์การบริหารส่วนจังหวัดยะลาอาจรับคำเสนอนี้ ณ เวลาใดก็ได้ก่อนที่ จะครบกำหนดระยะเวลาดังกล่าวหรือระยะเวลาที่ได้ยึดไปตามเหตุผลอันสมควรที่องค์การบริหารส่วนจังหวัดยะลาต้องการ

4. กำหนดเวลาส่งมอบ ข้าพเจ้ารับรองที่จะเริ่มทำงานตามสัญญาทันที ที่ได้รับแจ้งจากองค์การบริหารส่วนจังหวัดยะลาว่าให้เริ่มทำงานตามสัญญา(แล้วแต่ข้อตกลงในสัญญาจ้าง) และจะส่งมอบงานตามเอกสารจัดจ้างโดยวิธีเฉพาะเจาะจง โดยครบถ้วนถูกต้อง ภายใน ๑๕๐ วัน นับตั้งแต่วันที่ลงนามในสัญญาจ้าง

5. ในกรณีที่ข้าพเจ้าได้รับการพิจารณาให้ชนะการเสนอราคา ข้าพเจ้ารับรองที่จะ

5.1 ทำสัญญาตามแบบสัญญาจ้างแนบท้ายเอกสารใบเสนอราคากับองค์การบริหารส่วนจังหวัดยะลา ภายใน ๕ วัน นับถัดจากวันที่ได้รับหนังสือแจ้งให้ไปทำสัญญา

5.2 มอบหลักประกันการปฏิบัติตามสัญญาตามที่ระบุไว้ในข้อ 6 ของเอกสารโดยวิธีเฉพาะเจาะจงให้แก่ "องค์การบริหารส่วนจังหวัดยะลา" ก่อนหรือในขณะที่ได้ลงนามในสัญญาเป็นจำนวนร้อยละ 5 ของราคาคตามสัญญาที่ได้ระบุไว้ในใบเสนอราคานี้ เพื่อเป็นหลักประกันการปฏิบัติตามสัญญาโดยถูกต้องและครบถ้วน

.....ประธานกรรมการ
กรรมการ
กรรมการ

/หากข้าพเจ้า...

นายพรชัย นง
 นง

เอกสารแนบท้ายมติสภาจังหวัดสงขลา เลขที่ ๑๑๓๕/๒๒

ลงวันที่ ๒๗ ก.ย. ๒๒

หากข้าพเจ้าไม่ปฏิบัติให้ครบถ้วนตามที่ระบุไว้ข้างต้นนี้ ข้าพเจ้ายินดีชดใช้ค่าเสียหายใดๆที่อาจมีแก่ องค์การบริหารส่วนจังหวัดยะลาและองค์การบริหารส่วนจังหวัดยะลามีสิทธิจะให้ผู้เสนอราคารายอื่นเป็นผู้เสนอราคา ได้หรือองค์การบริหารส่วนจังหวัดยะลาอาจเรียกทำสัญญาใหม่ก็ได้

6. ข้าพเจ้ายอมรับว่า องค์การบริหารส่วนจังหวัดยะลา ไม่มีความผูกพันที่จะรับคำเสนอนี้ หรือ ใบเสนอราคาใด ๆ รวมทั้งไม่ต้องรับผิดชอบในค่าใช้จ่ายใด ๆ อันอาจเกิดขึ้นในการที่ข้าพเจ้าได้เข้าเสนอราคา

7. ข้าพเจ้าได้ตรวจทานตัวเลขและตรวจสอบเอกสารต่าง ๆ ที่ได้ยื่นพร้อมใบเสนอราคานี้โดยละเอียดแล้ว และเข้าใจดีว่า องค์การบริหารส่วนจังหวัดยะลาไม่ต้องรับผิดชอบใด ๆ ในความผิดพลาดหรือตกหล่น

8. ใบเสนอราคานี้ได้ยื่นเสนอโดยบริสุทธิ์ยุติธรรม และปราศจากกลฉ้อฉลหรือการสมรู้ร่วมคิดกัน โดยไม่ชอบด้วยกฎหมายกับบุคคลใดบุคคลหนึ่ง หรือหลายบุคคล หรือกับห้างหุ้นส่วนบริษัทใด ๆ ที่ได้ยื่นเสนอราคา ในคราวเดียวกัน

เสนอมา ณ วันที่ ๒๗ เดือน กันยายน พ.ศ. ๒๕๕๖

(ลงชื่อ).....ผู้ว่าจ้าง
(นายมนตรี มหา)
นายกองค์การบริหารส่วนจังหวัดยะลา

(ลงชื่อ).....ผู้รับจ้าง
(นายเนชั่น ตำแห่ง) ตำแหน่ง วิศวกร

(ลงชื่อ).....ประธานกรรมการ
(นางสาวนริภานต์ พิณโส) กรรมการ

(ลงชื่อ).....กรรมการ
(นางสาวปิยะธิดา ชูโชติ) กรรมการ

บันทึกการการต่อรองราคา

จ้างซ่อมแซมบ้านพักรองปลัดองค์การบริหารส่วนจังหวัดยะลา บ้านเลขที่ ๒/๒ ถนนเอกราช ตำบลสะเตง
อำเภอเมืองยะลา จังหวัดยะลา โดยวิธีเฉพาะเจาะจง

เขียนที่ องค์การบริหารส่วนจังหวัดยะลา

วันที่ ๒๕ เดือน กันยายน พ.ศ. ๒๕๖๖

ตามคำสั่งองค์การบริหารส่วนจังหวัดยะลา ที่ ๖๕๔ /๒๕๖๖ ลงวันที่ ๒๒ กันยายน ๒๕๖๖ ได้แต่งตั้งคณะกรรมการซื้อหรือจ้างโดยวิธีเฉพาะเจาะจง จ้างซ่อมแซมบ้านพักรองปลัดองค์การบริหารส่วนจังหวัดยะลา บ้านเลขที่ ๒/๒ ถนนเอกราช ตำบลสะเตง อำเภอเมืองยะลา จังหวัดยะลา โดยวิธีเฉพาะเจาะจง ในวงเงินงบประมาณ เป็นเงิน ๔๕๖,๕๐๐.- บาท ราคาากลางของทางราชการ ๔๕๗,๙๗๕.๔๔ บาท กำหนดยื่นเสนอราคา ในวันที่ ๒๕ กันยายน ๒๕๖๖ ระหว่างเวลา ๐๙.๓๐ น.- เวลา ๑๒.๐๐ น. ณ องค์การบริหารส่วนจังหวัดยะลา สำหรับเกณฑ์การพิจารณาผลการยื่นข้อเสนอครั้งนี้ พิจารณาตัดสินโดยใช้เกณฑ์ราคา ซึ่งในวันและเวลาดังกล่าว หจก.ทรัพย์สุโขทัย เสนอราคา ๔๕๖,๕๐๐.๐๐ บาท

คณะกรรมการซื้อหรือจ้างโดยวิธีเฉพาะเจาะจง ได้ทำการตรวจสอบเอกสารและพิจารณาคุณสมบัติของผู้ยื่นข้อเสนอแล้ว ปรากฏว่าผู้ยื่นข้อเสนอมีคุณสมบัติถูกต้องตามเงื่อนไขที่องค์การบริหารส่วนจังหวัดยะลา กำหนด โดย หจก. หจก.ทรัพย์สุโขทัย ผู้เสนอราคา เป็นเงิน ๔๕๖,๕๐๐.๐๐ บาท (สี่แสนห้าหมื่นหกพันห้าร้อยบาทถ้วน)

ในการนี้ คณะกรรมการฯ ได้พิจารณาแล้วเพื่อประโยชน์ของทางราชการจึงได้ต่อรองราคากับ หจก. ทรัพย์สุโขทัย ลดวงเงินอีก ซึ่งทาง หจก. ทรัพย์สุโขทัย ยืนยันราคาเดิม เป็นจำนวนเงิน ๔๕๖,๕๐๐.๐๐ บาท (สี่แสนห้าหมื่นหกพันห้าร้อยบาทถ้วน) และยินดีปฏิบัติตามเงื่อนไขที่องค์การบริหารส่วนจังหวัดยะลา กำหนด ทุกประการ โดยยื่นราคาที่เสนอ ๑๘๐ วัน และส่งมอบงานภายใน ๑๘๐ วัน นับถัดจากวันลงนามในสัญญาจ้าง

(ลงชื่อ) นาย อดิสร ผู้ว่าจ้าง
(ลงชื่อ) นาย ชัยพร ผู้เสนอราคา
นาย ชัชวาล นายอำเภอจังหวัดยะลา
(ลงชื่อ) นาย อดิสร ประธานกรรมการ
(นางสาว จิตติมา มัชฌิม)
(ลงชื่อ) นางสาว พิชญา กรรมการ
(นางสาว จิตติมา มัชฌิม)
(ลงชื่อ) นางสาว พิชญา กรรมการ
(นางสาว จิตติมา มัชฌิม)

ฉบับที่: ๒๒๓๐.๒๒

ชื่อโครงการ/จากก่อสร้าง: โครงการซ่อมแซมบ้านที่รองรับการติดตั้งการบริการส่วนจังหวัดยะลา

สถานที่ก่อสร้าง: องค์การบริหารส่วนจังหวัดยะลา อ.เมือง จ.ยะลา

ปริมาณงาน และ ราคาจากก่อสร้าง

เมื่อวันที่ 26 กันยายน พ.ศ. 2566

หน่วยงานเจ้าของโครงการ/จากก่อสร้าง: องค์การบริหารส่วนจังหวัดยะลา กองช่าง ฝ่ายสถาปนิก

ลำดับ	รายการ	จำนวน	หน่วย	ราคาวัสดุสิ่งของ		ค่าแรงงาน		Factor F	รวมค่าวัสดุ และค่าแรงงาน	จำนวนเงิน
				ราคาต่อหน่วย	จำนวนเงิน	ราคาต่อหน่วย	จำนวนเงิน			
-	งานรื้อถอน									
-	งานรื้อถอนสุขภัณฑ์									
1	- งานรื้อถอนกระบะเบ้องปูนพื้น	8.30	ตร.ม.	-	-	50.00	415.00	1.375	415.00	570.63
2	- งานรื้อถอนกระบะเบ้องปูนผนัง	26.84	ตร.ม.	-	-	50.00	1,342.00	1.375	1,342.00	1,845.25
3	- งานรื้อถอนโถสุขภัณฑ์	2.00	ตร.ม.	-	-	100.00	200.00	1.375	200.00	275.00
4	- งานรื้อถอนอ่างล้างหน้า	2.00	ชุด	-	-	99.99	199.98	1.375	199.98	274.97
5	- งานรื้อถอนดวงโคมไฟส่องสว่าง พร้อมสายไฟฟ้า	19.00	ชุด	-	-	35.00	665.00	1.375	665.00	914.38
-	งานรื้อถอน หลังคา									
6	- เติงชายหลังคาสำเร็จรูป	42.00	ม.	-	-	25.00	1,050.00	1.375	1,050.00	1,443.75
7	- หลังคากระบะเบ้องลอนคู่	60.00	ตร.ม.	-	-	25.00	1,500.00	1.375	1,500.00	2,062.50
8	- ครอบถัน	27.70	ม. ผู้รับจ้าง	-	-	25.00	692.50	1.375	692.50	952.19
9	- ฝ้าชายคา	48.00	ตร.ม.	-	-	35.00	1,505.00	1.375	1,505.00	2,069.38
10	- ฝ้าเพดานเรียบ ภายนอกอาคาร	70.00	ตร.ม.	-	-	25.00	1,750.00	1.375	1,750.00	2,406.25
11	- งานรื้อถอนประตู	2.00	ชุด	-	-	85.50	769.50	1.375	769.50	1,058.06
12	- งานรื้อถอนหน้าต่าง	1	ชุด	-	-	115.00	1,380.00	1.375	1,380.00	1,897.50
	รวมราคางานรื้อถอน									15,769.85
-	งานสถาปัตยกรรม									
13	- งานติดตั้งชายหลังคาสำเร็จรูป 0.60x1.20 ม.	40.00	ม.	100.00	4,000.00	73.00	2,920.00	1.375	6,920.00	9,515.00
14	- หลังคากระบะเบ้องลอนคู่	100.00	ตร.ม.	131.00	13,100.00	45.00	4,500.00	1.375	17,600.00	24,200.00
15	- ครอบถัน	6.00	ม.	54.21	325.26	80.00	480.00	1.375	805.26	1,107.23
16	- ครอบข้าง	8.00	ม.	41.10	328.80	80.00	640.00	1.375	968.80	1,332.10
17	- ครอบบน	16.00	ม.	41.10	657.60	80.00	1,280.00	1.375	1,937.60	2,664.20
18	- อุปกรณ์ยึดกระบะเบ้องลอนคู่เคลื่อนที่ ยาว 8 - 10 นิ้ว	200.00	ชุด	5.00	1,000.00	-	-	1.375	1,000.00	1,375.00

Handwritten signature and stamp area.

ชื่อโครงการ/งานก่อสร้าง : โครงการซ่อมแซมบ้านที่รอกองตั้งองค์การบริหารส่วนจังหวัดยะลา

สถานที่ก่อสร้าง : องค์การบริหารส่วนจังหวัดยะลา อ.เมือง จ.ยะลา

หน่วยงานเจ้าของโครงการ/งานก่อสร้าง : องค์การบริหารส่วนจังหวัดยะลา กองช่าง ฝายสาธิตอุปโภค

เมื่อวันที่ 26 กันยายน พ.ศ. 2566

ลำดับ	รายการ	จำนวน	หน่วย	ราคาวัสดุสิ่งของ		ค่าแรงงาน		Factor F	รวมค่าวัสดุและค่าแรงงาน	จำนวนเงิน
				ราคาต่อหน่วย	จำนวนเงิน	ราคาต่อหน่วย	จำนวนเงิน			
19	- ติดตั้งฝ้าเพดานยิปซัมบอร์ดฉาบเรียบ หนา 9 มม. โครงคร่าวอลูมิเนียม	115.00	ตร.ม.	251.00	28,865.00	52.00	5,980.00	1.375	34,845.00	47,911.88
20	- ติดตั้งฝ้าเพดานฉาบเรียบสำเร็จรูปโครงคร่าวอลูมิเนียม 0.60 x 1.20 ม.	43.00	ตร.ม.	75.00	3,225.00	92.00	3,956.00	1.375	7,181.00	9,873.88
21	- ค่าแรงช่างทำความสะอาดผิวผนัง	248.00	ตร.ม.	-	-	15.00	3,720.00	1.375	3,720.00	5,115.00
22	- สีนี้อะคริลิก 100% ชนิดทาภายนอก ทาทับหน้า 2 เทีย	248.00	ตร.ม.	60.00	14,880.00	33.00	8,184.00	1.375	23,064.00	31,713.00
23	- สีนี้อะคริลิก 100% ชนิดทาภายใน ทาทับหน้า 2 เทีย	185.00	ตร.ม.	61.00	11,285.00	34.00	6,290.00	1.375	17,575.00	24,165.63
24	- น้ยารองพื้นปูนเก่า 1 เทีย มอก. 1123-2555	248.00	ตร.ม.	35.00	8,680.00	34.00	8,432.00	1.375	17,112.00	25,529.00
25	- สีรองพื้นเหล็กทับหน้า 1 เทีย	13.00	ลบ.ม.	58.00	754.00	30.00	390.00	1.375	1,144.00	1,573.00
26	- สีรองพื้นทับหน้า 2 เทีย	13.00	ตร.ม.	58.00	754.00	30.00	390.00	1.375	1,144.00	1,573.00
-	งานปรับปรุงห้องน้ำชั้นบนและชั้นล่าง									
	ค่าก่อสร้าง (ลงชื่อ).....									
27	- ไม้แบบ	2.00	ลบ.ฟ.	152.00	304.00	33.00	66.00	1.375	370.00	508.75
28	- ไม้คร่าว 1-1/2 นิ้ว X 3 นิ้ว	0.60	ลบ.ฟ.	400.00	240.00	-	-	1.375	240.00	330.00
29	- งานผสมแลเทคคอมกรีต (กรวดผสมเอง) ส่วนประกอบสูตรดังนี้ (ลงชื่อ).....	0.20	ลบ.ม.	498.00	99.60	-	-	1.375	99.60	136.95
30	- ติดตั้งหินแกรนิตเสาตอรั้งต่างหน้า (รวมค่าแรงทำปูนทรายแล้ว)	2.00	ตร.ม.	7,550.00	15,100.00	98.00	196.00	1.375	15,296.00	21,032.00
31	- งานติดตั้งอ่างล้างหน้าแบบฝังบนเคาท์เตอร์พร้อมท่อน้ำและอุปกรณ์ชุด	1.00	ชุด	1,290.00	1,290.00	450.00	450.00	1.375	1,740.00	2,392.50
32	- อ่างล้างหน้าแบบฝังพร้อมท่อน้ำและอุปกรณ์ชุด	1.00	ชุด	2,780.00	2,780.00	450.00	450.00	1.375	3,230.00	4,441.25
33	- เหล็กเส้นกลมเส้นเรียบ SR24 RB Ø 9 มม. (ลงชื่อ).....	1.00	ชุด	28.00	28.00	4.10	4.10	1.375	32.10	44.14
34	- งานติดตั้ง ก๊อกน้ำ (ลงชื่อ).....	2.00	ชุด	155.00	310.00	103.00	206.00	1.375	516.00	709.50
35	- งานติดตั้งกระเบื้องเคลือบปูพื้น ชนิดสี่เหลี่ยม ขนาด 8" x 8"	8.30	ตร.ม.	215.00	1,784.50	158.00	1,311.40	1.375	3,095.90	4,256.86
36	- งานติดตั้งกระเบื้องเคลือบปูผนัง ชนิดสี่เหลี่ยม ขนาด 8" x 8"	20.84	ตร.ม.	223.00	5,983.32	166.00	4,455.44	1.375	10,440.76	14,356.05
37	- งานติดตั้งโถสุขภัณฑ์แบบฝัง ชนิดสี่เหลี่ยม ขนาด 12" x 12"	2.00	ชุด	2,750.00	5,500.00	450.00	900.00	1.375	6,400.00	8,800.00
38	- งานติดตั้งฝักบัวชนิดก้านแข็ง	2.00	ชุด	4,290.00	8,580.00	170.00	340.00	1.375	8,920.00	12,265.00
-	- งานติดตั้งราวแขวนผ้าจะรูดยิปซักรีด	2.00	ชุด	1,050.00	2,100.00	70.00	140.00	1.375	2,240.00	3,080.00
39	- งานติดตั้งก๊อกน้ำทองเหลือง ต่างพื้น	2.00	ชุด	490.00	980.00	70.00	140.00	1.375	1,120.00	1,540.00
40	- สายชำระ	2.00	ชุด	490.00	980.00	70.00	140.00	1.375	1,120.00	1,540.00

Handwritten signature and initials.

ผนวก... ๓... มีหน้า... ๑... ถึง... ๑
จำนวน... ๑... (ฉบับ)

รายละเอียดการแบ่งงวดงาน

โครงการก่อสร้างปรับปรุงบ้านพักรองรับนักท่องเที่ยวส่วนจังหวัดยะลา
บ้านเลขที่ ๒/๒ ถนนเอกราช ตำบลสะเตง อำเภอเมืองยะลา จังหวัดยะลา

องค์การบริหารส่วนจังหวัดยะลา จะจ่ายเงินค่าจ้างโดยแบ่งเป็น ๑ งวด ดังนี้

งวดที่ ๑ (งวดสุดท้าย) เป็นจำนวนเงิน ๔๕๖,๕๐๐.- บาท (สี่แสนห้าหมื่นหกพันห้าร้อยบาทถ้วน) จะจ่ายให้เมื่อผู้รับจ้างได้ทำการก่อสร้าง ดังนี้

- งานรื้อถอนวัสดุพร้อมขนย้ายทั้งหมด แล้วเสร็จ
- งานติดตั้งกระเบื้องผนังหลังคาลอนคู่พร้อมอุปกรณ์ แล้วเสร็จ
- งานติดตั้งฝ้าเพดานยิปซัมบอร์ดฉาบเรียบ แล้วเสร็จ
- งานติดตั้ง ประตู - หน้าต่าง แล้วเสร็จ
- งานทาสีภายนอก งานทาสีภายใน แล้วเสร็จ
- งานติดตั้งมุ้งลวด แล้วเสร็จ

ระยะเวลาปฏิบัติงาน ให้แล้วเสร็จภายใน ๑๘๐ วัน พร้อมส่งมอบงานจ้างและคณะกรรมการตรวจรับเรียบร้อยแล้ว

กำหนดส่งมอบงานภายในวันที่ ๒๕ มีนาคม ๒๕๖๗

(ลงชื่อ)..... ผู้ว่าจ้าง
(นาย मुखตาร์ มะทา)

นายกองค์การบริหารส่วนจังหวัดยะลา

(ลงชื่อ)..... ผู้รับจ้าง
(นาย อนุชิต อนุชิต)

(ลงชื่อ)..... พยาน
(นางสาว ริกานต์ พิณใส)

(ลงชื่อ)..... พยาน
(นางสาว ปิยะธิดา ชูโชติ)

วันที่ ๒๒ ก.ย. ๒๕๖๒

หน้า ๑ หน้า ๑ หน้า ๑

จำนวน ๑ (ฉบับ)

สัญญาแบบปรับราคาได้ (ค่า K)

๑ การปรับราคาค่าก่อสร้าง ตามเงื่อนไข หลักเกณฑ์ สูตรและวิธีคำนวณที่ใช้กับสัญญาแบบปรับราคาได้ตามมติคณะรัฐมนตรี เมื่อวันที่ ๒๒ สิงหาคม ๒๕๓๒ เรื่องการพิจารณาช่วยเหลือผู้ประกอบการอาชีพก่อสร้างตามหนังสือสำนักเลขาธิการคณะรัฐมนตรีที่ นร.๐๒๐๓/๒๑๐๙ ลงวันที่ ๒๔ สิงหาคม ๒๕๓๒ โดยประเภทงานก่อสร้าง สูตรและวิธีการคำนวณที่ใช้กับสัญญาแบบปรับราคาได้

ในการพิจารณาเพิ่มหรือลดราคาค่าจ้างเหมาก่อสร้างให้คำนวณตามสูตร

$$P = (Po) \times (K)$$

กำหนดให้ P = ราคาค่างานต่อหน่วยหรือราคาค่างานเป็นงวดที่จะต้องจ่ายให้ผู้รับจ้าง

Po = ราคาค่างานต่อหน่วยที่ผู้รับจ้างประมูลได้ หรือราคาค่างานเป็นงวดซึ่งระบุไว้ในสัญญาแล้วแต่กรณี

K = ESCALATION FACTOR ที่หักด้วย ๔% เมื่อต้องเพิ่มค่างานหรือบวกเพิ่ม ๔% เมื่อต้องเรียกค่างานคืน

๑.๒ ค่า ESCALATION FACTOR หรือค่า K ได้แยกตามประเภทงานดังนี้

งานอาคาร หมายถึง ตัวอาคาร เช่น ที่ทำการ โรงเรียน โรงพยาบาล หอพัก ที่พักอาศัย หอประชุม อัมจันทร์ ยิมเนเซียม สระว่ายน้ำ โรงอาหาร คลังพัสดุ โรงงาน รั้ว เป็นต้น และให้หมายความรวมถึง

- ไฟฟ้าของอาคารบรรจบถึงสายเมนจำหน่าย แต่ไม่รวมถึงหม้อแปลงและระบบไฟฟ้าภายในบริเวณ

- ประปาของอาคารบรรจบถึงสายเมนจำหน่าย แต่ไม่รวมระบบประปาภายในบริเวณ

- ระบบท่อหรือระบบสายต่าง ๆ ที่ติดหรือฝังอยู่ในส่วนของอาคาร เช่น ท่อปรับอากาศ ท่อก๊าซ

สายไฟฟ้าสำหรับเครื่องปรับอากาศ สายล่อฟ้า ฯลฯ

- ทางระบายน้ำของอาคารจนถึงทางระบายน้ำภายนอก

- ส่วนประกอบที่จำเป็นสำหรับอาคาร เฉพาะส่วนที่ติดกับอาคารโดยต้องสร้างหรือประกอบพร้อมกับการก่อสร้างอาคาร แต่ไม่รวมถึงเครื่องจักรหรือเครื่องมือกลที่นำมาประกอบหรือติดตั้ง เช่น ลิฟท์ เครื่องคอมพิวเตอร์ เครื่องสูบน้ำ เครื่องปรับอากาศ พัดลม ฯลฯ

- ทางเท้ารอบอาคาร ดินถม ดินตัก ทางเท้าอาคารโดยรอบไม่เกิน ๓ เมตร

$$\text{ใช้สูตร } K = 0.25 + 0.15 \frac{It/Io + 0.10 (Ct/Co) + 0.40 (Mt/Mo) + 0.10 (St/So)}$$

ดัชนีราคาที่ใช้คำนวณตามสูตรที่ใช้กับสัญญาแบบปรับราคาได้ จัดทำขึ้นโดยกระทรวงพาณิชย์

It = ดัชนีราคาผู้บริโภคทั่วไปของประเทศไทย ในเดือนที่ส่งงานแต่ละงวด

Io = ดัชนีราคาผู้บริโภคทั่วไปของประเทศไทย ในเดือนที่เปิดซองประกวดราคา

Ct = ดัชนีราคาซีเมนต์ในเดือนที่ส่งงานแต่ละงวด

Co = ดัชนีราคาซีเมนต์ ในเดือนที่เปิดซองประกวดราคา

Mt = ดัชนีราคาวัสดุก่อสร้าง (ไม่รวมเหล็กและซีเมนต์) ในเดือนที่ส่งงานแต่ละงวด

Mo = ดัชนีราคาวัสดุก่อสร้าง (ไม่รวมเหล็กและซีเมนต์) ในเดือนที่เปิดซองประกวดราคา

St = ดัชนีราคาเหล็ก ในเดือนที่ส่งงานแต่ละงวด

So = ดัชนีราคาวัสดุเหล็ก ในเดือนที่เปิดซองประกวดราคา

1937
10/10/37

1937

1937

1937
10/10/37
1937
10/10/37

1937

8

ลงวันที่ ๒๓ ก.ย. ๒๕๖๒

หนังสือรับรอง

ผนวก ๕ วิชา ๑ ถึง ๗

ผู้ประกอบการวิชาชีพวิศวกรรมควบคุม

จำนวน ๗ (ฉบับ)

เขียนที่ ศจก. ๒๕๖๒

วัน เดือน พ.ศ.

โดยหนังสือฉบับนี้ ข้าพเจ้า สมศักดิ์ พงศ์ศรีเงิน อายุ ๕๕ ปี
 เชื้อชาติ ไทย สัญชาติ ไทย บ้านเลขที่ ๘๐ หมู่ที่ ๑
 ถนน ราชวิถี ตรอก/ซอย - ตำบล/แขวง วังทอง
 อำเภอ/เขต วังทอง จังหวัด พ.ศ. ที่ทำงาน -
 โทรศัพท์ ๐๙๑-๕๕๕๕๕๕ ได้รับอนุญาตให้ประกอบวิชาชีพวิศวกรรมควบคุมประเภท ช่างเทคนิค
 สาขา วิศวกรรมโยธา แขนง -
 ตามใบอนุญาตเลขทะเบียน ๑๑๖-๒๕๖๒ และขณะนี้ไม่ได้ถูกเพิกถอนใบอนุญาตให้ประกอบวิชาชีพ

ขอรับรองว่า ข้าพเจ้าเป็นผู้รับผิดชอบตามพระราชบัญญัติวิศวกรรม พ.ศ. ๒๕๐๕ โดยข้าพเจ้าเป็นผู้ควบคุม
 การก่อสร้าง เป็นสิ่งปลูกสร้าง ชนิด โกดังเก็บของและที่พักคนงาน
 จำนวน ๑ โครงการ ขององค์การบริหารส่วนจังหวัดยะลา อำเภอเมือง จังหวัดยะลา ตามแผนผังบริเวณ ,
 แบบก่อสร้าง และรายการก่อสร้างองค์การบริหารส่วนจังหวัดยะลา

เพื่อใช้เป็นหลักฐานได้ลงลายมือชื่อไว้เป็นสำคัญ

(ลงชื่อ) [ลายมือชื่อ] วิศวกร
 (สมศักดิ์ พงศ์ศรีเงิน)

(ลงชื่อ) [ลายมือชื่อ] ผู้มีอำนาจลงนามของ
 (นายสมศักดิ์ พงศ์ศรีเงิน) บริษัท/ห้าง

(ลงชื่อ) [ลายมือชื่อ] พยาน
 (นายสมศักดิ์ พงศ์ศรีเงิน)

(ลงชื่อ) [ลายมือชื่อ] พยาน
 (นางสาววิมลรัตน์ พิณใส)

(ลงชื่อ) [ลายมือชื่อ] พยาน
 (นางสาวปิยะธิดา ชูโชค)

1. ให้ขีดฆ่าข้อความที่ไม่ใช่ออก
2. ให้วิศวกรแนบภาพถ่ายบัตรประจำตัวแสดงว่าได้รับอนุญาตให้ประกอบวิชาชีพและภาพถ่ายใบอนุญาตให้ประกอบวิชาชีพ
3. หากมีการเปลี่ยนแปลงวิศวกรตามหนังสือรับรองฉบับนี้ ให้วิศวกรรีบแจ้งให้องค์การบริหารส่วนจังหวัดยะลา ทราบเป็นลายลักษณ์อักษร

เอกสารนี้... หมายเลข...
ลงวันที่... ๒๓.๑๒.๒๕๖๓

ผนวก... หน้า...

ใบอนุญาตประกอบวิชาชีพวิศวกรรมควบคุม
Thai Professional Engineering License
เลขประจำตัวประชาชน (ID) 3-9599-00120-66-0

ชื่อตัวและชื่อสกุล
Title/Name Surname นาย วีรวุฒิ พงศ์หริณ
Mr. Weravuth Phongharin

เลขทะเบียน
License No. ภย.24156

เลขที่ใบอนุญาต
Memo No. 100517

ระดับ
Level ภาควิศวกร Associate Eng.

สาขา
Discipline โยธา Civil Eng.

วันออกบัตร
Date of Issue 18 ก.ย. 2023

วันบัตรหมดอายุ
Date of Expiry 17 ก.ย. 2571

นาย วีรวุฒิ พงศ์หริณ
นายกสภาวิศวกร President

ใช้เป็นเอกสารประกอบการยื่นโครงการขออนุมัติงบประมาณที่กรมปลัดองค์การบริหารจัดการส่วนจังหวัดยะลา
ของ ทดก. ทรัพย์ดี เห่งท่านัน



000096106

สภาวิศวกร
COUNCIL OF ENGINEERS
www.coe.or.th



(ลงชื่อ)..... ผู้ว่าจ้าง
(นายสมชาย ใจดี ทรัพย์ดี)
นาย(องค์การบริหารส่วนจังหวัดยะลา)

(.....) ผู้รับจ้าง
(นายสมชาย ใจดี ทรัพย์ดี)

(ลงชื่อ)..... พยาน
(นางสาวนริภานต์ พิณโล)

(ลงชื่อ)..... พยาน
(นางสาวปิยะธิดา ขุโชค)

สำเนาถูกต้อง

นายวีรวุฒิ พงศ์หริณ

ภย.24156

บัตรประจำตัวประชาชน Thai National ID Card
 เลขประจำตัวประชาชน Identification Number 3 9599 00120 66 0
 ชื่อตัวและชื่อสกุล นาย วีรวุฒิ พงศ์หริณ
 Name Mr. Weravuth
 Last name Phongharin
 เกิดวันที่ 22 มี.ค. 2500
 Date of Birth 22 Mar. 1959
 ศาสนา พุทธ
 ที่อยู่ 80 ถนนวิถี 4 ต.สะเตง อ.เมืองยะลา
 จ.ยะลา
 2 ก.ย. 2565
 วันออกบัตร 2 Sep. 2022
 Date of Issue
 (นายวีรวุฒิ พงศ์หริณ)
 เจ้าพนักงานประจำบัตร
 คลอดชีพ
 วันหมดอายุ
 LIFE LONG
 Date of Expiry 9599-03-09021329



ได้เป็นเอกสารประกอบการเป็นนิติกรรมการประชุมสภาผู้ทรงอภิสถาปัตย์จังหวัดยะลา
ของ ทศก ทศพีศสุหงษา

(ลงชื่อ).....ผู้ว่าจ้าง
 (นาย मुखตาร์ มะธา)
 นายกองค์การบริหารส่วนจังหวัดยะลา
 (ลงชื่อ).....ผู้รับจ้าง
 (นางสาว นริศ)
 (ลงชื่อ).....พยาน
 (นางสาว นริศ)
 (ลงชื่อ).....พยาน
 (นางสาว บิยะธิดา ชูโชติ)

สำเนาถูกต้อง
 นายวีรวุฒิ พงศ์หริณ
 ภย.24156

วันที่: ๒๗ ก.ย. ๖๖



คณะกรรมการควบคุมการประกอบกิจการโรงไฟฟ้าพลังน้ำภาคใต้

ตามพระราชบัญญัติว่าด้วยการระดมทุน พ.ศ. ๒๕๐๔

เพื่อควบคุมการประกอบกิจการโรงไฟฟ้าพลังน้ำภาคใต้

นายวิชาญ อึ้งกิมสิน (รองอธิบดี)

มีมติประชุมคณะกรรมการควบคุมการประกอบกิจการโรงไฟฟ้าพลังน้ำภาคใต้

ให้คณะกรรมการมีมติเห็นชอบในข้อเสนอดังกล่าว

ซึ่งเป็นเอกสารประกอบมติเห็นชอบดังกล่าว

ของ พล.ต. อ. อึ้งกิมสิน (รองอธิบดี) (นางสาววิภาดา ภูษิต)

เลขที่ ๑๐๐๓๒๖

สำเนาถูกต้อง

นายวิชาญ อึ้งกิมสิน
ทล. 24156

(นายวิชาญ อึ้งกิมสิน)
ประธาน ก.จ.

Handwritten signature

(นายวิชาญ อึ้งกิมสิน)
นายวิชาญ อึ้งกิมสิน ก.จ.

ลงวันที่ ๒๖/๑๑/๒๕๖๒

หนังสือรับรองของช่างผู้ควบคุมการก่อสร้าง

ข้าพเจ้า ชอจ.ลภ.ภ. กฤษณ์ วุฒิ ประกาศนียบัตรวิชาชีพชั้นสูง (ปว)
 สาขา โศก ดังสำเนาใบประกาศ หรือใบอนุญาตให้ประกอบ
 วิชาชีพที่ได้แนบมาพร้อมนี้ ขอรับรองว่า จะเป็นช่างควบคุมงานก่อสร้าง โศก
อาคารบริษัท สรรพสิน
 ให้กับ
 บริษัท/ห้างฯ สจ.ภ. สรรพสิน ตั้งแต่วันเริ่มต้นตามสัญญาจ้างเป็นต้นไป จนกว่า
 การก่อสร้างถูกต้องตามแบบแปลนและรายการสัญญา เมื่อทางราชการได้ตกลงทำสัญญาจ้างให้บริษัท/ห้างฯ
สจ.ภ. สรรพสิน เป็นผู้รับจ้างงานก่อสร้างนี้แล้ว

(ลงชื่อ) อ.สมาน ช่างผู้ควบคุมงานก่อสร้าง
 (นายอ.สมาน กฤษณ์)

(ลงชื่อ) อ.อ. อ.ริ ผู้จัดการ (นิติบุคคล)
 (นายอ.อ. อ.ริ)
 ตำแหน่ง ผู้จัดการ
 ประทับตรา (ถ้ามี)

(ลงชื่อ) อ.อ. อ.ริ ผู้ว่าจ้าง
 (นาย मुखตาร์ มะทา)
 นายกองคการบริหารส่วนจังหวัดยะลา

(ลงชื่อ) อ.อ. อ.ริ ผู้รับจ้าง
 (นายอ.อ. อ.ริ)

(ลงชื่อ) อ.อ. อ.ริ พยาน
 (นางสาว นริกันต์ พิณโส)

(ลงชื่อ) อ.อ. อ.ริ พยาน

หมายเหตุ ต้องแนบสำเนารูปถ่ายบัตร ช่างควบคุมงานก่อสร้าง พร้อมหนังสือรับรองนี้ด้วย

1. ...
 2. ...
 3. ...
 4. ...
 5. ...
 6. ...
 7. ...
 8. ...
 9. ...
 10. ...

...

ระเบียบแสดงผลการเรียนตามหลักสูตรประกาศนียบัตรวิชาชีพชั้นสูง (ปวส.) พุทธศักราช 2563

เอกสารแนบ
รหัสสถานศึกษา 1395016101
จังหวัด ยะลา
รหัสประจำตัว 63301210038

๐๐๒๕๒๒๒๒
๒๒ ก.ย. ๒๒

ชื่อสถานศึกษา วิทยาลัยเทคนิคยะลา
สถานศึกษาเดิม ศูนย์การศึกษาอนรระบบและการศึกษาตามอัธยาศัยอำเภอเมืองยะลา
จังหวัด ยะลา
ระดับการศึกษาที่จบ มัธยมศึกษาตอนปลาย
ปีการศึกษาที่จบ 2561
เข้าศึกษาเมื่อ 1 กรกฎาคม 2563
หน่วยกิตที่รับโอน -
หน่วยกิตที่เรียน 106
หน่วยกิตที่ได้ 86
ระดับคะแนนเฉลี่ยสะสม 3.79
ผ่านเกณฑ์การประเมินมาตรฐานวิชาชีพเมื่อ 11 มีนาคม 2565
สำเร็จการศึกษาเมื่อ 12 พฤษภาคม 2565

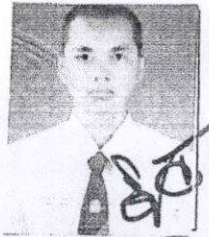

ชื่อ - ชื่อสกุล นายอุสมาน กะลุแป
เชื้อชาติ ไทย สัญชาติ ไทย ศาสนา อิสลาม
วัน เดือน ปีเกิด 27 มีนาคม 2538
เลขประจำตัวประชาชน 1 9599 00437 55 1
ชื่อบิดา นายอาหมัด กะลุแป
ชื่อมารดา นางสาวยามีนี๊ะ๊ะ บุงอสาวย
ประเภทวิชา อุตสาหกรรม
สาขาวิชา โยธา
สาขางาน โยธา

รหัสวิชา	ชื่อวิชา	หน่วย กิต (1)	ผล การ เรียน (2)	(1) x (2)	รหัสวิชา	ชื่อวิชา	หน่วย กิต (1)	ผล การ เรียน (2)	(1) x (2)
ปีการศึกษา 2563 ภาคเรียนที่ 1					30121-2112	ระบบสุขาภิบาล	2	4.0	8.0
30000-1201	ภาษาอังกฤษเพื่อการสื่อสาร	3	4.0	12.0	หน่วยกิตที่ได้ในภาค 5 หน่วยกิตสะสม 38				
30000-1501	ชีวิตกับสังคมไทย	3	4.0	12.0	คะแนนเฉลี่ยในภาค 4.00 คะแนนเฉลี่ยสะสม 3.85				
30000-1602	การคิดอย่างเป็นระบบ	2	4.0	8.0	ปีการศึกษา 2564 ภาคเรียนที่ 3				
30001-1001	การบริหารงานคุณภาพในองค์กร	2	4.0	8.0	30000-1204	ภาษาอังกฤษโครงการ	1	3.0	3.0
30100-0101	กลศาสตร์วิศวกรรม	3	3.5	10.5	30000-1610	นันทนาการเพื่อพัฒนาคุณภาพชีวิต	1	4.0	4.0
30121-2002	คอนกรีตเทคโนโลยี	3	3.0	9.0	30001-2001	เทคโนโลยีสารสนเทศเพื่อการจัดการอาชีพ	3	4.0	12.0
30000-2001	กิจกรรมองค์กรวิชาชีพ 1	ผ.			30121-2001	การทดสอบวัสดุงานโยธา	3	3.0	9.0
30121-0001	กลศาสตร์โครงสร้าง	3	ผ.		30121-2004	การเขียนแบบโยธาด้วยคอมพิวเตอร์	3	4.0	12.0
30121-0002	วัสดุก่อสร้าง	3	ผ.		30121-2107	การออกแบบโครงสร้างไม้และเหล็ก	3	3.5	10.5
30121-0005	พื้นฐานการเขียนแบบงานโยธา	3	ผ.		30121-2111	การสำรวจเพื่อการก่อสร้างงานโยธา	3	4.0	12.0
30121-0007	พื้นฐานการปฏิบัติงานโยธา	2	ผ.		30121-8502	โครงการ 1	2	4.0	8.0
หน่วยกิตที่ได้ในภาค 16 หน่วยกิตสะสม 16					30000-2003	กิจกรรมองค์กรวิชาชีพ 3		ผ.	
คะแนนเฉลี่ยในภาค 3.71 คะแนนเฉลี่ยสะสม 3.71					หน่วยกิตที่ได้ในภาค 19 หน่วยกิตสะสม 57				
ปีการศึกษา 2563 ภาคเรียนที่ 2					คะแนนเฉลี่ยในภาค 3.71 คะแนนเฉลี่ยสะสม 3.80				
30000-1101	ทักษะภาษาไทยเชิงวิชาชีพ (ลงชื่อ).....	3	4.0	12.0	ปีการศึกษา 2564 ภาคเรียนที่ 4				
30000-1202	ภาษาอังกฤษสำหรับการปฏิบัติงาน (นายสมชาย งามตา) 1306	3	4.0	12.0	วิทยาศาสตร์งานก่อสร้างและตกแต่งภายใน				
30000-1404	แคลคูลัส 1 (นายกองศักดิ์ งามตา) 1306	3	4.0	12.0	30001-1052	กฎหมายและสัญญาก่อสร้าง	2	3.5	7.0
30100-0105	ความแข็งแรงของวัสดุ (ลงชื่อ).....	3	4.0	12.0	30121-2005	การประมาณราคางานโยธา	3	4.0	12.0
30100-0301	ทฤษฎีโครงสร้าง (นางสาวณัฐพร งามตา) 1306	3	4.0	12.0	30121-2006	การออกแบบโครงสร้างคอนกรีตเสริมเหล็ก	3	4.0	12.0
30121-2003	ปฐพีกลศาสตร์ (นางสาวณัฐพร งามตา) 1306	3	4.0	12.0	30121-2007	การสำรวจเส้นทาง	3	3.5	10.5
30000-2002	กิจกรรมองค์กรวิชาชีพ 2	ผ.			30121-2101	การควบคุมและวางแผนการก่อสร้างงานโยธา	3	4.0	12.0
30121-0003	เทคนิคการก่อสร้างงานโยธา (ลงชื่อ).....	3	ผ.		30121-2103	โครงการทาง	3	4.0	12.0
30121-0004	พื้นฐานการประมาณราคางานโยธา (นางสาวริกาภา ภูมิใส) 1306	3	ผ.		30121-2105	ชลศาสตร์	3	2.5	7.5
30121-0006	พื้นฐานการสำรวจ (นางสาวปิยะธิดา ชูโชติ) 1306	3	ผ.		30121-8503	โครงการ 2	2	4.0	8.0
หน่วยกิตที่ได้ในภาค 17 หน่วยกิตสะสม 33					30000-2004	กิจกรรมองค์กรวิชาชีพ 4		ผ.	
คะแนนเฉลี่ยในภาค 3.94 คะแนนเฉลี่ยสะสม 3.83					หน่วยกิตที่ได้ในภาค 25 หน่วยกิตสะสม 82				
ปีการศึกษา 2563 ภาคฤดูร้อน					คะแนนเฉลี่ยในภาค 3.72 คะแนนเฉลี่ยสะสม 3.78				
30108-0002	การเขียนแบบก่อสร้าง (นางสาวปิยะธิดา ชูโชติ) 1306	3	4.0	12.0					

ออกจากสถานศึกษาเมื่อ 12 พฤษภาคม 2565

เหตุที่ออก สำเร็จการศึกษาตามหลักสูตร

(นางดวงกมล แก้วนาก)

หัวหน้างานทะเบียน

วันที่ 12 เดือน พฤษภาคม พ.ศ. 2565

(นายอิทธิฤทธิ์ ศรีชุมภู)

ผู้อำนวยการ

วันที่ 12 เดือน พฤษภาคม พ.ศ. 2565

เอกสารเลขที่: ๐๐๒๕/๒๒
ลงวันที่: ๒๗ ก.ย. ๒๕๖๒

หน้า: ๑๗

บัตรประจำตัวประชาชน Thai National ID Card
เลขประจำตัวประชาชน 1 9599 00437 55 1
Identification Number

ชื่อตัวและชื่อสกุล นาย อุดمان กะลุแป
Name Mr. Audean
Last name Kalupae
เกิดวันที่ 27 มี.ค. 2538
Date of Birth 27 Mar. 1995
ศาสนา อิสลาม

ที่แจ้ง 14/45 หมู่ที่ 3 ต.สะเตงนอก
อ.เมืองยะลา จ.ยะลา

13 พ.ค. 2581
วันอายุบัตร
13 May 2016
Date of Issue

วันหมดอายุ
26 มี.ค. 2570
วันหมดอายุ
26 Mar. 2027
Date of Expiry

9501-02-05131713



รับแจ้งคดีต่อ
058 (ลงชื่อ).....ผู้ว่าจ้าง
(นายมนตรี มหา)
(นาง อุดมาน) นายกองค้การบริหารส่วนจังหวัดยะลา
058 (ลงชื่อ) ด.ช. นริ ผู้รับจ้าง
(นาย นริ นริ)
(นางสาว นริ)
(ลงชื่อ).....พยาน
(นางสาวริกันต์ พิณโส)
(ลงชื่อ).....พยาน
(นางสาวปิยะชิตา ชูโชติ)

พวงกบ.....
จำนวน.....
..... (ฉบับ)

องค์การบริหารส่วนจังหวัดยะลา

ถนน วงเวียน 2 อำเภอเมืองยะลา จังหวัดยะลา โทร. 0-7320-3610 ต่อ 1441

โครงการ : ปรับปรุงบ้านพักทรงปลีตอองค์การบริหารส่วนจังหวัดยะลา บ้านเลขที่ 2/2 ถนนเอกราช ตำบลสะเตง อำเภอเมืองยะลา จังหวัดยะลา
ปริมาณงาน: งานรื้อถอนวัสดุพร้อมขนย้ายทั้งหมด , งานติดตั้งกระเบื้องหลังคาถอนผู้พร้อมอุปกรณ์ , งานติดตั้งฝ้าเพดานยิปซัมบอร์ดฉาบเรียบ,
งานติดตั้ง ประตู - หน้าต่าง , งานทาสีภายนอก งานทาสีภายใน แล้วเสร็จ และงานติดตั้งมุงลวด (ตามแบบอบจ.ที่กำหนด)

ผู้รับจ้าง : ห้างหุ้นส่วนจำกัด ทรัพย์สุโขทัย ที่อยู่ 50 ถนนสิโรธรสสาย 2 ตำบลสะเตง อำเภอเมืองยะลา จังหวัดยะลา โดย นายนาอ็อพ หะมี โทร. 08 0711 1585

ระยะเวลาเริ่มต้นสัญญา 28 กันยายน 2566 และระยะเวลาสิ้นสุดสัญญา 25 มีนาคม 2567 รวมเป็นระยะเวลา 180 วัน
วงเงินงบประมาณที่ตัดตั้ง 456,751.-บาท

(ลงชื่อ).....
นายกองค์การบริหารส่วนจังหวัดยะลา

(ลงชื่อ).....
ผู้รับจ้าง

ราคากลางค่าก่อสร้าง 457,975.44.- บาท
วงเงินค่าก่อสร้างที่ตกลงนามในสัญญาจ้าง 456,500.- บาท

ผู้ควบคุมงาน

1. นายถาวรศักดิ์ รอบคอบ นายช่างเขียนแบบปฏิบัติงาน โทร. 0-7320-3625 โทร.0-7320-3625
2. นายคมกริช เขียวแก้ว ผู้ช่วยนายช่างโยธา โทร. 0-7320-3625 โทร.0-7320-3625

“ กำลังก่อสร้างด้วยเงินภาษีอากรของประชาชน ”

หมายเหตุ : ผู้รับจ้างเป็นผู้รับผิดชอบในการดำเนินการจัดทำและติดตั้งแผนป้ายดังกล่าว โดยทำการติดตั้ง จำนวน 2 จุด ณ จุดเริ่มต้นและจุดสิ้นสุดโครงการ
ภายใน 7 วัน นับตั้งแต่ลงนามในสัญญาจ้าง

เอกสารแนบ...
 เลขที่...
 วันที่...
 ๒๕๖๒



(ลงชื่อ) ...
 (นางสาวปิยะธิดา ชูชีพ)...
 ผนปรวิไล
 SCALE 1:500

หน้าจก...
 หน้า ๑



ผู้ศึกษาเรื่อง กอต่าง
 ออกตามคำสั่งจังหวัดยะลา

โครงการ
 โครงการมอบเงินค่า
 งบประมาณปีงบประมาณ ๒๕๖๒

นางสาว...
 ๑:๗๕

วันที่ ๑๘/๘/๒๕๖๒

หน้า ๑/๑๓ จำนวน ๑๓

เขียนแบบ
 ผู้ร่าง: ...
 ตรวจสอบ: ...

วิศวกร
 ...

ตรวจ
 ...

พิจารณา
 ...

นาง...
 ...

นาง...
 ...

อนุมัติ
 ...

หมายเหตุ
 1. ...
 2. ...

หน้างาน: *หน้างาน*
 ชื่อ: *หน้างาน*

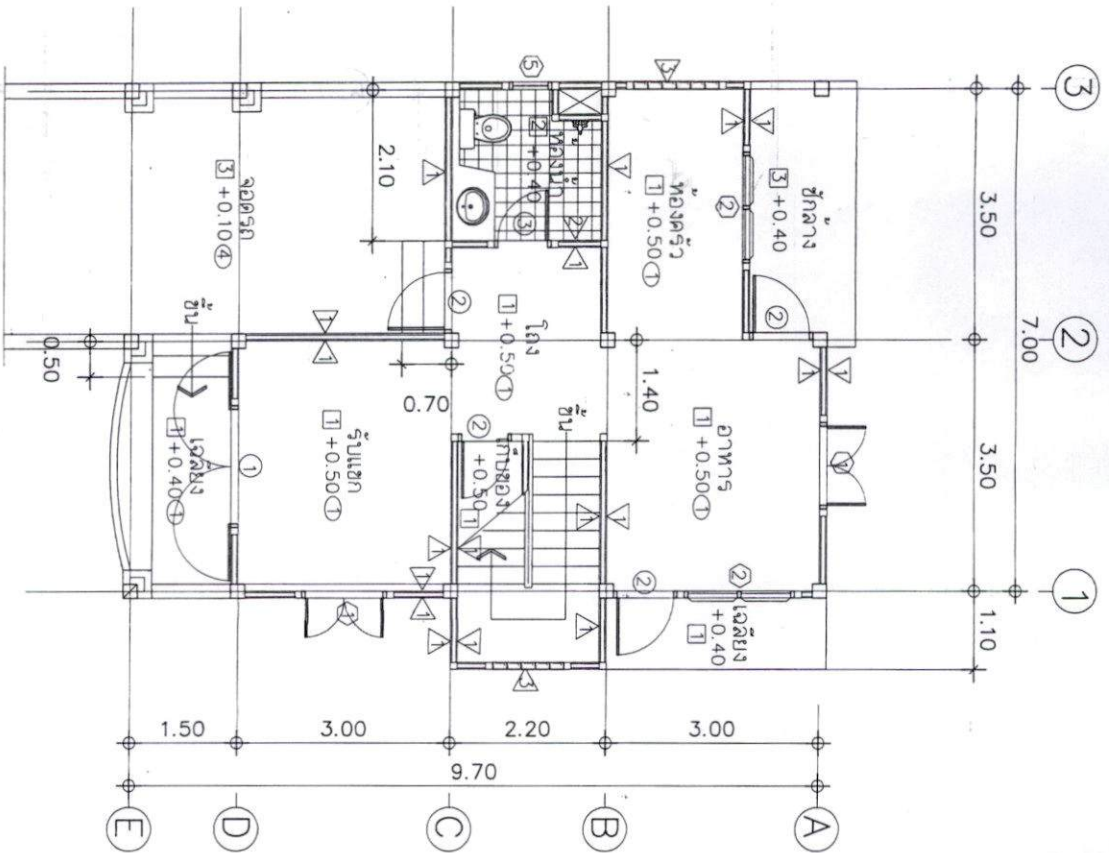

แบบแปลนพื้นที่
 SCALE 1 : 75

บ้านเลขที่ 2/2 (บ้านพัก รองปลัดองค์การบริหารส่วนจังหวัดยะลา)

- รื้อเปลี่ยนกระเบื้องหลังคา คอนกรีต ทั้งหมด
- รื้อเปลี่ยนกรอบหน้าต่างทั้งหมด
- รื้อเปลี่ยนกรอบข้างหลังคาทั้งหมด
- รื้อเปลี่ยนชิงชางทั้งหมด
- รื้อเปลี่ยนฝ้าเพดานยิปซัมบอร์ดฉาบเรียบ ทั้งหมด
- รื้อถอนเปลี่ยนกระเบื้องปูพื้นและผนัง รวมทั้งตุ๊กตาผนัง ห้องนั่งเล่น 1 และชั้น 2
- ติดตั้งกระเบื้องปูพื้นและผนัง รวมทั้งตุ๊กตาผนัง ห้องนั่งเล่น 1 และชั้น 2
- ขัดล้างทำความสะอาดผนังเดิมทางสี่รอบพื้นที่นอก ภายนอกและภายใน 496 ตร.ม.
- งานทาสีภายนอก 248 ตร.ม.
- งานทาสีภายใน 248 ตร.ม.
- รื้อถอนหน้าต่างไม้ ① พร้อมวางบานใหม่ ② ไม้ระแนงหน้าต่างใหม่จำนวน 10 ชุด
- รื้อถอนหน้าต่างไม้ ② พร้อมวางบานใหม่ ③ ไม้ระแนงหน้าต่างใหม่จำนวน 2 ชุด
- งานติดตั้งมุ้งลวด
- รื้อเปลี่ยนบานประตูไม้ ② ขนาด 0.80 X 2.00 ม. เป็นบาน UPVC จำนวน 7 ชุด
- รื้อเปลี่ยนบานประตูห้องน้ำ ③ ขนาด 0.70 X 1.80 ม. จำนวน 2 ชุด
- งานกำจัดปลวก

(ลงชื่อ) *สมชาย ใจดี*
 (นางสาวปริกานต์ พุฒิสถ)
 (ลงชื่อ) *สมชาย ใจดี*
 (นางสาวปิยะธิดา สุโขทัย)

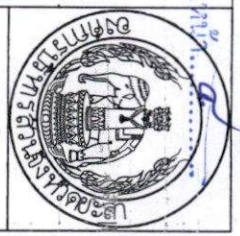

ฝ่ายบริหารบุคคล กองช่าง
 องค์กรปกครองส่วนท้องถิ่น

โครงการ
 โครงการซ่อมแซมบ้านพัก
 รองปลัดองค์การบริหารส่วนจังหวัดยะลา

แบบแปลน
 แปลงที่ชั้น 1

มาตราส่วน 1:75
 วันที่ 18/8/2566
 แผนที่ จำนวน 13

เขียนแบบ
สมชาย ใจดี
 วิศวกร ๓ ขง
 วิชาชีพเลขที่ ๒๒๒๒๒๒๒๒

วิศวกร
 นายสมชาย ใจดี

ตรวจสอบ
สมชาย ใจดี
 วิศวกร ๓ ขง
 วิชาชีพเลขที่ ๒๒๒๒๒๒๒๒

อนุมัติ
สมชาย ใจดี
 วิศวกร ๓ ขง
 วิชาชีพเลขที่ ๒๒๒๒๒๒๒๒

นายก อบจ. ยะลา

หมายเหตุ
 1. งานก่อสร้างอาคารบ้านพัก
 2. งานก่อสร้างรั้วบ้าน
 3. งานก่อสร้างประตูหน้าต่าง

เอกสารแนบ: ...
 ๑. ๒. ๓. ๔. ๕. ๖. ๗. ๘. ๙. ๑๐. ๑๑. ๑๒. ๑๓. ๑๔. ๑๕. ๑๖. ๑๗. ๑๘. ๑๙. ๒๐. ๒๑. ๒๒. ๒๓. ๒๔. ๒๕. ๒๖. ๒๗. ๒๘. ๒๙. ๓๐. ๓๑. ๓๒. ๓๓. ๓๔. ๓๕. ๓๖. ๓๗. ๓๘. ๓๙. ๔๐. ๔๑. ๔๒. ๔๓. ๔๔. ๔๕. ๔๖. ๔๗. ๔๘. ๔๙. ๕๐. ๕๑. ๕๒. ๕๓. ๕๔. ๕๕. ๕๖. ๕๗. ๕๘. ๕๙. ๖๐. ๖๑. ๖๒. ๖๓. ๖๔. ๖๕. ๖๖. ๖๗. ๖๘. ๖๙. ๗๐. ๗๑. ๗๒. ๗๓. ๗๔. ๗๕. ๗๖. ๗๗. ๗๘. ๗๙. ๘๐. ๘๑. ๘๒. ๘๓. ๘๔. ๘๕. ๘๖. ๘๗. ๘๘. ๘๙. ๙๐. ๙๑. ๙๒. ๙๓. ๙๔. ๙๕. ๙๖. ๙๗. ๙๘. ๙๙. ๑๐๐.

ชื่อ: *Waherh*

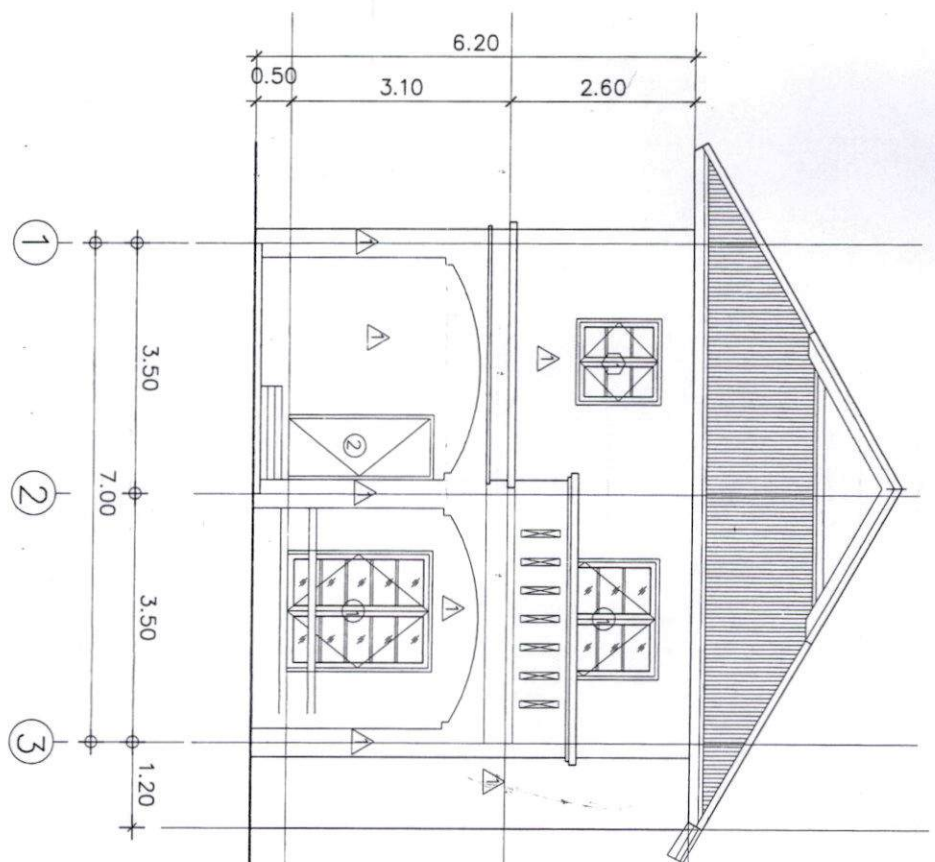

รูปด้าน 1
 SCALE 1 : 75

- งานประตูหน้าต่าง
- รื้อถอนหน้าต่างไม้ ① พร้อมยกกับ พร้อมติดตั้งหน้าต่างใหม่จำนวน 2 ชุด
- รื้อถอนบานประตูไม้ ② ขนาด 0.80 X 2.00 ม. เป็นบาน UPVC จำนวน 1 ชุด
- งานติดตั้งมุ้งลวด
- งานสี
- งานทาสีภายนอก

(ลงชื่อ) *สมชาย ธรรม*
 (นายสมชาย ธรรม)
 นายกองจัดการบริหารสวนจังหวัด...

(ลงชื่อ) *สมชาย ธรรม*
 (นายสมชาย ธรรม) ผู้รับจ้าง

(ลงชื่อ) *สมชาย ธรรม*
 (นางสาวปริกานต์ พิณใส) พยาน

(ลงชื่อ) *สมชาย ธรรม*
 (นางสาวปริกานต์ พิณใส) พยาน

(ลงชื่อ) *สมชาย ธรรม*
 (นางสาวปริกานต์ พิณใส) พยาน



ผู้บังคับการกองบังคับการ
 กองช่าง
 กองการบริการส่วนจังหวัด...

โครงการ
 โครงการซ่อมแซม...

แบบแปลน
 รูปด้าน 1

ขนาดหน้า
 1:75
 วันที่ 18/8/2566

วันที่ 5/13
 จำนวน 13

เขียนแบบ
 สมชาย ธรรม
 นายช่างเขียนแบบภูมิสถาปัตย์

วิศวกร

สถาปนิก
 สมชาย ธรรม
 นายช่างสถาปัตย์

ช่างเทคนิค
 สมชาย ธรรม
 นายช่างเทคนิค

ช่างเขียน
 สมชาย ธรรม
 นายช่างเขียน

ช่างเทคนิค
 สมชาย ธรรม
 นายช่างเทคนิค

ช่างเขียน
 สมชาย ธรรม
 นายช่างเขียน

ช่างเทคนิค
 สมชาย ธรรม
 นายช่างเทคนิค

ช่างเขียน
 สมชาย ธรรม
 นายช่างเขียน

ช่างเทคนิค
 สมชาย ธรรม
 นายช่างเทคนิค

ช่างเขียน
 สมชาย ธรรม
 นายช่างเขียน

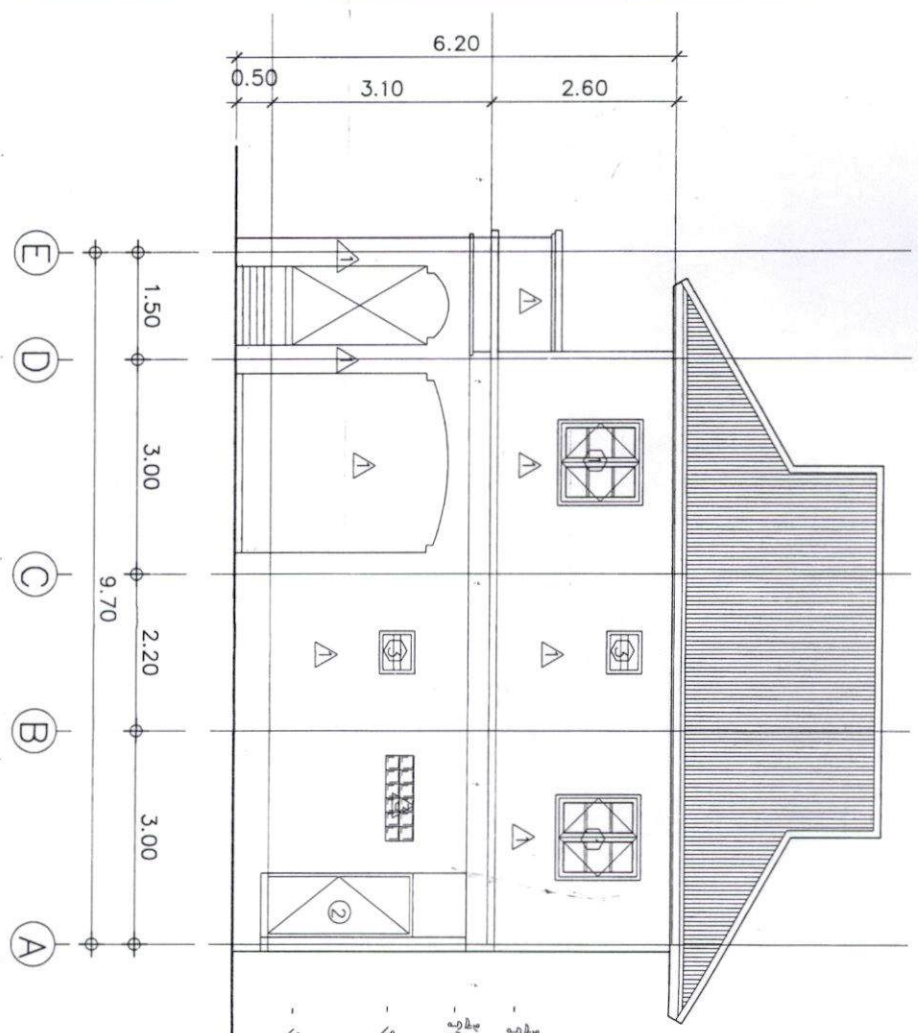

งานประตุน้ำต่าง

- รื้อถอนหน้าต่างไม้ ① พร้อมวงกบ พร้อมติดตั้งหน้าต่างใหม่จำนวน 2 ชุด
- รื้อเปลี่ยนบานประตูไม้ ② ขนาด 0.80 X 2.00 ม. เป็นบาน UPVC จำนวน 1 ชุด
- งานติดตั้งมุงลาด
- งานสี
- งานทาสีภายนอก

(ลงชื่อ).....ผู้ว่าจ้าง
 (นายยุทธิน มະธา)
 นายยุทธิน มະธา (เจ้าของโครงการ)
 (ลงชื่อ).....ผู้รับจ้าง
 (ANGELIN WEE)
 (นางสาวณิภาภัต พิณโส)
 (นางสาวปิยะธิดา ชูโชค)

รูปदान 2
 SCALE 1 : 75



ฝ่ายสถาปัตย์ กองช่าง
 วิศวกรบริหารส่วนช่างวิทยุศึกษา

โครงการ
 โครงการอนุรักษ์และปรับปรุงอาคาร
 รับผิดชอบการอนุรักษ์และปรับปรุงอาคาร

แบบแปลน
 ฐาน 2

มาตราส่วน 1 : 75
 วันที่ 18/8/2566
 หน้าที่ 6/13 จำนวน 13

เขียนแบบ
 วิศวกร รับผิดชอบ
 นายชัชชัย นงนิจจาน

วิศวกร
 นายชัชชัย นงนิจจาน
 วิศวกร

วิศวกร
 นายชัชชัย นงนิจจาน
 วิศวกร

เขียนแบบ
 นายชัชชัย นงนิจจาน
 วิศวกร

อนุมัติ
 นายชัชชัย นงนิจจาน
 วิศวกร

หน้าของโครงการอนุรักษ์และปรับปรุงอาคาร

หมายเหตุ
 1. วิศวกร รับผิดชอบแบบแปลน
 2. วิศวกร รับผิดชอบแบบแปลน
 3. วิศวกร รับผิดชอบแบบแปลน
 4. วิศวกร รับผิดชอบแบบแปลน

ลงวันที่: ๒๗/๑๐/๒๕๖๒

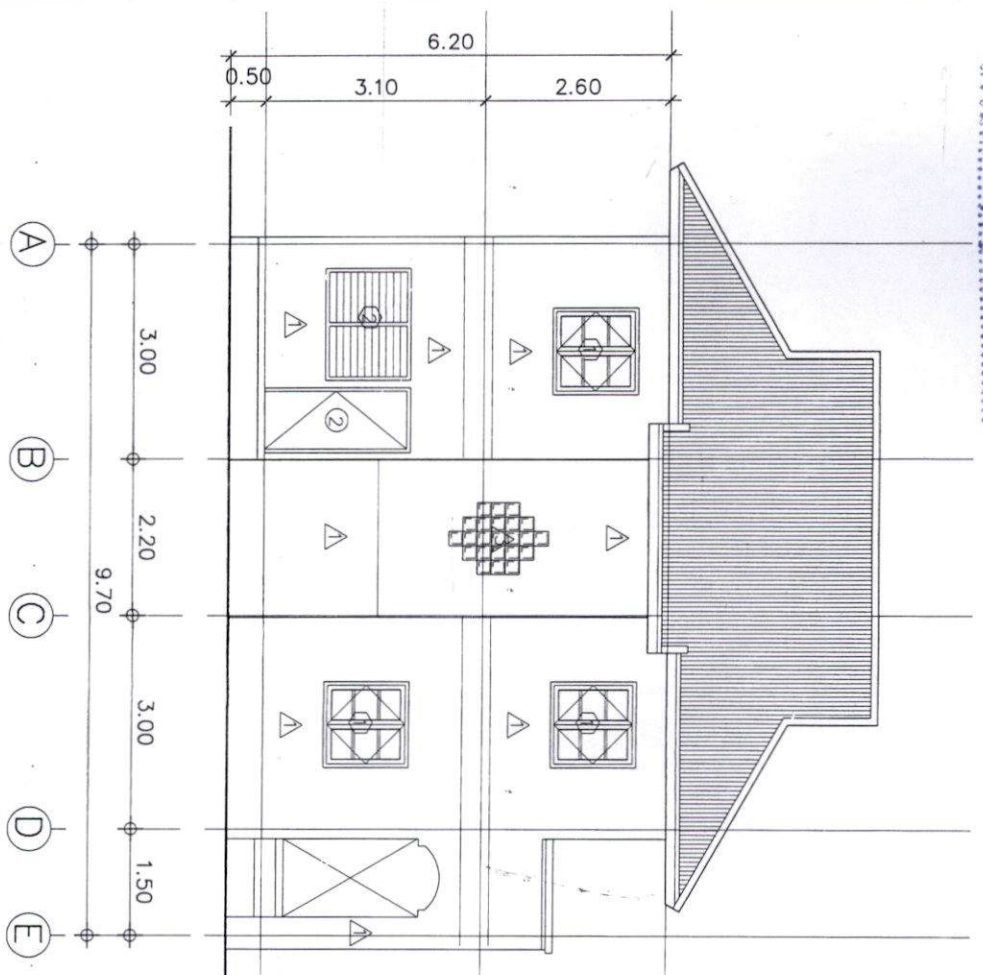

งานประตูหน้าต่าง

- รื้อถอนหน้าต่างไม้ ① พร้อมวงกบ พร้อมติดตั้งหน้าต่างใหม่จำนวน 3 ชุด
- รื้อถอนหน้าต่างไม้ ② พร้อมวงกบ พร้อมติดตั้งหน้าต่างใหม่จำนวน 1 ชุด
- รื้อเปลี่ยนบานประตูไม้ ② ขนาด 0.80 X 2.00 ม. เป็นบาน UPVC จำนวน 1 ชุด
- งานติดตั้งมุ้งลวด
- งานสี
- งานทาสีภายนอก

(ลงชื่อ)..... ผู้ว่าจ้าง
 (นายสมชาย ใจดี)
 นายห้องศุภมิตรบรรพตวิเศษ
 (ลงชื่อ)..... ผู้รับจ้าง
 (นางสาววิภาดา นิสิต)
 (นางสาววิภาดา นิสิต)
 (นางสาววิภาดา นิสิต)
 (นางสาววิภาดา นิสิต)
 (นางสาววิภาดา นิสิต)

รูปด้าน 4
 SCALE 1 : 75



ฝ่ายช่างเทคนิค กองช่าง
 องค์การบริหารส่วนจังหวัดยะลา
 โครงการ
 โครงการซ่อมแซมอาคาร
 รมณีสถาปัตยกรรมจังหวัดยะลา

แบบแปลน
 รูปด้าน 4

มาตราส่วน 1:75
 วันที่ 18/8/2566
 วันที่ 8/13 จำนวน 13
 เขียนแบบ
 สุทธิพล วัฒนกุล
 นางสาวชัชชนา บุญสืบ
 นางสาวชัชชนา บุญสืบ

วิศวกร
 นายสมชาย ใจดี
 วิศวกรรับใช้
 วิศวกรรับใช้

ช่างเทคนิค
 นายสมชาย ใจดี
 ช่างเทคนิค
 ช่างเทคนิค

อนุมัติ
 ปลัดองค์การบริหารส่วนจังหวัดยะลา
 นายสมชาย ใจดี

หมายเหตุ
 1. รูปด้าน 4 ทำพิมพ์แบบงานก่อสร้าง
 2. ทางการบริหารส่วนจังหวัดยะลา
 ผู้ที่เกี่ยวข้องกับงานก่อสร้าง
 ราชการส่วนจังหวัดยะลา

วันที่ ๒๓/๑๑/๒๕๖๒

เงื่อนไขรายละเอียดการใช้วัสดุในงานก่อสร้าง

พจนก. ม มีหน้า ๒ ถึง ม

จำนวน ม

๑. ผู้รับจ้างจะต้องใช้วัสดุประเภทวัสดุหรือครุภัณฑ์ที่จะใช้ในงานก่อสร้างเป็นวัสดุที่ผลิตภายในประเทศ โดยต้องใช้ไม่น้อยกว่าร้อยละ ๖๐ ของมูลค่าวัสดุที่จะใช้ในงานก่อสร้างทั้งหมดตามสัญญา และจะต้องแจ้งคณะกรรมการตรวจรับพัสดุทราบภายใน ๖๐ วัน นับถัดจากวันที่ ที่ได้ลงนามในสัญญา ตามแบบตารางการจัดทำแผนการใช้วัสดุที่ผลิตภายในประเทศแนบท้ายนี้

๒. ผู้รับจ้างต้องใช้เหล็กที่ผลิตในประเทศ โดยต้องใช้ไม่น้อยกว่าร้อยละ ๙๐ ของมูลค่าวัสดุที่จะใช้ในงานก่อสร้างทั้งหมดตามสัญญา และจะต้องแจ้งคณะกรรมการตรวจรับพัสดุทราบภายใน ๖๐ วัน นับถัดจากวันที่ ที่ได้ลงนามในสัญญา ตามแบบตารางการจัดทำแผนการใช้เหล็กที่ผลิตภายในประเทศแนบท้ายนี้

๓. ในกรณีที่ เป็นวัสดุที่ผลิตภายในประเทศที่ได้รับการรับรองจากสภาอุตสาหกรรมแห่งประเทศไทย ผู้รับจ้างต้องแสดงหลักฐานรายการพัสดุที่ได้รับการรับรองและออกเครื่องหมายสินค้าที่ผลิตในประเทศไทย (Made in Thailand) จากสภาอุตสาหกรรม

๔. กรณีที่เป็นวัสดุที่ไม่ใช่รายการพัสดุตามข้อ ๓ และเป็นสินค้าที่มีการบรรจุภัณฑ์หรือมีหีบห่อก่อนที่ผู้รับจ้างจะดำเนินงานก่อสร้างต้องแจ้งให้คณะกรรมการตรวจรับพัสดุทราบ เพื่อทำการตรวจสอบฉลากที่ติดบนบรรจุภัณฑ์สินค้าว่ามีการผลิตภายในประเทศหรือไม่

๕. คณะกรรมการตรวจรับพัสดุสามารถขอตรวจสอบเอกสารใด ๆ เพิ่มเติมได้ในกรณีมีข้อสงสัยเรื่องการใช้วัสดุภายในประเทศ และในกรณีที่ผู้รับจ้างมิได้ใช้วัสดุที่ผลิตภายในประเทศตามรายละเอียดที่แจ้งไว้ในตารางการจัดทำแผนการใช้วัสดุที่ผลิตภายในประเทศและตามแบบตารางการจัดทำแผนการใช้เหล็กที่ผลิตภายในประเทศ หากสัดส่วนร้อยละยังอยู่ในหลักเกณฑ์ตามข้อ ๑ และข้อ ๒ คณะกรรมการตรวจรับพัสดุมิอำนาจวินิจฉัย ที่จะรับพัสดุที่ใช้ในการก่อสร้างหรือไม่รับพัสดุที่ใช้ในการก่อสร้างดังกล่าวหรือไม่ก็ได้ โดยผู้รับจ้างต้องดำเนินการตามคำวินิจฉัยของคณะกรรมการตรวจรับพัสดุและเปลี่ยนแปลงพัสดุดังกล่าวให้เป็นไปตามรายละเอียดที่แจ้งไว้

(ลงชื่อ).....ผู้ว่าจ้าง
(นาย मुखตาร์ มะธา)
นายกองค์การบริหารส่วนจังหวัดยะลา

(ลงชื่อ).....ผู้รับจ้าง
(นาย.....)

(ลงชื่อ).....พยาน
(นางสาว นริกันต์ พิณใส)

(ลงชื่อ).....พยาน
(นางสาว ปิยะธิดา ชูโชติ)

ตารางการจัดทำแผนการใช้วัสดุที่ผลิตภายในประเทศ

โครงการ

รายการวัสดุหรือครุภัณฑ์ที่ใช้ในโครงการ
แผนการใช้วัสดุที่ผลิตภายในประเทศ

ลำดับ	รายการ	หน่วย	ปริมาณ	ราคาต่อหน่วย (บาท)	เป็นเงิน (รวม)	วัสดุ ในประเทศ	วัสดุ ต่างประเทศ
๑	ปูนซีเมนต์						
๒	กระเบื้อง						
๓	ผ้าเพดาน						
๔	หลอดไฟ						
๕	คอมไฟ						
รวม					xxx	xxx	xxx
อัตรา (ร้อยละ)					๑๐๐	๗๐	๓๐

ลงชื่อ (คู่สัญญาฝ่ายผู้รับจ้าง)
()

(ลงชื่อ) ผู้ว่าจ้าง

(นายสมชาย วิชาญ)

นายกองค์การบริหารส่วนจังหวัดยะลา

(ลงชื่อ) ผู้รับจ้าง

(นางสาวนิยะธิดา ชูโชติ)

(ลงชื่อ) พยาน

(นางสาวนริگانต์ พิณโส)

(ลงชื่อ) พยาน

(นางสาวนิยะธิดา ชูโชติ)

ตารางการจัดทำแผนการใช้เหล็กที่ผลิตภายในประเทศ

โครงการ

รายการพัสดุหรือครุภัณฑ์ที่ใช้ในโครงการ
 แผนการใช้เหล็กที่ผลิตภายในประเทศ
 ปริมาณเหล็กทั้งโครงการ xxx (ตัน)

ลำดับ	รายการ	หน่วย	ปริมาณ	เหล็ก ในประเทศ	เหล็ก ต่างประเทศ
๑	เหล็กเส้น	ตัน			
๒	เหล็กข้ออ	ตัน			
๓	เหล็กเส้นกรม	ตัน			
๔					
๕					
รวม			xxx	xxx	xxx
อัตรา (ร้อยละ)			๑๐๐	๙๐	๑๐

ลงชื่อ (คู่สัญญาฝ่ายผู้รับจ้าง)
 ()

(ลงชื่อ) ผู้ว่าจ้าง

(นายมนตรี มะทา)

นายกองค์การบริหารส่วนจังหวัดยะลา

(ลงชื่อ) ผู้รับจ้าง

(นางสาวปิยะธิดา ชูโชติ)

(ลงชื่อ) พยาน

(นางสาวนริภานต์ พิณไส)

(ลงชื่อ) พยาน

(นางสาวปิยะธิดา ชูโชติ)