

## สัญญาจ้างก่อสร้าง

สัญญาเลขที่ ๓๙๕/๒๕๖๔

สัญญานี้ทำขึ้น ณ องค์การบริหารส่วนจังหวัดยะลา ตำบล/แขวง สะเตง อำเภอ/เขต เมืองยะลา จังหวัดยะลา เมื่อวันที่ ๒๓ กันยายน ๒๕๖๔ ระหว่าง องค์การบริหารส่วนจังหวัดยะลา โดย นายระเด่น สะมะแอ ตำแหน่ง รองนายกองค์การบริหารส่วนจังหวัดยะลา ปฏิบัติราชการแทน นายองค์การบริหารส่วนจังหวัดยะลา ตามหนังสือมอบอำนาจ ลงวันที่ ๒๓ กุมภาพันธ์ ๒๕๖๔ ซึ่งต่อไปในสัญญานี้เรียกว่า "ผู้ว่าจ้าง" ฝ่ายหนึ่ง กับ ห้างหุ้นส่วนจำกัด กาดือแป วัสดุ ซึ่งจดทะเบียนเป็นนิติบุคคล ณ สำนักงานทะเบียนหุ้นส่วนบริษัท จังหวัดยะลา กรมพัฒนาธุรกิจการค้า กระทรวงพาณิชย์ มีสำนักงานใหญ่อยู่ เลขที่ ๖๐ หมู่ ๕ ตำบล/แขวง กอดตือรี๊ะ อำเภอ/เขต รามัน จังหวัด ยะลา โดยนายสุตติง มิงชานา ผู้มีอำนาจลงนามผูกพันนิติบุคคลปรากฏตามหนังสือรับรองของ สำนักงานทะเบียนหุ้นส่วนบริษัท จังหวัดยะลา กรมพัฒนาธุรกิจการค้า กระทรวงพาณิชย์ ที่ ยล.๐๐๐๖๐๘ ลงวันที่ ๑๒ พฤษภาคม ๒๕๖๔ แนบท้ายสัญญานี้ ซึ่งต่อไปในสัญญานี้เรียกว่า "ผู้รับจ้าง" อีกฝ่ายหนึ่ง

คู่สัญญาได้ตกลงกันมีข้อความดังต่อไปนี้

### ข้อ ๑. ข้อตกลงว่าจ้าง

ผู้ว่าจ้างตกลงจ้างและผู้รับจ้างตกลงรับจ้างทำงาน ก่อสร้างรั้ว คสล.สำหรับอาคารจำลองบัยติลละห์ หมู่ที่ ๑ ตำบลท่าสาป อำเภอเมือง จังหวัดยะลา โดยวิธีคัดเลือก ก่อสร้างรั้ว คสล. ยาว ๒๗๙.๐๐ เมตร สูง ๑.๗๐ เมตร ประกอบด้วย งานโครงสร้างคอนกรีตเสริมเหล็ก งานผนัง งานทาสี งานรั้ว St. งานประตูเลื่อน งานไฟฟ้า ฯลฯ (ตามแบบอบจ.ที่กำหนด) ตามข้อกำหนดและเงื่อนไขแห่งสัญญานี้รวมทั้งเอกสารแนบท้ายสัญญา

ผู้รับจ้างตกลงที่จะจัดหาแรงงานและวัสดุ เครื่องมือเครื่องใช้ ตลอดจนอุปกรณ์ต่างๆ ชนิดดีเพื่อใช้ในการจ้างตามสัญญานี้

### ข้อ ๒. เอกสารอันเป็นส่วนหนึ่งของสัญญา

เอกสารแนบท้ายสัญญาดังต่อไปนี้ให้ถือเป็นส่วนหนึ่งของสัญญานี้

๒.๑ ผนวก ๑ ใบเสนอราคา + บันทึกการต่อราคา	จำนวน	๓	หน้า
๒.๒ ผนวก ๒ รายละเอียดปริมาณงาน	จำนวน	๓	หน้า
๒.๓ ผนวก ๓ รายละเอียดแบ่งงวดงาน	จำนวน	๒	หน้า
๒.๔ ผนวก ๔ รายละเอียดสัญญาแบบปรับราคาได้ (ค่า K)	จำนวน	๑	หน้า
๒.๕ ผนวก ๕ รายละเอียดหนังสือรับรองผู้ประกอบการวิชาชีพ	จำนวน	๖	หน้า

ควบคุมงาน+หนังสือรับรองช่างควบคุมงานก่อสร้าง

ความใดในเอกสารแนบท้ายสัญญาที่ขัดหรือแย้งกับข้อความในสัญญานี้ ให้ใช้ข้อความในสัญญานี้บังคับ และในกรณีที่เอกสารแนบท้ายสัญญาขัดแย้งกันเอง ผู้รับจ้างจะต้องปฏิบัติตามคำวินิจฉัยของผู้ว่าจ้าง คำวินิจฉัยของผู้ว่าจ้างให้ถือเป็นที่สุด และผู้รับจ้างไม่มีสิทธิเรียกร้องค่าจ้าง ค่าเสียหายหรือค่าใช้จ่ายใดๆ เพิ่มเติมจากผู้ว่าจ้างทั้งสิ้น

(ลงชื่อ).....(นายระเด่น สะมะแอ).....ผู้ว่าจ้าง

รองนายกองค์การบริหารส่วนจังหวัดยะลา ปฏิบัติราชการแทน  
นายกองค์การบริหารส่วนจังหวัดยะลา

(ลงชื่อ).....ผู้รับจ้าง

นายสุตติง มิงชานา



๒.๖ ผนวก ๖ รายละเอียดแบบป้าย + แบบแปลน

จำนวน ๗ หน้า

๒.๗ ผนวก ๗ เงื่อนไขรายละเอียดการใช้วัสดุในงานก่อสร้าง

จำนวน ๓ หน้า

### ข้อ ๓. หลักประกันการปฏิบัติตามสัญญา

ในขณะที่ทำสัญญานี้ผู้รับจ้างได้นำหลักประกันเป็น หนังสือค้ำประกันสัญญาของธนาคารกรุงไทย จำกัด (มหาชน) สาขาศูนย์ปฏิบัติการยะลา เลขที่ ๐๐๐๑๙/๒๐๐๙๒๐/๐๐๓๘/๖๔ ลงวันที่ ๒๓ กันยายน ๒๕๖๔ เป็นจำนวนเงิน ๑๔๓,๒๕๐ บาท (หนึ่งแสนสี่หมื่นสามพันสองร้อยห้าสิบบาทถ้วน.) ซึ่งเท่ากับร้อยละ ...๕...(ห้า.) ของราคาค่าจ้างตามสัญญา มามอบให้แก่ผู้ว่าจ้างเพื่อเป็นหลักประกันการปฏิบัติตามสัญญานี้

กรณีผู้รับจ้างใช้หนังสือค้ำประกันมาเป็นหลักประกันการปฏิบัติตามสัญญา หนังสือค้ำประกันดังกล่าวจะต้องออกโดยธนาคารที่ประกอบกิจการในประเทศไทย หรือโดยบริษัทเงินทุนหรือบริษัทเงินทุนหลักทรัพย์ที่ได้รับอนุญาตให้ประกอบกิจการเงินทุนเพื่อการพาณิชย์และประกอบธุรกิจ ค้ำประกันตามประกาศของธนาคารแห่งประเทศไทย ตามรายชื่อบริษัทเงินทุนที่ธนาคารแห่งประเทศไทยแจ้งเวียนให้ทราบตามแบบที่คณะกรรมการนโยบายการจัดซื้อจัดจ้างและการบริหารพัสดุภาครัฐกำหนดหรืออาจเป็นหนังสือค้ำประกันอิเล็กทรอนิกส์ตามวิธีการที่กรมบัญชีกลางกำหนดก็ได้ และจะต้องมีอายุการค้ำประกันตลอดไปจนกว่าผู้รับจ้างพ้นข้อผูกพันตามสัญญานี้

หลักประกันที่ผู้รับจ้างนำมามอบให้ตามวรรคหนึ่ง จะต้องมีอายุครอบคลุมความรับผิดชอบที่พึงมีของผู้รับจ้างตลอดอายุสัญญา ถ้าหลักประกันที่ผู้รับจ้างนำมามอบให้ดังกล่าวลดลงหรือเสื่อมค่าลง หรือมีอายุไม่ครอบคลุมถึงความรับผิดชอบของผู้รับจ้างตลอดอายุสัญญา ไม่ว่าจะด้วยเหตุใดๆ ก็ตาม รวมถึงกรณี ผู้รับจ้างส่งมอบงานล่าช้าเป็นเหตุให้ระยะเวลาแล้วเสร็จหรือวันครบกำหนดความรับผิดชอบในความชำรุดบกพร่องตามสัญญาเปลี่ยนแปลงไป ไม่ว่าจะเกิดขึ้นคราวใด ผู้รับจ้างต้องหาหลักประกันใหม่หรือหลักประกันเพิ่มเติมให้มีจำนวนครบถ้วนตามวรรคหนึ่งมามอบให้แก่ผู้ว่าจ้างภายใน ๑๕ (สิบห้า) วัน นับถัดจากวันที่ได้รับแจ้งเป็นหนังสือจากผู้ว่าจ้าง

หลักประกันที่ผู้รับจ้างนำมามอบไว้ตามข้อนี้ ผู้ว่าจ้างจะคืนให้แก่ผู้รับจ้าง โดยไม่มีดอกเบี้ย เมื่อผู้รับจ้างพ้นจากข้อผูกพัน และความรับผิดชอบที่พึงมีตามสัญญานี้แล้ว

### ข้อ ๔ (ข) ค่าจ้างและการจ่ายเงิน

ผู้ว่าจ้าง ตกลงจ่าย และผู้รับจ้างตกลงรับเงินค่าจ้างจำนวนเงิน ๒,๘๖๕,๐๐๐.๐๐ บาท (สองล้านแปดแสนหกหมื่นห้าพันบาทถ้วน) ซึ่งได้รวมภาษีมูลค่าเพิ่ม จำนวน ๑๘๗,๔๒๙.๙๑ บาท (หนึ่งแสนแปดหมื่นเจ็ดพันสี่ร้อยยี่สิบเก้าบาทเก้าสิบเอ็ดสตางค์) ตลอดจน ภาษีอากรอื่น ๆ และค่าใช้จ่ายที่พึงมีแล้ว โดยถือราคาเหมารวม เป็นเกณฑ์ และกำหนดการจ่ายเงิน เป็นงวด ๆ จำนวน ๖ งวดงาน (ตามรายละเอียดภาคผนวก ๓) ดังนี้

งวดที่ ๑ เป็นจำนวนเงิน ๔๒๙,๗๕๐.๐๐ บาท (สี่แสนสองหมื่นเก้าพันเจ็ดร้อยห้าสิบบาทถ้วน) เมื่อผู้รับจ้างได้ปฏิบัติงาน ก่อสร้างรั้ว คสล.สำหรับอาคารจำลองขยติลลหะห์ หมู่ที่ ๑ ตำบลท่าสาป อำเภอเมืองยะลา จังหวัดยะลา (๗๒.๑๒.๑๑.๐๒) เมื่อได้ดำเนินการส่งมอบงานงวดที่ ๑ ให้แล้วเสร็จภายใน ๒ พฤศจิกายน ๒๕๖๔

(ลงชื่อ).....(นายระเด่น...สะมะแอ).....ผู้ว่าจ้าง

รองนายกองค์การบริหารส่วนจังหวัดยะลา ปฏิบัติราชการแทน  
นายกองค์การบริหารส่วนจังหวัดยะลา

(ลงชื่อ).....ผู้รับจ้าง

นายสตึง มิงขานา



งวดที่ ๒ เป็นจำนวนเงิน ๔๒๙,๗๕๐.๐๐ บาท (สี่แสนสองหมื่นเก้าพันเจ็ดร้อยห้าสิบบาทถ้วน) เมื่อผู้รับจ้างได้ปฏิบัติงาน ก่อสร้างรั้ว คสล.สำหรับอาคารจำลองบัยติลละห์ หมู่ที่ ๑ ตำบลท่าสาป อำเภอเมืองยะลา จังหวัดยะลา (๗๒.๑๒.๑๑.๐๒) เมื่อได้ดำเนินการส่งมอบงานงวดที่ ๒ ให้แล้วเสร็จภายใน ๒ ธันวาคม ๒๕๖๔

งวดที่ ๓ เป็นจำนวนเงิน ๔๒๙,๗๕๐.๐๐ บาท (สี่แสนสองหมื่นเก้าพันเจ็ดร้อยห้าสิบบาทถ้วน) เมื่อผู้รับจ้างได้ปฏิบัติงาน ก่อสร้างรั้ว คสล.สำหรับอาคารจำลองบัยติลละห์ หมู่ที่ ๑ ตำบลท่าสาป อำเภอเมืองยะลา จังหวัดยะลา (๗๒.๑๒.๑๑.๐๒) เมื่อได้ดำเนินการส่งมอบงานงวดที่ ๓ ให้แล้วเสร็จภายใน ๑ มกราคม ๒๕๖๕

งวดที่ ๔ เป็นจำนวนเงิน ๔๒๙,๗๕๐.๐๐ บาท (สี่แสนสองหมื่นเก้าพันเจ็ดร้อยห้าสิบบาทถ้วน) เมื่อผู้รับจ้างได้ปฏิบัติงาน ก่อสร้างรั้ว คสล.สำหรับอาคารจำลองบัยติลละห์ หมู่ที่ ๑ ตำบลท่าสาป อำเภอเมืองยะลา จังหวัดยะลา (๗๒.๑๒.๑๑.๐๒) เมื่อได้ดำเนินการส่งมอบงานงวดที่ ๔ ให้แล้วเสร็จภายใน ๓๑ มกราคม ๒๕๖๕

งวดที่ ๕ เป็นจำนวนเงิน ๕๗๓,๐๐๐.๐๐ บาท (ห้าแสนเจ็ดหมื่นสามพันบาทถ้วน) เมื่อผู้รับจ้างได้ปฏิบัติงาน ก่อสร้างรั้ว คสล.สำหรับอาคารจำลองบัยติลละห์ หมู่ที่ ๑ ตำบลท่าสาป อำเภอเมืองยะลา จังหวัดยะลา (๗๒.๑๒.๑๑.๐๒) เมื่อได้ดำเนินการส่งมอบงานงวดที่ ๕ ให้แล้วเสร็จภายใน ๒ มีนาคม ๒๕๖๕

งวดสุดท้ายเป็นจำนวนเงิน ๕๗๓,๐๐๐.๐๐ บาท (ห้าแสนเจ็ดหมื่นสามพันบาทถ้วน) เมื่อผู้รับจ้างได้ปฏิบัติงานทั้งหมด ให้แล้วเสร็จเรียบร้อย ตามสัญญา รวมทั้ง ทำสถานที่ก่อสร้าง ให้สะอาดเรียบร้อย ตามที่กำหนดไว้ในข้อ ๒๐ ให้แล้วเสร็จภายในวันที่ ๒๒ มีนาคม ๒๕๖๕

#### ข้อ ๕. เงินค่าจ้างล่วงหน้า

ผู้ว่าจ้างตกลงจ่ายเงินค่าจ้างล่วงหน้าให้แก่ผู้รับจ้างเป็นจำนวนเงิน - บาท ซึ่งเท่ากับร้อยละ - ของราคาค่าจ้าง ตามสัญญาที่ระบุไว้ในข้อ ๔

เงินค่าจ้างล่วงหน้าดังกล่าวจะจ่ายให้ภายหลังจากที่ผู้รับจ้างได้วางหลักประกันการรับเงินค่าจ้างล่วงหน้า เป็น...-...เต็มตามจำนวนเงินค่าจ้างล่วงหน้านั้นให้แก่ผู้ว่าจ้าง ผู้รับจ้างจะต้องออกใบเสร็จรับเงินค่าจ้างล่วงหน้า ตามแบบที่ผู้ว่าจ้างกำหนดให้ และผู้รับจ้างตกลงที่จะกระทำตามเงื่อนไขอันเกี่ยวกับการใช้จ่ายและการใช้คืนเงินค่าจ้างล่วงหน้าดังกล่าวต่อไปนี้

๕.๑ ผู้รับจ้างจะใช้เงินค่าจ้างล่วงหน้าเพื่อเป็นค่าใช้จ่ายในการปฏิบัติงานตามสัญญาเท่านั้นหากผู้รับจ้างใช้จ่ายเงินค่าจ้างล่วงหน้า หรือส่วนใดส่วนหนึ่งของเงินค่าจ้างล่วงหน้าในทางอื่นผู้ว่าจ้างอาจจะเรียกเงินค่าจ้างล่วงหน้าคืนจากผู้รับจ้างหรือบังคับเอาจากหลักประกันการรับเงินค่าจ้างล่วงหน้าได้ทันที

๕.๒ เมื่อผู้ว่าจ้างเรียกร้อง ผู้รับจ้างต้องแสดงหลักฐานการใช้จ่ายเงินค่าจ้างล่วงหน้าเพื่อพิสูจน์ว่าได้เป็นไปตามข้อ ๕.๑ ภายในกำหนด ๑๕ (สิบห้า) วัน นับถัดจากวันได้รับแจ้งเป็นหนังสือจากผู้ว่าจ้างหากผู้รับจ้างไม่อาจแสดงหลักฐานดังกล่าวภายในกำหนด ๑๕ (สิบห้า) วัน ผู้ว่าจ้างอาจเรียกเงินค่าจ้างล่วงหน้าคืนจากผู้รับจ้าง หรือบังคับเอาจากหลักประกันการรับเงินค่าจ้างล่วงหน้าได้ทันที

๕.๓ (ข) (สำหรับสัญญาที่เป็นราคาเหมารวม)

ในการจ่ายเงินค่าจ้างให้แก่ผู้รับจ้างตามข้อ ๔ ผู้ว่าจ้างจะหักเงินค่าจ้างในแต่ละงวดเพื่อชดใช้คืนเงินค่าจ้างล่วงหน้าไว้จำนวนร้อยละ - ของจำนวนเงินค่าจ้างในแต่ละงวดจนกว่าจำนวนเงินไว้จะครบตามจำนวนเงินที่หักค่าจ้างล่วงหน้าจากผู้รับจ้างได้รับไปแล้ว ยกเว้นค่าจ้างงวดสุดท้ายจะหักไว้เป็นจำนวนเท่ากับจำนวนเงินค่าจ้างล่วงหน้าทั้งหมด

(ลงชื่อ).....(นายระเด่น...สะมะแอ).....ผู้ว่าจ้าง

(ลงชื่อ).....นายสุตติง มิ่งขานา.....ผู้รับจ้าง

รองนายกองค์การบริหารส่วนจังหวัดยะลา ปฏิบัติราชการแทน

นายสุตติง มิ่งขานา

นายกองค์การบริหารส่วนจังหวัดยะลา



๕.๔ เงินจำนวนใด ๆ ก็ตามที่ผู้รับจ้างจะต้องจ่ายให้แก่ผู้ว่าจ้างเพื่อชำระหนี้หรือเพื่อชดใช้ความรับผิดชอบ  
ต่างๆ ตามสัญญา ผู้ว่าจ้างจะหักเอาจากเงินค่าจ้างงวดที่จะจ่ายให้แก่ผู้รับจ้างก่อนที่จะหักชดใช้คืนเงินค่าจ้างล่วงหน้า

๕.๕ ในกรณีที่มีการบอกเลิกสัญญา หากเงินค่าจ้างล่วงหน้าที่เหลือเกินกว่าจำนวนเงินที่ผู้รับจ้างจะได้รับ  
หลังจากหักชดใช้ในกรณีอื่นแล้ว ผู้รับจ้างจะต้องจ่ายคืนเงินจำนวนที่เหลือนั้นให้แก่ผู้ว่าจ้าง ภายใน ๗ (เจ็ด) วัน นับถัดจากวันได้  
รับแจ้งเป็นหนังสือจากผู้ว่าจ้าง

๕.๖ (ข) (สำหรับสัญญาที่เป็นราคาเหมารวม)

ผู้ว่าจ้างจะคืนหลักประกันการรับเงินค่าจ้างล่วงหน้าให้แก่ผู้รับจ้างต่อเมื่อผู้ว่าจ้างได้หักเงินค่าจ้าง  
ไว้ครบจำนวนเงินค่าจ้างล่วงหน้าตามข้อ ๕.๓ (ข)

### ข้อ ๖. การหักเงินประกันผลงาน

ในการจ่ายเงินค่าจ้างให้แก่ผู้รับจ้างแต่ละงวด ผู้ว่าจ้างจะหักเงินจำนวนร้อยละ - ของเงินที่ต้องจ่ายในงวด  
นั้นเพื่อเป็นประกันผลงาน ในกรณีที่เงินประกันผลงานถูกหักไว้แล้วเป็นจำนวนเงินไม่ต่ำกว่า - บาท ผู้รับจ้างมีสิทธิที่จะขอเงิน  
ประกันผลงานคืน โดยนำหนังสือค้ำประกันของธนาคารหรือหนังสือค้ำประกันอิเล็กทรอนิกส์ซึ่งออกโดยธนาคารภายในประเทศ  
มามอบให้ผู้ว่าจ้างเพื่อเป็นหลักประกันแทนก็ได้

ผู้ว่าจ้างจะคืนเงินประกันผลงาน และ/หรือหนังสือค้ำประกันของธนาคารดังกล่าวตามวรรคหนึ่งโดยไม่มี  
ดอกเบี้ยให้แก่ผู้รับจ้างพร้อมกับการจ่ายเงินค่าจ้างงวดสุดท้าย

### ข้อ ๗ (ข) กำหนดเวลาแล้วเสร็จและสิทธิของผู้ว่าจ้างในการบอกเลิกสัญญา

ผู้รับจ้างต้องเริ่มทำงานที่รับจ้างภายในวันที่ ๒๔ กันยายน ๒๕๖๔ และจะต้องทำงานให้แล้วเสร็จบริบูรณ์  
ภายในวันที่ ๒๒ มีนาคม ๒๕๖๕ ถ้าผู้รับจ้างมิได้ลงมือทำงานภายในกำหนดเวลา หรือไม่สามารทำงานให้แล้วเสร็จตามกำหนด  
เวลา หรือมีเหตุให้เชื่อได้ว่าผู้รับจ้างไม่สามารถทำงานให้แล้วเสร็จภายในกำหนดเวลา หรือจะแล้วเสร็จล่าช้าเกินกว่ากำหนดเวลา  
หรือผู้รับจ้างทำผิดสัญญาข้อใดข้อหนึ่ง หรือตกเป็นผู้ถูกพิทักษ์ทรัพย์เด็ดขาด หรือตกเป็นผู้ล้มละลาย หรือเพิกเฉยไม่ปฏิบัติตาม  
คำสั่งของคณะกรรมการตรวจรับพัสดุหรือผู้ควบคุมงานหรือบริษัทที่ปรึกษาซึ่งได้รับมอบอำนาจจากผู้ว่าจ้าง ผู้ว่าจ้างมีสิทธิที่จะ  
บอกเลิกสัญญานี้ได้ และมีสิทธิจ้างผู้รับจ้างรายใหม่เข้าทำงานของผู้รับจ้างให้ลุล่วงไปด้วย การใช้สิทธิบอกเลิกสัญญานั้นไม่  
กระทบสิทธิของผู้ว่าจ้างที่จะเรียกร้องค่าเสียหายจากผู้รับจ้าง

การที่ผู้ว่าจ้างไม่ใช้สิทธิเลิกสัญญาดังกล่าวข้างต้นไม่เป็นเหตุให้ผู้รับจ้างพ้นจากความรับผิดชอบตามสัญญา

### ข้อ ๘ ความรับผิดชอบในความชำรุดบกพร่องของงานจ้าง

เมื่องานแล้วเสร็จบริบูรณ์ และผู้ว่าจ้างได้รับมอบงานจากผู้รับจ้างหรือจากผู้รับจ้างรายใหม่ ในกรณีที่มีการ  
บอกเลิกสัญญาตามข้อ ๗ หากมีเหตุชำรุดบกพร่องหรือเสียหายเกิดขึ้นจากการจ้างนี้ ภายในกำหนด ๒ (สอง) ปี นับถัดจากวันที่  
ได้รับมอบงานดังกล่าว ซึ่งความชำรุดบกพร่องหรือเสียหายนั้นเกิดจากความบกพร่องของผู้รับจ้างอันเกิดจากการใช้วัสดุที่ไม่ถูก  
ต้องหรือทำไว้มิเรียบร้อย หรือทำไม่ถูกต้องตามมาตรฐานแห่งหลักวิชา ผู้รับจ้างจะต้องรีบทำการแก้ไข ให้เป็นที่เรียบร้อยโดยไม่มี

(ลงชื่อ).....(นายระเด่น...สะมะแอ).....ผู้ว่าจ้าง

(ลงชื่อ).....นายสุตัง มิงขานา.....ผู้รับจ้าง

รองนายกองค์การบริหารส่วนจังหวัดยะลา ปฏิบัติราชการแทน

นายสุตัง มิงขานา



ชกช้า โดยผู้ว่าจ้างไม่ต้องออกเงินใดๆ ในการนี้ทั้งสิ้น หากผู้รับจ้างไม่กระทำการดังกล่าวภายในกำหนด ๑๕ (สิบห้า) วัน นับถัดจากวันที่ได้รับแจ้งเป็นหนังสือจาก ผู้ว่าจ้างหรือไม่ทำการแก้ไขให้ถูกต้องเรียบร้อยภายในเวลาที่ผู้ว่าจ้างกำหนด ให้ผู้ว่าจ้างมีสิทธิที่จะทำการนั้นเองหรือจ้างผู้อื่นให้ทำงานนั้น โดยผู้รับจ้างต้องเป็นผู้ออกค่าใช้จ่ายเองทั้งสิ้น

ในกรณีเร่งด่วนจำเป็นต้องรีบแก้ไขเหตุชำรุดบกพร่องหรือเสียหายโดยเร็ว และไม่อาจรอให้ผู้รับจ้างแก้ไข ในระยะเวลาที่กำหนดไว้ตามวรรคหนึ่งได้ ผู้ว่าจ้างมีสิทธิเข้าจัดการแก้ไขเหตุชำรุดบกพร่องหรือเสียหายนั้นเอง หรือจ้างผู้อื่นให้ซ่อมแซมความชำรุดบกพร่องหรือเสียหาย โดยผู้รับจ้าง ต้องรับผิดชอบชำระค่าใช้จ่ายทั้งหมด

การที่ผู้ว่าจ้างทำการนั้นเอง หรือจ้างผู้อื่นให้ทำงานนั้นแทนผู้รับจ้าง ไม่ทำให้ผู้รับจ้าง หลุดพ้นจากความรับผิดตามสัญญา หากผู้รับจ้างไม่ชดใช้ค่าใช้จ่ายหรือค่าเสียหายตามที่ผู้ว่าจ้างเรียกร้องผู้ว่าจ้างมีสิทธิบังคับจากหลักประกันการปฏิบัติตามสัญญาได้

#### ข้อ ๙ การจ้างช่วง

ผู้รับจ้างจะต้องไม่เอางานทั้งหมดหรือแต่บางส่วนแห่งสัญญานี้ไปจ้างช่วงอีกทอดหนึ่ง เว้นแต่การจ้างช่วงงาน แต่บางส่วนที่ได้รับอนุญาตเป็นหนังสือจากผู้ว่าจ้างแล้ว การที่ผู้ว่าจ้างได้อนุญาตให้จ้างช่วงงานแต่บางส่วนดังกล่าวนี้ ไม่เป็นเหตุให้ผู้รับจ้างหลุดพ้นจาก ความรับผิดหรือพันธะหน้าที่ตามสัญญานี้ และผู้รับจ้างจะยังคงต้องรับผิดชอบในความผิดและความประมาท เลินเล่อของผู้รับจ้างช่วง หรือของตัวแทนหรือลูกจ้างของผู้รับจ้างช่วงนั้นทุกประการ

กรณีผู้รับจ้างไปจ้างช่วงงานแต่บางส่วนโดยฝ่าฝืนความในวรรคหนึ่ง ผู้รับจ้างต้องชำระค่าปรับให้แก่ผู้ว่าจ้าง เป็นจำนวนเงินในอัตราร้อยละ ๑๐ (สิบ) ของวงเงินของงานที่จ้างช่วงตามสัญญา ทั้งนี้ ไม่ตัดสิทธิผู้ว่าจ้างในการบอกเลิกสัญญา

#### ข้อ ๑๐ การควบคุมงานของผู้รับจ้าง

ผู้รับจ้างจะต้องควบคุมงานที่รับจ้างอย่างเอาใจใส่ ด้วยประสิทธิภาพและความชำนาญ และในระหว่างทำงานที่รับจ้างจะต้องจัดให้มีผู้แทนซึ่งทำงานเต็มเวลาเป็นผู้รับผิดชอบควบคุมงานของ ผู้รับจ้าง ผู้แทนดังกล่าวจะต้องได้รับมอบอำนาจจากผู้รับจ้าง คำสั่งหรือคำแนะนำต่างๆ ที่ผู้ว่าจ้าง คณะกรรมการตรวจรับพัสดุ ผู้ควบคุมงาน หรือบริษัทที่ปรึกษาที่ผู้ว่าจ้างแต่งตั้ง ได้แจ้งแก่ผู้แทนเช่นว่านั้น ให้ถือว่าเป็นคำสั่งหรือคำแนะนำที่ได้แจ้งแก่ผู้รับจ้าง การแต่งตั้งผู้แทนตามข้อนี้จะต้องทำเป็นหนังสือและต้องได้รับความเห็นชอบเป็นหนังสือ จากผู้ว่าจ้าง การเปลี่ยนตัวหรือแต่งตั้งผู้แทนใหม่จะทำได้หากไม่ได้รับความเห็นชอบ เป็นหนังสือจากผู้ว่าจ้างก่อน

ผู้ว่าจ้างมีสิทธิที่จะขอให้เปลี่ยนตัวผู้แทนตามวรรคหนึ่ง โดยแจ้งเป็นหนังสือไปยังผู้รับจ้าง และผู้รับจ้างจะต้องทำการเปลี่ยนตัวผู้แทนนั้นโดยพลัน โดยไม่คิดค่าจ้างหรือราคาเพิ่มหรืออ้างเป็นเหตุเพื่อขยายอายุสัญญาอันเนื่องมาจากเหตุนี้

#### ข้อ ๑๑ ความรับผิดของผู้รับจ้าง

ผู้รับจ้างจะต้องรับผิดชอบต่ออุบัติเหตุ ความเสียหาย หรือภัยอันตรายใดๆ อันเกิดจาก การปฏิบัติงานของผู้รับจ้าง และจะต้องรับผิดชอบต่อความเสียหายจากการกระทำของลูกจ้างหรือตัวแทน ของผู้รับจ้าง และจากการปฏิบัติงานของผู้รับจ้าง ช่วงด้วย (ถ้ามี)

(ลงชื่อ).....ผู้ว่าจ้าง  
(นายระเด่น สมะแอ)

รองนายกองค์การบริหารส่วนจังหวัดยะลา ปฏิบัติราชการแทน  
นายกองค์การบริหารส่วนจังหวัดยะลา

(ลงชื่อ).....ผู้รับจ้าง  
นายสุติง มิงขานา



ความเสียหายใดๆ อันเกิดแก่งานที่ผู้รับจ้างได้ทำขึ้น แม้จะเกิดขึ้นเพราะเหตุสุดวิสัย ก็ตาม ผู้รับจ้างจะต้องรับผิดชอบโดยซ่อมแซมให้คืนดีหรือ เปลี่ยนใหม่โดยค่าใช้จ่ายของผู้รับจ้างเอง เว้นแต่ความเสียหายนั้นเกิดจากความผิดของผู้ว่าจ้าง ทั้งนี้ ความรับผิดชอบของผู้รับจ้างดังกล่าวในข้อนี้จะสิ้นสุดลงเมื่อผู้ว่าจ้างได้รับมอบงานครั้งสุดท้าย ซึ่งหลังจากนั้นผู้รับจ้างจะต้องรับผิดชอบเพียงในกรณีชำรุดบกพร่อง หรือความเสียหายดังกล่าวในข้อ ๘ เท่านั้น

ผู้รับจ้างจะต้องรับผิดชอบต่อบุคคลภายนอกในความเสียหายใดๆ อันเกิดจาก การปฏิบัติงานของผู้รับจ้าง หรือ ลูกจ้างหรือตัวแทนของผู้รับจ้าง รวมถึงผู้รับจ้างช่วง (ถ้ามี) ตามสัญญาฯ หากผู้ว่าจ้างถูกเรียกร้องหรือฟ้องร้องหรือต้องชดใช้ค่าเสียหายให้แก่บุคคลภายนอกไปแล้ว ผู้รับจ้างจะต้อง ดำเนินการใดๆ เพื่อให้มีการว่าต่างแก่ต่างให้แก่ผู้ว่าจ้างโดยค่าใช้จ่ายของผู้รับจ้างเอง รวมทั้งผู้รับจ้างจะต้องชดใช้ค่าเสียหายนั้นๆ ตลอดจนค่าใช้จ่ายใดๆ อันเกิดจากการถูกเรียกร้องหรือถูกฟ้องร้องให้แก่ผู้ว่าจ้างทันที

### ข้อ ๑๒ การจ่ายเงินแก่ลูกจ้าง

ผู้รับจ้างจะต้องจ่ายเงินแก่ลูกจ้างที่ผู้รับจ้างได้จ้างมาในอัตราและตามกำหนดเวลา ที่ผู้รับจ้างได้ตกลงหรือทำสัญญาไว้ต่อลูกจ้างดังกล่าว

ถ้าผู้รับจ้างไม่จ่ายเงินค่าจ้างหรือค่าทดแทนอื่นใดแก่ลูกจ้างดังกล่าวในวรรคหนึ่ง ผู้ว่าจ้างมีสิทธิที่จะเอาเงินค่าจ้างที่จะต้องจ่ายแก่ผู้รับจ้างมาจ่ายให้แก่ลูกจ้างของผู้รับจ้างดังกล่าว และให้ถือว่าผู้ว่าจ้างได้จ่ายเงินจำนวนนั้นเป็นค่าจ้างให้แก่ผู้รับจ้างตามสัญญาแล้ว

ผู้รับจ้างจะต้องจัดให้มีประกันภัยสำหรับลูกจ้างทุกคนที่จ้างมาทำงาน โดยให้ครอบคลุมถึงความรับผิดชอบทั้งปวงของผู้รับจ้าง รวมทั้งผู้รับจ้างช่วง (ถ้ามี) ในกรณีความเสียหายที่คิดค่าสินไหมทดแทนได้ตามกฎหมาย ซึ่งเกิดจากอุบัติเหตุหรือภัยอันตรายใดๆ ต่อลูกจ้างหรือบุคคลอื่น ที่ผู้รับจ้างหรือผู้รับจ้างช่วงจ้างมาทำงาน ผู้รับจ้างจะต้องส่งมอบกรมธรรม์ประกันภัยดังกล่าว พร้อมทั้งหลักฐานการชำระเบี้ยประกันให้แก่ผู้ว่าจ้างเมื่อผู้ว่าจ้างเรียกร้อง

### ข้อ ๑๓ การตรวจงานจ้าง

ถ้าผู้ว่าจ้างแต่งตั้งคณะกรรมการตรวจรับพัสดุ ผู้ควบคุมงาน หรือบริษัท ที่ปรึกษา เพื่อควบคุมการทำงานของ ผู้รับจ้าง คณะกรรมการตรวจ รับพัสดุ ผู้ควบคุมงาน หรือบริษัทที่ปรึกษานั้น มีอำนาจเข้าไปตรวจการงานในโรงงานและสถานที่ก่อสร้างได้ตลอดเวลา และผู้รับจ้างจะต้องอำนวยความสะดวกและให้ความช่วยเหลือในการนั้นตามสมควร

การที่มีคณะกรรมการตรวจรับพัสดุ ผู้ควบคุมงาน หรือบริษัทที่ปรึกษานั้น หากทำให้ผู้รับจ้างพ้นความรับผิดชอบตามสัญญานี้ข้อใดข้อหนึ่งไม่

### ข้อ ๑๔ แบบรูปและรายการละเอียดตลาดเคลื่อน

ผู้รับจ้างรับรองว่าได้ตรวจสอบและทำความเข้าใจในแบบรูปและรายการละเอียดโดยถี่ถ้วนแล้ว หากปรากฏว่าแบบรูปและรายการละเอียดนั้นผิดพลาดหรือคลาดเคลื่อน ไปจากหลักการทางวิศวกรรมหรือทางเทคนิค ผู้รับจ้างตกลงที่จะปฏิบัติตามคำวินิจฉัยของผู้ว่าจ้าง คณะกรรมการตรวจรับพัสดุ ผู้ควบคุมงาน หรือบริษัทที่ปรึกษาที่ผู้ว่าจ้างแต่งตั้ง เพื่อให้ งานแล้วเสร็จบริบูรณ์ คำวินิจฉัยดังกล่าวให้ถือเป็นที่สุด โดยผู้รับจ้างจะคิดค่าจ้าง ค่าเสียหาย หรือค่าใช้จ่ายใดๆ เพิ่มขึ้น จากผู้ว่าจ้างหรือขอขยายอายุสัญญาไม่ได้ /

(ลงชื่อ).....ผู้ว่าจ้าง

(นายระเด่น สมะอะ)

(ลงชื่อ).....ผู้รับจ้าง

นายสุติง มิ่งขานา

รองนายกองค์การบริหารส่วนจังหวัดยะลา ปฏิบัติราชการแทน  
นายกองค์การบริหารส่วนจังหวัดยะลา



### ข้อ ๑๕ การควบคุมงานโดยผู้ว่าจ้าง

ผู้รับจ้างตกลงว่าคณะกรรมการตรวจรับพัสดุ ผู้ควบคุมงาน หรือบริษัท ที่ปรึกษาที่ผู้ว่าจ้างแต่งตั้ง มีอำนาจที่จะตรวจสอบและควบคุมงานเพื่อให้เป็นไปตาม สัญญา และมีอำนาจที่จะสั่งให้แก้ไขเปลี่ยนแปลงเพิ่มเติม หรือตัดทอน ใช้งานตามสัญญา หากผู้รับจ้างขัดขืน ไม่ปฏิบัติตาม ผู้ว่าจ้าง คณะกรรมการตรวจ รับพัสดุ ผู้ควบคุมงาน หรือบริษัทที่ปรึกษา มีอำนาจ ที่จะสั่งให้หยุดการนั้นชั่วคราวได้ ความล่าช้าในกรณีเช่นนี้ ผู้รับจ้างจะถือเป็นเหตุขอขยายระยะเวลา การปฏิบัติงาน ตามสัญญาหรือเรียกร้องค่าเสียหายใดๆ ไม่ได้ทั้งสิ้น

### ข้อ ๑๖ งานพิเศษและการแก้ไขงาน

ผู้ว่าจ้างมีสิทธิที่จะสั่งเป็นหนังสือให้ผู้รับจ้างทำงานพิเศษซึ่งไม่ได้แสดงไว้หรือรวมอยู่ในเอกสารสัญญา นี้ หากงานพิเศษนั้นๆ อยู่ในขอบข่ายทั่วไปแห่งวัตถุประสงค์ของสัญญานี้ นอกจากนี้ ผู้ว่าจ้างยังมีสิทธิสั่งให้เปลี่ยนแปลงหรือแก้ไข แบบรูปและข้อกำหนดต่างๆ ในเอกสารสัญญานี้ด้วย

อัตรากำลังหรือราคาที่กำหนดใช้ในสัญญานี้ ให้กำหนดใช้สำหรับงานพิเศษ หรืองานที่เพิ่มเติมขึ้น หรือตัด ทอนลงทั้งปวงตามคำสั่งของผู้ว่าจ้าง หากในสัญญาไม่ได้กำหนดไว้ถึงอัตรากำลัง หรือราคาใดๆ ที่จะนำมาใช้สำหรับงานพิเศษ หรืองานที่เพิ่มขึ้นหรือลดลงดังกล่าว ผู้ว่าจ้าง และผู้รับจ้างจะได้ตกลงกันที่จะกำหนดอัตรากำลังหรือราคาที่จะเพิ่มขึ้นหรือลดลง รวมทั้งการขยายระยะเวลา (ถ้ามี) กันใหม่เพื่อความเหมาะสม ในกรณีที่ตกลงกันไม่ได้ ผู้ว่าจ้างจะกำหนดอัตรากำลัง หรือราคาตาม แต่ผู้ว่าจ้างจะเห็นว่าเหมาะสมและถูกต้อง ซึ่งผู้รับจ้างจะต้องปฏิบัติงานตามคำสั่งของผู้ว่าจ้างไปก่อนเพื่อมิให้เกิดความเสียหาย แก่งานที่จ้าง

### ข้อ ๑๗ ค่าปรับ

หากผู้รับจ้างไม่สามารถทำงานให้แล้วเสร็จภายในเวลาที่กำหนดไว้ ในสัญญาและผู้ว่าจ้างยังมีได้บอกเลิก สัญญา ผู้รับจ้างจะต้องชำระค่าปรับให้แก่ผู้ว่าจ้างเป็น จำนวนเงินวันละ ๒,๘๖๕.๐๐ - บาท (สองพันแปดร้อยหกสิบห้าบาทถ้วน) และจะต้องชำระค่าใช้จ่ายในการควบคุมงาน (ถ้ามี) ในเมื่อผู้ว่าจ้าง ต้องจ้างผู้ควบคุมงานอีกต่อหนึ่งเป็นจำนวนเงินวันละ ๔๕๐.๐๐ บาท (สี่ร้อยห้าสิบบาทถ้วน) นับถัดจากวันที่ครบกำหนดเวลาแล้วเสร็จของงานตามสัญญาหรือวันที่ผู้ว่าจ้างได้ขยาย เวลาทำงานให้ จนถึงวันที่ทำงานแล้วเสร็จจริง นอกจากนี้ ผู้รับจ้างยอมให้ผู้ว่าจ้างเรียกค่าเสียหายอันเกิดขึ้นจากการที่ผู้รับจ้าง ทำงานล่าช้าเฉพาะส่วนที่เกินกว่าจำนวนค่าปรับและค่าใช้จ่ายดังกล่าวได้อีกด้วย

ในระหว่างที่ผู้ว่าจ้างยังมีได้บอกเลิกสัญญานั้น หากผู้ว่าจ้างเห็นว่าผู้รับจ้าง จะไม่สามารถปฏิบัติตามสัญญา ต่อไปได้ ผู้ว่าจ้างจะใช้สิทธิบอกเลิกสัญญาและใช้สิทธิตามข้อ ๑๘ ก็ได้ และถ้าผู้ว่าจ้างได้แจ้งข้อเรียกร้องไปยังผู้รับจ้างเมื่อครบ กำหนดเวลาแล้วเสร็จของงานขอให้ชำระค่าปรับแล้ว ผู้ว่าจ้างมีสิทธิที่จะปรับผู้รับจ้างจนถึงวันบอกเลิกสัญญาได้อีกด้วย

### ข้อ ๑๘ สิทธิของผู้ว่าจ้างภายหลังบอกเลิกสัญญา

ในกรณีที่ผู้ว่าจ้างบอกเลิกสัญญา ผู้ว่าจ้างอาจทำงานนั้นเองหรือว่าจ้างผู้อื่นให้ทำงานนั้นต่อจนแล้วเสร็จ ก็ได้ ผู้ว่าจ้างหรือผู้รับจ้างทำงานนั้นต่อมีสิทธิใช้เครื่องใช้ในการก่อสร้าง สิ่งที่สร้างขึ้นชั่วคราวสำหรับงานก่อสร้าง และวัสดุต่างๆ ซึ่งเห็นว่าจะต้องสงวนเอาไว้เพื่อการปฏิบัติงานตามสัญญา ตามที่จะเห็นสมควร

  
(ลงชื่อ).....(นายระเด่น สมะแอ).....ผู้ว่าจ้าง

รองนายกองค์การบริหารส่วนจังหวัดยะลา ปฏิบัติราชการแทน

  
(ลงชื่อ).....นายสุติง มิงขานา.....ผู้รับจ้าง



ในกรณีดังกล่าว ผู้ว่าจ้างมีสิทธิริบหรือบังคับจากหลักประกันการปฏิบัติตามสัญญาทั้งหมด หรือบางส่วน ตามแต่จะเห็นสมควร นอกจากนั้น ผู้รับจ้างจะต้องรับผิดชอบในค่าเสียหายซึ่งเป็นจำนวน เกินกว่าหลักประกันการปฏิบัติตาม สัญญา รวมทั้งค่าใช้จ่ายที่เพิ่มขึ้น ในการทำงานนั้นต่อให้แล้วเสร็จตามสัญญา ตลอดจนค่าใช้จ่ายในการควบคุมงานเพิ่ม (ถ้ามี) ซึ่งผู้ว่าจ้างจะหัก เอาจากเงินประกันผลงานหรือจำนวนเงินใดๆ ที่จะจ่ายให้แก่ผู้รับจ้างก็ได้

### ข้อ ๑๙. การบังคับค่าปรับ ค่าเสียหาย และค่าใช้จ่าย

ในกรณีที่ผู้รับจ้างไม่ปฏิบัติตามสัญญาข้อหนึ่งข้อใดด้วยเหตุใดๆ ก็ตาม จนเป็นเหตุให้เกิดค่าปรับ ค่าเสียหาย หรือค่าใช้จ่ายแก่ผู้ว่าจ้าง ผู้รับจ้างต้องชดเช้ค่าปรับ ค่าเสียหาย หรือค่าใช้จ่ายดังกล่าวให้แก่ผู้ว่าจ้างโดยสิ้นเชิงภายใน กำหนด ๓๐ (สามสิบ) วัน นับถัดจากวันที่ได้รับแจ้งเป็นหนังสือจากผู้ว่าจ้าง หากผู้รับจ้างไม่ชดเช้ให้ถูกต้องครบถ้วนภายในระยะเวลา ดังกล่าวให้ผู้ว่าจ้างมีสิทธิที่จะหักเอาจากจำนวนเงินค่าจ้างที่ต้องชำระ หรือจากเงินประกันผลงาน ของผู้รับจ้าง หรือบังคับ จากหลักประกันการปฏิบัติตามสัญญาได้ทันที

หากค่าปรับ ค่าเสียหาย หรือค่าใช้จ่ายที่บังคับจากเงินค่าจ้างที่ต้องชำระ เงินประกันผลงาน หรือหลัก ประกันการปฏิบัติตามสัญญาแล้วยังไม่เพียงพอ ผู้รับจ้างยินยอมชำระส่วนที่เหลือ ที่ยังขาดอยู่จนครบถ้วนตามจำนวนค่าปรับ ค่า เสียหาย หรือค่าใช้จ่ายนั้น ภายในกำหนด ๓๐ (สามสิบ) วัน นับถัดจากวันที่ได้รับแจ้งเป็นหนังสือจากผู้ว่าจ้าง

หากมีเงินค่าจ้างตามสัญญาที่หักไว้จ่ายเป็นค่าปรับ ค่าเสียหาย หรือค่าใช้จ่ายแล้วยังเหลืออยู่อีกเท่าใด ผู้ ว่าจ้างจะคืนให้แก่ผู้รับจ้างทั้งหมด

### ข้อ ๒๐ การทำบริเวณก่อสร้างให้เรียบร้อย

ผู้รับจ้างจะต้องรักษาบริเวณสถานที่ปฏิบัติงานตามสัญญานี้ รวมทั้งโรงงานหรือ สิ่งอำนวยความสะดวกใน การทำงานของผู้รับจ้าง ลูกจ้าง ตัวแทน หรือผู้รับจ้างช่วง (ถ้ามี) ให้สะอาด ปลอดภัย และมีประสิทธิภาพในการใช้งานตลอด ระยะเวลาการจ้าง และเมื่อทำงานเสร็จสิ้นแล้วจะต้องขนย้ายบรรดาเครื่องใช้ในการทำงานจ้างรวมทั้งวัสดุ ขยะมูลฝอย และสิ่ง ก่อสร้างชั่วคราวต่างๆ (ถ้ามี) ทั้งจะต้องกลบเกลี่ยพื้นดินให้เรียบร้อยเพื่อให้บริเวณทั้งหมดอยู่ในสภาพที่สะอาดและใช้งานได้ทันที

### ข้อ ๒๑ การงดหรือลดค่าปรับ หรือการขยายเวลาปฏิบัติงานตามสัญญา

ในกรณีที่มีเหตุเกิดจากความผิดหรือความบกพร่องของฝ่ายผู้ว่าจ้าง หรือเหตุสุดวิสัย หรือเกิดจาก พฤติการณ์อันหนึ่งอันใดที่ผู้รับจ้างไม่ต้องรับผิดชอบตามกฎหมาย หรือเหตุอื่นตามที่กำหนด ในกฎกระทรวง ซึ่งออกตามความใน กฎหมายว่าด้วยการจัดซื้อจัดจ้างและการบริหารพัสดุภาครัฐ ทำให้ผู้รับจ้างไม่สามารถทำงานให้แล้วเสร็จตามเงื่อนไขและกำหนด เวลาแห่งสัญญานี้ได้ ผู้รับจ้างจะต้องแจ้งเหตุหรือพฤติกรรมดังกล่าวพร้อมหลักฐานเป็นหนังสือให้ผู้ว่าจ้างทราบ เพื่อของดหรือ ลดค่าปรับ หรือขยายเวลาทำงานออกไปภายใน ๑๕ (สิบห้า) วันนับถัดจากวันที่เหตุนั้นสิ้นสุดลง หรือตามที่กำหนดในกฎ กระทรวงดังกล่าว แล้วแต่กรณี



(ลงชื่อ).....(นายระเด่น สมะแอ).....ผู้ว่าจ้าง  
รองนายกองค์การบริหารส่วนจังหวัดยะลา ปฏิบัติราชการแทน  
นายกองค์การบริหารส่วนจังหวัดยะลา



(ลงชื่อ).....ผู้รับจ้าง  
นายสุติง มิ่งขานา





ถ้าผู้รับจ้างไม่ปฏิบัติให้เป็นไปตามความในวรรคหนึ่ง ให้ถือว่าผู้รับจ้างได้ละสิทธิเรียกร้อง ในการที่จะขอ งดหรือลดค่าปรับ หรือขยายเวลาทำงานออกไปโดยไม่มีเงื่อนไขใดๆ ทั้งสิ้น เว้นแต่ กรณีเหตุเกิดจากความผิดหรือความบกพร่อง ของฝ่ายผู้ว่าจ้าง ซึ่งมีหลักฐานชัดเจน หรือผู้ว่าจ้างทราบดี อยู่แล้วตั้งแต่ต้น

การงดหรือลดค่าปรับ หรือขยายกำหนดเวลาทำงานตามวรรคหนึ่ง อยู่ในดุลพินิจของผู้ว่าจ้างที่จะ พิจารณาตามที่เห็นสมควร

### ข้อ ๒๒. มาตรฐานฝีมือช่าง

ผู้รับจ้างตกลงเป็นเงื่อนไขสำคัญว่า ผู้รับจ้างจะต้องมีและใช้ผู้ผ่านการทดสอบมาตรฐานฝีมือช่าง จากสำนักงานพัฒนาฝีมือแรงงานจังหวัด หรือผู้มีวุฒิปริญญาตรี ปวช. ปวส. และปวท. หรือเทียบเท่าจากสถาบันการศึกษาที่ ก.พ. รับรองให้เข้ารับราชการได้ ในอัตราไม่ต่ำกว่าร้อยละ ๑๐ (สิบ) ของแต่ละสาขาช่าง แต่จะต้องมีช่างจำนวนอย่างน้อย ๑ (หนึ่ง) คน ในแต่ละสาขาช่างดังต่อไปนี้

๒๒.๑ ก่อสร้าง

๒๒.๒ โยธา

ผู้รับจ้างจะต้องจัดทำบัญชีแสดงจำนวนช่างทั้งหมดโดยจำแนกตามแต่ละสาขาช่างและ ระดับช่าง พร้อมกับระบุรายชื่อช่างผู้ผ่านการทดสอบมาตรฐานฝีมือช่างหรือผู้มีวุฒิปริญญาตรีดังกล่าวในวรรคหนึ่งนำมาแสดงพร้อมหลักฐาน ต่างๆ ต่อคณะกรรมการตรวจรับพัสดุหรือผู้ควบคุมงาน ก่อนเริ่มลงมือทำงาน และพร้อมที่จะให้ผู้ว่าจ้างหรือเจ้าหน้าที่ของผู้ว่า จ้างตรวจสอบดูได้ตลอด เวลาการทำงานตามสัญญาของผู้รับจ้าง

### ข้อ ๒๓. การปรับราคาค่าจ้าง

ผู้ว่าจ้างและผู้รับจ้าง ตกลงกันให้ใช้สัญญาปรับราคาได้ สำหรับราคางานก่อสร้างตามสัญญานี้โดย การนำสูตร Escalation Factor (K) มาใช้คำนวณราคาค่างานที่เปลี่ยนแปลงไป โดยวิธีการต่อไปนี้ ตามเงื่อนไข หลักเกณฑ์ สูตร และวิธีคำนวณที่ใช้กับสัญญาแบบปรับราคาได้ตามมติคณะรัฐมนตรีเมื่อวันที่ ๒๒ สิงหาคม ๒๕๓๒ เรื่องการพิจารณาช่วยเหลือผู้ ประกอบอาชีพงานก่อสร้าง ตามหนังสือสำนักเลขาธิการคณะรัฐมนตรี ที่ นร ๐๒๐๓/ว ๑๐๙ ลงวันที่ ๒๔ สิงหาคม ๒๕๓๒

สูตรการปรับราคา (สูตรค่า K) จะต้องคงที่ที่ระดับที่กำหนดไว้ในวันแล้วเสร็จตามที่กำหนดไว้ใน สัญญา หรือภายในระยะเวลาที่ ผู้ว่าจ้าง ได้ขยายออกไป โดยจะใช้สูตรของทางราชการที่ได้ระบุตามภาคผนวก ๔



(ลงชื่อ).....ผู้ว่าจ้าง

(นายระเด่น สมะแอ)

รองนายกองค์การบริหารส่วนจังหวัดยะลา ปฏิบัติราชการแทน  
นายกองค์การบริหารส่วนจังหวัดยะลา



(ลงชื่อ).....ผู้รับจ้าง

นายสุติง มิงชานา



สัญญานี้ทำขึ้นเป็นสองฉบับ มีข้อความถูกต้องตรงกัน คู่สัญญาได้อ่านและเข้าใจข้อความ โดยละเอียด  
ตลอดแล้ว จึงได้ลงลายมือชื่อ พร้อมทั้งประทับตรา (ถ้ามี) ไว้เป็นสำคัญต่อหน้าพยาน และคู่สัญญาต่างยึดถือไว้ฝ่ายละหนึ่งฉบับ

(ลงชื่อ).....ผู้ว่าจ้าง

(นายระเด่น สมะแอ)

(ลงชื่อ).....ผู้ว่าจ้าง

(นายสุตัง มิ่งชานา)



(ลงชื่อ).....พยาน

(นางเพ็ญภา พรพระสงฆ์)

(ลงชื่อ).....พยาน

(นางบุณธิรา วรรณพัฒน์)

เลขที่โครงการ ๖๔๐๖๗๑๖๒๖๐๘

เลขคุมสัญญา ๖๔๐๗๒๒๐๒๔๕๔๖



คำสั่ง องค์การบริหารส่วนจังหวัดยะลา

ที่ ๘๖๖ /๒๕๖๔

เรื่อง แต่งตั้งคณะกรรมการซื้อหรือจ้างโดยวิธีคัดเลือก คณะกรรมการตรวจรับพัสดุ และผู้ควบคุมงาน  
สำหรับการจ้างก่อสร้างรั้ว คสล.สำหรับอาคารจำลองบัยติลละห์ หมู่ที่ ๑ ตำบลท่าสาป อำเภอเมือง  
จังหวัดยะลา โดยวิธีคัดเลือก

ด้วยองค์การบริหารส่วนจังหวัดยะลา มีความประสงค์จะจ้างก่อสร้างรั้ว คสล.สำหรับอาคารจำลอง  
บัยติลละห์ หมู่ที่ ๑ ตำบลท่าสาป อำเภอเมือง จังหวัดยะลา และเพื่อให้เป็นไปตามระเบียบกระทรวงการคลังว่าด้วย  
การจัดซื้อจัดจ้างและการบริหารพัสดุภาครัฐ พ.ศ. ๒๕๖๐ จึงขอแต่งตั้งรายชื่อต่อไปนี้เป็น

คณะกรรมการซื้อหรือจ้างโดยวิธีคัดเลือก

๑. นางกัมมะห์ เกื้อกุล ประธานกรรมการฯ

ผู้อำนวยการกองยุทธศาสตร์และงบประมาณ

๒. นางยุพาวรรณ บุญอินทร์ กรรมการ

เจ้าพนักงานการเงินและบัญชีชำนาญงาน

รักษาการในตำแหน่ง เจ้าพนักงานการเงินและบัญชีอาวุโส

๓. นายอามัน ตาละ กรรมการ

นายช่างโยธาชำนาญงาน

อำนาจและหน้าที่

๑. พิจารณาคุณสมบัติของผู้ประกอบการที่มายื่นข้อเสนอให้เป็นไปตามเงื่อนไขที่กำหนดในหนังสือเชิญ  
ชวน

๒. พิจารณาคัดเลือกผู้ประกอบการตามหลักเกณฑ์การพิจารณาข้อเสนอที่กำหนดไว้ในหนังสือเชิญชวน

๓. รายงานผลการพิจารณาและเสนอความเห็น ต่อหัวหน้าหน่วยงานของรัฐ

การกำหนดระยะเวลาในการพิจารณาผลการเสนอราคา

กำหนดระยะเวลาในการพิจารณาผลการเสนอราคาให้แล้วเสร็จภายใน ๗ วัน นับถัดจากวันเสนอราคา

คณะกรรมการตรวจรับพัสดุ

๑. นายสมบุรณ์ เสนพงษ์ ประธานกรรมการฯ

นักบริหารงานช่างระดับต้น

๒. นายหัสตินทร์ หะยีเต็ง กรรมการ

นายช่างสำรวจชำนาญงาน

๓. นายอสมิต ตาละ กรรมการ

นายช่างโยธาชำนาญงาน

อำนาจและหน้าที่

ทำการตรวจรับพัสดุให้เป็นไปตามเงื่อนไขของสัญญาหรือข้อตกลงนั้น ตามหนังสือคณะกรรมการ  
วินิจฉัยปัญหาการจัดซื้อจัดจ้างและการบริหารพัสดุภาครัฐ กรมบัญชีกลาง ด่วนที่สุด ที่ กค (กวจ)  
๐๔๐๕.๒/ว.๘๙ ลงวันที่ ๑๘ กุมภาพันธ์ ๒๕๖๔ เรื่อง แนวทางการปฏิบัติตามกฎกระทรวงกำหนด  
พัสดุและวิธีการจัดซื้อจัดจ้างพัสดุที่รับต้องการส่งเสริมหรือสนับสนุน (ฉบับที่ ๒) พ.ศ.๒๕๖๓  
ผู้ควบคุมงาน

๑. นายเจี๊ยะฮาซัน หะยีเจ๊ะและ

หัวหน้าผู้ควบคุมงาน

นายช่างโยธาชำนาญงาน

๒. นายอัมมี ยาบิ

ผู้ควบคุมงาน

นายช่างโยธาชำนาญงาน

อำนาจและหน้าที่

ควบคุมงาน และรับผิดชอบคำนวณขอค่าชดเชยงานก่อสร้างตามสัญญาแบบปรับราคาได้ (ค่า K)

สั่ง ณ วันที่ ๑๖ สิงหาคม พ.ศ. ๒๕๖๔



(นายระเด่น ละมะแอ)

รองนายกองค์การบริหารส่วนจังหวัดยะลา ปฏิบัติราชการแทน  
นายกองค์การบริหารส่วนจังหวัดยะลา

เรียน ประธานคณะกรรมการพิจารณาผลการคัดเลือก

1. ข้าพเจ้า..หจก.ภาคีอแป วัสดุ..... อยู่เลขที่.....60..... หมู่ที่...5..... ถนน.....-..... ตำบล/แขวง...กอดตืออริระ .....อำเภอ.....รามัน.....จังหวัด.....ยะลา.....โทรศัพท์.....084-8627848..... โดย นายสุคิด มิงชานา..... ผู้ลงนามข้างท้ายนี้ได้พิจารณาเงื่อนไขต่างๆ ในรายละเอียดพัสดุ และการยื่นขอเสนอโดยวิธีคัดเลือก ตามหนังสือเชิญร่วมเสนอราคา ที่ ยล.51004/1687 ลงวันที่ 27 สิงหาคม 2564 โดยตลอดและยอมรับข้อกำหนดและเงื่อนไขนั้นแล้ว รวมทั้งรับรองว่า ข้าพเจ้าเป็นผู้มีคุณสมบัติครบถ้วนตามที่กำหนด และไม่เป็นผู้ทำงานของทางราชการหรือของหน่วยการบริหารราชการส่วนท้องถิ่น

2. ข้าพเจ้าขอเสนอที่จะทำงาน ก่อสร้างรั้ว คสล.สำหรับอาคารจำลองบัยติลละห์ หมู่ที่ 1 ตำบลท่าสาป อำเภอเมือง จังหวัดยะลา ก่อสร้างรั้ว คสล.ยาว 279.00 เมตร สูง 1.70 เมตร ประกอบด้วย งาน โครงสร้างคอนกรีตเสริมเหล็ก งานผนัง งานทาสี งานรั้ว St. งานประตูเลื่อน งานไฟฟ้า ฯลฯ (ตามแบบอบจ.ที่กำหนด)

ตามข้อกำหนดเงื่อนไข แบบรูป ที่กำหนดในเงื่อนไขเอกสารโดยวิธีคัดเลือก ตามราคาตั้งที่ได้ระบุไว้แนบท้ายใบเสนอราคานี้ เป็นเงินทั้งสิ้น...2,870,000.-บาท (.....สองล้านแปดแสนเจ็ดหมื่นบาทถ้วน.....) ซึ่งได้รวมภาษีมูลค่าเพิ่ม จำนวน.....187,757 .....บาท ตลอดจนภาษีอากรนั้น ๆ และค่าใช้จ่ายทั้งปวงไว้ด้วยแล้ว

3. คำเสนอนี้จะยื่นอยู่เป็นระยะเวลา..... 180.....วัน นับแต่วันเปิดซองโดยวิธีคัดเลือกและองค์การบริหารส่วนจังหวัดยะลา อาจรับคำเสนอนี้ ณ เวลาใดก็ได้ก่อนที่จะครบกำหนดระยะเวลาดังกล่าวหรือระยะเวลาที่ได้ยึดออกไปตามเหตุผลอันสมควรที่ องค์การบริหารส่วนจังหวัดยะลา รับรอง

4. กำหนดเวลาส่งมอบ ข้าพเจ้ารับรองที่จะเริ่มทำงานตามสัญญาทันที หรือทันทีที่ได้รับแจ้งจาก องค์การบริหารส่วนจังหวัดยะลาว่าให้เริ่มทำงานตามสัญญาและจะส่งมอบงานตามเอกสารโดยวิธีคัดเลือกโดยครบถ้วนถูกต้อง ภายใน.....180.....วัน นับถัดจากวันที่ลงนามในสัญญาจ้าง

5. ในกรณีที่ข้าพเจ้าได้รับการพิจารณาให้ชนะโดยวิธีคัดเลือก ข้าพเจ้ารับรองที่จะ  
5.1 ทำสัญญาตามแบบสัญญาจ้างแนบท้ายเอกสารโดยวิธีคัดเลือกกับองค์การบริหารส่วนจังหวัดยะลา ภายใน 7 วัน นับถัดจากวันที่ได้รับหนังสือแจ้งให้ไปทำสัญญา หรือวันที่องค์การบริหารส่วนจังหวัดยะลา กำหนดไว้ในหนังสือแจ้งให้ไปทำสัญญา (นางเพ็ญภา พรพระสงฆ์)

5.2 มอบหลักประกันการปฏิบัติตามสัญญาตามที่ระบุไว้ในข้อ 6 ของเอกสารโดยวิธีคัดเลือก ให้แก่ "องค์การบริหารส่วนจังหวัดยะลา" ก่อนหรือในขณะที่ได้ลงนามในสัญญาฉบับนี้จำนวนร้อยละ 5 ของราคาตามสัญญาที่ได้ระบุไว้ในใบเสนอราคานี้ เพื่อเป็นหลักประกันการปฏิบัติตามสัญญาโดยถูกต้องและครบถ้วน

.....ประธานกรรมการ  
.....กรรมการ  
.....กรรมการ

.....  
.....  
.....



หากข้าพเจ้าไม่ปฏิบัติให้ครบถ้วนตามที่ระบุไว้ข้างต้นนี้ ข้าพเจ้ายอมให้องค์การบริหารส่วนจังหวัดยะลา ropic หรือเรียกหรือจากผู้ออกหนังสือคำประกันรวมทั้งยินดีชดใช้ค่าเสียหายใด ๆ ที่อาจมีแก่องค์การบริหารส่วนจังหวัดยะลา และองค์การบริหารส่วนจังหวัดยะลามีสิทธิที่จะให้ผู้เสนอราคารายอื่นเป็นผู้เสนอราคาได้หรือองค์การบริหารส่วนจังหวัดยะลาอาจเรียกเสนอราคาใหม่ก็ได้

6. ข้าพเจ้ายอมรับว่า องค์การบริหารส่วนจังหวัดยะลา ไม่มีความผูกพันที่จะรับคำเสนอนี้ หรือใบเสนอราคาใด ๆ รวมทั้งไม่ต้องรับผิดชอบในค่าใช้จ่ายใด ๆ อันอาจเกิดขึ้นในการที่ข้าพเจ้าได้เข้าเสนอราคา

7. ข้าพเจ้าได้ตรวจทานตัวเลขและตรวจสอบเอกสารต่าง ๆ ที่ได้ยื่นพร้อมใบเสนอราคานี้โดยละเอียดแล้ว และเข้าใจดีว่า องค์การบริหารส่วนจังหวัดยะลาไม่ต้องรับผิดชอบใด ๆ ในความผิดพลาดหรือ ตกหล่น

8. ใบเสนอราคานี้ได้ยื่นเสนอโดยบริสุทธิ์ยุติธรรม และปราศจากกลฉ้อฉลหรือการสมรู้ร่วมคิดกันโดยไม่ชอบด้วยกฎหมายกับบุคคลใดบุคคลหนึ่ง หรือหลายบุคคล หรือกับห้างหุ้นส่วนบริษัทใด ๆ ที่ได้ยื่นเสนอราคาในคราวเดียวกัน

เสนอมา ณ วันที่.....3.....เดือน.....กันยายน พ.ศ.....2564.....

(ลงชื่อ).....

( นายสุคัง มิ่งชานา )



ตำแหน่ง.....หุ้นส่วนผู้จัดการ.....

ประทับตรา (ถ้ามี)

(ลงชื่อ).....ผู้ว่าจ้าง

( นายระเด่น สะมะแอ )

รองนายกองค์การบริหารส่วนจังหวัดยะลา ปฏิบัติราชการ

(ลงชื่อ) นายกองคการการบริหารส่วนจังหวัดยะลา

(..... นายสุคัง มิ่งชานา.....)

(ลงชื่อ).....พยาน

( นางเพ็ญภา พรพระสงฆ์ )

(.....)

(ลงชื่อ).....พยาน

( นางบุญธิดา วรรณพัฒน์ )

ประธานกรรมการ

กรรมการ

กรรมการ



Handwritten signatures of the witnesses and committee members.

เขียนที่ องค์การบริหารส่วนจังหวัดยะลา

วันที่ ๖ เดือน กันยายน พ.ศ. ๒๕๖๔

ตามหนังสือเชิญและรายละเอียดพัสดุฯ ที่ ยล ๕๑๐๐๔/๑๖๘๒-๑๖๘๘ ลงวันที่ ๒๗ สิงหาคม ๒๕๖๔ คณะกรรมการซื้อหรือจ้างโดยวิธีคัดเลือก ได้เชิญผู้ประกอบการเข้าร่วมยื่นข้อเสนอราคางานก่อสร้างรั้ว คสล. สำหรับอาคารจำลองภัยพิบัติ หมู่ที่ ๑ ตำบลท่าสาป อำเภอเมือง จังหวัดยะลา โดยวิธีคัดเลือก ในวงเงินงบประมาณ ๓,๐๐๐,๐๐๐.- บาท ราคาากลางของทางราชการ ๒,๘๗๕,๑๑๘.๗๘ บาท จำนวน ๗ ราย โดยกำหนดยื่นข้อเสนอ ในวันที่ ๓ กันยายน ๒๕๖๔ เวลา ๐๙.๐๐-๑๒.๐๐ น. ณ ห้องประชุมกองคลัง องค์การบริหารส่วนจังหวัดยะลา สำหรับเกณฑ์การพิจารณาผลการยื่นข้อเสนอครั้งนี้ พิจารณาตัดสินโดยใช้หลักเกณฑ์ราคา ซึ่งในวันเวลาดังกล่าวมีผู้ยื่นข้อเสนอ จำนวน ๓ ราย ประกอบด้วย

- |                              |                          |
|------------------------------|--------------------------|
| ๑. หจก.อาบาดีโยธากิจ         | เสนอราคา ๒,๘๗๕,๐๐๐.- บาท |
| ๒. หจก.กาตือแป วัสดุ         | เสนอราคา ๒,๘๗๐,๐๐๐.- บาท |
| ๓. หจก.วีหนึ่ง เอ็นจิเนียริง | เสนอราคา ๒,๘๗๓,๐๐๐.- บาท |

คณะกรรมการซื้อหรือจ้างโดยวิธีคัดเลือก ได้ทำการตรวจสอบเอกสารและพิจารณาคุณสมบัติของผู้ยื่นข้อเสนอทั้ง ๓ รายแล้ว ปรากฏว่าผู้ยื่นข้อเสนอราคาทั้ง ๓ ราย ไม่มีผลประโยชน์ร่วมกัน และมีคุณสมบัติถูกต้องตามเงื่อนไขที่องค์การบริหารส่วนจังหวัดยะลากำหนด โดย หจก.กาตือแป วัสดุ เป็นผู้เสนอราคาต่ำสุด เป็นเงิน ๒,๘๗๐,๐๐๐.- บาท (สองล้านแปดแสนเจ็ดหมื่นบาทถ้วน) ซึ่งเป็นราคาต่ำกว่าราคาากลางและวงเงินงบประมาณที่ตั้งไว้

ในการนี้ คณะกรรมการซื้อหรือจ้างโดยวิธีคัดเลือก พิจารณาแล้วเพื่อประโยชน์ของทางราชการ จึงได้ต่อรองราคาให้ หจก.กาตือแป วัสดุ ลดวงเงินลงอีก ทางห้างฯ ยินดีลดวงเงินให้อีก จำนวนเงิน ๕,๐๐๐.- บาท (ห้าพันบาทถ้วน) คงเหลือวงเงิน ๒,๘๖๕,๐๐๐.- บาท (สองล้านแปดแสนหกหมื่นห้าพันบาทถ้วน) และยินดีปฏิบัติตามเงื่อนไขที่องค์การบริหารส่วนจังหวัดยะลากำหนดทุกประการ โดยยื่นราคา ๑๘๐ วัน และส่งมอบงานภายใน ๑๘๐ วัน

จึงส่งลายมือชื่อไว้เป็นหลักฐาน  
(ลงชื่อ)..... (นายระเด่น สมะแอ) (ลงชื่อ)..... ผู้ว่าราชการจังหวัดยะลา  
รองนายกองค์การบริหารส่วนจังหวัดยะลา (ลงชื่อ)..... (นายอติง มิ่งชานา) (ลงชื่อ)..... ผู้ต่อรองราคา  
(ลงชื่อ)..... (นายสุตัง มิ่งชานา) (ลงชื่อ)..... ประธานกรรมการ  
(ลงชื่อ)..... (นางกัมมะห์ เกื้อกุล) (ลงชื่อ)..... กรรมการ  
(นางเพ็ญภา พรพระสงฆ์) (ลงชื่อ)..... กรรมการ  
(นางยุพาวรรณ บุญอินทร์) (ลงชื่อ)..... กรรมการ  
(นางบุณธิดา วรรณพัฒน์) (ลงชื่อ)..... กรรมการ  
(นายอามัน ตาเละ)



ชื่อโครงการ/งานก่อสร้าง จ้างก่อสร้างรั้ว คสล.สำหรับอาคารจำลองบัยติลละห์ หมู่ที่ 1 ตำบลท่าสาป อำเภอเมือง จังหวัดยะลา

สถานที่ก่อสร้างอาคารจำลองบัยติลละห์ หมู่ที่ 1 ตำบลท่าสาป อำเภอเมือง จังหวัดยะลา

หน่วยงานเจ้าของโครงการ/งานก่อสร้าง องค์การบริหารส่วนจังหวัดยะลา

คำนวณราคาโดย หจก.ภาคีอแป วัสดุ

แบบแสดงรายการ ปริมาณงาน และราคา

แบบ ปร.4

ลำดับที่	รายการ	จำนวน	หน่วย	ค่าวัสดุ		ค่าแรงงาน		รวมค่าวัสดุและแรงงาน	หมายเหตุ
				ราคาต่อหน่วย	จำนวนเงิน	ราคาต่อหน่วย	จำนวนเงิน		
	งานโครงสร้างวิศวกรรม				823,316.78		266,188.32	1,089,505.10	
	งานสถาปัตยกรรม				1,144,468.27		444,129.64	1,588,597.92	
	งานระบบไฟฟ้า และระบบสื่อสาร				177,970.22		8,926.77	186,896.99	
	<b>รวมค่าวัสดุและค่าแรงงานเป็นเงิน</b>				<b>2,145,755.27</b>	<b>0.00</b>	<b>719,244.73</b>	<b>2,865,000.00</b>	
1	งานโครงสร้างวิศวกรรม								
	- ขุดดินฐานรากและถมคืบ	111.600	ลบ.ม.	0.00	0.00	134.82	15,045.91	15,045.91	
	- ทราบายดัดแน่นรองใต้ฐานรากและพื้น	9.300	ลบ.ม.	290.00	3,672.76	123.92	1,152.46	4,825.21	
	- คอนกรีตหยาบ	9.300	ลบ.ม.	1,526.27	19,329.68	541.99	5,040.51	24,370.19	
	งานไม้แบบ				0.00	0.00	0.00	0.00	
	- ค่าแรงไม้แบบ	682.180	ตร.ม.	0.00	0.00	181.12	123,556.44	123,556.44	
	- ไม้ใช้ทำแบบ	545.740	ลบ.ฟ.	345.79	256,983.51	0.00	0.00	256,983.51	
	- ไม้คร่ำ	163.720	ลบ.ฟ.	345.79	77,094.11	0.00	0.00	77,094.11	
	- ตะปู	170.500	กก.	36.45	8,463.62	0.00	0.00	8,463.62	

(ลงชื่อ)..... พยาน  
นางบุณริรา วรรณพัฒน์



ลำดับที่	รายการ	จำนวน	หน่วย	ค่าวัสดุ		ค่าแรงงาน		รวมค่าวัสดุและแรงงาน	หมายเหตุ
				ราคาต่อหน่วย	จำนวนเงิน	ราคาต่อหน่วย	จำนวนเงิน		
	<b>คอนกรีตโครงสร้าง</b>								
	- คอนกรีตโครงสร้าง 240 Ksc	42.970	ลบ.ม.	3,259.81	190,751.56	532.46	22,879.81	213,631.37	
	- ฉาบปูนโครงสร้าง	439.820	ตร.ม.	54.63	32,718.21	156.61	68,880.21	101,598.42	
	<b>งานเหล็กเสริมคอนกรีต</b>								
	- เหล็ก RB 6 มม.	0.920	บาท/ตัน	26,962.62	33,780.08	5583.35	5,136.68	38,916.76	
	- เหล็ก DB 12 มม	5.451	บาท/ตัน	25,233.64	187,312.55	4493.91	24,496.30	211,808.85	
	- ลวดผูกเหล็ก	247.160	กก.	39.25	13,210.70	0.00	0.00	13,210.70	
	<b>รวมค่างานโครงสร้างวิศวกรรม</b>				<b>823,316.78</b>		<b>266,188.32</b>	<b>1,089,505.10</b>	
<b>1</b>	<b>งานสถาปัตยกรรม</b>				0.00	0.00	0.00	0.00	
	- ผนังอิฐบล็อก	220.840	ตร.ม.	111.03	33,391.01	88.52	19,548.76	52,939.76	
	- ผนังอิฐบล็อกปู	57.000	ตร.ม.	216.76	16,825.26	99.41	5,666.37	22,491.63	
	- ทับหลัง ค.ส.ล.	279.200	ม.	100.83	38,336.95	59.92	16,729.66	55,066.62	
	- ฉาบปูนผนัง	602.270	ตร.ม.	54.63	44,802.87	111.67	67,255.49	112,058.36	
	- ทำผิวทรายล้าง	313.790	ตร.ม.	365.01	155,975.60	187.88	58,970.55	214,946.15	
	<b>งานทาสี</b>				0.00	0.00	0.00	0.00	
	- ทาสีน้ำพลาสติก	561.970	ตร.ม.	41.68	31,897.42	46.30	26,019.21	57,916.63	
	- ฉาบปูนเซาะร่อง	279.300	ตร.ม.	54.63	20,777.13	40.85	11,409.41	32,186.53	
	<b>งานรั้ว St.</b>				0.00	0.00	0.00	0.00	
	- ST. 1"x1"x1.20 มม.	171.000	ท่อน	560.00	130,404.60	228.78	39,121.38	169,525.98	
	- ST. 2"x2"x2.0 มม.	171.000	ท่อน	2,362.00	550,030.05	964.15	164,869.65	714,899.70	
	<b>งานประตูเลื่อน ST.</b>								

นางระเด่น สะมะแอ  
 (นางระเด่น สะมะแอ)  
 นายสุทิน มั่งคณา  
 (นางเพ็ญภา พรพระสงฆ์)  
 นางบุณรี วรรณพัฒน์



เอกสารแนบท้ายสัญญาจ้างเลขที่..... 3957/2164

ลงวันที่ 23.01.2564.....

ผนวก..... 2 หน้า..... 9

ลำดับที่	รายการ	จำนวน	หน่วย	ค่าวัสดุ		ค่าแรงงาน		รวมค่าวัสดุและแรงงาน	หมายเหตุ
				ราคาต่อหน่วย	จำนวนเงิน	ราคาต่อหน่วย	จำนวนเงิน		
	- ท่อ ST. 1"x1"x1.20 มม.	14.000	ท่อน	560.00	10,676.40	228.78	3,202.92	13,879.32	
	- ท่อ ST. 2"x2"x2.0 มม.	18.000	ท่อน	2,362.00	57,897.90	964.15	17,354.70	75,252.60	
	- ท่อ ST. 50x100x2.0 มม.	4.000	ท่อน	5,405.00	29,441.96	2207.46	8,829.84	38,271.80	
	- ล้อ St 3"	6.000	อัน	312.00	2,549.28	126.65	759.90	3,309.18	
	- รางฉาก St. 2"x2"x4 มม.	5.000	ท่อน	2,152.00	14,652.90	878.36	4,391.80	19,044.70	
	- งานเปิดเตล็ด	1.000	L.S	5,000.00	6,808.96	0.00	0.00	6,808.96	
	<b>รวมค่างานสถาปัตยกรรม</b>				<b>1,144,468.27</b>		<b>444,129.64</b>	<b>1,588,597.92</b>	
	<b>งานระบบไฟฟ้า และระบบสื่อสาร</b>								
1	- ไฟหัวเสา	57.000	ชุด	1,800.00	139,720.11	156.61	8,926.77	148,646.88	
	- สายไฟ VCT 2x2.5	5.130	ม้วน	3,183.00	22,236.40	0.00	0.00	22,236.40	
	- ท่อ พีวีซี สำหรับร้อยสายไฟ 1"	100.000	ท่อน	92.56	12,605.00	0.00	0.00	12,605.00	
	- ข้อต่อ 1"	100.000	อัน	5.42	738.00	0.00	0.00	738.00	
	- ท่อ Flex 1"	1.000	ม้วน	2,670.00	2,670.71	0.00	0.00	2,670.71	
	<b>รวมค่างานระบบไฟฟ้า และระบบสื่อสาร</b>				<b>177,970.22</b>		<b>8,926.77</b>	<b>186,896.99</b>	
	<b>รวมค่าวัสดุและค่าแรงงานเป็นเงิน</b>				<b>2,145,715.27</b>		<b>719,244.73</b>	<b>2,865,000.00</b>	
							<b>รวมค่าก่อสร้าง</b>	<b>2,865,000.00</b>	

(ลงชื่อ)..... ผู้ว่าจ้าง  
(นายระเด่น สมะแสง)

รองนายกองค์การบริหารส่วนจังหวัดยะลา

(ลงชื่อ)..... ผู้รับจ้าง  
ตัวอักษร (สองล้านแปดแสนหกหมื่นห้าพันบาทถ้วน)

(ลงชื่อ)..... พยาน  
(นางเพ็ญภา พรประสงฆ์)

(ลงชื่อ)..... พยาน  
นางบุณฉวี วรรณพัฒน์

(ลงชื่อ).....  
(นายสุติง มิงขาน)

หุ้นส่วนผู้จัดการ หจก.กาตือแป วัสดุ



เอกสารแนบท้ายสัญญาจ้างเลขที่..... ๑๙๕/๒๐๖๔

ผนวก..... ๑ มีหน้า..... ๑ ถึง..... ๑

ลงวันที่... ๒๓ ก.ย. ๒๕๖๔

จำนวน..... (ฉบับ)

รายละเอียดการแบ่งงวดงาน

ก่อสร้างรั้ว คสล.สำหรับอาคารบัยติลละห์ หมู่ที่ ๑ ตำบลท่าสาป

ผนวก..... ๑ หน้า..... ๑

อำเภอเมือง จังหวัดยะลา

.....

องค์การบริหารส่วนจังหวัดยะลา จะจ่ายเงินค่าจ้าง โดยแบ่งออกเป็น ๖ งวด ดังนี้

**งวดที่ 1** เป็นจำนวนเงิน ๔๒๙,๗๕๐.- บาท (สี่แสนสองหมื่นเก้าพันเจ็ดร้อยห้าสิบบาทถ้วน) จะจ่ายให้เมื่อผู้รับจ้างได้ทำการก่อสร้าง ดังนี้

- งานปรับพื้นที่, วางผัง
- ขุดดิน ทำฐานราก ๕๕ ต้น พร้อมเทตอม่อ แล้วเสร็จ
- งานหล่อคาน ยาว ๑๖๕ ม. แล้วเสร็จ
- งานหล่อเสาเข็ม ๕๕ ต้น แล้วเสร็จ

ระยะเวลาการปฏิบัติงาน ให้แล้วเสร็จภายในวันที่ ๒ พฤศจิกายน ๒๕๖๔ จำนวน ๔๐ วัน

**งวดที่ ๒** เป็นจำนวนเงิน ๔๒๙,๗๕๐.- บาท (สี่แสนสองหมื่นเก้าพันเจ็ดร้อยห้าสิบบาทถ้วน) จะจ่ายให้เมื่อผู้รับจ้างได้ทำการก่อสร้างดังนี้

- ขุดดิน ทำฐานราก ต่อม่อ ที่เหลือทั้งหมดแล้วเสร็จ
- งานหล่อคาน ที่เหลือทั้งหมดแล้วเสร็จ
- งานหล่อเสาเข็ม ที่เหลือทั้งหมดแล้วเสร็จ
- งานหล่อเสาเข็ม ๕๕ ต้น แล้วเสร็จ

ระยะเวลาการปฏิบัติงาน ให้แล้วเสร็จภายในวันที่ ๒ ธันวาคม ๒๕๖๔ จำนวน ๓๐ วัน

**งวดที่ ๓** เป็นจำนวนเงิน ๔๒๙,๗๕๐.- บาท (สี่แสนสองหมื่นเก้าพันเจ็ดร้อยห้าสิบบาทถ้วน) จะจ่ายให้เมื่อผู้รับจ้างได้ทำการก่อสร้างดังนี้

- ก่ออิฐผนัง ๑๖๕ ม. แล้วเสร็จ
- หล่อเอ็นทับหลัง ๑๖๕ ม. แล้วเสร็จ
- งานหล่อเสาเข็ม ที่เหลือทั้งหมดแล้วเสร็จ
- งานหล่อเสาเข็ม ๕๕ ต้น แล้วเสร็จ

ระยะเวลาการปฏิบัติงาน ให้แล้วเสร็จภายในวันที่ ๑ มกราคม ๒๕๖๕ จำนวน ๓๐ วัน

**งวดที่ ๔** เป็นจำนวนเงิน ๔๒๙,๗๕๐.- บาท (สี่แสนสองหมื่นเก้าพันเจ็ดร้อยห้าสิบบาทถ้วน) จะจ่ายให้เมื่อผู้รับจ้างได้ทำการก่อสร้างดังนี้

- ก่ออิฐผนัง เหลือทั้งหมดแล้วเสร็จ
- หล่อเอ็นทับหลัง ที่เหลือทั้งหมดแล้วเสร็จ

ระยะเวลาการปฏิบัติงาน ให้แล้วเสร็จภายในวันที่ ๓๑ มกราคม ๒๕๖๕ จำนวน ๓๐ วัน

(ลงชื่อ).....ผู้ว่าจ้าง  
(นายระเด่น สมะแอ)

รองนายกองค์การบริหารส่วนจังหวัดยะลา ปฏิบัติการแทน  
นายกองค์การบริหารส่วนจังหวัดยะลา  
(ลงชื่อ).....

(ลงชื่อ).....พยาน  
(นางเพ็ญญา พรพรมสงฆ์)

(ลงชื่อ).....พยาน  
นางบุณธิดา วรรณพัฒน์



**งวดที่ 5** เป็นจำนวนเงิน 573,000.-บาท (ห้าแสนเจ็ดหมื่นสามพันบาทถ้วน) จะจ่ายให้เมื่อผู้รับจ้างได้ทำการก่อสร้างดังนี้

- ฉาบปูนเสาและเอ็น 165 ม. แล้วเสร็จ
- ทำผิวทรายล้างทั้งหมดแล้วเสร็จ
- ติดตั้งราวรั้ว Stainless ทั้งหมดแล้วเสร็จ

ระยะเวลาการปฏิบัติงาน ให้แล้วเสร็จภายในวันที่ 2 มีนาคม 2565 จำนวน 30 วัน

**งวดที่ 6 (งวดสุดท้าย)** เป็นจำนวนเงิน 573,000.-บาท (ห้าแสนเจ็ดหมื่นสามพันบาทถ้วน) จะจ่ายให้เมื่อผู้รับจ้างได้ทำการก่อสร้างดังนี้

- ฉาบปูนเสาและเอ็น , เสาร่องผนัง ที่เหลือทั้งหมดแล้วเสร็จ
- ถมดินบดอัดแน่นริมกำแพงทั้งหมดแล้วเสร็จ
- ทาสีทั้งหมดแล้วเสร็จ
- ติดตั้งประตูแล้วเสร็จ
- งานอื่น ๆ ที่เหลือทั้งหมดให้แล้วเสร็จเรียบร้อยถูกต้องตามรูปแบบรายการ พร้อมทำความสะอาด

สะอาดรอบบริเวณ

ระยะเวลาการปฏิบัติงาน ให้แล้วเสร็จภายในวันที่ 22 มีนาคม 2565 จำนวน 20 วัน

(ลงชื่อ).....ผู้ว่าจ้าง  
(นายระเด่น สมะแอ)

รองนายกองค์การบริหารส่วนจังหวัดยะลา ปฏิบัติราชการแทน  
(ลงชื่อ).....นายกองค์การบริหารส่วนจังหวัดยะลา  
(นายสุตัง มิ่งชานา)



(ลงชื่อ).....พยาน  
(นางเพ็ญภา พรพระสงฆ์)

(ลงชื่อ).....พยาน  
(นางบุญธิดา วรรณพัฒน์)

1. การปรับราคาค่าก่อสร้าง ตามเงื่อนไข หลักเกณฑ์ สูตรและวิธีคำนวณที่ใช้กับสัญญาแบบปรับราคา ได้ตามมติคณะรัฐมนตรี เมื่อวันที่ 22 สิงหาคม 2532 เรื่องการพิจารณาช่วยเหลือผู้ประกอบการอาชีพก่อสร้างตาม หนังสือสำนักเลขาธิการคณะรัฐมนตรีที่ นร.0203/2109 ลงวันที่ 24 สิงหาคม 2532 โดยประเภทงานก่อสร้าง สูตรและวิธีการคำนวณที่ใช้กับสัญญาแบบปรับราคาได้

ในการพิจารณาเพิ่มหรือลดราคาค่าจ้างเหมาก่อสร้างให้คำนวณตามสูตร ดังนี้

$$P = (Po) \times (K)$$

กำหนดให้ P = ราคาค่างานต่อหน่วยหรือราคาค่างานเป็นงวดที่จะต้องจ่ายให้ผู้รับจ้าง

Po = ราคาค่างานต่อหน่วยที่ผู้รับจ้างประมูลได้ หรือราคาค่างานเป็นงวด ซึ่งระบุไว้ในสัญญาแล้วแต่กรณี

K = ESCALATION FACTOR ที่หักด้วย 4% เมื่อต้องเพิ่มค่างานหรือบวกเพิ่ม 4% เมื่อต้องเรียกค่างานคืน

2. ค่า ESCALATION FACTOR หรือค่า K ได้แยกตามประเภทงานดังนี้

2.1 งานอาคาร หมายถึง ตัวอาคาร เช่น ที่ทำการ โรงเรียน โรงพยาบาล หอพัก ที่พักอาศัย หอประชุม อัฒจันทร์ ยิมเนเซียม สระว่ายน้ำ โรงอาหาร คลังพัสดุ โรงงาน รั้ว เป็นต้น และให้หมายความรวมถึง

- ไฟฟ้าของอาคารบรรจบถึงสายเมนจำหน่าย แต่ไม่รวมถึงหม้อแปลงและระบบไฟฟ้าภายใน บริเวณ

- ประปาของอาคารบรรจบถึงสายเมนจำหน่าย แต่ไม่รวมระบบประปาภายในบริเวณ

- ระบบท่อหรือระบบสายต่าง ๆ ที่ติดหรือฝังอยู่ในส่วนของอาคาร เช่น ท่อปรับอากาศ ท่อก๊าซ สายไฟฟ้าสำหรับเครื่องปรับอากาศ สายล่อฟ้า ฯลฯ

- ทางระบายน้ำของอาคารจนถึงทางระบายน้ำภายนอก (นายระเด่น สมะแอ) ผู้ว่าจ้าง

- ส่วนประกอบที่จำเป็นสำหรับอาคาร เฉพาะส่วนที่ติดกับอาคารโดยต้องสร้างหรือประกอบ พร้อมกับการก่อสร้างอาคาร แต่ไม่รวมถึงเครื่องจักรหรือเครื่องมือกลหนักมาประกอบหรือติดตั้ง เช่น ลิฟท์ เครื่องคอมพิวเตอร์ เครื่องสูบน้ำ เครื่องปรับอากาศ พัดลม ฯลฯ

- ทางเท้ารอบอาคาร ดินถม ดินดัก ห่างจากอาคารโดยรอบไม่เกิน 3 เมตร

$$\text{ใช้สูตร } K = 0.25 + 0.15 It/Io + 0.10 Ct/Co + 0.40 Mt/Mo + 0.10 St/So$$

ดัชนีราคาที่ใช้คำนวณตามสูตรที่ใช้กับสัญญาแบบปรับราคาได้ จัดทำขึ้นโดยกระทรวงพาณิชย์

It = ดัชนีราคาผู้บริโภคทั่วไปของประเทศ ในเดือนที่ส่งงานแต่ละงวด

Io = ดัชนีราคาผู้บริโภคทั่วไปของประเทศ ในเดือนที่เปิดซองประกวดราคา

Ct = ดัชนีราคาซีเมนต์ในเดือนที่ส่งงานแต่ละงวด

Co = ดัชนีราคาซีเมนต์ ในเดือนที่เปิดซองประกวดราคา

Mt = ดัชนีราคาวัสดุก่อสร้าง (ไม่รวมเหล็กและซีเมนต์) ในเดือนที่ส่งงานแต่ละงวด

Mo = ดัชนีราคาวัสดุก่อสร้าง (ไม่รวมเหล็กและซีเมนต์) ในเดือนที่เปิดซองประกวดราคา

St = ดัชนีราคาเหล็ก ในเดือนที่ส่งงานแต่ละงวด

So = ดัชนีราคาวัสดุเหล็ก ในเดือนที่เปิดซองประกวดราคา

Handwritten signatures and official stamps. Includes a blue triangular stamp with 'DP' and Thai text: 'กรมส่งเสริมการค้าระหว่างประเทศ', 'นางกมลทิพย์ นามาน', 'นางบุญธิรา วรรณพฒนะ'.

หมายเลข 5 มีหน้า 1 ถึง 9  
 หนังสือรับรอง จำนวน 9 (ฉบับ)  
 ผู้ประกอบวิชาชีพวิศวกรรมควบคุม หมวด 5 หน้า 1  
 ลงวันที่ 23 ก. ย. 2564  
 391/20x

เขียนที่ ๓๓๐.๓๕๐๘ ๖๖๑

โดยหนังสือฉบับนี้ ข้าพเจ้า นาย ชวรงค์ ทรัพย์ประเสริฐ อายุ 39 ปี  
 เชื้อชาติ ไทย สัญชาติ ไทย อยู่บ้านเลขที่ ๓๕๖/๓ หมู่ที่ ๖ ถนน ๓๓๐๘  
 ตรอก/ซอย 9 ตำบล ๓๓๐๘ อำเภอ ๓๓๐๘ จังหวัด ๓๓๐๘  
 หมายเลขโทรศัพท์ ๐๕๖-๕๕๗๗๕๕ สถานที่ทำงาน ๓.๑ ข.๓๓๐๘ ๐.๓๓๐๘ ๓.๐๓๐๘  
 ได้รับอนุญาตให้ประกอบวิชาชีพวิศวกรรมควบคุม ประเภท ๓๓๐๘ สาขา ๓๓๐๘  
 แขนง ๓๓๐๘ ตามใบอนุญาตเลขทะเบียน ๓.๐๘ ๕๕๗๗๕๕  
 และขณะนี้ไม่ได้ถูกเพิกถอนใบอนุญาตให้ประกอบวิชาชีพ

ขอรับรองว่า ข้าพเจ้าเป็นผู้รับผิดชอบตามพระราชบัญญัติวิชาชีพวิศวกรรม พ.ศ. 2505 โดยข้าพเจ้า  
 เป็นผู้ควบคุมการก่อสร้าง เป็นสิ่งปลูกสร้างชนิด ๓๓๐๘ ๓๓๐๘ ๓๓๐๘  
 จำนวน 1 โครงการ ขององค์การบริหารส่วนจังหวัดยะลา อำเภอเมือง จังหวัดยะลา ตามแผนผังบริเวณ,  
 แบบก่อสร้าง และรายการก่อสร้างขององค์การบริหารส่วนจังหวัดยะลา

เพื่อเป็นหลักฐานได้ลงลายมือชื่อไว้เป็นสำคัญ

(ลงชื่อ).....ผู้ว่าจ้าง (ลงชื่อ).....วิศวกร  
 (นายระเด่น สะมะแอ) (นายชวรงค์ ทรัพย์ประเสริฐ)  
 รองนายกองค์การบริหารส่วนจังหวัดยะลา นายกองค์การบริหารส่วนจังหวัดยะลา  
 (ลงชื่อ) นายชวรงค์ ทรัพย์ประเสริฐ (ลงชื่อ) นายสุดิง มิงชานา  
 (นายชวรงค์ ทรัพย์ประเสริฐ) (นายสุดิง มิงชานา)  
 (ลงชื่อ).....พยาน (ลงชื่อ).....พยาน  
 (นางเพ็ญภา พรพระสงฆ์) (นายชวรงค์ ทรัพย์ประเสริฐ)  
 (ลงชื่อ).....พยาน (นางบุณธิดา วรรณพัฒน์)  
 (นางบุณธิดา วรรณพัฒน์) (นายชวรงค์ ทรัพย์ประเสริฐ)

คำเตือน

1. ให้ขีดฆ่าข้อความที่ไม่ใช่ออก
2. ให้วิศวกรแนบภาพถ่ายบัตรประจำตัวแสดงว่าได้รับอนุญาตให้ประกอบวิชาชีพและภาพถ่ายใบอนุญาตให้ประกอบวิชาชีพ
3. หากมีการเปลี่ยนแปลงวิศวกรตามหนังสือรับรองฉบับนี้ ให้วิศวกรรับแจ้งให้องค์การบริหารส่วนจังหวัดยะลาทราบเป็นลายลักษณ์อักษร

เอกสารแนบท้ายสัญญาจ้างเลขที่..... 395/2164

ลงวันที่..... 23.01.2564.....

ผนวก..... 5 ..... หน้า..... 2



ใบอนุญาตประกอบวิชาชีพวิศวกรรมควบคุม  
ตามพระราชบัญญัติวิศวกร พ.ศ. 2511



ชื่อ-สกุล นายระเด่น สะมะแอ  
เลขประจำตัวประชาชน 3949900330761

ใบอนุญาตประกอบวิชาชีพวิศวกรรมควบคุมสาขา วิชา  
วิชาชีพ ภาควิศวกร เลขที่ใบอนุญาต กน.45774

วันออกบัตร 31 ม.ค. 2560 วันสิ้นสุดบัตร 30 ม.ค. 2585

ประเภทวิชาชีพสามัญ เลขที่ 176508

วันหมดอายุ 31 ม.ค. 2580 วันออกอายุ 30 ม.ค. 2565

ผู้ว่าจ้าง

วิศวกร

โครงการพัฒนาระบบชลประทาน  
โครงการพัฒนาระบบชลประทาน  
โครงการพัฒนาระบบชลประทาน

สัญญาจ้าง

นายสุติง มิ่งขานา

Handwritten signature

(ลงชื่อ)..... ผู้ว่าจ้าง  
(นายระเด่น สะมะแอ)  
รองนายกองค์การบริหารส่วนจังหวัดยะลา ปฏิบัติราชการ  
(ลงชื่อ) นายสุติง มิ่งขานา  
นายกองค์การบริหารส่วนจังหวัดยะลา



..... พยาน  
(นางเพ็ญภา พรพระสงฆ์)

(ลงชื่อ) 211775..... พยาน  
(นางบุณธรา วรรณพัฒน์)



เอกสารแนบท้ายสัญญาจ้างเลขที่ 395/2164  
ลงวันที่ 23 ก.ย. 2564

ผนวก..... 5 ..... หน้า..... 3



# สภาวิศวกร

ตามพระราชบัญญัติวิศวกร พ.ศ. ๒๕๕๒

ออกบัตรนี้ไว้เพื่อแสดงว่า

นายชานูชี เจ๊ะแล๊ะ

มีสิทธิประกอบวิชาชีพวิศวกรรมควบคุม

ระดับ ภาควิศวกร สาขา วิศวกรรมโยธา

ตามใบอนุญาตเลขทะเบียน ภย.๔๕๗๗๔

ตั้งแต่วันที่ ๑๒ พฤศจิกายน ๒๕๕๐

เลขบัตร ๑๖๕๘๘๐

(นายจำรูญ มาลัยกรอง)  
เลขาธิการสภาวิศวกร

(นายวิระ มิวัจฉพันธ์)  
นายกสภาวิศวกร

(ลงชื่อ).....ผู้ว่าจ้าง  
(นายระเด่น สะมะแอ)

รองนายกองค์การบริหารส่วนจังหวัดยะลา ภูมิภาคยะลา

(ลงชื่อ).....นายทองคัมภีร์ พันธ์พินิจ

(นายสุตัง มิ่งชานา

(ลงชื่อ).....พยาน

(นางเพ็ญนภา พรพระสงฆ์)

(นางบุณรี วรรณพัฒน์

ทพจร เจตนา





เอกสารแนบท้ายสัญญาจ้างเลขที่ ๑๑๗/๒๖๖/๔  
ลงวันที่ 23 ก.ย. 2564

ผนวก 5 หน้า 4

หนังสือรับรองของช่างผู้ควบคุมการก่อสร้าง

ข้าพเจ้า นายอดิสรณ์ เก่งแก้ว วุฒิ ๒๐๖.  
สาขา วิชา ก่อสร้าง..... ตั้งสำเนาใบประกาศ หรือ ใบอนุญาตให้ประกอบวิชาชีพ  
ที่ได้แนบมาพร้อมนี้ ขอรับรองว่าจะเป็นผู้ควบคุมงานก่อสร้าง ๑๑๗/๒๖๖/๔๑๑  
๒๐๖/๒๖๖/๒๖๖  
ให้กับ บริษัท/ห้างฯ ก่อสร้าง ๑๑๑๑..... ตั้งแต่บัดนี้เป็นต้นไป จนการก่อสร้างเสร็จ  
ถูกต้องตามแบบแปลน และ รายการสัญญา เมื่อทางราชการได้ตกลงทำสัญญาจ้างให้ บริษัท/ห้างฯ ก่อสร้าง ๑๑๑๑  
..... เป็นผู้รับจ้างงานก่อสร้างนี้แล้ว

(ลงชื่อ).....  
(นายอดิสรณ์ เก่งแก้ว)

ช่างผู้ควบคุมงานก่อสร้าง

(ลงชื่อ).....  
(นายสุดีง มีชานา)

ผู้เสนอราคา



ผู้จัดการ บริษัท/ห้างฯ ก่อสร้าง ๑๑๑๑.....

หมายเหตุ ต้องแนบสำเนารูปถ่ายบัตร หรือ ใบอนุญาตให้ประกอบวิชาชีพ มาพร้อมหนังสือรับรองนี้ด้วย

(ลงชื่อ).....ผู้ว่าจ้าง  
(นายระเด่น สมะแอ)

รองนายกองค์การบริหารส่วนจังหวัดยะลา ปฏิบัติราชการแทน

(ลงชื่อ) นายองค์การบริหารส่วนจังหวัดยะลา

(นายสุดีง มีชานา)

(ลงชื่อ).....พยาน  
(นางเพ็ญญา พรพระสงฆ์)

(.....)

(ลงชื่อ).....พยาน  
(นางบุณริธา วรรณพัฒน์)

(.....)





สำเนาออกข้อ  
 (นายทินกร คงศักดิ์ศรี)

บكالศกษา 2525 ภาคเรียนที่ เอกสาร เลขที่ 2554 ภาคเรียนที่ 1  
 รายวิชา ภาษาไทย 1 รายวิชา ภาษาไทย 2  
 ชั้นเรียนที่ 1 ชั้นเรียนที่ 1  
 วิชา ภาษาไทย 1 วิชา ภาษาไทย 2  
 วิชา ภาษาไทย 3 วิชา ภาษาไทย 3

สถานศึกษา วิทยาลัยเทคนิคยะลา  
 จังหวัด ยะลา  
 ประเภทวิชา ช่างอุตสาหกรรม  
 สาขา ช่างก่อสร้าง



ชื่อ-ชื่อสกุล นายมาหามะ เจ๊ะแ้ว  
 เลขประจำตัว 2 5 0 6 - 5 8 0 1  
 วัน, เดือน, ปี, เกิด 7 มิถุนายน 2506  
 เชื้อชาติ ไทย สัญชาติ ไทย ศาสนา อิสลาม  
 ชื่อ-ชื่อสกุลบิดา นายเซ๊ะ เจ๊ะแ้ว  
 ชื่อ-ชื่อสกุลมารดา นางกิมะ เจ๊ะแ้ว  
 สถานศึกษาเดิม ว.ร.ธรรมวิทยามูลนิธิ  
 จังหวัด ยะลา  
 ชั้นเรียนสุดท้าย ม.3  
 ผลการเรียน 96.96  
 เข้าเรียนเมื่อ 17 พฤษภาคม 2525

รายวิชา	จำนวนหน่วยกิต	ผ่าน	ไม่ผ่าน	รวม	รายวิชา	จำนวนหน่วยกิต	ผ่าน	ไม่ผ่าน	รวม
ภาษาไทย 1	2	2	0	2	ภาษาไทย 2	2	2	0	2
สังคมศึกษา 1	2	2	0	2	สังคมศึกษา 2	2	2	0	2
พละ 1	2	2	0	2	พละ 2	2	2	0	2
วิทยาศาสตร์ช่างอุตสาหกรรม 1	3	3	0	3	วิทยาศาสตร์ช่างอุตสาหกรรม 2	3	3	0	3
คณิตศาสตร์ช่างอุตสาหกรรม 1	2	2	0	2	คณิตศาสตร์ช่างอุตสาหกรรม 2	2	2	0	2
อังกฤษเทคนิค 1	2	2	0	2	อังกฤษเทคนิค 2	2	2	0	2
เขียนแบบเทคนิค 1	3	3	0	3	งานฝีมือ	16	6	3	18
วัสดุช่าง	2	2	0	2	เขียนแบบเทคนิค 2	3	2	0	3
สวัสดิศึกษา	1	1	0	1	งานค่อกรรต	5	2	0	3
งานไม้เบื้องต้น	5	2	3	6	งานคัดเหล็กเสริมค่อกรรต	2	2	0	2
วัสดุก่อสร้าง	2	2	0	2	(ลงชื่อ).....				
งานก่อสร้าง	5	2	4	6	(นายระเด่น สมมะแซ)				
งานช่างค่อกรรต	5	2	3	6	รองนายกองค์การบริหารส่วนจังหวัดยะลา				
สำรวจ 1	4	2	3	6	(ลงชื่อ) นายองค์การส่วนจังหวัดยะลา				
					นายสุตง มังชานา				
					(ลงชื่อ).....				
รวม	40	27	7	34	(นางเพ็ญภรณ์ พรหมศรี)				
จำนวนคาบที่ได้ออก	800			800	รวม	40	26	6	68
จำนวนคาบที่ขาด	800			800	จำนวนคาบที่ได้ออก	840			800
หน่วยกิตที่ได้ออก	27			27	จำนวนคาบที่ขาด	1,640			2,440
หน่วยกิตที่ขาด	27			27	หน่วยกิตที่ได้ออก	24			26
ระดับคะแนนเฉลี่ยภาค	2.59			2.59	หน่วยกิตที่ขาด	77			77
ระดับคะแนนเฉลี่ยสะสม	2.59			2.59	ระดับคะแนนเฉลี่ยภาค	2.83			2.61
					ระดับคะแนนเฉลี่ยสะสม	2.70			2.67



จำนวนคาบเรียนที่โอนมา ..... คาบ  
 จำนวนคาบเรียนที่ได้ออก 4,840 ..... คาบ  
 รวมจำนวนคาบเรียนที่ได้ออก 4,840 ..... คาบ  
 หน่วยกิตที่โอนมา ..... หน่วยกิต  
 หน่วยกิตสะสม 149 ..... หน่วยกิต  
 รวมหน่วยกิตที่ได้ออก 149 ..... หน่วยกิต  
 ระดับคะแนนเฉลี่ยสะสม 2.74  
 วันอนุมัติผลการจบหลักสูตร 23 มีนาคม 2528

รายวิชา	จำนวนหน่วยกิต	ผ่าน	ไม่ผ่าน	รวม	รายวิชา	จำนวนหน่วยกิต	ผ่าน	ไม่ผ่าน	รวม
รวมจำนวน					รวมจำนวน				

เอกสารแนบท้ายสัญญาจ้างเลขที่..... 395/2484  
ลงวันที่ 23 ก.ย. 2564

คนวก..... 5 หน้า..... 2



บัตรประจำตัวประชาชน Thai National ID Card  
เลขประจำตัวประชาชน 3 9506 00057 32 8  
Identification Number



ชื่อตัวและชื่อสกุล นาย มหาหะ เจ๊ะแเว

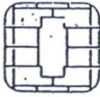

Name Mr. Mahama

Last name Chewae

เกิดวันที่ 7 มิ.ย. 2508

Date of Birth 7 Jun. 1965

ศาสนา อิสลาม

ที่อยู่ 115 หมู่ที่ 1 ต.กอดดือรี๊ะ

อ.รามัน จ.ยะลา

3 ก.ค. 2558

วันออกบัตร

3 Jul. 2015

Date of Issue

(นายสุทิน บุญราช)  
เจ้าพนักงานออกบัตร

6 มิ.ย. 2567

วันบัตรหมดอายุ

6 Jun. 2024

Date of Expiry



*[Handwritten signature]*

(ลงชื่อ).....ผู้ว่าจ้าง  
(นายระเด่น สมะแอ)

รองนายกองค์การบริหารส่วนจังหวัดยะลา ปฏิบัติราชการ

(ลงชื่อ) นายองค์การบริหารส่วนจังหวัดยะลา

นายสุตัง มิ่งชานา



BORA-8.3-02



(ลงชื่อ).....พยาน

(นาง..... พรพระสงฆ์)

THAILAND

JT2-0906515-36.....พยาน

นางบุณอิรา วรรณพันธ์

เอกสารแนบท้ายสัญญาจ้างเลขที่..... 3915/2564  
ลงวันที่..... 2.3.ณ.ย. 2564.....

ป้ายประชาสัมพันธ์

2.40 เมตร

ผนวก..... 6 มีหน้า..... 1 ถึง..... 7  
จำนวน..... 7 (ฉบับ)  
ผนวก..... 6 หน้า..... 1

### องค์การบริหารส่วนจังหวัดยะลา

### ถนน วงเวียน 2 อำเภอเมืองยะลา จังหวัดยะลา โทร. 0-7320-3610 ต่อ 1462

โครงการ : งานก่อสร้างรั้ว คสล. สำหรับอาคารจำลองบัยติลละห์ หมู่ที่ 1 ตำบลท่าสาป อำเภอเมือง จังหวัดยะลา

ปริมาณงาน: ก่อสร้างรั้ว คสล. ยาว 279.00 เมตร สูง 1.70 เมตร ประกอบด้วย งานโครงสร้างคอนกรีตเสริมเหล็ก งานผนัง งานทาสี งานรั้ว St.

งานประตูลิออน งานไฟฟ้า ฯลฯ (ตามแบบ อบจ. ที่กำหนด)

ผู้รับจ้าง หจก.กาดีอแป วัสดุ ที่อยู่ 60 หมู่ที่ 5 ตำบลกอตอดีอระ อำเภอรามัน จังหวัดยะลา โดย นายสุดิง มิ่งชานา โทร.084-8627848

ระยะเวลาเริ่มต้นสัญญา 24 กันยายน 2564 และระยะเวลาสิ้นสุดสัญญา 22 พฤษภาคม 2565 รวมเป็นระยะเวลา 180 วัน

วงเงินงบประมาณที่ได้ตั้งไว้ 3,000,000.- บาท

ราคากลางค่าก่อสร้าง 2,875,118.78 บาท

วงเงินค่าก่อสร้างตามที่ได้ลงนามในสัญญาจ้าง 2,865,000.- บาท

#### ผู้ควบคุมงาน

- นายเจ๊ะฮาซัน หะยีเจะและ นายช่างโยธาชำนาญงาน โทร. 0-7320-3625
- นายอัสมี ยาบี่ นายช่างโยธาชำนาญงาน โทร 0-7320-625

#### คณะกรรมการตรวจรับพัสดุ

- นายสมบุรณ์ เสนพงษ์ นักบริหารงานธุรกิจระดับชำนาญการ โทร.0-7320-3625
- นายหัสตินทร์ หะยีเต็ง นายช่างสำรวจชำนาญงาน โทร.0-7320-3625
- นายอสมิล ตาละ นายช่างโยธาชำนาญงาน โทร .0-7320-3625

“ กำลังก่อสร้างด้วยเงินภาษีอากรของประชาชน ”

หมายเหตุ : ผู้รับจ้างเป็นผู้รับผิดชอบในการดำเนินการจัดทำและติดตั้งแผ่นป้ายดังกล่าว

ภายใน 7 วัน นับตั้งแต่ลงนามในสัญญาจ้าง

(ลงชื่อ).....ผู้ว่าจ้าง  
(นายระเดบ สะมะแอ)

รองนายก อบจ.ยะลา

(ลงชื่อ).....ผู้รับจ้าง  
นายสุดิง มิ่งชานา

(ลงชื่อ).....พยาน  
(นางเพ็ญภา พรพระสงฆ์)

(ลงชื่อ).....พยาน  
นายสมบุรณ์ เสนพงษ์

(ลงชื่อ).....พยาน  
นายช่างสำรวจชำนาญงาน โทร.0-7320-3625

(ลงชื่อ).....พยาน  
นายช่างโยธาชำนาญงาน โทร .0-7320-3625



1.20 เมตร

เอกสารแนบท้ายสัญญาจ้างเลขที่.....  
ลงวันที่...2-3-ก.ย.-2564.....

395/2064

ป้ายหลังก่อสร้างแล้วเสร็จ

ผนวก.....6.....หน้า.....2.....

1.20 เมตร

## องค์การบริหารส่วนจังหวัดยะลา

ถนนวงเวียน 2 อำเภอเมืองยะลา จังหวัดยะลา โทร. 073-203610 ต่อ 1462

โครงการ : งานก่อสร้างรั้ว คสล. สำหรับอาคารจำลองบัยติลละห์ หมู่ที่ 1 ตำบลท่าสาป อำเภอเมือง จังหวัดยะลา

ปริมาณงาน: ก่อสร้างรั้ว คสล. ยาว 279.00 เมตร สูง 1.70 เมตร ประกอบด้วย งานโครงสร้างคอนกรีตเสริมเหล็ก งานผนัง  
งานทาสี งานรั้ว St. งานประตูเลื่อน งานไฟฟ้า ฯลฯ (ตามแบบ อบจ. ที่กำหนด)

ปีงบประมาณที่ทำการก่อสร้าง : ปี 2564

ระยะเวลารับประกันความชำรุดบกพร่องตามสัญญา : 2 ปี

วงเงินค่าก่อสร้าง : 2,865,000.- บาท

วันเริ่มต้นประกันสัญญา :

แหล่งเงินที่ก่อสร้าง : เงินรายได้

วันสิ้นสุดการรับประกัน :

0.60 เมตร

(ลงชื่อ).....  
(นายระชอน สะมะแอ)  
รองนายกองค์การบริหารส่วนจังหวัดยะลา - ปลัด อบจ. ยะลา  
นายกองค์การบริหารส่วนจังหวัดยะลา  
(ลงชื่อ).....  
(นายสุดัง มิงชานา)  
(ลงชื่อ).....พยาน  
(นางเพ็ญภา พรพระสงฆ์)  
(ลงชื่อ).....พยาน  
(นางบุณธิรา วรรณพัฒน์)



เอกสารแนบท้ายสัญญาจ้างเลขที่..... 9915/2564  
ลงวันที่ 23 ก.ย. 2564

ผนวก..... 6 หน้า..... 3 แบบก่อสร้าง

# ก่อสร้างรั้ว ค.ส.ล. สำหรับอาคารจำลองภัยพิบัติลลลลลล

สถานที่ ม.1 ต.ท่าสาป อ.เมือง จ.ยะลา

(ลงชื่อ)..... *รช*  
(นายระเด่น สมะแอ)  
รองนายกองค์การบริหารส่วนจังหวัดยะลา  
(ลงชื่อ)..... *[Signature]*  
นายกองค์การบริหารส่วนจังหวัดยะลา  
(ลงชื่อ)..... *[Signature]*  
นางสุติ มิ่งชานา  
(ลงชื่อ)..... *[Signature]*  
นางเพ็ญภา พรประเสริฐ  
(ลงชื่อ)..... *[Signature]*  
นางบุณริรา วรรณพัฒน์



ฝ่ายสำรวจและออกแบบ กองช่าง  
องค์การบริหารส่วนจังหวัด ยะลา

รายการประกอบแบบบัญชีสัญญาจ้างเลขที่.....

ลงวันที่ 23 ก.ย. 2564

หน้า 6 หน้า



1. ข้อความทั่วไป

1.1 ฝีมือและแรงงาน

ผู้รับจ้างจะต้องใช้ช่างที่ดี ฝีมือมาทำการก่อสร้าง ให้ถูกต้องเรียบร้อย ตามรูปรายการก่อสร้างทุกประการ งานบางประเภทที่ต้องการความชำนาญ ในการติดตั้งหรือปฏิบัติงานโดยเฉพาะ เช่น การติดตั้งและถ่วงน้ำหนักท่อประปา ลู่ว่าง น้ำทิ้ง ท่อรับอากาศ เป็นต้น ผู้รับจ้างจะต้องจ้างช่างเทคนิค มาดำเนินการโดยเฉพาะตามประเภทของงานดังกล่าวนี้ งานทุกประเภทผู้รับจ้างจะต้องปฏิบัติตามหลักวิชาช่างที่ดี มั่นคงแข็งแรง และคุณภาพสูง และใช้เทคโนโลยีการได้ดี งบประมาณตามจุดประสงค์เป็นที่ยอมรับทุกประการ

ส่วนที่เป็นไม้ใช้กระดาษทรายขัดจนเรียบ ทำให้สะอาด ตกแต่งเนื้อไม้ให้มันเงาเลื่อม หลังจากการขัดความชื้นครั้งแรกทิ้งแล้ว ให้อยู่สภาพที่แห้งพอใช้ หรือทาทับอีก 2 ครั้ง ส่วนที่เป็นคอนกรีตและผนังปูนให้แห้งพื้นผิวที่แห้งพอใช้หรือทาทับอีก 2 ครั้ง ส่วนที่เป็นโลหะให้ขัดแต่งผิวโลหะจนเรียบสะอาด ปราศจากสนิม ล้างประอบเป็นและฝุ่นละอองทั้งหลายออกแล้วทาสีเคลือบ สีกันสนิม ตามที่ระบุไว้ในรายการลวดลายกิจกรรม 1 ครั้ง แล้วจึงทาสีที่ใช้ทาโดยมีเฉพาะทาสี 2 ครั้ง ( นอกจากระบุเป็นอย่างอื่นในรายการทาสี )

เบอร์หิน	ต้องมีขนาด ( ซม. )
1	2.0 - 2.5
2	2.5 - 5.0
3	5.0 - 7.5
4	7.5 - 10.0
5	20.0 ขึ้นไป

1.2 คุณภาพวัสดุ

วัสดุทุกชิ้นต้องเป็นคุณภาพที่ดีถูกต้องตามรูปแบบรายการ เป็นของใหม่ ไม่ชำรุดแตกหักหรือเสียหาย และต้องนำมาเก็บไว้ในที่ที่ปลอดภัย โดยมีให้เก็บ ความเสียหายหรือเสื่อมคุณภาพ ถ้าปรากฏว่าเกิดการชำรุดต้องนำวัสดุดังกล่าวออกไปนอกบริเวณที่ก่อสร้างใหม่ทันทีที่ได้รับคำสั่งจากผู้ควบคุมการก่อสร้าง

1.6.3 สีที่กำหนดให้ดังนี้  
สีทาภายนอก กำหนดให้ใช้สี CAPTAIN หรือคุณภาพเทียบเท่า  
สีทาภายใน กำหนดให้ใช้สี VINYL MATT ของ CAPTAIN หรือคุณภาพเทียบเท่า  
สีน้ำมัน กำหนดให้ใช้สี CATAIN HIGH GLOSS ENAMELL ของ CAPTAIN หรือคุณภาพเทียบเท่า

1.3 ปัญหาในการดำเนินงาน

1.3.1 กรณีที่มีปัญหาที่เกี่ยวข้องกับแบบรูปรายการ หรือการก่อสร้าง หรืออุปสรรค ในการดำเนินงาน ผู้รับจ้างต้องรับรายงานเป็นลายลักษณ์อักษรต่อสถาปนิกผู้ออกแบบเพื่อพิจารณา และเมื่อสถาปนิกผู้ออกแบบแจ้งการเป็นลายลักษณ์อักษร ประการใด ให้ผู้รับจ้างปฏิบัติตามทันที

1.3.2 ถ้าสถาปนิกพบว่า ผู้รับจ้างทำการก่อสร้างไม่ถูกต้องตามแบบรูปรายการ ผู้ว่าจ้างหรือสถาปนิก มีสิทธิ์สั่งเป็นลายลักษณ์อักษรให้ผู้รับจ้างทำการแก้ไขให้ ถูกต้องตามแบบรูปรายการทันที โดยผู้รับจ้างจะเรียกจ่ายค่าเสียหายหรือชดเชย ค่าสัญญาไม่ได้ ไม่ว่ากรณีใดๆ ทั้งสิ้น

1.3.3 หากปรากฏว่า แบบรายการไม่ชัดเจนในขณะที่ทำการก่อสร้าง สถาปนิก และวิศวกรของผู้ว่าจ้างจะให้รายละเอียดเพิ่มเติมเพื่อช่วยให้อุปแบบรายการนั้น ชัดเจนขึ้นแล้วแต่ลักษณะของงาน โดยยึดถือหลักวิชาช่างที่ดี ผู้รับจ้างต้องทำให้ โดยไม่คิดเงินหรือเวลาเพิ่มแต่อย่างใด

1.4 การวางผัง

การวางผังจะอยู่ในความรับผิดชอบของผู้รับจ้าง โดยทำให้ถูกต้องตามแบบ รูปรายการทุกประการ เมื่อสถาปนิกผู้ออกแบบ หรือผู้ควบคุมงานตรวจว่าถูกต้อง ทุกประการแล้วจึงจะเริ่มทำการก่อสร้างได้ การวัดระยะต่างๆในการวางผังให้ ยึดถือตัวหลักในแบบ

1.5 วัสดุเปิดดิน

กำหนดให้ระดับถนนหน้าโครงการเท่ากับ ± 0.00

1.6 การทาสีและตกแต่ง

1.6.1 ข้อกำหนดในการตกแต่งและทาสีหรือสีน้ำมัน  
ก. จะต้องไม่ทาสีในขณะที่มีลมมรสุมตก เช่น อากาศชื้น ฝนตก และต้องไม่ทาสี ในบริเวณที่มีฝุ่นละอองซึ่งทำให้เป็นจุดดำ บริเวณที่ทาก่อนการติดตั้งจะต้องรอ ให้สีที่ทาครั้งแรกแห้งสนิทก่อน  
ข. ก่อนที่จะทาสีจะต้องตกแต่งพื้นผิวบริเวณที่จะทาให้สะอาดแห้งและเรียบเสีย ก่อน การทาสีน้ำมันเนื้อไม่เจือสีจะให้เรียบมันเงาและต้องทำลวดที่เป็นขอบ ของบานประตู - หน้าต่าง ก่อนนำไปติดตั้ง  
1.6.2 การเตรียมพื้นผิววัสดุก่อนทาสีหรือสีน้ำมัน

1.6.4 การทาสี  
ผู้รับจ้างจะต้องทาสีอย่างน้อยครั้งหนึ่ง ทาสีครั้งหนึ่ง 1 ครั้ง และทาสีทับอีก 2 ครั้ง หรือทาสีจนเรียบมันเงาเลื่อมดี

1.6.5 การทำความสะอาดและขัดยา  
ผู้รับจ้างจะต้องทำความสะอาด เช็ดล้างสีที่ประอบเป็นรอยอยู่ตามที่ค้างงาน สะอาดเรียบเรียบร้อยก่อนลงมืองาน

1.7 แบบรูปรายการขัดแย้งกัน

ในกรณีที่มีแบบรูปรายการ แบบรูปกันแบบรูป หรือรายการกับรายการ ขัดแย้งกันเอง จะต้องแจ้งให้ทราบเป็นลายลักษณ์อักษรเช่นกัน

1.8 การใช้วัสดุเทียบเท่า

1.8.1 ในกรณีที่ผู้รับจ้างจะใช้วัสดุเทียบเท่าตามที่ระบุไว้ในรายการ ให้ผู้รับจ้างทำ หนังสือขอเทียบเท่าพร้อมหลักฐาน และหนังสือรับรองคุณภาพเทียบเท่าจากสถาบัน ทางราชการต่อผู้ว่าจ้าง  
1.8.2 ในการขอเทียบเท่านั้น หากราคาวัสดุที่ทำการขอเทียบเท่าต่ำกว่าวัสดุในรายการ ผู้รับจ้างต้องยอมให้ผู้ว่าจ้างหักเงินในส่วนของราคาที่ยกได้

2. วัสดุที่ใช้ก่อสร้าง

2.1 ซีเมนต์

2.1.1 ซีเมนต์ที่ใช้หล่อโครงสร้างใช้ตราช้าง หรือตราพญานาคหรือตราเพชร หรือเทียบเท่า  
2.1.2 ซีเมนต์ที่ใช้หล่อปูนหล่อหรือปูนฉาบ ใช้ตราเสือ หรือตรางูเห่าหรือตราคน อิงคารีย์ หรือเทียบเท่า

2.2 ทราย

ทรายที่ใช้ในการผสมคอนกรีต ต้องเป็นทรายหยาบปานที่สะอาด โดยมีผู้รับจ้างนำตัวอย่าง 1 ชุด และไม่มีน้ำค้าง หรือกรด หรือสิ่งเจือปน ปราศจากอินทรีย์สารและสิ่งสกปรกต่างๆ

2.3 หินหรือกรวด

หินหรือกรวดที่ใช้ในการผสมคอนกรีต ต้องไม่เปราะและมีความถูกต้องตามเบอร์ก่อน ล้างแล้วไม่คลุ้ง ในกรณีที่ใช้รวมแทนหิน ขนาดของกรวดต้องเท่ากับขนาดของหิน และก่อนนำมาใช้ผสมคอนกรีตต้องล้างน้ำให้สะอาด

2.4 เหล็กเส้น

2.4.1 เหล็กเส้นเสริมคอนกรีตต้องเป็นเหล็กเส้นกลม ลามารถทนต่อการดัดเย็น เป็นมม 180 องศา รอบมดซึ่งมีเส้นผ่าศูนย์กลางเป็น 2 เท่าของเส้นผ่าศูนย์กลาง ของเหล็กเส้นนั้น ได้โดยไม่ต้องแถมกรวดมัดขึ้นตามผิว ผิวด้านนอกไม่มีลิ่มนูน และไม่มีรอยร้าวหรือรอยแตก และลามารถรับแรงดึงประลัยไม่น้อยกว่า 35 กก. / มม.  
2.4.2 เหล็กแผ่น , เหล็กทึบ ต้องเป็นเหล็กเส้นกลม เหนียวไม่มีรอยแตก ร้าว ไม่มีลิ่มนูน ลวดต้องมัดติดกับเนื้อ คอนกรีตต้องไม่เปื้อนสีน้ำมัน และสิ่งสกปรกอื่นใด

2.5 ไม้

ไม้ที่ใช้ในการก่อสร้าง ต้องเป็นไม้สะอาดปราศจากน้ำมัน กรดต่างๆ เมือ และอินทรีย์ วัตถุ เช่น ตะกั่ว สังกะสี เหนียวไม่มีรอยร้าว

2.6 อิฐ

อิฐทุกชนิดที่ใช้ก่อสร้างต้องมีคุณภาพดี ไม่อ่อนนุ่มไม่เปราะแตกหักง่าย มีขนาด ลมไม่แบนและไม่คดงอจนเกินไป และมีรูปร่างลักษณะที่ถูกต้องตามข้อกำหนด ลวดลายและขนาดหน้าใช้ในการก่อสร้าง

2.7 ปูนขาว

ใช้ปูนขาวที่มีคุณภาพดี เนื้อนุ่มละเอียด ไม่มีสิ่งสกปรกเจือปนหรือเป็นก้อนแข็ง

2.8 ไม้

2.8.1 ไม้แบบ ต้องเป็นไม้แบบที่มีการขึ้นรูปด้วยเครื่องจักร (ไม่มีงู • ไม้คุด • ไม้คุดขี้ •) นำมาเก็บไป หนาไม่น้อยกว่า 1" ไม่บิดเบี้ยว โค้งงอ ไม่แตกหักหรือผุพังหรือผุ หรือลายวิจิตร อนุญาตให้ใช้ขนาดอื่นได้ตามความเหมาะสม  
• หมายเหตุ อนุญาตให้ใช้ไม้แบบที่ขึ้นรูปเป็นแบบใดก็ได้ โดยต้องปฏิบัติตามหลักวิชาช่างที่ดี  
2.8.2 ไม้ที่ใช้ประกอบโครงสร้าง เช่น เสา คาน ราง ฯลฯ ให้ใช้ตามชนิดและคุณภาพ ถูกต้อง ตามที่กำหนดไว้ในแบบรูปรายการ และมีขีดต้องเป็นไม้ที่แห้งสนิท ปราศจาก คัดไม้ กัด เป็นกะเทาะ มากผิดปกติ และต้องผ่านการตากแห้ง หรืออบแห้งมาแล้วเป็นอย่างดี หากมีการยึด หรือหดตัวภายหลัง ผู้รับจ้างต้องแก้ไขและรับผิดชอบความเสียหายที่เกิดขึ้นทั้งหมด

3. วิธีสร้างโดยทั่วไป

3.1 งานดิน

3.1.1 การขุดดิน สำหรับการทำฐานรากหรือขุดบ่อ ผู้รับจ้างจะต้องป้องกันมิให้ดินเกิดการพัง ทลาย โดยการทำลาดเอียงที่พอเหมาะ หรือสร้างกำแพงกันดิน  
3.1.2 การถมดิน บริเวณที่จะถมดินต้องตกแต่งให้เรียบเรียบร้อย ไม่มีหญ้าปกคลุมมากจนเกินไป ดินถมต้องไม่มีวัตถุเศษขยะ ไม้ ต้นหญ้า มากจนเกินควร การถมต้องทำเป็นชั้นๆประมาณ 30 ซม. แต่ละชั้นต้องพรมน้ำให้ชุ่มแล้วใช้เครื่องอัดกระทุ้ง

ผู้ว่าจ้าง (นายระเด่น สวมมะแอ) นายกองค์การบริหารส่วนจังหวัดยะลา

ผู้รับจ้าง (นางเพ็ญญา พรพระสงฆ์) นายก อบต. ทุ่งใหญ่ อ.เมือง จ.ยะลา

นายชวรงค์ หนะซิง นายช่างควบคุมงาน

นายชวรงค์ หนะซิง นายช่างควบคุมงาน

นายชวรงค์ หนะซิง นายช่างควบคุมงาน

ฝ่ายสำรวจ ออกแบบ กองช่าง องค์การบริหารส่วนจังหวัดยะลา	
โครงการ ก่อสร้าง ร.ศ.๘ สำนักพุทธเจ้าองค์ธรรม ม.1 ต.ท่าศาลา อ.เมือง จ.ยะลา	
แบบแสดง	
มาตราส่วน	
วันที่	
แผ่นที่	จำนวน/แผ่น 5
สำรวจ	ผู้ว่าจ้าง
นายชวรงค์ หนะซิง	นายก อบต. ทุ่งใหญ่ อ.เมือง จ.ยะลา
นายชวรงค์ หนะซิง	นายก อบต. ทุ่งใหญ่ อ.เมือง จ.ยะลา
วิศวกร	นายชวรงค์ หนะซิง นายก อบต. ทุ่งใหญ่ อ.เมือง จ.ยะลา
ตรวจ	นายชวรงค์ หนะซิง นายก อบต. ทุ่งใหญ่ อ.เมือง จ.ยะลา
หัวหน้าฝ่าย	
พิจารณา	ผู้ว่าจ้าง
เห็นชอบ	
ปลัดองค์การบริหารส่วนจังหวัดยะลา	
อนุมัติ	
นายกองค์การบริหารส่วนจังหวัดยะลา	
หมายเหตุ	
1. ระยะเวลา กำหนดแบบให้ถือถือ 15 วันนับจากวันที่	
2. หากมีการเปลี่ยนแปลงแบบให้ถือถือใน 15 วันนับจากวันที่	
3. หากมีการเปลี่ยนแปลงแบบให้ถือถือใน 15 วันนับจากวันที่	





รายการประกอบแบบต่อ

เอกสารแนบท้ายสัญญาจ้างเลขที่ ๒๑๖/๒๕๖๕

ลงวันที่ ๒๓.๑๒.๒๕๖๕

พจนก.๒



ฝ่ายช่าง ออกแบบ ก่อสร้าง องค์การบริหารส่วนจังหวัดยะลา

โครงการ ก่อสร้าง ค.ส.ล. ส่วนขยายของนิคมอุตสาหกรรม ๓1 ต.ท่าศาลา อ.เมือง จ.ยะลา

แบบแสดง

มาตราส่วน

วันที่

วันที่

นายสมาน กุญ ผู้แทนช่างช่าง

เขียนแบบ

นายจะสาห์ นะธิงจะ นายช่างโยธาชำนาญงาน

วิศวกร

นายเอกพร อิ่มน วิศวกรโยธาชำนาญงาน

ตรวจ

หัวหน้าฝ่าย

ผู้อำนวยความสะดวกช่าง

เห็นชอบ

ปลัดองค์การบริหารส่วนจังหวัดยะลา

อนุมัติ

นายกองค์การบริหารส่วนจังหวัดยะลา

หมายเหตุ 1. ระบุตัวช่างที่ตกลงในแบบให้ชัดเจน 2. พาดินกับพื้นที่ช่างเก็บให้อยู่ในคู่มือปฏิบัติงานของกรมช่าง

3.2 งานฐานราก

การก่อสร้างฐานรากของอาคาร ให้ทำตามแบบซึ่งได้ระบุไว้ในตารางรายการฐานราก ส่วนความลึกของฐานรากที่กำหนดไว้ในตารางนั้น ให้ถือความลึกจากระดับดินเดิม (ดินที่ยังไม่ถม) เป็นเกณฑ์

3.2.1 สำหรับบริเวณสถานที่ที่กำหนดให้ใช้ฐานรากชนิดไม่ต้องออกเข็ม ต้องแต่งระดับพื้นหลุมให้เรียบอยู่ในระดับเดียวกัน แล้วจึงใส่อิฐหัก หรือทรายหยาบหรือหิน (แล้วแต่จะกำหนดไว้ในแบบ) กระทำให้เป็นแนวลึกของงานได้ระดับเดียวกัน แล้วจึงเทคอนกรีตหยาบกับรับให้เรียบและแน่น ทั้งไว้ให้แห้งแข็งตัวประมาณ 24 ชม. นับจากเทคอนกรีตแล้วเสร็จ จึงวางตะแกรงเหล็กฐานรากได้

3.2.2 การตั้งไม้แบบฐานรากก่อนเทคอนกรีตฐานราก ต้องตั้งไม้แบบให้ได้ตามขนาดฐานรากที่กำหนดไว้ในแบบรูปเขียนก่อน ความหนาของไม้แบบไม่ต่ำกว่า 1 นิ้ว

3.3 งานผูกเหล็กให้ปฏิบัติดังนี้

3.3.1 ระยะห่างระหว่างเหล็กเสริม ต้องห่างกันพอที่เนื้อคอนกรีตจะลงไปยึดแน่นกับไม้ได้โดยสมบูรณ์ ระยะห่างระหว่างผิวเหล็กอย่างน้อยต้องห่าง 2.5 มม. ถ้าเหล็กเสริมเป็นชิ้นใหญ่ในระยะระหว่างผิวจนถึงผิวเหล็กกลาง อย่างน้อย 2.5 ซม. และไม่เกิน 3 ซม. เนื้อคอนกรีตบดทั้งนี้พียงหนาไม่น้อยกว่า 2.5 ซม.

3.3.2 ก่อนวางเหล็กลงในแบบต้องใช้ลูกปูน ทราย (1ต่อ1) หล่อให้ได้ตามขนาดและให้วางลูกปูน ระหว่างเหล็กต่อเหล็กและระหว่างเหล็กกับไม้แบบ ขนาดของลูกปูนที่ใช้กำหนดดังนี้

- ลูกปูนหนุนตะแกรงฐานรากหนาประมาณ 5 ซม.
- ลูกปูนหนุนระหว่างเหล็กต่อเหล็ก หนาประมาณ 2.5 ซม.
- ลูกปูนหนุนระหว่างเหล็กกับไม้แบบ หนาประมาณ 2.5-3 ซม.

3.4 งานคอนกรีต

3.4.1 การประกอบไม้แบบต้องประกอบให้แน่นสนิท ไม่ให้มีรูรั่ว ต้องติดตั้งอยู่ในลักษณะที่มั่นคงแข็งแรง ทนต่อน้ำหนักความดันของเนื้อคอนกรีตและแรงกระทำของเครื่องสั่นแบบหล่อ ต้องทำให้อัดได้ง่าย ให้ทำช่องสำหรับล้างแบบและเทคอนกรีต ห้ามใช้ดินอุดภายในแบบ ไม้แบบต้องสะอาดไม่เปื้อนดินน้ำมัน หรือสิ่งอื่นที่ทำให้ในแบบเสื่อมคุณภาพ

3.4.2 การผสมคอนกรีต

- 1) เครื่องมือผสมโดยทั่วไปที่ใช้เครื่องมือผสมแบบถึงหมุนด้วยเครื่องยนต์ นอกจากก่อสร้างปถวิโยย จึงจะอนุญาตให้ผสมด้วยมือในกระเบ
- 2) วัดอุณหภูมิของซีเมนต์ ทราย หิน หรือกรวด และน้ำต้องมีอุณหภูมิที่ตั้งที่แจ้งในข้อ 2
- 3) การตรวจซีเมนต์ ทราย และหินหรือกรวดต้องมีกระเบตรวจให้ได้คือจำนวน 1 ต่อ 2 ต่อ 4 การผสมต้องคลุกเคล้าซีเมนต์ ทราย หิน หรือกรวด และน้ำให้เข้ากันโดยทั่วถึงเป็นเนื้อเดียวกันก่อนจึงเทได้

3.4.3 การเทคอนกรีต

- 1) ก่อนเทคอนกรีตลงในแบบ ผู้รับจ้างจะต้องแจ้งให้เจ้าหน้าที่ผู้ควบคุมการก่อสร้างตรวจดูแบบ ขนาดของเหล็ก การผูกและการวางเหล็กใหญ่ต้องเรียบร้อย ต้องล้างแบบให้สะอาด ให้ใช้ไม้แบบชุ่มน้ำ เมื่อเจ้าหน้าที่เห็นว่าถูกต้องและเรียบร้อยแล้วจึงลงมือเทคอนกรีตได้
- 2) คอนกรีตต้องผสมเสร็จใหม่ ห้ามผสมทิ้งไว้นานเกินกว่า 30 นาที
- 3) ต้องใช้เครื่องมือสั่นคอนกรีต ในการเททุกครั้ง
- 4) การเทคอนกรีตเพื่อหล่อโครงสร้างใหญ่ๆ ที่ไม่สามารถเทให้เสร็จภายในคราวเดียวได้ จะต้องเตรียมผิวต่อไว้ สำหรับการเทครั้งต่อไป โดยทำการที่ไม่ตรงตามที่กำหนดไว้ดังนี้
  - เสาให้เทถึงระดับ 3 ซม. ต่ำจากท่อนคาน
  - คานให้เทถึงกลางคาน (ตามยาว) หรือเต็มคานเสร็จช่วงเสาพอดี
  - พื้นให้เทถึงกลางแผ่นหรือเต็มแผ่นพอดี
  - ขณะเทให้ผูกข้อตัวหมาด้า ให้ตักแต่งผิวด้วยไม้ประจิวให้ปะปุกทรายออกจากผิวให้หมด แล้วใช้น้ำล้างให้สะอาด หลังของที่จะเอา เช่นไม้ค้ำค้ำไว้ เมื่อเทต่อให้ตรวจดูความสะอาดอีกครั้งหนึ่ง และรดน้ำให้ชุ่มก่อนเท

5) การเทคอนกรีตตามลวดของโครงสร้างต่างๆ ต้องปฏิบัติดังนี้

- การเทหล่อคานยาว ให้เทจากเสารับทั้ง 2 ข้างออกไปบรรจบกลางคาน
- การเทหล่อคานยื่น ให้เทจากโคนคานไปหาปลายคาน
- การเทพื้นหรือกันลาดที่ติดกับคาน ต้องเทให้เสร็จในคราวเดียวกัน

3.4.4 การถอดไม้แบบในระหว่างที่คอนกรีตกำลังเริ่มแข็งตัวไว้ไม่แบบ ห้ามกระเทือนหรือยกคานแบบเป็นอันขาด การถอดไม้แบบจะกระทำได้ตามลักษณะโครงสร้างและระยะเวลาดังต่อไปนี้

- แบบคานข้างของเสา คาน กำแพง ถอดเมื่อครบ 3 วัน
- แบบคานรองรับรับกัน ลาด คาน ถอดแบบเมื่อครบ 15 วัน แต่ต้องค้ำทับปลายกันลาด กลางคานต่อไปอีก 14 วัน

โครงสร้างบางตัวที่จำเป็นจะต้องถอดแบบตามเวลาที่แตกต่างกันให้ผู้รับจ้างสอบถามจากสถาปนิกหรือวิศวกรผู้ออกแบบก่อน เมื่อถอดไม้แบบออกแล้วผู้รับจ้างจะต้องแจ้งให้เจ้าหน้าที่ผู้ควบคุมการก่อสร้างตรวจ ถ้าปรากฏว่ามีสิ่งบกพร่อง เช่น มีโพรง หรือเหล็กติดลักษณะ จะต้องแก้ไขทันทีเกี่ยวกับโครงสร้างนั้นให้ถูกต้องเสียก่อน การซ่อมแซมนี้โพรงคอนกรีต ให้ใช้ซีเมนต์ ทราย 1 ต่อ 1 ผลมน้ำเหลวพอควรจัดให้เรียบเป็นผิวเดียวกัน ก่อนการถอดต้องรดน้ำหรือน้ำปูนซีเมนต์ที่พรงให้ชุ่ม

3.4.5 การรักษาคอนกรีต

ภายใน 24 ชั่วโมงที่คอนกรีตยังไม่แข็งตัว ต้องคลุมคอนกรีตไม่ให้ถูกแดด น้ำ หรือน้ำฝน และป้องกันมิให้ได้รับผลกระทบใดๆทั้งสิ้น หลังจากถอดไม้แบบออกแล้ว ให้หมั่นคอนกรีตอย่างน้อยอีก 7 วัน ถ้าเป็นเวลาหรือสถานที่ให้ใช้กระสอบคลุม และรดน้ำให้ชุ่มอยู่ตลอดเวลา ส่วนที่เป็นพื้นหรือกันลาด ให้ใช้น้ำรดให้ชุ่มหรือใช้น้ำไว้

3.5 งานก่อสร้างอิฐก่อปูน และฉาบปูน ให้ปฏิบัติดังนี้

3.5.1 อิฐที่นำไปก่อต้องชุบน้ำจุ่มด้วยน้ำ

3.5.2 ส่วนผสมของปูน ให้ได้สัดส่วนดังนี้

- 1) ปูนก่อทั่วไป (ลงชื่อ).....ผู้ว่าจ้าง (นายระเด่น สะมะแอ)
- ซีเมนต์ ปูนขาว ทรายหยาบ เท่ากับ 1 : 1 : 2 (โดยปริมาตร)
- 2) ปูนปูกระเบื้องผนัง และปูกระเบื้องพื้น ซีเมนต์ ทรายละเอียดเท่ากับ 1 : 2 (โดยปริมาตร)
- 3) ปูนฉาบผิวหน้าภายใน ซีเมนต์ ปูนขาว ทรายละเอียด เท่ากับ 1 : 2 : 4 (โดยปริมาตร)
- 4) ปูนฉาบผิวหน้าภายนอก ซีเมนต์ ปูนขาว ทรายละเอียด เท่ากับ 1 : 1 : 5 (โดยปริมาตร)
- 5) ปูนฉาบกันน้ำ ซีเมนต์ ทรายละเอียดเท่ากับ 1 : 1 (โดยปริมาตร)

3.5.3 การผสมปูนขาวและทราย ต้องสำหรับใช้ในวันหนึ่งเท่านั้น และเมื่อผสมเสร็จให้เก็บไว้ในภาชนะที่แห้งกว่า 1 ชั่วโมง ห้ามนำมาใช้ (ลงชื่อ).....พยาน

3.5.4 การฉาบผิวปูนภายนอกและภายใน ต้องหนาประมาณ 1 ซม. และต้องฉาบปูนให้เรียบสม่ำเสมอ (ลงชื่อ).....พยาน

3.5.5 แนวปูนก่อต้องหนาประมาณ 1 ซม. การเรียงก่อต้องรัดกุมและใช้กึ่งยึดปูนให้แน่น ไม่มีรูรั่วไม่มีช่องแนวอิฐต้องได้ระดับ ผืนผนังทั้งก่อต้องเรียบและได้ตั้ง และดูเป็นระดับเดียวกันทั้งทางนอนและทางตั้ง

3.5.6 การก่ออิฐสำหรับผนังทั่วไปจะต้องใช้ (ลงชื่อ).....พยาน โดยในกรณีเหล็ก ๒-๓ มม. ระยะห่าง 20 ซม. การก่ออิฐ ค.ล.ล. ให้ได้ตรงตามตำแหน่งดังต่อไปนี้

- ผนังก่ออิฐชั้นในให้มีแนวตั้งและแนวนอนต่อพื้นที่ไม่ต่ำกว่า ๑ เมตร
- ทับหลังผนังก่ออิฐตรงกบหน้าต่าง
- คานข้างวงกบประตู
- ตรงมุมของท้องที่ก่อผนังอิฐกัน
- และใบที่อื่นา ที่เหมาะสม

ในการก่ออิฐ ค.ล.ล. ไม่ว่าจะเป็นทางตั้งหรือทางนอนจะต้องมีเหล็กเส้น 2" x 6 มม. ไว้ในแนวหรือในคาน (แล้วแต่กรณี) วางหน้าก่อนเทคอนกรีต

4. หมายเหตุ

- ระยะก่อสร้างจริง หากมีความยาวรั้วมากกว่า 279.20 ม. ให้ผู้รับจ้างก่อสร้างให้ตรงตามพื้นที่จริง และหากมีความยาวรั้วน้อยกว่า 279.20 ม. ให้คืนเงิน ตามความยาวที่ตัดออก
  - วัสดุหรือครุภัณฑ์ที่ใช้ในงานก่อสร้างต้องเป็นผลิตภัณฑ์ที่ผลิตภายในประเทศไม่น้อยกว่าร้อยละ 60 ของมูลค่าวัสดุที่ใช้ในงานก่อสร้างทั้งหมดตามสัญญา
  - เหล็กที่ใช้ในงานก่อสร้างต้องใช้เหล็กที่ผลิตภายในประเทศไม่น้อยกว่าร้อยละ 90 ของปริมาณเหล็กที่ต้องใช้ทั้งหมดตามสัญญา
- ผู้รับจ้างจะต้องจัดทำแผนการใช้วัสดุที่ผลิตภายในประเทศ (ตามข้อ 1 และ 2) ภายใน 30 วัน นับตั้งแต่วันที่ตกลงนามสัญญา เพื่อให้คณะกรรมการตรวจสอบหลักฐานต่อไป

เอกสารแนบท้ายสัญญาจ้างเลขที่ 397/2564  
 ลงวันที่ 23.ก.ย. 2564  
 สำนักงานศาลปกครอง

ผนวก.....หน้า 6



ฝ่ายสำรวจ ออกแบบ ก่อสร้าง  
 องค์การบริหารส่วนจังหวัดยะลา

โครงการ  
 ก่อสร้างรั้ว ค.ส.ล. ส่วนราชการรอบเขตอัตร  
 มร ๓ ท่าศาลา อ.เมือง จ.ยะลา

แบบแสดง  
 มาตรฐานส่วน  
 วันที่

วันที่ ..... จำนวน/แผ่น 5  
 นายสุจินต์ หนึ่งขานน  
 นายสุจินต์ หนึ่งขานน  
 นายสุจินต์ หนึ่งขานน  
 นายสุจินต์ หนึ่งขานน

เขียนแบบ  
 นายสุจินต์ หนึ่งขานน และ  
 นายสุจินต์ หนึ่งขานน

วิศวกร  
 นายสุจินต์ หนึ่งขานน  
 วิศวกรโยธาชำนาญงาน

ตรวจ  
 หัวหน้าฝ่าย

พิจารณา  
 ผู้อำนวยการกองช่าง

เห็นชอบ  
 ปลัดองค์การบริหารส่วนจังหวัดยะลา

อนุมัติ  
 นายกองการบริหารส่วนจังหวัดยะลา

หมายเหตุ  
 1. ระยะเวลา ที่กำหนดในแบบให้ยึดถือ  
 ศักดิ์เป็นหลัก  
 2. หากมีการเปลี่ยนแปลงให้อำนาจ  
 ภายใต้งานของส่วนราชการ นำคณะกรรมการ  
 ตรวจสอบงานตามสัญญาจ้างเป็นต้น

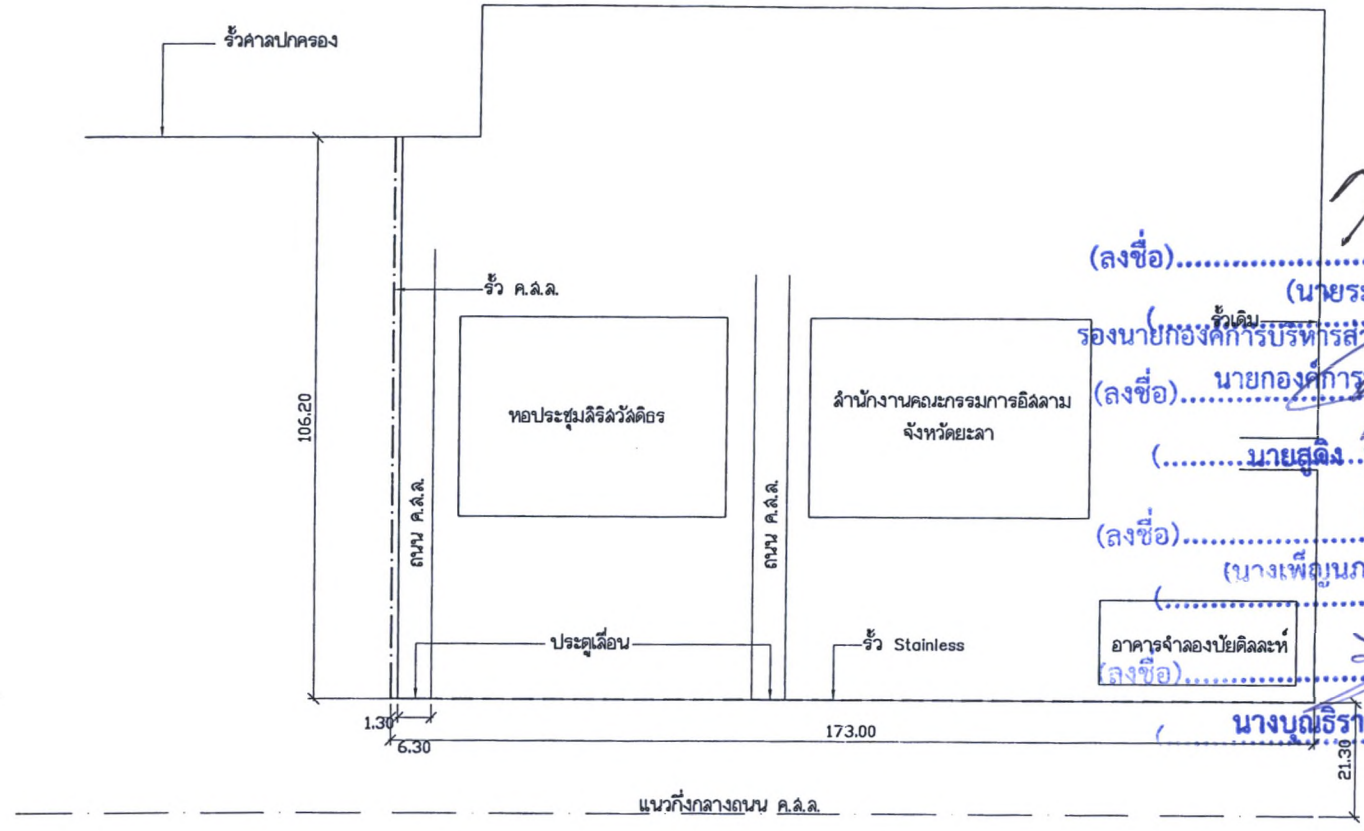

(ลงชื่อ).....ผู้ว่าจ้าง  
 (นายระเด่น สมะแอ)  
 รองนายกองค์การบริหารส่วนจังหวัดยะลา ปฏิบัติ  
 (ลงชื่อ).....นายกองค์การบริหารส่วนจังหวัดยะลา  
 (.....นายสุจินต์ หนึ่งขานน.....)  
 (ลงชื่อ).....พยาน  
 (นางเพ็ญญา พรพระสงฆ์)  
 (.....นางบุญธิดา วรรณพัตน์.....)  
 (.....พยาน.....)

หมายเหตุ  
 ระยะเวลาสร้างจริง หากมีความยาวรั้วมากกว่า 279.00 ม. ให้ผู้รับจ้างก่อสร้างให้ครบตามพื้นที่จริง  
 และหากมีความยาวรั้วน้อยกว่า 279.00 ม. ให้คืนเงิน ตามความยาวที่ตัดออก

พิกัด 6.534992\*  
 101.242705\*

ผังบริเวณโดยสังเขป  
 NT SCALE

เอกสารแนบท้ายสัญญาจ้างเลขที่ 39A/204  
 23 ก.ย. 2564 หน้า 6



ฝ่ายสำรวจ ออกแบบ กองช่าง  
 องค์การบริหารส่วนจังหวัดยะลา

โครงการ  
 ก่อสร้าง บ่อ สล สำหรับพรวนดินเขต  
 ม.1 ต.ท่าศาลา อ.เมือง จ.ยะลา

แบบแสดง

มาตราส่วน

วันที่

แผ่นที่ 5

ชื่อ  
 นายพิพัฒน์ หนึ่งสิงห์  
 นายช่างสำรวจชำนาญงาน

ผู้ตรวจสอบ  
 นายสุทัศน์ หนึ่งสิงห์

เขียนแบบ  
 นายจรัส หนึ่งสิงห์  
 นายช่างสำรวจชำนาญงาน

วิศวกร  
 นายเกษียร ชื่นชื่น  
 วิศวกรสำรวจชำนาญงาน

ตรวจ  
 หัวหน้าฝ่าย

พิจารณา  
 ผู้อำนวยการกองช่าง

เห็นชอบ  
 ปลัดองค์การบริหารส่วนจังหวัดยะลา

อนุมัติ  
 นายกองเอกบริหารส่วนจังหวัดยะลา

หมายเหตุ  
 1. ระวังอย่าให้ขนาดในแบบไปยึดถือ  
 คัดลอกแบบผิด

2. หากมีการปรับปรุงแก้ไขแบบให้อยู่ใน  
 คุ้ยประวัติของวิศวกรชำนาญงาน ด้านคณะกรรมการ  
 ราชการจังหวัดยะลาเท่านั้น

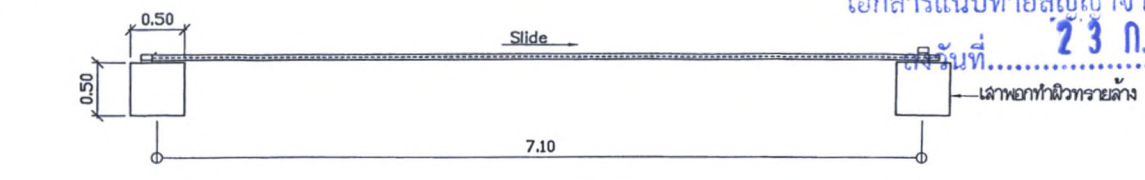

แปลนประตูบานเลื่อน  
 SCALE 1 : 50

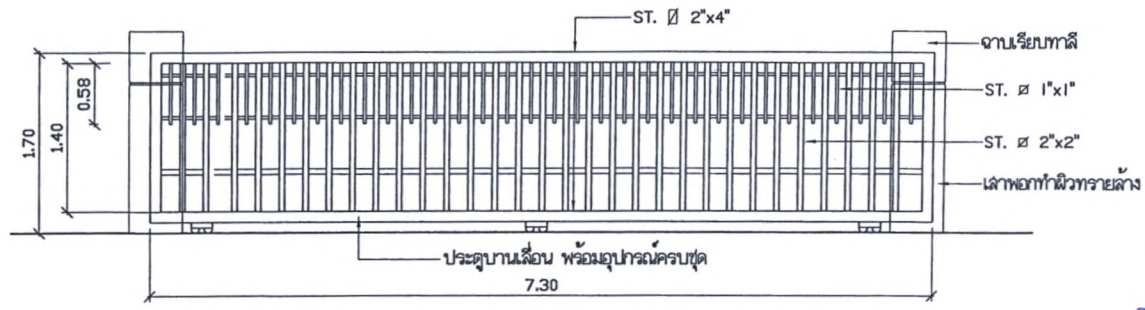
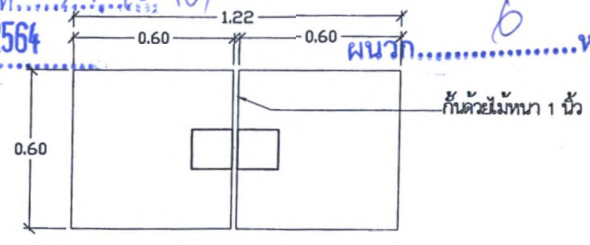

รูปด้านประตูบานเลื่อน  
 SCALE 1 : 50

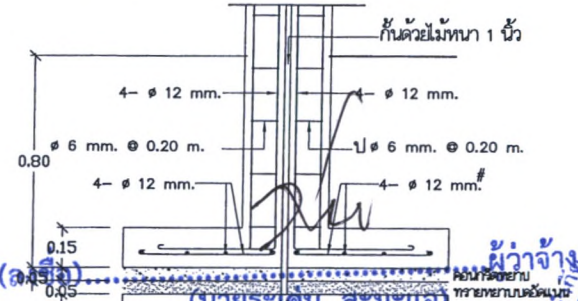

นายสุทัศน์ หนึ่งสิงห์  
 นายช่างสำรวจ  
 (ลงชื่อ).....  
 นายกองเอกบริหารส่วนจังหวัดยะลา ปฏิบัติราชการ  
 นายกองเอกบริหารส่วนจังหวัดยะลา  
 (ลงชื่อ).....  
 นายชยากร หนึ่งสิงห์ (ช่างสถาปนิก)  
 SCALE 1 : 20

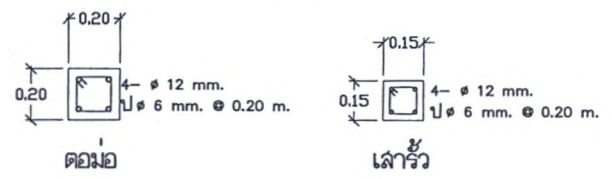
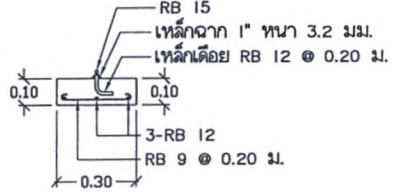

คานรับรางเลื่อน

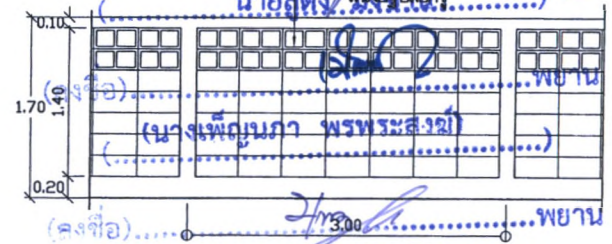

นางบุณธิดา รูปด้านชั้นที่ 2 รูปด้านข้าง  
 SCALE 1 : 50

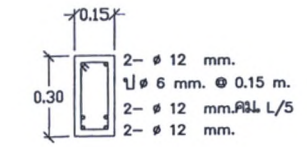

คานคอดิน

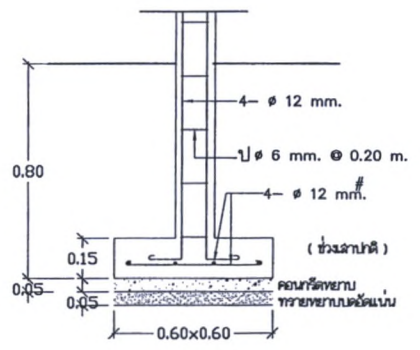

แบบขยายการเสริมเหล็ก  
 SCALE 1 : 20

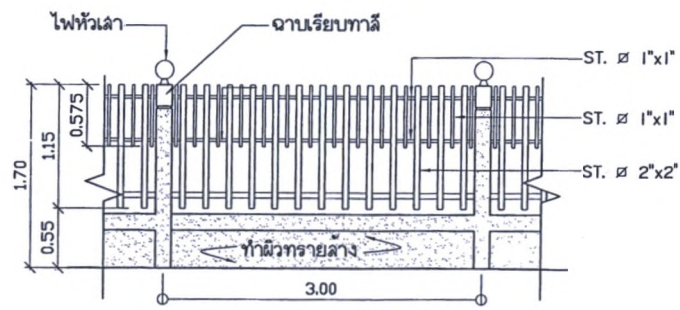

รูปด้านรั้วด้านรั้วดินแดน  
 SCALE 1 : 50

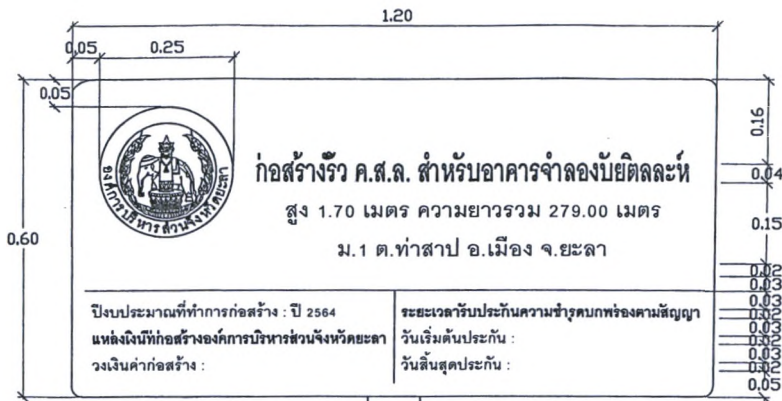

- พื้นป้ายสีขาว
- ครอบถาวร 1 สีขาวพื้นสีเขียว
- ตัวอักษรและตัวเลขสีขาว

เสาเหล็กกล่องขนาด 4"x4"

รายละเอียดด้านหน้าป้าย  
NOT TO SCALE

**หมายเหตุ**

1. มิติเป็นเมตร นอกจากระบุเป็นอย่างอื่น
2. แผ่นป้ายทำจากแผ่นอลูมิเนียม ความหนาไม่น้อยกว่า 2 มม. มีคุณสมบัติตาม มอก.331
3. พื้นป้ายใช้แผ่นสะท้อนแสงตาม มอก.606 ค่าสัมประสิทธิ์ในการสะท้อนแสง ไม่น้อยกว่า ระดับที่ 1 เครื่องหมาย สัญลักษณ์ ตัวเลข และเส้นขอบป้าย เป็นสีไม่สะท้อนแสง สำหรับด้านหลัง แผ่นป้ายทึบสีรองพื้นจับเหล็ก แล้วทาสีเทาแห้งเร็วอีก 1 ชั้น
4. เสาป้ายใช้เหล็กกล่อง 4x4 นิ้วทาสีขาว จากนั้นที่ระยะสูง 25 ซม. จากระดับผิวจราจรให้ทาสีดำ กรอบหลังใช้เหล็กกล่อง 1" รอบป้ายเว้นระยะจากขอบ 5 ซม.

เอกสารแนบท้ายสัญญาจ้างเลขที่..... 301/2064

ลงวันที่..... 23 ก.ย. 2564

หน้า 2-40

ผนวก..... 6 หน้า

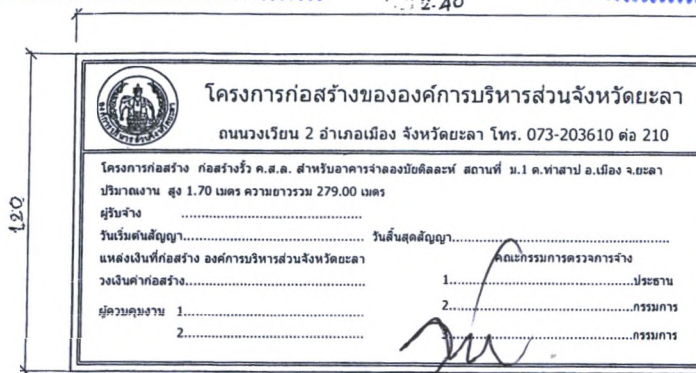

(ลงชื่อ).....ผู้ว่าจ้าง  
(นายระเด่น สมะแอ)

รองนายก อบจ. ยะลา  
NOT TO SCALE

(ลงชื่อ) นายคงคกร บริหารส่วนจังหวัดยะลา  
(นายสุคิด มิ่งขานา)

(ลงชื่อ).....พยาน  
(นางเพ็ญภา พรพระสงฆ์)

(ลงชื่อ).....พยาน  
(นางบุญธิดา วรรณพัฒน์)

รายละเอียดป้ายประชาสัมพันธ์

1. วัสดุที่ใช้ทำแผ่นป้ายให้ใช้แผ่นไม้ขัดหรือแผ่นไวนิล
2. พื้นป้ายสีน้ำเงิน ตัวอักษรและเส้นขอบสีขาว
3. ตราสัญลักษณ์ขององค์การบริหารส่วนจังหวัดเป็นสีขาว, ขนาดเส้นผ่าศูนย์กลาง 0.15 ม.
4. โครงสร้างไม้ขนาด 1 1/2 X 3
5. ตัวป้ายติดตั้งสูงจากพื้นดิน 2.00 เมตร
6. มิติเป็นเมตรนอกจากระบุเป็นอย่างอื่น



ฝ่ายสำรวจ ออกแบบ กองช่าง  
องค์การบริหารส่วนจังหวัดยะลา

โครงการ  
ก่อสร้างเร็ว ค.ศ.ล. สำหรับอาคารจำลองบยิตลลนะ  
ม.1 ต.ท่าสาป อ.เมือง จ.ยะลา

แบบแสดง

มาตราส่วน

วันที่

แผ่นที่ จำนวน/แผ่น  
5

สำรวจ นายสันติพงษ์ หนะยัง  
นายช่างสำรวจชำนาญงาน

นายสุสมาน ชูฟู ผู้ช่วยนายช่างสำรวจ

นายเจสัน หนะยังและ  
นายช่างโยธาชำนาญงาน

วิศวกร นายเอกภาพ ธีรัตน์  
วิศวกรโยธาชำนาญงาน

ตรวจ ทิวหน้าฝ่าย

พิจารณา ผู้อำนวยการกองช่าง

เห็นชอบ ปลัดองค์การบริหารส่วนจังหวัดยะลา

อนุมัติ นายกองดีการบริหารส่วนจังหวัดยะลา

หมายเหตุ

1. ระบุค่าๆ ที่กำหนดในแบบให้ยึดถือ  
ด้วยดีเป็นพิเศษ

2. หากมีการปรับปรุงแก้ไขแบบให้อยู่ใน  
ดุลยพินิจของวิศวกรผู้ควบคุมงาน ผ่านคณะกรรมการ  
ตรวจการจ้างก่อนจะทำการปฏิบัติงาน

### เงื่อนไขรายละเอียดการใช้วัสดุในงานก่อสร้าง

- ผู้รับจ้างจะต้องใช้วัสดุประเภทวัสดุหรือครุภัณฑ์ที่จะใช้ในงานก่อสร้างเป็นวัสดุที่ผลิตภายในประเทศ โดยต้องใช้ไม่น้อยกว่าร้อยละ ๖๐ ของมูลค่าวัสดุที่จะใช้ในงานก่อสร้างทั้งหมดตามสัญญา และจะต้องแจ้งคณะกรรมการตรวจรับพัสดุทราบภายใน ๖๐ วัน นับถัดจากวันที่ ที่ได้ลงนามในสัญญา ตามแบบตารางการจัดทำแผนการใช้วัสดุที่ผลิตภายในประเทศแนบท้ายนี้
- ผู้รับจ้างต้องใช้เหล็กที่ผลิตในประเทศ โดยต้องใช้ไม่น้อยกว่าร้อยละ ๙๐ ของมูลค่าวัสดุที่จะใช้ในงานก่อสร้างทั้งหมดตามสัญญา และจะต้องแจ้งคณะกรรมการตรวจรับพัสดุทราบภายใน ๖๐ วัน นับถัดจากวันที่ ที่ได้ลงนามในสัญญา ตามแบบตารางการจัดทำแผนการใช้เหล็กที่ผลิตภายในประเทศแนบท้ายนี้
- ในกรณีที่เป็นวัสดุที่ผลิตภายในประเทศที่ได้รับการรับรองจากสภาอุตสาหกรรมแห่งประเทศไทย ผู้รับจ้างต้องแสดงหลักฐานรายการพัสดุที่ได้รับการรับรองและออกเครื่องหมายสินค้าที่ผลิตในประเทศไทย (Made in Thailand) จากสภาอุตสาหกรรม
- กรณีที่เป็นวัสดุที่ไม่ใช่รายการพัสดุดตามข้อ ๓ และเป็นสินค้าที่มีการบรรจุภัณฑ์หรือมีหีบห่อก่อนที่ผู้รับจ้างจะดำเนินงานก่อสร้างต้องแจ้งให้คณะกรรมการตรวจรับพัสดุทราบ เพื่อทำการตรวจสอบฉลากที่ติดบนบรรจุภัณฑ์สินค้าว่ามีการผลิตภายในประเทศหรือไม่
- คณะกรรมการตรวจรับพัสดุสามารถขอตรวจสอบเอกสารใด ๆ เพิ่มเติมได้ในกรณีมีข้อสงสัยเรื่องการใช้วัสดุภายในประเทศ และในกรณีที่ผู้รับจ้างมิได้ใช้วัสดุที่ผลิตภายในประเทศตามรายละเอียดที่แจ้งไว้ในตารางการจัดทำแผนการใช้วัสดุที่ผลิตภายในประเทศและตามแบบตารางการจัดทำแผนการใช้เหล็กที่ผลิตภายในประเทศ หากสัดส่วนร้อยละยังอยู่ในหลักเกณฑ์ตามข้อ ๑ และข้อ ๒ คณะกรรมการตรวจรับพัสดุมิอำนาจวินิจฉัยที่จะรับพัสดุที่ใช้ในการก่อสร้างหรือไม่รับพัสดุที่ใช้ในการก่อสร้างดังกล่าวหรือไม่ก็ได้ โดยผู้รับจ้างต้องดำเนินการตามคำวินิจฉัยของคณะกรรมการตรวจรับพัสดุและเปลี่ยนแปลงพัสดุดังกล่าวให้เป็นไปตามรายละเอียดที่แจ้งไว้

(ลงชื่อ).....ผู้ว่าจ้าง  
(นายระเด่น สมะแอ)

รองนายกองค์การบริหารส่วนจังหวัดยะลา ปฏิบัติราชการแทน

(ลงชื่อ).....  
นายสุกิจ มิ่งชานา

(ลงชื่อ).....พยาน  
(นางเพ็ญภา พรพระสงฆ์)

(ลงชื่อ).....พยาน  
นางบุณธรี วรรณพิสมัย



เอกสารแนบท้ายสัญญาจ้างเลขที่ 39K/2564  
ลงวันที่ 23 ก. ย. 2564

ผนวก.....หน้า 2

ภาคผนวก ๒

ตารางการจัดทำแผนการใช้วัสดุที่ผลิตภายในประเทศ

โครงการ .....

รายการวัสดุหรือครุภัณฑ์ที่ใช้ในโครงการ  
แผนการใช้วัสดุที่ผลิตภายในประเทศ

ลำดับ	รายการ	หน่วย	ปริมาณ	ราคาต่อหน่วย (บาท)	เป็นเงิน (รวม)	วัสดุ ในประเทศ	วัสดุ ต่างประเทศ
๑							
๒							
๓							
๔							
๕							
รวม					xxx	xxx	xxx
อัตรา (ร้อยละ)					๑๐๐	๗๐	๓๐

ลงชื่อ ..... (คู่สัญญาฝ่ายผู้รับจ้าง)

(ลงชื่อ).....ผู้ว่าจ้าง  
(นายระเด่น สมะแอ)

รองนายกองค์การบริหารส่วนจังหวัดยะลา ปฏิบัติราชการแทน

(ลงชื่อ).....นายกองค์การบริหารส่วนจังหวัดยะลา

(นายสุตัง มิ่งชานา)

(ลงชื่อ).....พยาน  
(นางเพ็ญภา พรพระสงฆ์)

(ลงชื่อ).....พยาน

(นางบุญธิรา วรรณพัฒน์)



เอกสารแนบท้ายสัญญาจ้างเลขที่ 391/2564  
ลงวันที่ 3 ก. ย. 2564

ผนวก.....หน้า.....

ภาคผนวก ๓

ตารางการจัดทำแผนการใช้เหล็กที่ผลิตภายในประเทศ

โครงการ .....

รายการวัสดุหรือครุภัณฑ์ที่ใช้ในโครงการ  
แผนการใช้เหล็กที่ผลิตภายในประเทศ  
ปริมาณเหล็กทั้งโครงการ xxx (ตัน)

ลำดับ	รายการ	หน่วย	ปริมาณ	เหล็ก ในประเทศ	เหล็ก ต่างประเทศ
๑	เหล็กเส้น	ตัน			
๒	เหล็กข้ออ	ตัน			
๓	เหล็กเส้นกรม	ตัน			
๔					
๕					
รวม			xxx	xxx	xxx
อัตรา (ร้อยละ)			๑๐๐	๙๐	๑๐

ลงชื่อ ..... (คู่สัญญาฝ่ายผู้รับจ้าง)

( )

(ลงชื่อ).....ผู้ว่าจ้าง  
(นายระเด่น สมะแอ)

รองนายกองค์การบริหารส่วนจังหวัด.....

(ลงชื่อ).....

(..... นายสุตัง มิ่งชานา

(ลงชื่อ).....พยาน

(นางเพ็ญเนภา พรพระสังข์)

(.....)

(ลงชื่อ).....พยาน

(นางบุญธิรา วรรณพัฒน์

(.....)

