

สัญญาจ้างก่อสร้าง

สัญญาเลขที่ ๐๐๐๖๖/๒๕๖๘

สัญญาฉบับนี้ทำขึ้น ณ องค์การบริหารส่วนจังหวัดยะลา ตำบลสะเตง อำเภอเมืองยะลา จังหวัด ยะลา เมื่อวันที่ ๖ ธันวาคม ๒๕๖๗ ระหว่าง องค์การบริหารส่วนจังหวัดยะลา โดย นายมุขตาร์ มะทา ตำแหน่ง นายกองค้การบริหารส่วนจังหวัด ยะลา ซึ่งต่อไปในสัญญานี้เรียกว่า "ผู้ว่าจ้าง" ฝ่ายหนึ่ง กับ ห้างหุ้นส่วนจำกัด ทรัพย์สุโขทัย ซึ่งจดทะเบียนเป็นนิติบุคคล ณ สำนักงานทะเบียนหุ้นส่วนบริษัท จังหวัดยะลา กรมพัฒนาธุรกิจการค้า กระทรวงพาณิชย์ มีสำนักงานใหญ่ตั้งอยู่ เลขที่ ๕๐ ถนนสิโรรสสาย ๒ ตำบลสะเตง อำเภอเมืองยะลา จังหวัด ยะลา โดย นายนาอ็ฟ หะมี ผู้มีอำนาจลงนามผูกพันนิติบุคคลปรากฏ ตามหนังสือรับรองของ สำนักงานทะเบียนหุ้นส่วนบริษัท จังหวัดยะลา กรมพัฒนาธุรกิจการค้า กระทรวงพาณิชย์ ที่ ยล. ๐๐๐๘๘๘ ลงวันที่ ๒๒ สิงหาคม ๒๕๖๗ แนบท้ายสัญญานี้ ซึ่งต่อไปในสัญญานี้เรียกว่า "ผู้รับจ้าง" อีกฝ่ายหนึ่ง คู่สัญญาได้ตกลงกันมีข้อความดังต่อไปนี้

ข้อ ๑. ข้อตกลงว่าจ้าง

ผู้ว่าจ้างตกลงจ้างและผู้รับจ้างตกลงรับจ้างทำงาน ก่อสร้างโครงการปรับปรุงและซ่อมบำรุงรักษาทาง หมายเลขทางหลวง ยล.ถ ๑-๐๐๓๗ วัตถุประสงค์ หมู่ที่ ๗ ตำบลสะเตงนอก อำเภอเมืองยะลา - บ้านเนินงาม หมู่ที่ ๓ ตำบลเนินงาม อำเภอรามัน จังหวัดยะลา โดยวิธีคัดเลือก ผิวจราจรกว้าง ๖.๐๐ เมตร, ระยะทาง ๗๕๐.๐๐ เมตร, หนา ๐.๐๕ เมตร หรือพื้นที่ผิวจราจรไม่น้อยกว่า ๔,๕๐๐.๐๐ ตารางเมตร (ตามแบบอบจ.ที่กำหนด) ณ ถนนหมายเลขทางหลวง ยล.ถ ๑-๐๐๓๗ วัตถุประสงค์ หมู่ที่ ๗ ตำบลสะเตงนอก อำเภอเมืองยะลา - บ้านเนินงาม หมู่ที่ ๓ ตำบลเนินงาม อำเภอรามัน จังหวัดยะลา ตามข้อกำหนดและเงื่อนไขแห่งสัญญานี้รวมทั้งเอกสารแนบท้ายสัญญา

ผู้รับจ้างตกลงที่จะจัดหาแรงงานและวัสดุ เครื่องมือเครื่องใช้ ตลอดจนอุปกรณ์ต่างๆ ชนิดดีเพื่อใช้ในการจ้างตามสัญญานี้

(ลงชื่อ).....ผู้ว่าจ้าง

(นายมุขตาร์ มะทา)

นายกองค้การบริหารส่วนจังหวัดยะลา

(ลงชื่อ).....ผู้รับจ้าง

(นายนาอ็ฟ หะมี)

ทรัพย์สุโขทัย จำกัด พจ
SUNGAI CO.,LTD

ข้อ ๒. เอกสารอันเป็นส่วนหนึ่งของสัญญา

เอกสารแนบท้ายสัญญาดังต่อไปนี้ให้ถือเป็นส่วนหนึ่งของสัญญา

๒.๑ ผนวก ๑ แบบป้ายประชาสัมพันธ์และแบบแปลน จำนวน ๘ (แปด) หน้า

๒.๒ ผนวก ๒ รายการละเอียดการแบ่งงวดงาน จำนวน ๑ (หนึ่ง) หน้า

๒.๓ ผนวก ๓ ใบแจ้งปริมาณงานและราคาและใบบัญชีรายการก่อสร้าง จำนวน ๒ (สอง) หน้า

๒.๔ ผนวก ๔ ใบเสนอราคาและบันทึกการต่อรองราคา จำนวน ๓ (สาม) หน้า

๒.๕ ผนวก ๕ สัญญาแบบปรับราคาได้ (ค่า K) จำนวน ๑ (หนึ่ง) หน้า

๒.๖ ผนวก ๖ หนังสือรับรองผู้ประกอบการวิชาชีพวิศวกรรมควบคุมและหนังสือรับรองของช่างผู้ควบคุมการก่อสร้าง จำนวน ๖ (หก) หน้า

๒.๗ ผนวก ๗ เงื่อนไขรายละเอียดการให้พัสดุในงานก่อสร้าง จำนวน ๔ (สี่) หน้า

๒.๘ ผนวก ๘ การจัดทำแผนการทำงาน จำนวน ๕ (ห้า) หน้า

ความใดในเอกสารแนบท้ายสัญญาที่ขัดหรือแย้งกับข้อความในสัญญานี้ ให้ใช้ข้อความในสัญญานี้บังคับ และในกรณีที่เอกสารแนบท้ายสัญญาขัดแย้งกันเอง ผู้รับจ้างจะต้องปฏิบัติตามคำวินิจฉัยของผู้ว่าจ้าง คำวินิจฉัยของผู้ว่าจ้างให้ถือเป็นที่สุด และผู้รับจ้างไม่มีสิทธิเรียกร้องค่าจ้าง ค่าเสียหายหรือค่าใช้จ่ายใดๆ เพิ่มเติมจากผู้ว่าจ้างทั้งสิ้น

ข้อ ๓. หลักประกันการปฏิบัติตามสัญญา

ในขณะที่ทำสัญญานี้ผู้รับจ้างได้นำหลักประกันเป็น เงินสด ตามใบเสร็จรับเงินเลขที่ RCPT-๐๐๓๑๗/๖๘ ลงวันที่ ๖ ธันวาคม ๒๕๖๗ เป็นจำนวนเงิน ๑๔๙,๓๕๐.- บาท (หนึ่งแสนสี่หมื่นเก้าพันสามร้อยห้าสิบบาทถ้วน)

ซึ่งเท่ากับร้อยละ ๕ (ห้า) ของราคาค่าจ้างตามสัญญา มามอบให้แก่ผู้ว่าจ้างเพื่อเป็นหลักประกันการปฏิบัติตามสัญญานี้

กรณีผู้รับจ้างใช้หนังสือค้ำประกันมาเป็นหลักประกันการปฏิบัติตามสัญญา หนังสือค้ำประกันดังกล่าวจะต้องออกโดยธนาคารที่ประกอบกิจการในประเทศไทย หรือโดยบริษัทเงินทุนหรือบริษัทเงินทุนหลักทรัพย์ที่ได้รับอนุญาตให้ประกอบกิจการเงินทุนเพื่อการพาณิชย์และประกอบธุรกิจ ค้ำประกันตามประกาศของธนาคารแห่งประเทศไทย ตามรายชื่อบริษัทเงินทุนที่ธนาคารแห่งประเทศไทยแจ้งเวียนให้ทราบตามแบบที่คณะกรรมการนโยบายการจัดซื้อจัดจ้างและการบริหารพัสดุภาครัฐกำหนดหรืออาจเป็นหนังสือค้ำประกันอิเล็กทรอนิกส์ตามวิธีการที่กรมบัญชีกลางกำหนดก็ได้ และจะต้องมีอายุการค้ำประกันตลอดไปจนกว่าผู้รับจ้างพ้นข้อผูกพันตามสัญญานี้

(ลงชื่อ).....ผู้ว่าจ้าง

(นาย मुखตาร์ มะทา)

นายกองค์การบริหารส่วนจังหวัดยะลา

(ลงชื่อ).....ผู้รับจ้าง

(นาย นานา อีฟ หะมิ)
SUNGAI CO., LTD

หลักประกันที่ผู้รับจ้างนำมามอบให้ตามวรรคหนึ่ง จะต้องมียุครอบคลุมความรับผิดชอบของผู้รับจ้างตลอดอายุสัญญา ถ้าหลักประกันที่ผู้รับจ้างนำมามอบให้ดังกล่าวลดลงหรือเสื่อมค่าลง หรือมีอายุไม่ครอบคลุมถึงความรับผิดชอบของผู้รับจ้างตลอดอายุสัญญา ไม่ว่าจะด้วยเหตุใดๆ ก็ตาม รวมถึงกรณี ผู้รับจ้างส่งมอบงานล่าช้าเป็นเหตุให้ระยะเวลาแล้วเสร็จหรือวันครบกำหนดความรับผิดชอบในความชำรุดบกพร่องตามสัญญาเปลี่ยนแปลงไป ไม่ว่าจะเกิดขึ้นคราวใด ผู้รับจ้างต้องหาหลักประกันใหม่หรือหลักประกันเพิ่มเติมให้มีจำนวนครบถ้วนตามวรรคหนึ่งนำมามอบให้แก่ผู้ว่าจ้างภายใน ๓๐ (สามสิบ) วัน นับถัดจากวันที่ได้รับแจ้งเป็นหนังสือจากผู้ว่าจ้าง

หลักประกันที่ผู้รับจ้างนำมามอบไว้ตามข้อนี้ ผู้ว่าจ้างจะคืนให้แก่ผู้รับจ้าง โดยไม่มีดอกเบี้ย เมื่อผู้รับจ้างพ้นจากข้อผูกพัน และความรับผิดชอบทั้งปวงตามสัญญานี้แล้ว

ข้อ ๔ (ข) ค่าจ้างและการจ่ายเงิน

ผู้ว่าจ้าง ตกลงจ่าย และผู้รับจ้างตกลงรับเงินค่าจ้างจำนวนเงิน ๒,๙๘๗,๐๐๐.๐๐ บาท (สองล้านเก้าแสนแปดหมื่นเจ็ดพันบาทถ้วน) ซึ่งได้รวมภาษีมูลค่าเพิ่ม จำนวน ๑๙๕,๔๑๑.๒๑ บาท (หนึ่งแสนเก้าหมื่นห้าพันสี่ร้อยสิบเอ็ดบาทยี่สิบเอ็ดสตางค์) ตลอดจน ภาษีอากรอื่น ๆ และค่าใช้จ่ายทั้งปวงด้วยแล้ว โดยถือราคาเหมารวม เป็นเกณฑ์ และกำหนดการจ่ายเงิน เป็นงวด ๆ ดังนี้

งวดที่ ๑ เป็นจำนวนเงิน ๕๔๗,๕๑๗.๑๐ บาท (ห้าแสนสี่หมื่นเจ็ดพันห้าร้อยสิบเจ็ดบาทสิบสตางค์) เมื่อผู้รับจ้างได้ปฏิบัติงาน จ้างก่อสร้างโครงการปรับปรุงและซ่อมบำรุงรักษาทาง หมายเลขทางหลวง ยล.ถ ๑-๐๐๓๗ วัดแห่งเจีย หมู่ที่ ๗ ตำบลสะเตงนอก อำเภอเมืองยะลา - บ้านเนินงาม หมู่ที่ ๓ ตำบลเนินงาม อำเภอรามัน จังหวัดยะลา เมื่อได้ดำเนินการส่งมอบงานงวดที่ ๑ ให้แล้วเสร็จภายในวันที่ ๖ มีนาคม ๒๕๖๘/

งวดสุดท้ายเป็นจำนวนเงิน ๒,๔๓๙,๔๘๒.๙๐ บาท (สองล้านสี่แสนสามหมื่นเก้าพันสี่ร้อยแปดสิบสองบาทเก้าสิบสตางค์) เมื่อผู้รับจ้างได้ปฏิบัติงานทั้งหมด ให้แล้วเสร็จเรียบร้อย ตามสัญญา รวมทั้ง ทำสถานที่ก่อสร้าง ให้สะอาดเรียบร้อย ตามที่กำหนดไว้ในข้อ ๒๐ ให้แล้วเสร็จภายในวันที่ ๔ มิถุนายน ๒๕๖๘/

ข้อ ๕. เงินค่าจ้างล่วงหน้า

ผู้ว่าจ้างตกลงจ่ายเงินค่าจ้างล่วงหน้าให้แก่ผู้รับจ้างเป็นจำนวนเงิน - บาท ซึ่งเท่ากับร้อยละ - ของราคา ค่าจ้าง ตามสัญญาที่ระบุไว้ในข้อ ๔

เงินค่าจ้างล่วงหน้านี้อาจจะจ่ายให้ภายหลังจากที่ผู้รับจ้างได้วางหลักประกันการรับเงินค่าจ้างล่วงหน้าเป็นหนังสือค้ำประกันหรือหนังสือค้ำประกันอิเล็กทรอนิกส์ของธนาคารภายในประเทศ หรือพันธบัตรรัฐบาลไทย ตามจำนวนเงินค่าจ้างล่วงหน้านั้นให้แก่ผู้ว่าจ้าง ผู้รับจ้างจะต้องออกใบเสร็จรับเงินค่าจ้างล่วงหน้า ตามแบบที่ผู้ว่าจ้างกำหนดให้ และผู้รับจ้างตกลงที่จะกระทำตามเงื่อนไขอันเกี่ยวกับการใช้จ่ายและการใช้คืนเงินค่าจ้างล่วงหน้านั้นดังต่อไปนี้

๕.๑ ผู้รับจ้างจะใช้เงินค่าจ้างล่วงหน้านั้นเพื่อเป็นค่าใช้จ่ายในการปฏิบัติงานตามสัญญาเท่านั้นหากผู้รับจ้างใช้จ่ายเงินค่าจ้างล่วงหน้า หรือส่วนใดส่วนหนึ่งของเงินค่าจ้างล่วงหน้านั้นในทางอื่นผู้ว่าจ้างอาจจะเรียกเงินค่าจ้างล่วงหน้านั้นคืนจากผู้รับจ้างหรือบังคับเอาจากหลักประกันการรับเงินค่าจ้างล่วงหน้าได้ทันที

(ลงชื่อ)..........ผู้ว่าจ้าง

(นาย मुखตาร์ มะทา)

นายกองค์การบริหารส่วนจังหวัดยะลา

(ลงชื่อ)..........ผู้รับจ้าง

(นาย นอวิท หะมิ)

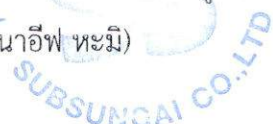
SUBSUNCAI CO.,LTD

๕.๒ เมื่อผู้ว่าจ้างเรียกร้อง ผู้รับจ้างต้องแสดงหลักฐานการใช้จ่ายเงินค่าจ้างล่วงหน้าเพื่อพิสูจน์ว่าได้เป็นไปตามข้อ ๕.๑ ภายในกำหนด ๑๕ (สิบห้า) วัน นับถัดจากวันได้รับแจ้งเป็นหนังสือจากผู้ว่าจ้างหากผู้รับจ้างไม่อาจแสดงหลักฐานดังกล่าวภายในกำหนด ๑๕ (สิบห้า) วัน ผู้ว่าจ้างอาจเรียกเงินค่าจ้างล่วงหน้านั้นคืนจากผู้รับจ้าง หรือบังคับเอาจากหลักประกันการรับเงินค่าจ้างล่วงหน้าได้ทันที

๕.๓ (ข) (สำหรับสัญญาที่เป็นราคาเหมารวม)

ในการจ่ายเงินค่าจ้างให้แก่ผู้รับจ้างตามข้อ ๔ ผู้ว่าจ้างจะหักเงินค่าจ้างในแต่ละงวดเพื่อชดใช้คืนเงินค่าจ้างล่วงหน้าไว้จำนวนร้อยละ - ของจำนวนเงินค่าจ้างในแต่ละงวดจนกว่าจำนวนเงินไว้จะครบตามจำนวนเงินที่หักค่าจ้างล่วงหน้าจากผู้รับจ้างได้รับไปแล้ว ยกเว้นค่าจ้างงวดสุดท้ายจะหักไว้เป็นจำนวนเท่ากับจำนวนเงินค่าจ้างล่วงหน้าที่เหลือทั้งหมด

๕.๔ เงินจำนวนใด ๆ ก็ตามที่ผู้รับจ้างจะต้องจ่ายให้แก่ผู้ว่าจ้างเพื่อชำระหนี้หรือเพื่อชดใช้ความรับผิดต่างๆ ตามสัญญา ผู้ว่าจ้างจะหักเอาจากเงินค่าจ้างงวดที่จะจ่ายให้แก่ผู้รับจ้างก่อนที่จะหักชดใช้คืนเงินค่าจ้างล่วงหน้า

๕.๕ ในกรณีที่มีการบอกเลิกสัญญา หากเงินค่าจ้างล่วงหน้าที่เหลือเกินกว่าจำนวนเงินที่ผู้รับจ้างจะได้รับหลังจากหักชดใช้ในกรณีอื่นแล้ว ผู้รับจ้างจะต้องจ่ายคืนเงินจำนวนที่เหลือนั้นให้แก่ผู้ว่าจ้าง ภายใน ๗ (เจ็ด) วัน นับถัดจากวันได้รับแจ้งเป็นหนังสือจากผู้ว่าจ้าง

๕.๖ (ข) (สำหรับสัญญาที่เป็นราคาเหมารวม)

ผู้ว่าจ้างจะคืนหลักประกันการรับเงินค่าจ้างล่วงหน้าให้แก่ผู้รับจ้าง ต่อเมื่อผู้ว่าจ้างได้หักเงินค่าจ้างไว้ครบจำนวนเงินค่าจ้างล่วงหน้าตามข้อ ๕.๓ (ข) แล้ว เว้นแต่ในกรณีดังต่อไปนี้ ผู้รับจ้างมีสิทธิขอคืนหลักประกันการรับเงินค่าจ้างล่วงหน้าบางส่วนก่อนได้

(๑) กรณีผู้รับจ้างวางหลักประกันการรับเงินค่าจ้างล่วงหน้าไว้ฉบับเดียว หากผู้ว่าจ้างได้หักเงินค่าจ้างล่วงหน้าไปแล้ว ผู้รับจ้างมีสิทธิขอคืนหลักประกันการรับเงินค่าจ้างล่วงหน้าในส่วนที่ผู้ว่าจ้างได้หักเงินค่าจ้างล่วงหน้าไปแล้วนั้น โดยผู้รับจ้างจะต้องนำหลักประกันการรับเงินค่าจ้างล่วงหน้าฉบับใหม่ที่มีมูลค่าเท่ากับเงินค่าจ้างล่วงหน้าที่เหลืออยู่มาวางให้แก่ผู้ว่าจ้าง

(๒) กรณีผู้รับจ้างได้วางหลักประกันการรับเงินค่าจ้างล่วงหน้าไว้หลายฉบับ ซึ่งแต่ละฉบับมีมูลค่าเท่ากับจำนวนเงินค่าจ้างล่วงหน้าที่ผู้ว่าจ้างจะต้องหักไว้ในแต่ละงวด หากผู้ว่าจ้างได้หักเงินค่าจ้างล่วงหน้าในงวดใดแล้ว ผู้รับจ้างมีสิทธิขอคืนหลักประกันการรับเงินค่าจ้างล่วงหน้าในงวดนั้นได้

ข้อ ๖. การหักเงินประกันผลงาน

ในการจ่ายเงินค่าจ้างให้แก่ผู้รับจ้างแต่ละงวด ผู้ว่าจ้างจะหักเงินจำนวนร้อยละ - ของเงินที่ต้องจ่ายในงวดนั้นเพื่อเป็นประกันผลงาน ในกรณีที่เงินประกันผลงานถูกหักไว้แล้วเป็นจำนวนเงินไม่ต่ำกว่า - บาท ผู้รับจ้างมีสิทธิที่จะขอเงินประกันผลงานคืน โดยนำหนังสือคำประกันของธนาคารหรือหนังสือคำประกันอิเล็กทรอนิกส์ซึ่งออกโดยธนาคารภายในประเทศมามอบให้ผู้ว่าจ้างเพื่อเป็นหลักประกันแทนก็ได้

ผู้ว่าจ้างจะคืนเงินประกันผลงาน และ/หรือหนังสือคำประกันของธนาคารดังกล่าวตามวรรคหนึ่งโดยไม่มีดอกเบี้ยให้แก่ผู้รับจ้างพร้อมกับการจ่ายเงินค่าจ้างงวดสุดท้าย

(ลงชื่อ).....ผู้ว่าจ้าง

(นายมุขตาร์ มะทา)

นายกองค์การบริหารส่วนจังหวัดยะลา

(ลงชื่อ).....ผู้รับจ้าง

(นายนาอ็พ หะมี)

SUBSUNCAI CO.,LTD

ข้อ ๗ (ข) กำหนดเวลาแล้วเสร็จและสิทธิของผู้ว่าจ้างในการบอกเลิกสัญญา

ผู้รับจ้างต้องเริ่มทำงานที่รับจ้างภายในวันที่ ๗ ธันวาคม ๒๕๖๗ และจะต้องทำงานให้แล้วเสร็จบริบูรณ์ภายในวันที่ ๔ มิถุนายน ๒๕๖๘ ถ้าผู้รับจ้างมิได้ลงมือทำงานภายในกำหนดเวลา หรือไม่สามารทำงานให้แล้วเสร็จตามกำหนดเวลา หรือมีเหตุให้เชื่อได้ว่าผู้รับจ้างไม่สามารถทำงานให้แล้วเสร็จภายในกำหนดเวลา หรือจะแล้วเสร็จล่าช้าเกินกว่ากำหนดเวลา หรือผู้รับจ้างทำผิดสัญญาข้อใดข้อหนึ่ง หรือตกเป็นผู้ถูกพิทักษ์ทรัพย์เด็ดขาด หรือตกเป็นผู้ล้มละลาย หรือเพิกเฉยไม่ปฏิบัติตามคำสั่งของคณะกรรมการตรวจรับพัสดุหรือผู้ควบคุมงานหรือบริษัทที่ปรึกษาซึ่งได้รับมอบอำนาจจากผู้ว่าจ้าง ผู้ว่าจ้างมีสิทธิที่จะบอกเลิกสัญญาได้ และมีสิทธิจ้างผู้รับจ้างรายใหม่เข้าทำงานของผู้รับจ้างให้ลุล่วงไปด้วย การใช้สิทธิบอกเลิกสัญญานั้นไม่กระทบสิทธิของผู้ว่าจ้างที่จะเรียกร้องค่าเสียหายจากผู้รับจ้าง

การที่ผู้ว่าจ้างไม่ใช้สิทธิเลิกสัญญาดังกล่าวข้างต้นไม่เป็นเหตุให้ผู้รับจ้างพ้นจากความรับผิดชอบตามสัญญา

ข้อ ๘ ความรับผิดชอบในความชำรุดบกพร่องของงานจ้าง

เมื่องานแล้วเสร็จบริบูรณ์ และผู้ว่าจ้างได้รับมอบงานจากผู้รับจ้างหรือจากผู้รับจ้างรายใหม่ ในกรณีที่มีการบอกเลิกสัญญาตามข้อ ๗ หากมีเหตุชำรุดบกพร่องหรือเสียหายเกิดขึ้นจากการจ้างนี้ ภายในกำหนด ๒ (สอง) ปี นับถัดจากวันที่ได้รับมอบงานดังกล่าว ซึ่งความชำรุดบกพร่องหรือเสียหายนั้นเกิดจากความบกพร่องของผู้รับจ้างอันเกิดจากการใช้วัสดุที่ไม่ถูกต้องหรือทำไว้มันไม่เรียบร้อย หรือทำไม่ถูกต้องตามมาตรฐานแห่งหลักวิชา ผู้รับจ้างจะต้องรีบทำการแก้ไข ให้เป็นที่เรียบร้อยโดยไม่มีชักช้า โดยผู้ว่าจ้างไม่ต้องออกเงินใดๆ ในการนี้ทั้งสิ้น หากผู้รับจ้างไม่กระทำการดังกล่าวภายในกำหนด ๑๕ (สิบห้า) วัน นับถัดจากวันที่ได้รับแจ้งเป็นหนังสือจาก ผู้ว่าจ้างหรือไม่ทำการแก้ไขให้ถูกต้องเรียบร้อยภายในเวลาที่ผู้ว่าจ้างกำหนด ให้ผู้ว่าจ้างมีสิทธิที่จะทำการนั้นเองหรือจ้างผู้อื่นให้ทำงานนั้น โดยผู้รับจ้างต้องเป็นผู้ออกค่าใช้จ่ายเองทั้งสิ้น

ในกรณีเร่งด่วนจำเป็นต้องรีบแก้ไขเหตุชำรุดบกพร่องหรือเสียหายโดยเร็ว และไม่อาจรอให้ผู้รับจ้างแก้ไขในระยะเวลาที่กำหนดไว้ตามวรรคหนึ่งได้ ผู้ว่าจ้างมีสิทธิเข้าจัดการแก้ไขเหตุชำรุดบกพร่องหรือเสียหายนั้นเอง หรือจ้างผู้อื่นให้ซ่อมแซมความชำรุดบกพร่องหรือเสียหาย โดยผู้รับจ้าง ต้องรับผิดชอบชำระค่าใช้จ่ายทั้งหมด

การที่ผู้ว่าจ้างทำการนั้นเอง หรือจ้างผู้อื่นให้ทำงานนั้นแทนผู้รับจ้าง ไม่ทำให้ผู้รับจ้าง หลุดพ้นจากความรับผิดชอบตามสัญญา หากผู้รับจ้างไม่ชดใช้ค่าใช้จ่ายหรือค่าเสียหายตามที่ผู้ว่าจ้างเรียกร้องผู้ว่าจ้างมีสิทธิบังคับจากหลักประกันการปฏิบัติตามสัญญาได้

ข้อ ๙ การจ้างช่วง

ผู้รับจ้างจะต้องไม่เอางานทั้งหมดหรือแต่บางส่วนแห่งสัญญานี้ไปจ้างช่วงอีกทอดหนึ่ง เว้นแต่การจ้างช่วงงานแต่บางส่วนที่ได้รับอนุญาตเป็นหนังสือจากผู้ว่าจ้างแล้ว การที่ผู้ว่าจ้างได้อนุญาตให้จ้างช่วงงานแต่บางส่วนดังกล่าวนี้ ไม่เป็นเหตุให้ผู้รับจ้างหลุดพ้นจาก ความรับผิดชอบหรือพันธะหน้าที่ตามสัญญานี้ และผู้รับจ้างจะยังคงต้องรับผิดชอบในความผิดและความประมาทเลินเล่อของผู้รับจ้างช่วง หรือของตัวแทนหรือลูกจ้างของผู้รับจ้างช่วงนั้นทุกประการ

กรณีผู้รับจ้างไปจ้างช่วงงานแต่บางส่วนโดยฝ่าฝืนความในวรรคหนึ่ง ผู้รับจ้างต้องชำระค่าปรับให้แก่ผู้ว่าจ้างเป็นจำนวนเงินในอัตราร้อยละ ๑๐ (สิบ) ของวงเงินของงานที่จ้างช่วงตามสัญญา ทั้งนี้ ไม่ตัดสิทธิผู้ว่าจ้างในการบอกเลิกสัญญา

(ลงชื่อ).....ผู้ว่าจ้าง

(นาย मुखตาร์ มะทา)

นายกองค์การบริหารส่วนจังหวัดยะลา

(ลงชื่อ).....ผู้รับจ้าง

(นาย นาอ็ฟ หะมิ)

SUBSUNGAI CO.,LTD

ข้อ ๑๐ การควบคุมงานของผู้รับจ้าง

ผู้รับจ้างจะต้องควบคุมงานที่รับจ้างอย่างเอาใจใส่ ด้วยประสิทธิภาพและความชำนาญ และในระหว่างทำงานที่รับจ้างจะต้องจัดให้มีผู้แทนซึ่งทำงานเต็มเวลาเป็นผู้รับผิดชอบควบคุมงานของ ผู้รับจ้าง ผู้แทนดังกล่าวจะต้องได้รับมอบอำนาจจากผู้รับจ้าง คำสั่งหรือคำแนะนำต่างๆ ที่ผู้ว่าจ้าง คณะกรรมการตรวจรับพัสดุ ผู้ควบคุมงาน หรือบริษัทที่ปรึกษาที่ผู้ว่าจ้างแต่งตั้ง ได้แจ้งแก่ผู้แทนเช่นนั้น ให้ถือว่าเป็นคำสั่งหรือคำแนะนำที่ได้แจ้งแก่ผู้รับจ้าง การแต่งตั้งผู้แทนตามข้อนี้จะต้องทำเป็นหนังสือและต้องได้รับความเห็นชอบเป็นหนังสือ จากผู้ว่าจ้าง การเปลี่ยนตัวหรือแต่งตั้งผู้แทนใหม่จะทำได้หากไม่ได้รับความเห็นชอบ เป็นหนังสือจากผู้ว่าจ้างก่อน

ผู้ว่าจ้างมีสิทธิที่จะขอให้เปลี่ยนตัวผู้แทนตามวรรคหนึ่ง โดยแจ้งเป็นหนังสือไปยังผู้รับจ้าง และผู้รับจ้างจะต้องทำการเปลี่ยนตัวผู้แทนนั้นโดยพลัน โดยไม่คิดค่าจ้างหรือราคาเพิ่มหรืออ้างเป็นเหตุเพื่อขยายอายุสัญญาอันเนื่องมาจากเหตุนี้

ข้อ ๑๑ ความรับผิดชอบของผู้รับจ้าง

ผู้รับจ้างจะต้องรับผิดชอบต่ออุบัติเหตุ ความเสียหาย หรือภัยอันตรายใดๆ อันเกิดจาก การปฏิบัติงานของผู้รับจ้าง และจะต้องรับผิดชอบต่อความเสียหายจากการกระทำของลูกจ้างหรือตัวแทน ของผู้รับจ้าง และจากการปฏิบัติงานของผู้รับจ้าง ช่วงด้วย (ถ้ามี)

ความเสียหายใดๆ อันเกิดแก่งานที่ผู้รับจ้างได้ทำขึ้น แม้จะเกิดขึ้นเพราะเหตุสุดวิสัย ก็ตาม ผู้รับจ้างจะต้องรับผิดชอบโดยซ่อมแซมให้คืนดีหรือ เปลี่ยนให้ใหม่โดยค่าใช้จ่ายของผู้รับจ้างเอง เว้นแต่ความเสียหายนั้นเกิดจากความผิดของผู้ว่าจ้าง ทั้งนี้ ความรับผิดชอบของผู้รับจ้างดังกล่าวในข้อนี้จะสิ้นสุดลงเมื่อผู้ว่าจ้างได้รับมอบงานครั้งสุดท้าย ซึ่งหลังจากนั้นผู้รับจ้างคงต้องรับผิดชอบในกรณีชำรุดบกพร่อง หรือความเสียหายดังกล่าวในข้อ ๘ เท่านั้น

ผู้รับจ้างจะต้องรับผิดชอบต่อบุคคลภายนอกในความเสียหายใดๆ อันเกิดจาก การปฏิบัติงานของผู้รับจ้าง หรือลูกจ้างหรือตัวแทนของผู้รับจ้าง รวมถึงผู้รับจ้างช่วง (ถ้ามี) ตามสัญญาฯ นี้ หากผู้ว่าจ้างถูกเรียกร้องหรือฟ้องร้องหรือต้องชดใช้ค่าเสียหายให้แก่บุคคลภายนอกไปแล้ว ผู้รับจ้างจะต้อง ดำเนินการใดๆ เพื่อให้มีการว่าต่างแก้ต่างให้แก่ผู้ว่าจ้างโดยค่าใช้จ่ายของผู้รับจ้างเอง รวมทั้งผู้รับจ้างจะต้องชดใช้ค่าเสียหายนั้นๆ ตลอดจนค่าใช้จ่ายใดๆ อันเกิดจากการถูกเรียกร้องหรือถูกฟ้องร้องให้แก่ผู้ว่าจ้างทันที

ข้อ ๑๒ การจ่ายเงินแก่ลูกจ้าง

ผู้รับจ้างจะต้องจ่ายเงินแก่ลูกจ้างที่ผู้รับจ้างได้จ้างมาในอัตราและตามกำหนดเวลา ที่ผู้รับจ้างได้ตกลงหรือทำสัญญาไว้ต่อลูกจ้างดังกล่าว

ถ้าผู้รับจ้างไม่จ่ายเงินค่าจ้างหรือค่าทดแทนอื่นใดแก่ลูกจ้างดังกล่าวในวรรคหนึ่ง ผู้ว่าจ้างมีสิทธิที่จะเอาเงินค่าจ้างที่จะต้องจ่ายแก่ผู้รับจ้างมาจ่ายให้แก่ลูกจ้างของผู้รับจ้างดังกล่าว และให้ถือว่าผู้ว่าจ้างได้จ่ายเงินจำนวนนั้นเป็นค่าจ้างให้แก่ผู้รับจ้างตามสัญญาแล้ว

(ลงชื่อ).....ผู้ว่าจ้าง

(นาย मुखตาร์ มะทา)

นายกองค์การบริหารส่วนจังหวัดยะลา

(ลงชื่อ).....ผู้รับจ้าง

(นายนาอ็ฟ หะมิ)



ผู้รับจ้างจะต้องจัดให้มีประกันภัยสำหรับลูกจ้างทุกคนที่จ้างมาทำงาน โดยให้ครอบคลุมถึงความรับผิดชอบทั้งปวงของผู้รับจ้าง รวมทั้งผู้รับจ้างช่วง (ถ้ามี) ในกรณีความเสียหายที่คิดค่าสินไหมทดแทนได้ตามกฎหมาย ซึ่งเกิดจากอุบัติเหตุหรือภัยอันตรายใดๆ ต่อลูกจ้างหรือบุคคลอื่น ที่ผู้รับจ้างหรือผู้รับจ้างช่วงจ้างมาทำงาน ผู้รับจ้างจะต้องส่งมอบกรมธรรม์ประกันภัยดังกล่าว พร้อมทั้งหลักฐานการชำระเบี้ยประกันให้แก่ผู้ว่าจ้างเมื่อผู้ว่าจ้างเรียกร้อง

ข้อ ๑๓ การตรวจงานจ้าง

ถ้าผู้ว่าจ้างแต่งตั้งคณะกรรมการตรวจรับพัสดุ ผู้ควบคุมงาน หรือบริษัท ที่ปรึกษา เพื่อควบคุมการทำงานของผู้รับจ้าง คณะกรรมการตรวจ รับพัสดุ ผู้ควบคุมงาน หรือบริษัทที่ปรึกษานั้น มีอำนาจเข้าไปตรวจการงานในโรงงานและสถานที่ก่อสร้างได้ตลอดเวลา และผู้รับจ้างจะต้องอำนวยความสะดวกและให้ความช่วยเหลือในการนั้นตามสมควร

การที่มีคณะกรรมการตรวจรับพัสดุ ผู้ควบคุมงาน หรือบริษัทที่ปรึกษานั้น หากทำให้ผู้รับจ้างพ้นความรับผิดชอบตามสัญญาข้อใดข้อหนึ่งไม่

ข้อ ๑๔ แบบรูปและรายการละเอียดคลาดเคลื่อน

ผู้รับจ้างรับรองว่าได้ตรวจสอบและทำความเข้าใจในแบบรูปและรายการละเอียดโดยถี่ถ้วนแล้ว หากปรากฏว่าแบบรูปและรายการละเอียดนั้นผิดพลาดหรือคลาดเคลื่อน ไปจากหลักการทางวิศวกรรมหรือทางเทคนิค ผู้รับจ้างตกลงที่จะปฏิบัติตามคำวินิจฉัยของผู้ว่าจ้าง คณะกรรมการตรวจรับพัสดุ ผู้ควบคุมงาน หรือบริษัทที่ปรึกษาที่ผู้ว่าจ้างแต่งตั้ง เพื่อให้งานแล้วเสร็จบริบูรณ์ คำวินิจฉัยดังกล่าวให้ถือเป็นที่สุด โดยผู้รับจ้างจะคิดค่าจ้าง ค่าเสียหาย หรือค่าใช้จ่ายใดๆ เพิ่มขึ้น จากผู้ว่าจ้างหรือขอขยายอายุสัญญาไม่ได้

ข้อ ๑๕ การควบคุมงานโดยผู้ว่าจ้าง

ผู้รับจ้างตกลงว่าคณะกรรมการตรวจรับพัสดุ ผู้ควบคุมงาน หรือบริษัท ที่ปรึกษาที่ผู้ว่าจ้างแต่งตั้ง มีอำนาจที่จะตรวจสอบและควบคุมงานเพื่อให้เป็นไปตาม สัญญา และมีความที่จะสั่งให้แก้ไขเปลี่ยนแปลงเพิ่มเติม หรือตัดทอนซึ่งงานตามสัญญา หากผู้รับจ้างขัดขืน ไม่ปฏิบัติตาม ผู้ว่าจ้าง คณะกรรมการตรวจ รับพัสดุ ผู้ควบคุมงาน หรือบริษัทที่ปรึกษา มีอำนาจ ที่จะสั่งให้หยุดการนั้นชั่วคราวได้ ความล่าช้าในกรณีเช่นนี้ ผู้รับจ้างจะถือเป็นเหตุขอขยายระยะเวลา การปฏิบัติงานตามสัญญาหรือเรียกร้องค่าเสียหายใดๆ ไม่ได้ทั้งสิ้น

ข้อ ๑๖ งานพิเศษและการแก้ไขงาน

ผู้ว่าจ้างมีสิทธิที่จะสั่งเป็นหนังสือให้ผู้รับจ้างทำงานพิเศษซึ่งไม่ได้แสดงไว้หรือรวมอยู่ในเอกสารสัญญานี้ หากงานพิเศษนั้นๆ อยู่ในขอบข่ายทั่วไปแห่งวัตถุประสงค์ของสัญญานี้ นอกจากนี้ ผู้ว่าจ้างยังมีสิทธิสั่งให้เปลี่ยนแปลงหรือแก้ไขแบบรูปและข้อกำหนดต่างๆ ในเอกสารสัญญานี้ด้วย

อัตราค่าจ้างหรือราคาที่กำหนดใช้ในสัญญานี้ ให้กำหนดใช้สำหรับงานพิเศษ หรืองานที่เพิ่มเติมขึ้น หรือตัดทอนลงทั้งปวงตามคำสั่งของผู้ว่าจ้าง หากในสัญญาไม่ได้กำหนดไว้ถึงอัตราค่าจ้าง หรือราคาใดๆ ที่จะนำมาใช้สำหรับงานพิเศษหรืองานที่เพิ่มขึ้นหรือลดลงดังกล่าว ผู้ว่าจ้าง และผู้รับจ้างจะได้ตกลงกันที่จะกำหนดอัตราค่าจ้างหรือราคาที่จะเพิ่มขึ้นหรือลดลงรวมทั้งการขยายระยะเวลา (ถ้ามี) กันใหม่เพื่อความเหมาะสม ในกรณีที่ตกลงกันไม่ได้ ผู้ว่าจ้างจะกำหนดอัตราค่าจ้าง หรือราคาตามแต่ผู้ว่าจ้างจะเห็นว่าเหมาะสมและถูกต้อง ซึ่งผู้รับจ้างจะต้องปฏิบัติตามคำสั่งของผู้ว่าจ้างไปก่อนเพื่อมิให้เกิดความเสียหายแก่งานที่จ้าง

(ลงชื่อ).....ผู้ว่าจ้าง

(นาย मुखตาร์ มะทา)

นายกองค์การบริหารส่วนจังหวัดยะลา

(ลงชื่อ).....ผู้รับจ้าง

(นาย นานอ๊อฟ หะมี)

SUBSUNGAI CO., LTD.

ข้อ ๑๗ ค่าปรับ

หากผู้รับจ้างไม่สามารถทำงานให้แล้วเสร็จภายในเวลาที่กำหนดไว้ ในสัญญาและผู้ว่าจ้างยังมิได้บอกเลิกสัญญา ผู้รับจ้างจะต้องชำระค่าปรับให้แก่ผู้ว่าจ้างเป็น จำนวนเงินวันละ ๗,๔๖๗.๕๐ - บาท (เจ็ดพันสี่ร้อยหกสิบเจ็ดบาทห้าสิบบสตางค์) และจะต้องชำระค่าใช้จ่ายในการควบคุมงาน (ถ้ามี) ในเมื่อผู้ว่าจ้าง ต้องจ้างผู้ควบคุมงานอีกต่อหนึ่งเป็นจำนวนเงินวันละ ๔๕๐.๐๐ บาท (สี่ร้อยห้าสิบบาทถ้วน) นับถัดจากวันที่ครบกำหนดเวลาแล้วเสร็จของงานตามสัญญาหรือวันที่ผู้ว่าจ้างได้ขยายเวลาทำงานให้ จนถึงวันที่ทำงานแล้วเสร็จจริง นอกจากนี้ ผู้รับจ้างยอมให้ผู้ว่าจ้างเรียกค่าเสียหายอันเกิดขึ้นจากการที่ผู้รับจ้างทำงานล่าช้าเฉพาะส่วนที่เกินกว่าจำนวนค่าปรับและค่าใช้จ่ายดังกล่าวได้อีกด้วย

ในระหว่างที่ผู้ว่าจ้างยังมิได้บอกเลิกสัญญานั้น หากผู้ว่าจ้างเห็นว่าผู้รับจ้าง จะไม่สามารถปฏิบัติตามสัญญาต่อไปได้ ผู้ว่าจ้างจะใช้สิทธิบอกเลิกสัญญาและใช้สิทธิตามข้อ ๑๘ ก็ได้ และถ้าผู้ว่าจ้างได้แจ้งข้อเรียกร้องไปยังผู้รับจ้างเมื่อครบกำหนดเวลาแล้วเสร็จของงานขอให้ชำระค่าปรับแล้ว ผู้ว่าจ้างมีสิทธิที่จะปรับผู้รับจ้างจนถึงวันบอกเลิกสัญญาได้อีกด้วย

ข้อ ๑๘ สิทธิของผู้ว่าจ้างภายหลังบอกเลิกสัญญา

ในกรณีที่ผู้ว่าจ้างบอกเลิกสัญญา ผู้ว่าจ้างอาจทำงานนั้นเองหรือว่าจ้างผู้อื่นให้ทำงานนั้นต่อจนแล้วเสร็จก็ได้ ผู้ว่าจ้างหรือผู้รับจ้างทำงานนั้นต่อมีสิทธิใช้เครื่องใช้ในการก่อสร้าง สิ่งที่สร้างขึ้นชั่วคราวสำหรับงานก่อสร้าง และวัสดุต่างๆ ซึ่งเห็นว่าจะต้องสงวนเอาไว้เพื่อการปฏิบัติงานตามสัญญา ตามที่จะเห็นสมควร

ในกรณีดังกล่าว ผู้ว่าจ้างมีสิทธิริบหรือบังคับจากหลักประกันการปฏิบัติตามสัญญาทั้งหมด หรือบางส่วนตามแต่จะเห็นสมควร นอกจากนั้น ผู้รับจ้างจะต้องรับผิดชอบในค่าเสียหายซึ่งเป็นจำนวน เกินกว่าหลักประกันการปฏิบัติตามสัญญา รวมทั้งค่าใช้จ่ายที่เพิ่มขึ้น ในการทำงานนั้นต่อให้แล้วเสร็จตามสัญญา ตลอดจนค่าใช้จ่ายในการควบคุมงานเพิ่ม (ถ้ามี) ซึ่งผู้ว่าจ้างจะหัก เอาจากเงินประกันผลงานหรือจำนวนเงินใดๆ ที่จะจ่ายให้แก่ผู้รับจ้างก็ได้

ข้อ ๑๙. การบังคับค่าปรับ ค่าเสียหาย และค่าใช้จ่าย

ในกรณีที่ผู้รับจ้างไม่ปฏิบัติตามสัญญาข้อหนึ่งข้อใดด้วยเหตุใดๆ ก็ตาม จนเป็นเหตุให้เกิดค่าปรับ ค่าเสียหาย หรือค่าใช้จ่ายแก่ผู้ว่าจ้าง ผู้รับจ้างต้องชดใช้ค่าปรับ ค่าเสียหาย หรือค่าใช้จ่ายดังกล่าวให้แก่ผู้ว่าจ้างโดยสิ้นเชิงภายในกำหนด ๓๐ (สามสิบ) วัน นับถัดจากวันที่ได้รับแจ้งเป็นหนังสือจากผู้ว่าจ้าง หากผู้รับจ้างไม่ชดใช้ให้ถูกต้องครบถ้วนภายในระยะเวลาดังกล่าวให้ผู้ว่าจ้างมีสิทธิที่จะหักเอาจากจำนวนเงินค่าจ้างที่ต้องชำระ หรือจากเงินประกันผลงาน ของผู้รับจ้าง หรือบังคับจากหลักประกันการปฏิบัติตามสัญญาได้ทันที

หากค่าปรับ ค่าเสียหาย หรือค่าใช้จ่ายที่บังคับจากเงินค่าจ้างที่ต้องชำระ เงินประกันผลงาน หรือหลักประกันการปฏิบัติตามสัญญาแล้วยังไม่เพียงพอ ผู้รับจ้างยินยอมชำระส่วนที่เหลือ ที่ยังขาดอยู่จนครบถ้วนตามจำนวนค่าปรับ ค่าเสียหาย หรือค่าใช้จ่ายนั้น ภายในกำหนด ๓๐ (สามสิบ) วัน นับถัดจากวันที่ได้รับแจ้งเป็นหนังสือจากผู้ว่าจ้าง

หากมีเงินค่าจ้างตามสัญญาที่หักไว้จ่ายเป็นค่าปรับ ค่าเสียหาย หรือค่าใช้จ่ายแล้วยังเหลืออยู่อีกเท่าใด ผู้ว่าจ้างจะคืนให้แก่ผู้รับจ้างทั้งหมด

(ลงชื่อ).....ผู้ว่าจ้าง

(นาย मुखตาร์ มะทา)

นายกองค์การบริหารส่วนจังหวัดยะลา

(ลงชื่อ).....ผู้รับจ้าง

(นาย นาอ็พ หะมิ)



ข้อ ๒๐ การทำบริเวณก่อสร้างให้เรียบร้อย

ผู้รับจ้างจะต้องรักษาบริเวณสถานที่ปฏิบัติงานตามสัญญาฯ รวมทั้งโรงงานหรือ สิ่งอำนวยความสะดวกในการทำงานของผู้รับจ้าง ลูกจ้าง ตัวแทน หรือผู้รับจ้างช่วง (ถ้ามี) ให้สะอาด ปลอดภัย และมีประสิทธิภาพในการใช้งานตลอดระยะเวลาการจ้าง และเมื่อทำงานเสร็จสิ้นแล้วจะต้องขนย้ายบรรดาเครื่องใช้ในการทำงานจ้างรวมทั้งวัสดุ ขยะมูลฝอย และสิ่งก่อสร้างชั่วคราวต่างๆ (ถ้ามี) ทั้งจะต้องกลบเกลี่ยพื้นดินให้เรียบร้อยเพื่อให้บริเวณทั้งหมดอยู่ในสภาพที่สะอาดและใช้การได้ทันที

ข้อ ๒๑ การงดหรือลดค่าปรับ หรือการขยายเวลาปฏิบัติงานตามสัญญา

ในกรณีที่มีเหตุเกิดจากความผิดหรือความบกพร่องของฝ่ายผู้ว่าจ้าง หรือเหตุสุดวิสัย หรือเกิดจากพฤติการณ์อันหนึ่งอันใดที่ผู้รับจ้างไม่ต้องรับผิดชอบตามกฎหมาย หรือเหตุอื่นตามที่กำหนด ในกฎกระทรวง ซึ่งออกตามความในกฎหมายว่าด้วยการจัดซื้อจัดจ้างและการบริหารพัสดุภาครัฐ ทำให้ผู้รับจ้างไม่สามารถทำงานให้แล้วเสร็จตามเงื่อนไขและกำหนดเวลาแห่งสัญญานี้ได้ ผู้รับจ้างจะต้องแจ้งเหตุหรือพฤติการณ์ดังกล่าวพร้อมหลักฐานเป็นหนังสือให้ผู้ว่าจ้างทราบ เพื่อของดหรือลดค่าปรับ หรือขยายเวลาทำงานออกไปภายใน ๑๕ (สิบห้า) วันนับถัดจากวันที่เหตุอันนั้นสิ้นสุดลง หรือตามที่กำหนดในกฎกระทรวงดังกล่าว แล้วแต่กรณี

ถ้าผู้รับจ้างไม่ปฏิบัติให้เป็นไปตามความในวรรคหนึ่ง ให้ถือว่าผู้รับจ้างได้ละสิทธิเรียกร้อง ในการที่จะของดหรือลดค่าปรับ หรือขยายเวลาทำงานออกไปโดยไม่มีเงื่อนไขใดๆ ทั้งสิ้น เว้นแต่ กรณีเหตุเกิดจากความผิดหรือความบกพร่องของฝ่ายผู้ว่าจ้าง ซึ่งมีหลักฐานชัดเจน หรือผู้ว่าจ้างทราบดี อยู่แล้วตั้งแต่ต้น

การงดหรือลดค่าปรับ หรือขยายกำหนดเวลาทำงานตามวรรคหนึ่ง อยู่ในดุลพินิจของผู้ว่าจ้างที่จะพิจารณาตามที่เห็นสมควร

ข้อ ๒๒. การใช้เรือไทย

ในการปฏิบัติตามสัญญานี้ หากผู้รับจ้างจะต้องส่งหรือนำของเข้ามาจากต่างประเทศรวมทั้งเครื่องมือและอุปกรณ์ที่ต้องนำเข้ามาเพื่อปฏิบัติงานตามสัญญา ไม่ว่าผู้รับจ้างจะเป็นผู้นำของเข้ามาเองหรือนำเข้ามาโดยผ่านตัวแทนหรือบุคคลอื่นใด ถ้าสิ่งของนั้นต้องนำเข้ามาโดยทางเรือในเส้นทางเดินเรือที่มีเรือไทยเดินอยู่และสามารถให้บริการรับขนได้ตามที่รัฐมนตรีว่าการกระทรวงคมนาคมประกาศกำหนด ผู้รับจ้างต้องจัดการให้สิ่งของดังกล่าวบรรทุกโดยเรือไทยหรือเรือที่มีสิทธิเช่นเดียวกับเรือไทยจากต่างประเทศมายังประเทศไทยวันแต่จะได้รับอนุญาตจากกรมเจ้าท่าก่อนบรรทุกของนั้นลงเรืออื่นที่มีใช้เรือไทยหรือเป็นของที่รัฐมนตรีว่าการกระทรวงคมนาคมประกาศยกเว้นให้บรรทุกโดยเรืออื่นได้ ทั้งนี้ ไม่ว่าการส่งหรือนำเข้าสิ่งของดังกล่าวจากต่างประเทศจะเป็นแบบใด

(ลงชื่อ).....ผู้ว่าจ้าง
(นาย मुखตาร์ มะทา)

นายกองค์การบริหารส่วนจังหวัดยะลา

(ลงชื่อ).....ผู้รับจ้าง
(นาย นานอ้อฟ ทะมิ)



ในการส่งมอบงานตามสัญญาให้แก่ผู้ว่าจ้าง ถ้างานนั้นมีสิ่งของตามวรรคหนึ่ง ผู้รับจ้างจะต้องส่งมอบใบตราส่ง (Bill of lading) หรือสำเนาใบตราส่งสำหรับของนั้น ซึ่งแสดงว่าได้บรรทุกมาโดยเรือไทยหรือเรือที่มีสิทธิเช่นเดียวกับเรือไทยให้แก่ผู้ว่าจ้างพร้อมกับการส่งมอบงานด้วย

ในกรณีที่สิ่งของดังกล่าวไม่ได้บรรทุกจากต่างประเทศมายังประเทศไทยโดยเรือไทยหรือเรือที่มีสิทธิเช่นเดียวกับเรือไทย ผู้รับจ้างต้องส่งมอบหลักฐานซึ่งแสดงว่าได้รับอนุญาตจากกรมเจ้าท่า ให้บรรทุกของโดยเรืออื่นได้หรือหลักฐานซึ่งแสดงว่าได้ชำระค่าธรรมเนียมพิเศษ เนื่องจากการไม่บรรทุกของโดยเรือไทยตามกฎหมาย ว่าด้วยการส่งเสริมการพาณิชย์แล้วอย่างใดอย่างหนึ่งแก่ผู้ว่าจ้างด้วย

ในกรณีที่ผู้รับจ้างไม่ส่งมอบหลักฐานอย่างใดอย่างหนึ่งดังกล่าวในวรรคสองและวรรคสามให้แก่ผู้ว่าจ้างแต่จะขอส่งมอบงานดังกล่าวให้ผู้ว่าจ้างก่อนโดยยังไม่รับชำระเงินค่าจ้าง ผู้ว่าจ้างมีสิทธิรับงานดังกล่าวไว้ก่อน และชำระเงินค่าจ้างเมื่อผู้รับจ้างได้ปฏิบัติถูกต้องครบถ้วนดังกล่าวแล้วได้

ข้อ ๒๓. มาตรฐานฝีมือช่าง

ผู้รับจ้างตกลงเป็นเงื่อนไขสำคัญว่า ผู้รับจ้างจะต้องมีและใช้ผู้ผ่านการทดสอบมาตรฐานฝีมือช่างจากกระทรวงแรงงานและสวัสดิการสังคม หรือผู้มีวุฒิปริญญา ปวช. ปวส. และปวท. หรือเทียบเท่าจากสถาบันการศึกษาที่ ก.พ. รับรองให้เข้ารับราชการได้ ในอัตราไม่ต่ำกว่าร้อยละ ๑๐ (สิบ) ของแต่ละสาขาช่าง แต่จะต้องมีช่างจำนวนอย่างน้อย ๑ (หนึ่ง) คน ในแต่ละสาขาช่างดังต่อไปนี้

๒๓.๑ สาขาก่อสร้าง

๒๓.๒ สาขาโยธา

ผู้รับจ้างจะต้องจัดทำบัญชีแสดงจำนวนช่างทั้งหมดโดยจำแนกตามแต่ละสาขาช่างและ ระดับช่าง พร้อมกับระบุรายชื่อช่างผู้ผ่านการทดสอบมาตรฐานฝีมือช่างหรือผู้มีวุฒิปริญญาดังกล่าวในวรรคหนึ่งนำมาแสดงพร้อมหลักฐานต่างๆ ต่อคณะกรรมการตรวจรับพัสดุหรือผู้ควบคุมงาน ก่อนเริ่มลงมือทำงาน และพร้อมที่จะให้ผู้ว่าจ้างหรือเจ้าหน้าที่ของผู้ว่าจ้างตรวจสอบดูได้ตลอด เวลาการทำงานตามสัญญานี้ของผู้รับจ้าง

(ลงชื่อ).....ผู้ว่าจ้าง

(นาย मुखตาร์ มะทา)

นายกองค์การบริหารส่วนจังหวัดยะลา

(ลงชื่อ).....ผู้รับจ้าง

(นาย นานอ์ฟ หะมิ)

SUBSUNGAI CO., LTD.

ข้อ ๒๔. การปรับราคาค่าจ้าง

ผู้ว่าจ้างและผู้รับจ้าง ตกลงกันให้ใช้สัญญาปรับราคาได้ สำหรับราคางานก่อสร้างตามสัญญานี้โดยการนำสูตร Escalation Factor (K) มาใช้คำนวณราคาค่างานที่เปลี่ยนแปลงไป โดยวิธีการต่อไปนี้ ตามเงื่อนไข หลักเกณฑ์ สูตร และวิธีคำนวณที่ใช้กับสัญญาแบบปรับราคาได้ตามมติคณะรัฐมนตรีเมื่อวันที่ ๒๒ สิงหาคม ๒๕๓๒ เรื่องการพิจารณาช่วยเหลือผู้ประกอบการอาชีพงานก่อสร้าง ตามหนังสือสำนักเลขาธิการคณะรัฐมนตรี ที่ นร ๐๒๐๓/ว ๑๐๙ ลงวันที่ ๒๔ สิงหาคม ๒๕๓๒

สูตรการปรับราคา (สูตรค่า K) จะต้องคงที่ที่ระดับที่กำหนดไว้ในวันแล้วเสร็จตามที่กำหนดไว้ในสัญญา หรือภายในระยะเวลาที่ ผู้ว่าจ้าง ได้ขยายออกไป โดยจะใช้สูตรของทางราชการที่ได้ระบุตามภาคผนวก ๕

สัญญานี้ทำขึ้นเป็นสองฉบับ มีข้อความถูกต้องตรงกัน คู่สัญญาได้อ่านและเข้าใจข้อความ โดยละเอียด ตลอดแล้ว จึงได้ลงลายมือชื่อ พร้อมทั้งประทับตรา (ถ้ามี) ไว้เป็นสำคัญต่อหน้าพยาน และคู่สัญญาต่างยึดถือไว้ฝ่ายละหนึ่งฉบับ

(ลงชื่อ).....ผู้ว่าจ้าง

(นายมุขตาร์ มะทา)

นายกองค์การบริหารส่วนจังหวัดยะลา

(ลงชื่อ).....ผู้รับจ้าง

(นายนาอ็ฟ หะมิ)

(ลงชื่อ).....พยาน

(นางสาวภริรินทร์ ทองเทศ)

(ลงชื่อ).....พยาน

(นางสาวปิยะธิดา ชูโชติ)

เลขที่โครงการ ๖๗๑๐๙๓๓๑๑๔๓

เลขคูมสัญญา ๖๗๑๒๒๒๐๐๐๐๒๙



อ.ส.5 ใบสัณห์หลังตราสาร

เลขที่ 00626
วันที่ 6 ธันวาคม 2567

เลขประจำตัว 0953557000143 เลขที่สาขา
ยื่นผู้เสียภาษีอากร ด้านหุ้นส่วนจำกัด ทวีทรัพย์ โฉง

ในฐานะ ผู้มีหน้าที่เสียภาษี

ที่อยู่ : เลขรหัสประจำบ้าน	ยื่นภาษี
ห้องเลขที่	ยื่นที่
หมู่บ้าน	หมู่ที่
เลขที่ 50	แยก
ตรอก/ซอย	แขวง/ตำบล สะเตง
ถนน สีโงะส สาย 2	จังหวัด ยะลา
เขต/อำเภอ เมืองยะลา	
รหัสไปรษณีย์ 95000	

คู่สัญญา
เลขประจำตัวผู้เสียภาษีอากร 0994000604238 เลขที่สาขา
ยื่น องค์การบริหารส่วนจังหวัด ยะลา

ได้เสียภาษีแสดมภ์เป็นต้นเงินสำหรับตราสารตามบัญชีผู้เสียภาษีแสดมภ์ ยื่น 4
ลักษณะตราสาร สัญญาจ้าง ดังนี้ :

	บาท	สต.
มูลค่าตราสาร	2,791,588	79
ค่าภาษีแสดมภ์	2,792	00
เงินเพิ่ม	0	00
รวมเงิน	2,792	00

จำนวนเงินเป็นต้นอักษร (สองพันเจ็ดร้อยเก้าสิบสองบาทถ้วน)
ตามใบเสร็จ เลขที่ 001678 ลงวันที่ 6 ธันวาคม 2567
เลขระบุเอกสาร อ.ส.4 คือ 12950010-25671206-1-02-000054

ลงชื่อ
(นางสาวชามิละ ระสินะระมิ)
ตำแหน่ง
เจ้าพนักงานสรรพากรชำนาญงาน

ใบสัณห์หลังตราสารนี้จะมีผลใช้บังคับเมื่อพนักงานเจ้าหน้าที่ภาษีแสดมภ์ของหน่วยงานเก็บภาษีอากร
ได้ลงชื่อและยกใบเสร็จรับเงินเรียบร้อยแล้ว



ใบเสร็จรับเงิน

เลขที่ RCPT-00317/68

วันที่ 6 ธันวาคม 2567

องค์การบริหารส่วนจังหวัดยะลา

ได้รับเงินจาก ห้างหุ้นส่วนจำกัด ทรัพย์สุโข

ลำดับ	รายการ	รหัสบัญชี	จำนวนเงิน (บาท)	หมายเหตุ
1	หลักประกันสัญญา โครงการปรับปรุงและซ่อมบำรุง รักษาทางหมายเลขทางหลวง ยล.ถ. 1 - 0037 วัดแห่ง เจีย หมู่ที่ 7 ตำบลสะเตงนอก อำเภอเมืองยะลา - บ้าน เนินงาม หมู่ที่ 3 ตำบลเนินงาม อำเภอรามัน จังหวัด ยะลา เป็นเงินสด	2208010101.001	149,350.00	สัญญาเลขที่ 00066/68 (CNTR-00066/68)
รวมเงิน			149,350.00	

ตัวอักษร (หนึ่งแสนสี่หมื่นเก้าพันสามร้อยห้าสิบบาทถ้วน)

ไว้เป็นการถูกต้องแล้ว

ลงชื่อ

ผู้รับเงิน

(นายอัคริทธิ์ อูมา)

เจ้าพนักงานจัดเก็บรายได้

เงินโอนเข้าบัญชีธนาคารกรุงไทย จำกัด (มหาชน) สาขายะลา เลขที่บัญชี 909-1-00521-1
วันที่ 6 ธันวาคม 2567

: 149,350.00 บาท

รวม :

149,350.00 บาท



ระบบบันทึกบัญชีของ
องค์กรปกครองส่วนท้องถิ่น



อปท. นี้ยังปิดบัญชีไม่สมบูรณ์ ให้ปรับปรุงบัญชีและปิดบัญชีประจำปี พ.ศ. 2567

วันที่ 6 ธันวาคม 2567 (งบประมาณ 2568)

เจ้า นางสาว กิรินทร์ ทองเทต (./Default.aspx?menu=0B8D6D79-D5A4-
หน้าที4467-B2B0-5400E99F4ADB&control=list)

หน่วย
งาน

ตำแหน่ง เจ้าหน้าที่สด

(Default.aspx)

ออกจากระบบ

คลังความรู้ ระบบ e-LAAS

ระบบงบประมาณ

แก้ไขข้อมูลสัญญาจากระบบ e-GP

6 ธันวาคม 2567[V.2024-11-13141.15]

ร่างเทศบัญญัติ/ข้อบัญญัติ ()
รายงาน ()

ระบบข้อมูลรายรับ

ข้อมูลจากระบบ e-GP บันทึกเองจากระบบ e-LAAS

ประวัติการแก้ไข

การรับเงินที่เป็นรายรับ ()
การรับเงินที่ไม่เป็นรายรับ ()
เงินกู้ ()
เงินอุดหนุนบรรทัดประสงค์ /เฉพาะกิจ ()
จัดทำใบปลงเงิน ()
สมุดเงินสดรับ/ทะเบียนต่างๆ ()
ฐานข้อมูลเงินฝากกระทรวงการคลัง ()
ฐานข้อมูลลูกหนี้ ()
ฐานข้อมูลสินทรัพย์หมุนเวียนอื่น ()
ฐานข้อมูลเงินรอตรวจสอบ ()
ฐานข้อมูลรายได้ค่าสินค้าและบริการรับล่วงหน้า ()

เลขที่โครงการ(e-GP) 67109331143
เลขคณสัญญา(e-GP)* 671222000029
เลขที่คณสัญญาของ อปท.* 00066/68
วันที่ทำสัญญา* 06/12/2567
วันสิ้นสุดสัญญา* 04/06/2568
เลขที่ใบสั่งซื้อสั่งจ้างระบบ GFMIS 0
เลขที่สัญญา(e-LAAS) CNTR-00066/68
ชื่อเจ้าหน้าที่* ท่างทันส่วนจำกัด ทรัพย์สุโข

จำนวนเงินขอซื้อจ้าง 3,000,000.00 บาท
จำนวนเงินชนะการจัดซื้อจัดจ้าง 2,987,000.00 บาท
จำนวนเงินที่ทำสัญญา 2,987,000.00 บาท

สถานะ อยู่ระหว่างดำเนินการ

วันที่ตรวจรับงานงวดสุดท้าย

แหล่งที่มาของเงิน

งาน	ประเภทรายจ่าย	โครงการ	แหล่งเงิน	รหัสงบประมาณ	ยกมา	วงเงินอนุมัติ	คงเหลือ
งานก่อสร้าง	ค่าปรับปรุงที่ดินและสิ่งก่อสร้าง	โครงการปรับปรุงและซ่อมบำรุงรักษาทางหลวง ยล.ถ.1 - 0037 รัตเห่งเจีย หมู่ที่ 7 ตำบลสะเดงนอก อำเภอเมืองยะลา - บ้านเนินงาม หมู่ที่ 3 ตำบลเนินงาม อำเภอรามัน จังหวัดยะลา	เงินงบประมาณ	9968031242130004	3,000,000.00	2,987,000.00	13,000.00
						2,987,000.00	

เงินล่วงหน้า

มีเงินล่วงหน้า ไม่มีเงินล่วงหน้า

การรับหลักประกันสัญญา

มีหลักประกันสัญญา ไม่มีหลักประกันสัญญา

เลือกรับหลักประกันสัญญา* เงินสด

ชื่อผู้จัดทำ* นางสาวกิรินทร์ ทองเทต

บันทึก

ระบบบัญชี

รายการกันเงิน ณ วันสิ้นปี ()
การปรับปรุงบัญชี ()
ยืมเงินสะสม ()
งานบัญชีสิ้นปี ()
จัดทำงบการเงินรวมประจำปี ()
รายงานงบการเงิน ()
ฐานข้อมูลเงินรับฝาก ()
ทะเบียนสินทรัพย์ ()

การบริหารระบบ

การกำหนดค่าตั้งต้น ()
การจัดการฐานข้อมูล ()

การจัดทำฎีกาเบิกเงิน/จ่ายตรงผู้รับจ้าง

รายการ	วงเงินอนุมัติตามสัญญา	ผูกพัน/เบิกจ่าย	คงเหลือ
เงินงบประมาณ : โครงการปรับปรุงและซ่อมบำรุงรักษาทางหลวง ยล.ถ.1 - 0037 รัตเห่งเจีย หมู่ที่ 7 ตำบลสะเดงนอก อำเภอเมืองยะลา - บ้านเนินงาม หมู่ที่ 3 ตำบลเนินงาม อำเภอรามัน จังหวัดยะลา	2,987,000.00	0.00	2,987,000.00



หนังสือรับรอง

ขอรับรองว่าห้างหุ้นส่วนนี้ ได้จดทะเบียนเป็นนิติบุคคล ตามประมวลกฎหมายแพ่งและพาณิชย์
เมื่อวันที่ 14 มีนาคม 2557 ทะเบียนนิติบุคคลเลขที่ 0953557000143

ปรากฏข้อความในรายการตามเอกสารทะเบียนนิติบุคคล ณ วันออกหนังสือนี้ ดังนี้

1. ชื่อห้างหุ้นส่วน ห้างหุ้นส่วนจำกัด ทรัพย์สุโขง

2. ผู้เป็นหุ้นส่วนของห้างหุ้นส่วน มี 2 คน ตามรายชื่อดังนี้

1. นายนาอ๊อฟ หะมี

ลงหุ้นด้วย เงิน

จำนวน

700,000.00 บาท

2. นายมนุธรรม มะเชิง

ลงหุ้นด้วย เงิน

จำนวน

300,000.00 บาท

3. หุ้นส่วนผู้จัดการของห้างหุ้นส่วนนี้มี 1 คน ตามรายชื่อดังนี้ (ลงชื่อ).....ผู้ว่าจ้าง

1. นายนาอ๊อฟ หะมี/

(นายมนุขตาร์ มะทา) X

นายกองค์การบริหารส่วนจังหวัดยะลา

4. ชื่อจำกัดอำนาจหุ้นส่วนผู้จัดการ มีดังนี้ ไม่มี/

5. สำนักงานแห่งใหญ่ ตั้งอยู่เลขที่ 50 ถนนสิโรส สาย 2 ตำบลสะเตง อำเภอเมืองยะลา จังหวัดยะลา (ลงชื่อ).....ผู้รับจ้าง

(นายนาอ๊อฟ หะมี)

6. วัตถุประสงค์ของห้างหุ้นส่วนนี้มี 26 ข้อ ดังปรากฏในสำเนาเอกสารแนบท้ายหนังสือรับรองนี้ จำนวน 3 แผ่น โดยมี

ลายมือชื่อนายทะเบียนซึ่งรับรองเอกสารเป็นสำคัญ

(ลงชื่อ)..... พยาน

(นางสาวกิริรินทร์ ทองเทศ)

ออกให้ ณ วันที่ 22 เดือน สิงหาคม พ.ศ. 2567

(ลงชื่อ)..... พยาน

(นางสาวปิยะรัตน์ ชูโชติ)

(นางสาวพรรณน ห้วยทอง)

นายทะเบียน

คำเตือน : ผู้ใช้ควรตรวจสอบข้อควรทราบท้ายหนังสือรับรองฉบับนี้ทุกครั้ง



กรมพัฒนาธุรกิจการค้า กระทรวงพาณิชย์
Department of Business Development
Ministry of Commerce

กำลังสำรอง



Handwritten signature

Handwritten signature

Handwritten signature

กรรมการ

กรรมการ

กรรมการ



ที่ ยล. 000898

สำนักงานทะเบียนหุ้นส่วนบริษัทจังหวัดยะลา
กรมพัฒนาธุรกิจการค้า กระทรวงพาณิชย์

หนังสือรับรอง

ข้อควรทราบ ประกอบหนังสือรับรอง ฉบับที่ ยล. 000898

1. นิติบุคคลนี้ได้ส่งงบการเงินปี 2566
2. หนังสือนี้รับรองเฉพาะข้อความที่ห้าง/บริษัทได้นำมาจดทะเบียนไว้เพื่อผลทางกฎหมายเท่านั้น ข้อเท็จจริงเป็นสิ่งที่ควรหาไว้พิจารณาฐานะ
3. นายทะเบียนอาจเพิกถอนการจดทะเบียน ถ้าปรากฏว่าข้อความอันเป็นสาระสำคัญของจดทะเบียนไม่ถูกต้อง หรือเป็นเท็จ

(ลงชื่อ)..... *ดาม* ผู้จัดการ
 (นายมุขตาร์ มะทา)
 นายกองคํการบริหารส่วนจังหวัดยะลา

(ลงชื่อ)..... *ดลิต น.จ* ผู้รับจ้าง
 (.....(นายนาถิฟ หนะมิ).....)

(ลงชื่อ)..... *ดก* พยาน
 (นางสาวภิรริณทร์ ทองเทศ)

(ลงชื่อ)..... *ดลิต น.จ* กรรมการ
 (นางสาวปิยะริดา ชูโชติ)

..... กรรมการ

..... กรรมการ



กรมพัฒนาธุรกิจการค้า กระทรวงพาณิชย์
Department of Business Development
Ministry of Commerce

สำนักงานธุรกิจ

เลขที่ 000898



- (19) ประกอบกิจการค้า เม็ดพลาสติก พลาสติก หรือสิ่งอื่นซึ่งมีลักษณะคล้ายคลึงกัน ที่ตั้งอยู่ในสภาพวัดตลับ หรือสารเรืองรูป
- (20) ประกอบกิจการค้า ยางเทียม สิ่งทำเทียม วัตถุหรือสินค้าสังเคราะห์โดยการนำอิฐา วิทยาศาสตร์
- (21) สิ่งเข้ามาจำหน่ายในประเทศและส่งออกจำหน่ายยังต่างประเทศ ซึ่งเป็นคำสั่งตามที่กำหนดไว้ในวิญญัติประกอบ
- (22) ทำการประมวลผลซื้อขายสินค้าตามวิญญัติที่ประลพให้แก่บุคคล ๘๐๖บุคคล ๘๐๖บุคคล ส่งมอบการและองค์การของรัฐ

ทั้งภายในและภายนอกประเทศ

(ลงชื่อ) ผู้ว่าจ้าง
(นาย मुखตาร มะทา)

(นาย मुखตาร มะทา) X
นายกองค์การบริหารส่วนจังหวัดยะลา

(ลงชื่อ) ผู้รับจ้าง
(นาย นอฬ หนะมิ)

(ลงชื่อ) พยาน
(นางสาว กิรินทร์ ทองเทศ)

(ลงชื่อ)
(นางสาว ปิยะธิดา ชูโชติ)



กรมพัฒนาธุรกิจการค้า กระทรวงพาณิชย์
Department of Business Development
Ministry of Commerce

กึ่งเน็ชเชอริง



จัดพิมพ์ เมื่อเวลา 14:15 น.

นางสาว ปิยะธิดา ชูโชติ

ประธานกรรมการ

กรรมการ

กรรมการ

วัตถุประสงค์ของ ห้างหุ้นส่วน นวัตกรรม นี้ มี 26 ข้อ ดังนี้

- (23) ประกอบกิจการรับเหมาก่อสร้างอาคาร ตราสารพาณิชย์ อุตสาหกรรมและสิ่งก่อสร้างอื่น ๆ และรับเหมาเดินดินถมดิน และงานก่อสร้างอย่างอื่นทุกชนิด รวมทั้งรับทำงานโยธาทุกประเภท
- (24) ประกอบกิจการค้าหิน ดิน ทราย ขอรรับสัมปทานอุตสาหกรรม
- (25) ประกอบกิจการจำหน่าย เครื่องใช้ไฟฟ้า คอมพิวเตอร์ อุปกรณ์ระบบรักษาความปลอดภัย ระบบกล้องวงจรปิด รวมทั้งรับส่วน อะไหล่ ทุกชนิด
- (26) ประกอบกิจการรับเหมาก่อสร้าง ระบบไฟฟ้า ระบบกล้องวงจรปิด และระบบรักษาความปลอดภัยสำหรับอาคาร สำนักงาน คิดค้นระบบทีวีและงานดาวเทียมสำหรับอาคาร สำนักงาน

(ลงชื่อ) ผู้รับจ้าง
 (นายมุขตาริ มะธา)
 นายกองกิจการบริหารส่วนจังหวัดยะลา

(ลงชื่อ) ผู้รับจ้าง
 (นายนาอ็อฟ หะมิ)

(ลงชื่อ) พยาน
 (นางสาวภริรินทร์ ทองเทศ)

(ลงชื่อ)
 นางสาวปิยะธิดา ชูโชติ



.....

ทะเบียนเลขที่ 0953557000143



แบบ พค. 0401

กรมพัฒนาธุรกิจการค้า

ใบสำคัญแสดงการจดทะเบียนห้างหุ้นส่วนบริษัท

ใบสำคัญนี้ออกให้เพื่อแสดงว่า

(ลงชื่อ) ผู้วาง
(นายมนตรี มหา)
นายกองค์การบริหารส่วนจังหวัดยะลา

ห้างหุ้นส่วนจำกัด ทรัพย์สุโขทัย

(ลงชื่อ) ผู้รับจ้าง
(นายนาอิม หนี)

ได้จดทะเบียนเป็นนิติบุคคลตามประมวลกฎหมายแพ่งและพาณิชย์

(ลงชื่อ) พยาน
(นางสาวกิริรินทร์ ทองเทศ)

ณ สำนักงานทะเบียนหุ้นส่วนบริษัท จังหวัด ยะลา นางสาวปิยะธิดา ชูโชติ

(ลงชื่อ) พยาน

เมื่อวันที่ 14 มีนาคม พ.ศ. 2557

ออกให้ ณ วันที่ 9 กันยายน พ.ศ. 2559

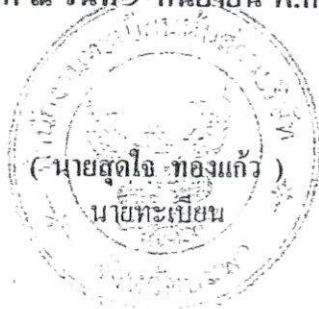

..... กรรมการ
..... กรรมการ
..... กรรมการ

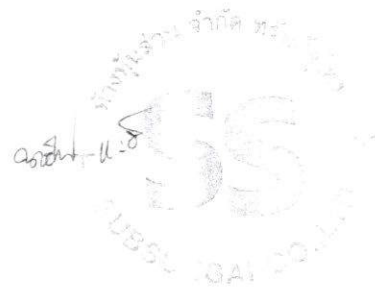

ภ.พ.20

ใบทะเบียนภาคีมูลค่าเพิ่ม



เลขประจำตัวผู้เสียภาษีอากร

0-9838-87000-14-3

กรมส่งเสริมการค้า

ชื่อผู้ประกอบการ: นางนงนุชจาทิต ทรัพย์สัพพวง

ชื่อสถานประกอบการ: นางนงนุชจาทิต ทรัพย์สัพพวง

เป็น สำนักงานใหญ่ สาขาที่

ตั้งอยู่ อาคาร

ห้องเลขที่ 307 ชั้นที่ 3

หมู่บ้าน ประจวบคีรีขันธ์

เลขที่ 30 หมู่บ้าน

หมู่ที่ 1 ต.รอก/ชอย

เลขที่ 30 นายกองคการบริหารส่วนจังหวัดยะลา

ตำบล/แขวง

อำเภอ/เขต เมืองมัทรา

จังหวัด ยะลา

รหัสไปรษณีย์ 08000 (นางสาวกิริรินทร์ ไทรทัศน์)

วันที่ให้เป็นผู้ประกอบการจดทะเบียน 31 กรกฎาคม 2562

ออกให้เมื่อวันที่ 31 กรกฎาคม 2562

ผู้ออกทะเบียน (นางสาววิมาดา สัมแพง)

ตำแหน่ง หัวหน้าพนักงาน



บัตรประจำตัวประชาชน Thai National ID Card

เลขประจำตัวประชาชน 1 9599 00303 64 4
Identification Number

ชื่อต้นและชื่อสกุล นาย น้าอ๊อฟ หะมิ

Name Mr. Naif

(ลงชื่อ) *ดกพร*

Last name Harmi

(นาย मुखตาร์ มะทา)

เกิดวันที่ 22 ม.ค. 2535

Date of Birth 22 Jan. 1992

นายกองค์การบริหารส่วนจังหวัดยะลา

ศาสนา อิสลาม

(ลงชื่อ) *ดกพร แรจ*

ที่อยู่ 138 หมู่ที่ 3 ต.บาลอ

อ.รามัน จ.ยะลา

30 ธ.ค. 2562

วันออกบัตร

30 Dec. 2019 (นายอินทมน จงจิระ)

Date of Issue เจ้าพนักงานเลขาบัตร

21 ม.ค. 2571

วันบัตรหมดอายุ

21 Jan. 2028

Date of Expiry



(นาย น้าอ๊อฟ หะมิ)

(ลงชื่อ) *ดกพร*

(นางสาว กิรินทร์ ทองเทศ)

(ลงชื่อ) *ปิยะธิดา*

นางสาวปิยะธิดา ชูโชติ

HT

ประธานกรรมการ

ดกพร

กรรมการ

ดกพร

กรรมการ

ดกพร แรจ

55

SUBSANGAI CO., LTD

ป้ายประชาสัมพันธ์

2.40 เมตร

องค์การบริหารส่วนจังหวัดยะลา

ถนน วงเวียน 2 อำเภอเมืองยะลา จังหวัดยะลา โทร. 0-7320-3610 ต่อ 1441

โครงการ : จ้างก่อสร้างโครงการปรับปรุงและซ่อมบำรุงรักษาทาง หมายเลขทางหลวง ยล.ถ 1-0037/วัดแห่งเจ็ญ หมู่ที่ 7 ตำบลสะเตงนอก อำเภอเมืองยะลา
- บ้านเนินงาม หมู่ที่ 3 ตำบลเนินงาม อำเภอรามัน จังหวัดยะลา

ปริมาณงาน: ผิวจราจรกว้าง 6.00 เมตร ระยะทาง 750.00 เมตรหนา 0.05 เมตร หรือพื้นที่ผิวจราจรไม่น้อยกว่า 4,500.00 ตารางเมตร (ตามแบบอบจ.ที่กำหนด)

ผู้รับจ้าง ห้างหุ้นส่วนจำกัด ทรัพย์สุโขทัย ที่อยู่ 50 ถนนลิโรรส สาย 2 ตำบลสะเตง อำเภอเมืองยะลา จังหวัดยะลา โดย นายนาอ็ฟ หะมี โทร. 080-7111585

ระยะเวลาเริ่มต้นสัญญา 7 ธันวาคม 2567 และระยะเวลาสิ้นสุดสัญญา 4 มิถุนายน 2568 รวมเป็นระยะเวลา 180 วัน

วงเงินงบประมาณ 3,000,000.- บาท

ราคากลางค่าก่อสร้าง 3,022,459.88 บาท

วงเงินค่าก่อสร้างตามที่ได้ลงนามในสัญญาจ้าง 2,987,000.-บาท

ผู้ควบคุมงาน

- 1. นายชูไฮมี ชุมนุมพันธ์ นายช่างโยธาอาวุโส โทร. 073-203625
- 2. นายอำมัน ตาละ นายช่างโยธาชำนาญงาน โทร. 073-203625

(ลงชื่อ).....ผู้ว่าจ้าง
(นายมนตรี มะทา)
นายกองค์การบริหารส่วนจังหวัดยะลา

(ลงชื่อ).....ผู้รับจ้าง
(นายนาอ็ฟ หะมี)
คณะกรรมการตรวจรับพัสดุ

1. นายอุกกราช ยี่เส้น (ลงชื่อ).....หัวหน้าฝ่ายคุ้มครองและออกแบบ โทร.073-203625

2. นายหัสตินทร์หะยีเต็ง (ลงชื่อ).....นายช่างสำรวจชำนาญงาน โทร.073-203625

3. นายอสมิลา ตาละ (ลงชื่อ).....นายช่างโยธาชำนาญงาน โทร.073-203625

(นางสาวปิยะธิดา ชูโชติ)

“ กำลังก่อสร้างด้วยเงินภาษีอากรของประชาชน ”

หมายเหตุ : ผู้รับจ้างเป็นผู้รับผิดชอบในการดำเนินการจัดทำและติดตั้งแผ่นป้ายดังกล่าว โดยทำการติดตั้ง จำนวน 2 จุด ณ จุดเริ่มต้นและจุดสิ้นสุดโครงการ ภายใน 7 วัน นับตั้งแต่ลงนามในสัญญาจ้าง

1.20 เมตร

ป้ายหลังก่อสร้างแล้วเสร็จ

1.20 เมตร

องค์การบริหารส่วนจังหวัดยะลา

ถนนวงเวียน 2 อำเภอเมืองยะลา จังหวัดยะลา โทร. 073-203610 ต่อ 1441

โครงการ : จ้างก่อสร้างโครงการปรับปรุงและซ่อมบำรุงรักษาทาง หมายเลขทางหลวง ยล.ถ 1-0037 วัดแห่งเจีย หมู่ที่ 7 ตำบลสะเตงนอก อำเภอเมืองยะลา - บ้านเนินงาม หมู่ที่ 3 ตำบลเนินงาม อำเภอรามัน จังหวัดยะลา

0.60 เมตร

ปริมาณงาน : ผิวจราจรกว้าง 6.00 เมตร ระยะทาง 750.00 เมตร ทน 0.05 เมตร หรือพื้นที่ผิวจราจรไม่น้อยกว่า 4,500.00 ตารางเมตร (ตามแบบอบจ.ที่กำหนด)

ปีงบประมาณที่ทำการก่อสร้าง : ปี 2568

วงเงินค่าก่อสร้าง : 2,987,000.- บาท

แหล่งเงินที่ก่อสร้าง : เงินรายได้ของหน่วยงาน

(ลงชื่อ).....
ระยะเวลารับประกันความชำรุดบกพร่องตามสัญญา : 2 ปี

(นายมนตรี มงคธา)
วันเริ่มต้นประกันสัญญา :
นายกองการบริหารส่วนจังหวัดยะลา

(ลงชื่อ).....
ผู้รับจ้าง

(นายนาอ็ฟ หะมิ)

(ลงชื่อ).....
นาย

(นางสาวภีรรินทร์ ทองเทศ)

(ลงชื่อ).....
นางสาวปิยะธิดา ชูโชติ

(นางสาวปิยะธิดา ชูโชติ)



องค์การบริหารส่วนจังหวัดยะลา

โครงการปรับปรุงและซ่อมบำรุงรักษาทางหมายเลขทางหลวง ยล.ถ.1-0037 วัดแห่งเจ็ย - บ้านเนินงาม

วัดแห่งเจ็ย หมู่ที่ 7 ตำบลสะเตงนอก อำเภอเมืองยะลา - บ้านเนินงาม หมู่ที่ 3 ตำบลเนินงาม อำเภอรามัน จังหวัดยะลา

ผิวจราจรแอสฟัลต์คอนกรีต ขนาดกว้าง 6.00 เมตร ยาว 750.00 เมตร หน้า 0.05 ม. หรือพื้นที่ผิวจราจรไม่น้อยกว่า 4,500.00 ตร.ม.

รวมความยาว (ลงชื่อ) นายมนตรี มะทา ผู้รับจ้าง
(นายนาอ็ฟ หะมี)

(ลงชื่อ) นางสาวกรรณิการ์ หงษ์เทศ
(นางสาวกรรณิการ์ หงษ์เทศ)

(ลงชื่อ) นางสาวปิยะธิดา ชูโชติ
(นางสาวปิยะธิดา ชูโชติ)

สารบัญแบบ

รายการแบบ	แบบเลขที่	แผ่นที่
ใบปะหน้า		1
คำนำ, วัตถุประสงค์, สารบัญแบบและรายการทั่วไป		2
แผนที่ผังเขป		3
รูปตัดแปลงโครงการจ้างถนน		4
ป้ายโครงการ/ป้ายประชาสัมพันธ์		5 - 6

๖ ธ.ค. 25๖๓

พระราชบัญญัติพัสดุ พ.ศ. 25๖๓ มาตรา ๒๖ ในส่วนที่เกี่ยวข้องกับทางหลวงท้องถิ่น ได้ให้อธิบดีกรมทางหลวงชนบทเป็นผู้ดำเนินการจัดซื้อพัสดุ การจัดหาและลักษณะของพัสดุและงานทาง ประกอบแผนการกระจายอำนาจให้แก่องค์กรปกครองส่วนท้องถิ่น (ฉบับที่ 2) พ.ศ. 2551 และแผนปฏิบัติการกำหนดขึ้นตอนการกระจายอำนาจให้แก่องค์กรปกครองส่วนท้องถิ่น (ฉบับที่ 2) ได้กำหนดภารกิจให้กรมทางหลวงชนบท ดำเนินการจัดทำคู่มือปฏิบัติงาน การให้คำปรึกษา แนะนำทางวิชาการ ทั้งได้กำหนดหนังสือแจ้งเสริมและสนับสนุนให้องค์กรปกครองส่วนท้องถิ่นมีความพร้อม และชี้แจงความหมายในการให้บริการสาธารณะ ด้านโครงสร้างพื้นฐานทางงานทาง เพื่ออำนวยความสะดวกแก่ประชาชนอย่างมีคุณภาพและมาตรฐาน โดยให้จัดทำมาตรฐานทางหลวงท้องถิ่นคู่มือการปฏิบัติงานสำหรับงานทางและข้อกำหนดทางวิชาการ เป็นแบบมาตรฐานงานทางสำหรับองค์กรปกครองส่วนท้องถิ่น กรมทางหลวงชนบท กระทรวงคมนาคม องค์กรบริหารส่วนจังหวัดยะลา ได้มีการรวบรวมข้อมูลความต้องการใช้งานและนำมาแบบมาตรฐานมาประยุกต์โดยคำนึงและให้ความสำคัญแบบ เจือปน และข้อกำหนดต่างๆ ที่สามารถนำมาใช้งานได้โดยเหมาะสมตรงกับสภาพงานก่อสร้างที่ถูกต้องตามหลักวิศวกรรม เพื่อให้เกิดความมั่นคง แข็งแรง และปลอดภัย เพิ่มขีดความสามารถในการให้บริการสาธารณะ อันเป็นประโยชน์ต่อบุคลากร ผู้บริหารขององค์กรบริหารส่วนจังหวัดยะลา ได้เป็นอย่างดี

วัตถุประสงค์

โครงการปรับปรุงและซ่อมบำรุงรักษาทางหมายเลขทางหลวง ยล.ถ.1-0037 วัดหงษ์เจีย - บ้านเนินงาม มิวจจางจระแอลที่วัดค่อนกริต ขนาดกว้าง 8.00 เมตร ยาว 750.00 เมตร หน้า 0.05 เมตร หรือพื้นที่ผิวจราจรไม่น้อยกว่า 4,500.00 ตร.ม. จำนวน 1 โครงการ

รายการทั่วไป

- ผู้รับจ้างจะต้องทำการตรวจสอบแบบและรายการต่าง ๆ ให้เป็นที่ถูกต้อง พร้อมทั้งวางแผนการปฏิบัติงานให้เหมาะสม ถูกต้องตามขั้นตอนและตามมาตรฐานงานก่อสร้างที่ดี งบประมาณก่อสร้างแต่ละรายการ โดยผู้รับจ้างจะต้องดำเนินการ
 - แจ้งขอเข้าปฏิบัติงาน
 - ส่งแผนการปฏิบัติงาน
 - ส่งผังบุคลากรผู้ควบคุมงานของผู้รับจ้าง ให้เป็นไปตามกฎหมายว่าด้วยการควบคุม
 - ผู้รับจ้างจะต้องปฏิบัติตามกฎกระทรวงกำหนด วัสดุ และ วิธีการจัดซื้อจัดจ้างพัสดุที่รัฐต้องการส่งเสริมหรือสนับสนุน (ฉบับที่ 2) พ.ศ. 2563 ส่วนที่ ๓ ก. (กวจ) ๐405.2/ว.๑๖ ลว. 18 ก.พ. 2564
ให้องค์การบริหารส่วนจังหวัดยะลา พิจารณาให้ความเห็นชอบ ก่อนดำเนินการ
- วัสดุต่าง ๆ ที่นำมาใช้ในงนก่อสร้าง ก่อนนำมาใช้จะต้องได้รับความเห็นชอบจากผู้ควบคุมงานเสียก่อน วัสดุใดหากมีการกำหนดมาตรฐานไว้ในมาตรฐานผลิตภัณฑ์อุตสาหกรรม (มอก.) การทดลองและพิจารณาอนุมัติให้นำวัสดุก่อสร้างมาใช้ในกรก่อสร้างให้ถือปฏิบัติตามข้อกำหนดของ มอก. สำหรับวัสดุนั้น ๆ หากภายหลังปรากฏว่าวัสดุที่นำมาใช้ในกรก่อสร้าง ไม่ถูกต้องตามมาตรฐานกำหนด หรือไม่ถูกต้องตาม มอก. ผู้รับจ้างยังคงรับผิดชอบความเสียหายหรือความผิดพลาดที่เกิดขึ้นทั้งสิ้น
- ผู้รับจ้างจะต้องทำการก่อสร้าง ด้วยความระมัดระวัง โดยไม่ให้เกิดความเสียหายต่อทรัพย์สินของทางราชการและเอกชน
- ค่าระดับและเหตุผลรักษาตามแบบที่กำหนด (BM.) เป็นค่าระดับภูมิที่ใช้เฉพาะในการก่อสร้างเท่านั้น
- เขตทางขึ้นอยู่กับสภาพพื้นที่
- งานตัดดินแก่ งานตัดดิน , งานตัดหิน , งานตัดหินแข็งและงานตัดอื่น ๆ
- รถขนส่งวัสดุทั้งเครื่องกลและเครื่องจักรที่ใช้ในการก่อสร้าง ต้องปฏิบัติตามกฎหมาย
- ผู้ควบคุมงาน หมายถึง ผู้ควบคุมงานหรือผู้แทนขององค์การบริหารส่วนจังหวัดยะลา ตามคำสั่งขององค์การบริหารส่วนจังหวัดยะลา
- มาตรฐานการก่อสร้างให้ใช้รายการมาตรฐานงานช่างของกรมทางหลวงชนบท (มท.๖) เฉพาะในส่วนที่องค์การบริหารส่วนจังหวัดยะลากำหนดให้ใช้
- ที่จุดเริ่มต้นและจุดสิ้นสุดโครงการ รวมทั้งทางแยก ให้ปรับระดับของถนนให้กลมกลืนกับถนนเดิม โดยไม่ทำให้เกิดอุปสรรคต่อการจราจร และเป็นอันตรายต่อชีวิตและทรัพย์สินของผู้ใช้ถนน
- ค่าการอุปโภคต่าง ๆ เช่น ไฟฟ้า, โทรศัพท์, ประปา, ท่อระบายน้ำ เป็นต้น ที่อยู่ในบริเวณที่ก่อสร้างและเป็นอุปสรรคต่อก่อสร้าง ผู้รับจ้างจะต้องดำเนินการตัดต่อหน่วยงานที่เกี่ยวข้อง เพื่อย้ายสิ่งต่าง ๆ เหล่านั้น
- ท่อ คล. ให้ใช้เพิ่มความยาวตามมาตรฐานที่ผลิต โดยไม่มีการตัดใช้ในการก่อสร้าง
- ให้แต่งคันดินเดิม และ/หรือ ร่องน้ำเดิมบริเวณปลายท่อทั้งสองข้าง เพื่อให้ป้าสามารถระบายน้ำได้อย่างดีโดยสะดวก
- จำนวนท่อในแต่ละแถว ตำแหน่งการวางท่อและค่าระดับทางเข้า - ออก อาจเปลี่ยนแปลงได้ เพื่อให้สอดคล้องกับสภาพพื้นที่และสามารถระบายน้ำได้ดี โดยให้อยู่ในดุลพินิจของผู้ควบคุมงาน

- ตำแหน่งก่อสร้างที่สอดคล้อง เครื่องหมายจราจร จางระบายน้ำ และบ่อพักอาจเปลี่ยนแปลงได้โดยให้อยู่ในดุลพินิจของผู้ควบคุมงาน
- ตำแหน่งการก่อสร้างทางเชื่อมตามแบบ อาจเปลี่ยนแปลงได้ตามความเหมาะสมโดยให้อยู่ในดุลพินิจของผู้ควบคุมงาน
- การแก้ไขเปลี่ยนแปลงและการปรับแก้ตามข้อ 14, 15 และ 16 จะต้องไม่ทำให้ปริมาณของครวมทั้งสิ้นของแต่รายการน้อยกว่าที่กำหนดในแบบก่อสร้าง
- รายการใดที่ไม่ได้กำหนดไว้ในแบบหรือกำหนดไว้ไม่ชัดเจนหรือแสดงไว้ขัดแย้งกัน หรือมีปัญหาในการก่อสร้างหรือไม่เป็นไปตามหลักวิชาช่างที่ดี ให้รายงานและดำเนินการตามมติสภิงของคณะกรรมการตรวจการจ้าง
- ผู้รับจ้างจะต้องหามาตรการในการป้องกันอุบัติเหตุต่าง ๆ อันอาจเกิดขึ้นจากการทำงานก่อสร้าง ไม่ว่าจะเป็นคราบน้ำมีสาเหตุมาจากสภาพแวดล้อมที่กระทำหรือมีสภาพที่เปียกชื้น การวางกองวัสดุที่ไม่เหมาะสมซึ่งก่อให้เกิดความปลอดภัยของผู้ปฏิบัติงานทั้งหมดที่เกี่ยวข้อง มาตรการเกี่ยวกับกรป้องกันอุบัติเหตุผู้รับจ้างจะต้องปฏิบัติตามมาตรฐานความปลอดภัยในการก่อสร้าง ซึ่งกำหนดไว้ในกฎกระทรวงมหาดไทย ทั้งใช้บังคับอยู่ในปัจจุบันและที่ประกาศใช้บังคับในภายหน้าด้วย
- ผู้รับจ้างหรือผู้ติดตามจะต้องรับผิดชอบค่าใช้จ่ายของงานหรือผู้ติดตามใน ๘ ชั่วโมงทำการก่อสร้างตลอดระยะเวลา งานแล้วเสร็จ
- มิติด่าง มีหน่วยเป็นเมตร นอกจากระบุเป็นอย่างอื่นไว้ในแบบ
- ในกรณีที่เป็นและให้เหมาะสมกับสภาพพื้นที่ อาจปรับปรับตำแหน่งและมุมเอียง (SKEW ANGLE) ของแนวท่อลอดเหลี่ยม , ท่อลอดกลม , จางระบายน้ำ จากแบบก่อสร้าง โดยต้องได้รับความเห็นชอบจากผู้ควบคุมงาน
- ถ้าบริเวณก่อสร้าง มีอาคารระบายน้ำเดิมอยู่ ผู้รับจ้างจะต้องทำการรื้อถอนออกและขนย้ายไปทิ้งในที่ที่เหมาะสมหรือนำส่งคืนเจ้าของเดิม

หมายเหตุ

- (ลงชื่อ) 
- ผู้ควบคุมงานหรือผู้ควบคุมงานในจังหวัดยะลา
- วัสดุหรืออุปกรณ์ที่ใช้ในงานก่อสร้างต้องเป็นผลิตภัณฑ์ภายในประเทศ ไม่น้อยกว่าร้อยละ ๘๐ ของมูลค่าวัสดุที่จะใช้ในงานก่อสร้างทั้งหมดตามสัญญา
 - เหล็กที่ใช้ในงานก่อสร้างต้องใช้เหล็กที่ผลิตภายในประเทศ ไม่น้อยกว่าร้อยละ ๘๐ ของปริมาณเหล็กที่ต้องใช้ทั้งหมดตามสัญญา
- ผู้รับจ้างจะต้องจัดทำแผนการที่ใช้ในโครงการนี้ให้เสร็จภายใน ๓ วัน (ฉบับที่ ๒) และ ๒) ภายใน 30 วัน นับถัดจากวันที่ได้ข้อมติสัญญา เพื่อให้คณะกรรมการตรวจรับพัสดุพิจารณาต่อไป

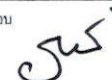
องค์การบริหารส่วนจังหวัดยะลา				
เส้นทางสาย	สำรวจ	นายสุมนาน บุญ	เห็นชอบ	
สายถ.ถ. 1-0037 วัดหงษ์เจีย - บ้านเนินงาม	สำรวจ	นายสมิต ตาละ		
แบบแสดง	ออกแบบ	นายสุโยมิ ชุมชุมพันธ์		
สารบัญแบบ	เขียนแบบ	นายนิศกุล เชื้อชู	ปลัดองค์การบริหารส่วนจังหวัดยะลา	
	เขียนแบบ	นายอรัน ตาละ	อนุมัติ	
แบบเลขที่	หน้าที่ 2	นายสุโยมิ ชุมชุมพันธ์		
แก้ไขครั้งที่		นายเอกธาวี ยี่เสิน		
		นายวิทย์ เพ็ชรกราว	นายกองค์การบริหารส่วนจังหวัดยะลา	

ลงวันที่... 6 ธ.ค. 2567



แผนที่ประเทศไทย

สัญลักษณ์

- ทางหลวงแผ่นดิน(กรมทางหลวง)
- ทางโครงการฯ ที่จะทำการก่อสร้าง (กรมทางหลวงชนบท)
- แม่น้ำ , ลำคลอง
- หนองน้ำ , ห้วย
- หมู่บ้าน
- วัด , ลูเฑาะ , โรงเรียน
- ที่ตั้ง จังหวัด ,อำเภอ

จุดเริ่มต้นโครงการ ฯ
ที่ STA. 5+105
N06.530200 , E 101.331372

จุดสิ้นสุดโครงการ ฯ
ที่ STA. 5+855
N06.523751 , E 101.330456

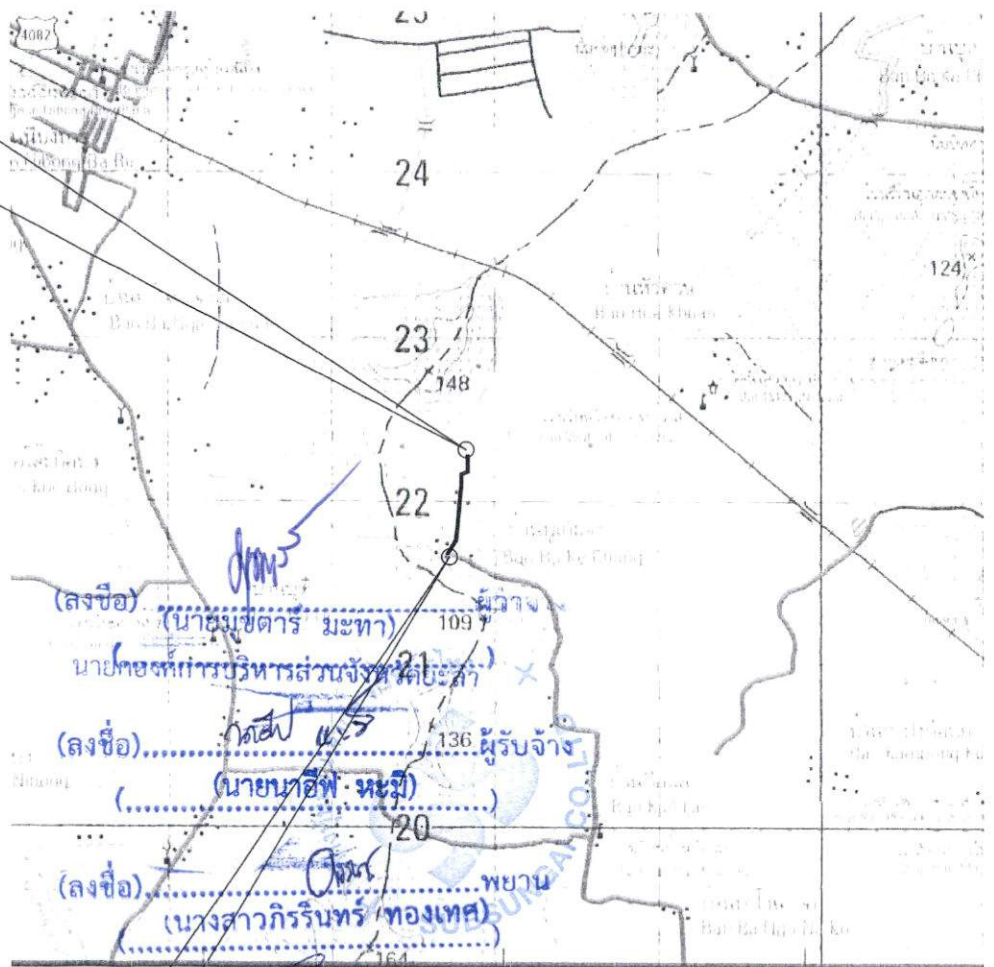

(ลงชื่อ) นายชูชาติ วิชาญ (นายชูชาติ วิชาญ) 109
 นาย (นายชูชาติ วิชาญ) 109
 (ลงชื่อ) นายทศพร วิชาญ (นายทศพร วิชาญ) 136 ผู้รับจ้าง
 (นางสาวทศพร วิชาญ)
 (ลงชื่อ) นายทศพร วิชาญ (นางสาวทศพร วิชาญ) 20
 (นางสาวทศพร วิชาญ) 20
 (ลงชื่อ) นางสาวปิยะธิดา ชูชาติ
 นางสาวปิยะธิดา ชูชาติ

แผนที่ลงเขป

องค์การบริหารส่วนจังหวัดยะลา				
เห็นทางสาย	สำรวจ		นายสุสมาน ชูณี	เห็นชอบ
สายศ.ด.1-0037 รับผิดชอบ - บ้านเนินมะ	สำรวจ		นายสมิต ตาละ	
	ออกแบบ		นายภูมิ ชุมภูพันธ์	
แบบแสดง	เขียนแบบ		นายนิคูล เจ๊ะกู	ปลัดองค์การบริหารส่วนจังหวัดยะลา
	เขียนแบบ		นายอานัน ตาละ	อนุมัติ
แบบเลขที่ อบจ.ยล	แผนที่ 3	ตรวจ	นายภูมิ ชุมภูพันธ์	
แก้ไขครั้งที่		หน้าฝ่ายสำรวจออกแบบ	นายเอกวรา ยี่เซ็น	
		คนผู้ชำนาญการก่อสร้าง	นายนิคูล เจ๊ะกู	นายกองค์การบริหารส่วนจังหวัดยะลา

ลงวันที่ 6 ธ.ค. 2567

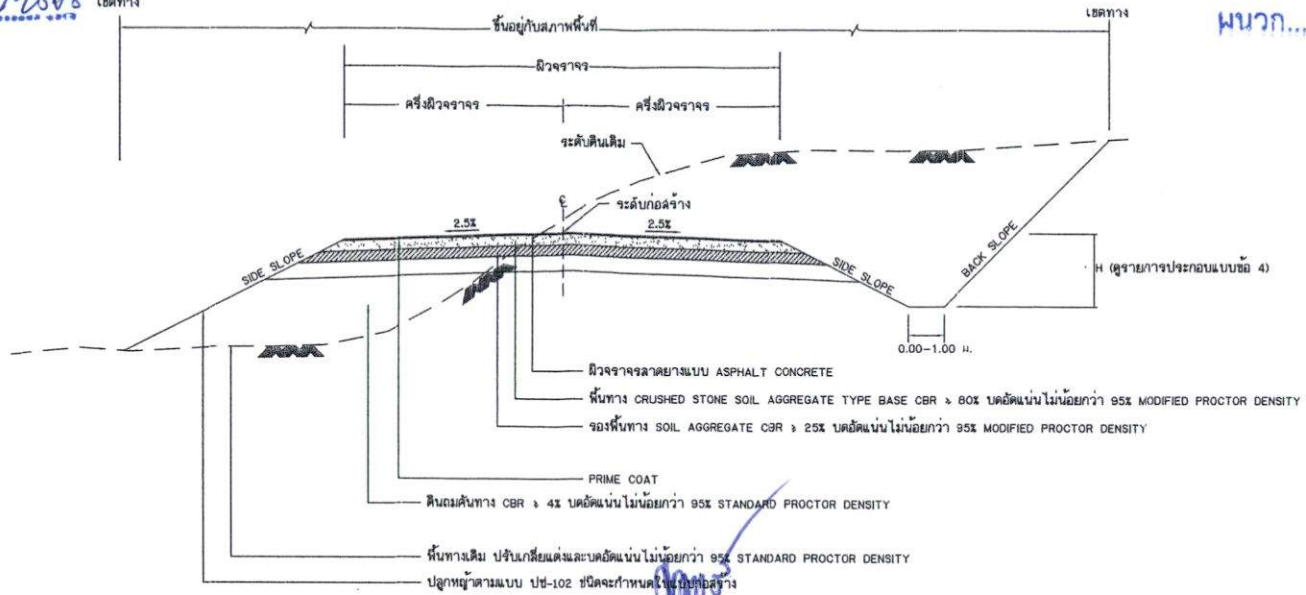

รูปตัดแสดงโครงสร้างถนนดินตัด ดินถมและคุณสมบัติวัสดุ (ลงชื่อ) นายมุขตาริ มะทา ผู้ว่าจ้าง

(นายอนุสิทธิ์ หนองโพธิ์) นายกองค์การบริหารส่วนจังหวัดยะลา

(ลงชื่อ) นายอนุสิทธิ์ หนองโพธิ์ ผู้รับจ้าง

(นายอนุสิทธิ์ หนองโพธิ์)

บัญชีปริมาณงาน

ลำดับ	รายการแบบ	หน่วย	ปริมาณงาน	อ้างอิงแบบมาตรฐานงานทาง
1	งานรื้อผิวจราจรลาดยางเดิม	ตร.ม	4,500.00	แบบเลขที่ ทค-2-303
2	งานรื้อชั้นทางเดิมและก่อสร้างใหม่ ทหนา 10 ซม.	ตร.ม	4,500.00	(แบบเลขที่) ทค-2-303
3	งานพื้นทางหินคลุก บดอัดแน่น ทหนา 5 ซม.	ลบ.ม.	230.00	แบบเลขที่ ทค-2-303
4	งานโพรจัมโค้ด (Prime Coat)	ตร.ม.	4,500.00	แบบเลขที่ ทค-2-303
5	งานแอลท์ทิลท์คอนกรีต (Asphaltic Concrete ปูบน โพรจัมโค้ด)	ลบ.ม.	4,500.00	แบบเลขที่ ทค-2-303
6	งานตีเส้น ThermoPlastic Paint (สีเหลือง)	ตร.ม	55.00	แบบเลขที่ ทค-3-110 (1)
7	งานตีเส้น ThermoPlastic Paint (สีขาว)	ตร.ม	150.00	แบบเลขที่ ทค-3-110 (1)
8	งาน Rumble Strip	ตร.ม	7.80	แบบเลขที่ ทค-3-108 (1)
9	หลักรน้ำโค้ง	หลัก	32.00	แบบเลขที่ ทค-3-111
	งานติดตั้งป้ายจราจร			
10	ป้ายจราจร แบบ บ.1	ชุด	1.00	แบบเลขที่ ทค-3-101
11	ป้ายจราจร แบบ ต.1 - ต.27, ต.31 - ต.60, ต.75	ชุด	4.00	แบบเลขที่ ทค-3-101
12	ป้ายจราจร แบบ น - 1/1	ชุด	1.00	แบบเลขที่ ทค-3-101
13	งานแผ่นป้ายหลักรน้ำก่อสร้างแล้วเสร็จ	ตร.ม	0.72	แบบเลขที่ ทค-3-108
14	งานเล้าป้ายคอนกรีต ขนาด 0.12 x 0.12 ม.	เมตร	3.00	แบบเลขที่ ทค-3-108

หมายเหตุ

- จำนวนที่อื่นในแต่ละแถวและตำแหน่งในการวางท่ออาจเปลี่ยนแปลงได้ ขึ้นอยู่กับดุลยพินิจของผู้ควบคุมงาน ทั้งนี้ยอดรวมต้องเท่าเดิม
- ตำแหน่งก่อสร้างสะพาน, ท่อลอดเหลี่ยม, เครื่องหมายจราจร, คุระบายน้ำ คลส และบ่อพักอาจเปลี่ยนแปลงไปจากแบบก่อสร้างได้ ให้ขึ้นอยู่กับดุลยพินิจของผู้ควบคุมงานและคณะกรรมการ
- เขตทาง ขึ้นอยู่กับสภาพพื้นที่จริง
- งานตัด ได้แก่ งานตัดดิน, งานตัดหินผุ, งานตัดหินแข็ง และงานตัดอื่น ๆ



องค์การบริหารส่วนจังหวัดยะลา

เส้นทางสาย	สำรวจ	นายอุสมาน ยูโซะ	เห็นชอบ
สายล.ก.1-0037 7กม.ในชัย - บ้านนิมมาน	สำรวจ	นายอลมิต ตาละ	
แบบแปลน	ออกแบบ	นายอุสมาน ยูโซะ	
รูปตัดโครงสร้างถนน	เขียนแบบ	นายนิศกุล เจ๊ะชู	
	เขียนแบบ	นายฮามัน ตาละ	
แบบแปลน	ตรวจ	นายอุสมาน ยูโซะ	อนุมัติ
แบบแปลน	หน้าที่ยสำรวจออกแบบ	นายเอกวิภา ยี่เส็น	
แก้ไขครั้งที่	หน้าที่ย	นายอนุสิทธิ์ หนองโพธิ์	

ลงวันที่..... 6 ธ.ค. 2567

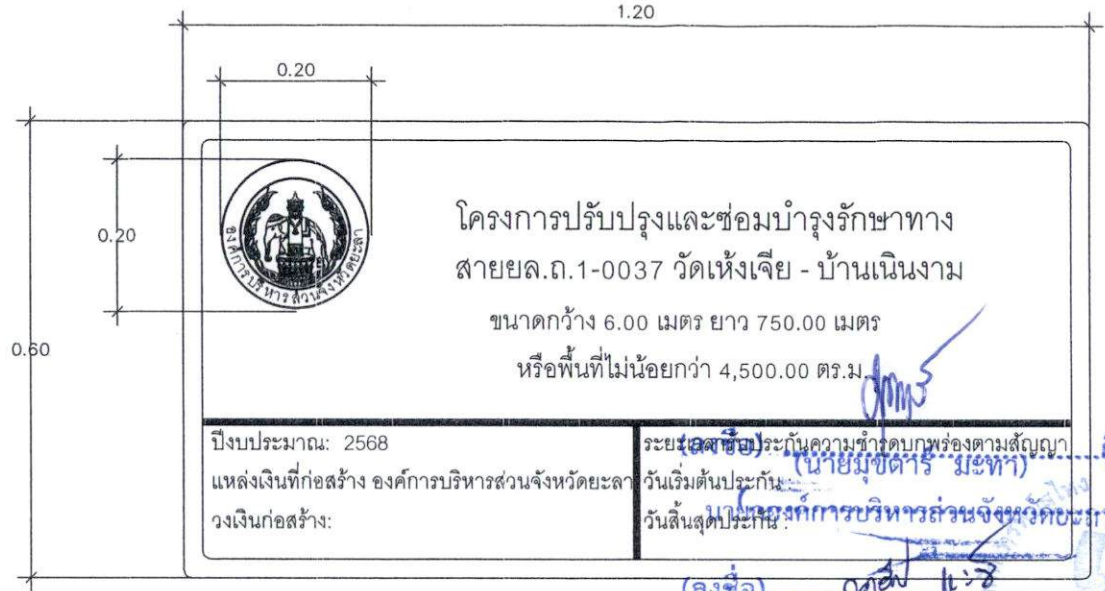

ปีงบประมาณ: 2568
 แหล่งเงินที่ก่อสร้าง องค์การบริหารส่วนจังหวัดยะลา
 วงเงินก่อสร้าง: ๒๕๖๘

ระยะก่อสร้าง: ๒๕๖๘
 วันเริ่มต้นประกัน: ๒๕๖๘
 วันสิ้นสุดประกัน: ๒๕๖๘

(ลงชื่อ)..... (นายนาอ็ฟ หะมิ)

รายละเอียดด้านหน้าป้าย (ลงชื่อ)..... (นางสาวกิริรินทร์ ทองเทศ)

(ลงชื่อ)..... (นางสาวปิยะธิดา ชูโชติ)

รายการประกอบแบบ

1. การติดตั้งป้ายให้ดูรายละเอียดในแบบเลขที่ ทล-3-107, ทล-3-108
2. กรณีชื่อสายทางในป้ายโครงการมีความยาวสายทางไม่เกิน 1 บรรทัดให้ใช้อักษรที่มีขนาดความสูงมากกว่า 7.5 ซม. ได้แก่ไม่เกิน 10 ซม.
3. หมึกพิมพ์ให้ใช้หมึกพิมพ์ชนิดโป่งแสง ที่มีอายุการรับประกันเทียบเท่าแผ่นสะท้อนแสง
4. ป้ายบังคับ ป้ายเตือนและป้ายแนะนำให้ทำด้วยแผ่นเหล็กชุบสังกะสี ทนไม่น้อยกว่า 1.2 มม.
5. เล่า คสล. ให้ทาสีขาวและสีดำ อย่างน้อย 2 ครั้ง สีที่ใช้ตาม มอก.327

องค์การบริหารส่วนจังหวัดยะลา				
เส้นทางสาย	สำรวจ	อนุมัติ	นายสุเมธ นูญี	เห็นชอบ
สายยล.ถ.1-0037 วัดแห่งเจีย - บ้านเนินงาม	สำรวจ	อนุมัติ	นายสมิธ ตาและ	อนุมัติ
แบบแสดง	ออกแบบ	อนุมัติ	นายสุโฮม จูมมพันธ์	
แผ่นป้ายหลังการก่อสร้างแล้วเสร็จ	เขียนแบบ	อนุมัติ	นายนิรุฒ เจ๊ะซู	ปลัดองค์การบริหารส่วนจังหวัดยะลา
แบบเสร็จที่ อบจ.ยล	แผ่นที่ ๑	ตรวจ	นายอานัน ตาและ	อนุมัติ
แก้ไขครั้งที่	หน้า	ตรวจ	นายสุโฮม จูมมพันธ์	
	หน้า	ตรวจ	นายเอกวิทย์ ยี่เซ็น	
	หน้า	ตรวจ	นายนิรุฒ เจ๊ะซู	นายกองค์การบริหารส่วนจังหวัดยะลา

ลงวันที่..... 6 ธ.ค. 2567

2.40

0.30

0.30

1.20



องค์การบริหารส่วนจังหวัดยะลา

ถนนวงเวียน 2 อำเภอเมือง จังหวัดยะลา โทร. 073-203610 ต่อ 210

โครงการ ปรับปรุงและซ่อมบำรุงรักษาทางหมายเลขทางหลวง สาย ยล.ถ.1-0037 วัดแห่งเจีย - บ้านเนินงาม
ขนาดกว้าง 6.00 เมตร ยาว 750.00 เมตร หรือพื้นที่ไม่น้อยกว่า 4,500.00 ตร.ม.

ผู้รับจ้างที่อยู่..... ผู้ควบคุมงานผู้รับจ้าง.....โทร.....

วันเริ่มต้นสัญญา.....วันสิ้นสุดสัญญา..... รวมระยะเวลา.....วัน

วงเงินงบประมาณ
 (ลงชื่อ) คณะกรรมการตรวจการจ้าง
 1. (นายมนตรี มานะ) ประธาน โทร.....
 2. (รองผู้อำนวยการส่วนจัดซื้อจัดจ้าง) กรรมการ โทร.....
 3. กรรมการ โทร.....
 (ลงชื่อ) 4. กรรมการ โทร.....
 5. (นายทศพร ธรรมิ) โทร.....

ผู้ควบคุมงาน 1..... โทร.....
 2..... โทร.....

ราคากลางค่าก่อสร้าง
 วงเงินตามสัญญาจ้าง

กำลังก่อสร้างด้วยเงินภาษีอากรของประชาชน



0.35

แบบแผนป้ายแสดงรายละเอียดงานก่อสร้าง
NOT TO SCALE

(ลงชื่อ)..... พยาน
(นางสาวกริรินทร์ ทองเทศ)
(ลงชื่อ).....
(นางสาวปิยะจิตต์ ชูโชติ)

รายละเอียดป้าย

- 1.วัสดุที่ใช้ทำแผ่นป้ายให้ใช้แผ่นไม้อัด ขนาด 4 มม หรือ ไวนิล
- 2.พื้นป้ายสีน้ำเงิน ตัวอักษรและเส้นขอบสีขาว
- 3.ตราสัญลักษณ์องค์การบริหารส่วนจังหวัดเป็นสีขาว ขนาดเส้นผ่าศูนย์กลาง 0.30 ม.
- 4.โครงโครงไม้ขนาด 2" x 4"
- 5.ตัวป้ายติดตั้งจากพื้นดิน 2.00 เมตร
- 6.มิติเป็นเมตรนอกจากระบุเป็นอย่างอื่น
- 7.ติดตั้งแผ่นป้ายรายละเอียดงานก่อสร้างไว้ ณ จุดเริ่มต้นและจุดสิ้นสุดงานก่อสร้างอย่างน้อย 2 จุด

องค์การบริหารส่วนจังหวัดยะลา				
เส้นทางสาย	สำรวจ	ผู้	นายอุสมาน ชูณี	เงินชอบ
สายยล.ถ.1-0037 วัดแห่งเจีย - บ้านเนินงาม	สำรวจ	ผู้	นายอสมิต ตาละ	
	ออกแบบ	ผู้	นายสุวัฒน์ ชุมมนพันธ์	
แบบแสดง	เขียนแบบ	ผู้	นายสุวิทย์ เจริญ	ปลัดองค์การบริหารส่วนจังหวัดยะลา
แผ่นป้ายแสดงรายละเอียดงานก่อสร้าง	เขียนแบบ	ผู้	นายอานัน ตาละ	อนุมัติ
	ตรวจ	ผู้	นายสุวัฒน์ ชุมมนพันธ์	
แบบครั้งที่ ๑ จาก ๑	แก้ไขที่ ๑	หน้าฝ่ายสำรวจออกแบบ	นายเอกชาติ ยี่เสน	
แก้ไขครั้งที่	๑ จาก ๑		นายบัณฑิต เพ็ชรขาว	นายกองค์การบริหารส่วนจังหวัดยะลา

ลงวันที่ 6 ธ.ค. 2567

รายละเอียดการแบ่งงวดงาน จำนวน..... 1 ฉบับ

จ้างก่อสร้างโครงการปรับปรุงและซ่อมบำรุงรักษาทางหมายเลขทางหลวง ยล.ถ. ๑ - ๕๐๓๗
วัดแห่งเจีย หมู่ที่ ๗ ตำบลสะเตงนอก อำเภอเมืองยะลา - บ้านเนินงาม หมู่ที่ ๓ ตำบลเนินงาม

อำเภอรามัน จังหวัดยะลา

งวดที่ ๑ เป็นจำนวนเงินร้อยละ ๑๘.๓๓% ของค่าจ้างที่ตกลงทำสัญญาจ้าง เป็นจำนวนเงิน ๕๔๗,๕๑๗.๑๐ บาท (ห้าแสนสี่หมื่นเจ็ดพันห้าร้อยสิบเจ็ดบาทสิบสตางค์) จะจ่ายให้เมื่อผู้รับจ้าง ได้ปฏิบัติงาน ดังนี้

- งานติดตั้งป้ายประชาสัมพันธ์
- งานรื้อผิวลาดยางเดิม
- งานรื้อชั้นทางเดิมแล้วก่อสร้างใหม่
- งานพื้นทางหินคลุก
- งานไพร้มโค้ต (Prime Coat)

ระยะเวลาการปฏิบัติงาน ให้แล้วเสร็จภายใน ๙๐ วัน พร้อมส่งมอบงานจ้างและคณะกรรมการตรวจรับเรียบร้อยแล้ว ภายในวันที่ ๖ มีนาคม ๒๕๖๘

งวดที่ ๒ (งวดสุดท้าย) เป็นจำนวนเงินร้อยละ ๘๑.๖๗% ของค่าจ้างที่ตกลงทำสัญญาจ้าง เป็นจำนวนเงิน ๒,๔๓๙,๔๘๒.๙๐ บาท (สองล้านสี่แสนสามหมื่นเก้าพันสี่ร้อยแปดสิบสองบาทเก้าสตางค์) จะจ่ายให้เมื่อผู้รับจ้างได้ปฏิบัติงาน ดังนี้

- งานแอสฟัลต์คอนกรีต (ปูบน Prime Coat หนา ๕ ซม.)
- งานตีเส้นจราจรสีเทออร์โมพลาสติก และงาน Rumble Strip
- งานป้ายจราจร
- งานติดตั้งแผ่นป้ายหลังก่อสร้างแล้วเสร็จ และงานเก็บรายละเอียดที่เหลือทั้งหมดของโครงการจนแล้วเสร็จเรียบร้อย

ระยะเวลาการปฏิบัติงาน ให้แล้วเสร็จภายใน ๙๐ วัน พร้อมส่งมอบงานจ้างและคณะกรรมการตรวจรับเรียบร้อยแล้ว ภายในวันที่ ๔ มิถุนายน ๒๕๖๘

(ลงชื่อ) ผู้จ้าง

(นางนงนุชรัตน์ มะทา)

นายกองค์การบริหารส่วนจังหวัดยะลา

(ลงชื่อ) ผู้รับจ้าง

(นายนาอ็อฟ หะมิ)

(นางสาวกิริรินทร์ ทองเทศ)

(นางสาวปิยะธิดา ชูโชติ)



ลงวันที่..... 6 มิ.ค. 2567.....

ใบแจ้งปริมาณงานและราคาและใบบัญชีรายการก่อสร้าง

จำนวน..... 1..... ฉบับ

จ้างก่อสร้างโครงการปรับปรุงและซ่อมบำรุงรักษาทาง หมายเลขทางหลวง ยล.ถ 1-0037 วัดหึ่งเจีย หมู่ที่ 7 ตำบลสะเตงนอก อำเภอเมืองยะลา - บ้านเนินงาม หมู่ที่ 3 ตำบลเนินงาม อำเภอรามัน จังหวัดยะลา
 สถานที่ก่อสร้าง : ถนนหมายเลขทางหลวง ยล.ถ 1-0037 วัดหึ่งเจีย หมู่ที่ 7 ตำบลสะเตงนอก อำเภอเมืองยะลา - บ้านเนินงาม หมู่ที่ 3 ตำบลเนินงาม อำเภอรามัน จังหวัดยะลา

หน่วยงานเจ้าของโครงการ : องค์การบริหารส่วนจังหวัดยะลา

คำนวณราคาโดย ห้างหุ้นส่วนจำกัด ทรัพย์สุโขทัย

ลำดับที่	รายการ	ปริมาณ	หน่วย	ราคาต่อหน่วย	รวมเป็นเงิน
	งานถนนลาดยางผิว AC				
	งานรื้อโครงสร้างถนนเดิม (REMOVAL OF EXISTING STRUCTURES)				
1	งานรื้อผิวลาดยางเดิม (REMOVAL OF EXISTING ASPHALT CONCRETE SURFACE)	4,500.00	ตร.ม.	23.65	106,425.00
	งานรองพื้นทางและพื้นทาง (SUBBASE AND BASE COURSES)				
2	งานรื้อชั้นทางเดิมและก่อสร้างใหม่ หนา.....ซม. (SCARIFICATION & RECONSTRUCTION OF EXISTING BASE)(ชั้นพื้นทางหินคลุก/กรวดไม่)	4,500.00	ตร.ม.	22.09	99,405.00
	งานพื้นทาง (BASE COURSES)				
3	งานพื้นทางหินคลุก (CRUSHED ROCK SOIL AGGREGATE TYPE BASE)	230.00	ลบ.ม.	1076.00	247,480.00
	งานผิวทาง (SURFACE COURSES)				
	งานไพรม์โค้ต และแทคโค้ต (PRIME COAT & TACK COAT)				
4	งานลาดแอสฟัลต์ไพรม์โค้ต (PRIME COAT) (พื้นทางหินคลุก)	4,500.00	ตร.ม.	54.22	243,990.00
	งานแอสฟัลต์คอนกรีต (ASPHALT CONCRETE)				
5	งานชั้นผิวทางแอสฟัลต์คอนกรีต หนา.....ซม. (ASPHALT CONCRETE WEARING COURSE)	4,500.00	ตร.ม.	475.93	2,141,685.00
	งานเบ็ดเตล็ด (MISCELLANEOUS)				
	งานตีเส้นจราจร (MARKINGS)				
6	THERMOPLASTIC PAINT ระดับ 1(YELLOW)	55.00	ตร.ม.	416.74	22,920.70
7	THERMOPLASTIC PAINT ระดับ 1(WHITE)	150.00	ตร.ม.	416.74	62,511.00
8	RUMBLE STRIP	7.80	ตร.ม.	661.03	5,156.03

(ลงชื่อ) ผู้ว่าจ้าง
 (นายยุทธศาสตร์ มะธา)
 (ลงชื่อ) ผู้รับจ้าง
 (นายอภิสิทธิ์ หนึ่ง)
 (นางสาวปิยะธิดา ชูโชติ)

ลงวันที่ 16 ธ.ค. 2567

ใบแจ้งปริมาณงานและราคาและใบบัญชีรายการก่อสร้าง

จ้างก่อสร้างโครงการปรับปรุงและซ่อมบำรุงรักษาทาง หมายเลขทางหลวง ยล.ถ 1-0037 วัดหั่งเจีย หมู่ที่ 7 ตำบลสะเตงนอก อำเภอเมืองยะลา - บ้านเนินงาม หมู่ที่ 3 ตำบลเนินงาม อำเภอรามัน จังหวัดยะลา
สถานที่ก่อสร้าง : ถนนหมายเลขทางหลวง ยล.ถ 1-0037 วัดหั่งเจีย หมู่ที่ 7 ตำบลสะเตงนอก อำเภอเมืองยะลา - บ้านเนินงาม หมู่ที่ 3 ตำบลเนินงาม อำเภอรามัน จังหวัดยะลา

หน่วยงานเจ้าของโครงการ : องค์การบริหารส่วนจังหวัดยะลา

คำนวณราคาโดย ห้างหุ้นส่วนจำกัด ทรัพย์สุโข

ลำดับที่	รายการ	ปริมาณ	หน่วย	ราคาต่อหน่วย	รวมเป็นเงิน
	เครื่องหมายและหลักนำทาง				
	งานเบ็ดเตล็ด (MISCELLANEOUS)				
	เครื่องหมายและหลักนำทาง (MARKER AND GUIDE POST)				
9	หลักนำทาง (GUIDE POST) (DWG.NO.RS - 401)	32.00	ต้น	847.85	27,131.20
	งานป้ายจราจร				
10	แผ่นป้ายจราจร แบบ บ.1	1.00	ชุด	6,725.29	6,725.29
11	แผ่นป้ายจราจร แบบ ต.1 - ต.27	4.00	ชุด	3,621.31	14,485.24
12	แผ่นป้ายจราจร แบบ น-1/1	1.00	ชุด	4,397.30	4,397.30
	งานเบ็ดเตล็ด (MISCELLANEOUS)				
	งานป้ายจราจร (TRAFFIC SIGNS)				
13	แผ่นป้ายหลังการก่อสร้างแล้วเสร็จ	0.72	ตร.ม.	4,444.83	3,200.28
	เสาป้าย (SIGN POST)				
14	เสาป้ายคอนกรีตขนาด 0.12 x 0.12 ม. (R.C.SIGN POST 0.12 x 0.12 M.)	3.00	ม.	529.99	1,487.96
	รวมเป็นเงินทั้งสิ้น				2,987,000.00

หมายเหตุ ลดเพิ่มอีก 102,01 บาท ในรายการที่ 14 เสาป้าย

ลงชื่อ (ผู้เสนอราคา)

(นายนาอ็ฟ หะมี)

หุ้นส่วนผู้จัดการ

(ลงชื่อ).....

(นางสาวปิยะธิดา ชูโชติ)

แบบใบเสนอราคา

เรียน ประธานคณะกรรมการซื้อหรือจ้างโดยวิธีคัดเลือก

1. ข้าพเจ้า ช.ท. ทรัพย์ กิ่งแก้ว อยู่เลขที่ 50 หมู่ที่..... ถนน ศิริพงษ์ ๒

ตำบล/แขวง สีมทอง อำเภอ เมือง จังหวัด ยโสธร โทรศัพท์ ๐๙๐-411176 โดย นายเจตน์ และ พี

ผู้ลงนามข้างท้ายนี้ได้พิจารณาเงื่อนไขต่างๆ ในเอกสาร โดยวิธีคัดเลือกตามหนังสือเชิญร่วมเสนอราคา
ที่ ยล 51009/ 32๖๔ ลงวันที่ ๘-๑๑-๒๕๖๗ โดยตลอดและยอมรับข้อกำหนดและเงื่อนไขนั้นแล้ว
รวมทั้งรับรองว่า ข้าพเจ้าเป็นผู้มีคุณสมบัติครบถ้วนตามที่กำหนด และไม่เป็นผู้ทำงานของทางราชการหรือของหน่วย
การบริหารราชการส่วนท้องถิ่น

2. ข้าพเจ้าขอเสนอที่จะทำงาน โครงการขุดลอกและซ่อมบำรุงรักษาหนองน้ำชุมชนหนองบัว

ยล.๓.๑-๐๐๓๒ จัดเก็บขยะ หมู่ที่ ๓ ตำบลสีมทอง อำเภอเมืองยโสธร - บ้านเนินงาม อำเภอเมือง
จังหวัดยโสธร

ตามข้อกำหนดเงื่อนไข แบบรูป ที่กำหนดในเงื่อนไขเอกสารโดยวิธีคัดเลือก ตามราคาดังที่ได้ระบุไว้แนบท้ายใบเสนอราคา
เป็นเงินทั้งสิ้น ๒๙๙๖,๐๐๐.- บาท (สองพันเก้าร้อยเก้าสิบหกพันถ้วนบาทถ้วน)

ซึ่งได้รวมภาษีมูลค่าเพิ่ม จำนวน ๑๙๖,๐๖๕.๕๒ บาท ตลอดจนภาษีอากรนั้น ๆ และค่าใช้จ่ายทั้งปวงไว้ด้วยแล้ว

3. คำเสนอนี้จะยื่นอยู่เป็นระยะเวลา ๑๕๐ วัน นับแต่วันเปิดซองโดยวิธีคัดเลือก

และองค์การบริหารส่วนจังหวัดยโสธร อาจรับคำเสนอนี้ ณ เวลาใดก็ได้ก่อนที่จะครบกำหนดระยะเวลาดังกล่าวหรือ
ระยะเวลาที่ได้ยื่นออกไปตามเหตุผลอันสมควรที่ องค์การบริหารส่วนจังหวัดยโสธร อนุญาต
(นางสมชุตาร มະຫາ)
(นางสาวปิยะธิดา ชูเขต)

4. กำหนดเวลาส่งมอบ ข้าพเจ้ารับรองที่จะเริ่ม ส่งมอบ ตามสัญญาทันที หรือทันทีที่ได้รับแจ้งจาก

องค์การบริหารส่วนจังหวัดยโสธรว่าให้เริ่มทำงานตามสัญญาและจะส่งมอบ งานตามสัญญา โดยวิธีคัดเลือกโดย
ครบถ้วนถูกต้อง ภายใน ๑๙๐ วัน นับถัดจากวันลงนามในสัญญาจ้าง

5. ในกรณีที่ข้าพเจ้าได้รับการพิจารณาให้ชนะโดยวิธีคัดเลือก ข้าพเจ้ารับตรงที่ (นางสาวปิยะธิดา ชูเขต)

5.1 ทำสัญญาตามแบบสัญญาจ้างแนบท้ายเอกสารโดยวิธีคัดเลือกกับองค์การบริหารส่วนจังหวัดยโสธร

ภายใน 7 วัน นับถัดจากวันที่ได้รับหนังสือแจ้งให้ไปทำสัญญา หรือวันที่องค์การบริหารส่วนจังหวัดยโสธรกำหนดไว้ใน
หนังสือแจ้งให้ไปทำสัญญา
นางสาวปิยะธิดา ชูเขต

5.2 มอบหลักประกันการปฏิบัติตามสัญญาตามที่ระบุไว้ในข้อ 6 ของเอกสารโดยวิธีคัดเลือก ให้แก่

"องค์การบริหารส่วนจังหวัดยโสธร" ก่อนหรือในขณะที่ได้ลงนามในสัญญาเป็นจำนวนร้อยละ 5 ของราคาตามสัญญาที่
ได้ระบุไว้ในใบเสนอราคานี้ เพื่อเป็นหลักประกันการปฏิบัติตามสัญญาโดยถูกต้องและครบถ้วน

..... ประธานกรรมการ
..... กรรมการ
..... กรรมการ
/หากข้าพเจ้า.....

ลงวันที่..... 6 ธ.ค. 2567

-2-

หากข้าพเจ้าไม่ปฏิบัติให้ครบถ้วนตามที่ระบุไว้ข้างต้นนี้ ข้าพเจ้ายอมให้องค์การบริหารส่วนจังหวัดยะลา รับผิดชอบหรือเรียกชดเชยค่าเสียหายใด ๆ ที่อาจมีแก่องค์การบริหารส่วนจังหวัดยะลา และองค์การบริหารส่วนจังหวัดยะลา มีสิทธิที่จะให้ผู้เสนอราคาอื่นเป็นผู้เสนอราคาได้ หรือองค์การบริหารส่วนจังหวัดยะลาอาจเรียกเสนอราคาใหม่ก็ได้

6. ข้าพเจ้ายอมรับว่า องค์การบริหารส่วนจังหวัดยะลา ไม่มี ความผูกพันที่จะรับคำเสนอนี้ หรือใบเสนอราคาใด ๆ รวมทั้งไม่ต้องรับผิดชอบในค่าใช้จ่ายใด ๆ อันอาจเกิดขึ้นในการที่ข้าพเจ้าได้เข้าเสนอราคา

7. ข้าพเจ้าได้ตรวจทานตัวเลขและตรวจสอบเอกสารต่าง ๆ ที่ได้ยื่นพร้อมใบเสนอราคา นี้โดยละเอียดแล้ว และเข้าใจดีว่า องค์การบริหารส่วนจังหวัดยะลาไม่ต้องรับผิดชอบใด ๆ ในความผิดพลาดหรือตกหล่น

8. ใบเสนอราคา นี้ได้ยื่นเสนอโดยบริสุทธิ์ยุติธรรม และปราศจากกลฉ้อฉลหรือการสมรู้ร่วมคิดกัน โดยไม่ชอบด้วยกฎหมายกับบุคคลใดบุคคลหนึ่ง หรือหลายบุคคล หรือกับห้างหุ้นส่วนบริษัทใด ๆ ที่ได้ยื่นเสนอราคาในคราวเดียวกัน

เสนอมา ณ วันที่ 14 เดือน พฤศจิกายน พ.ศ. 2567

(ลงชื่อ) ผู้ว่าจ้าง
 (นาย मुखตาร์ มะทา)
 (.....)
 (ลงชื่อ) นายกองคการบริหารส่วนจังหวัดยะลา
 (นาย นริศ พิทักษ์) ผู้รับจ้าง
 (นาย กวอพิ หนุม)
 ตำแหน่ง
 ประทับตรา (ถ้ามี) พยาน
 (นางสาว กิรินทร์ ทองเทศ)
 (ลงชื่อ)
 นางสาวปิยะธิดา ชูโชติ

..... กรรมการ
 กรรมการ
 กรรมการ

บันทึกการต่อรองราคา

การเสนอราคาสำหรับงานจ้างก่อสร้างโครงการปรับปรุงและซ่อมบำรุงรักษาทาง หมายเลขทางหลวง ยล.ถ ๑-๐๐๓๗ วัดแห่งเจีย หมู่ที่ ๗ ตำบลสะเตงนอก อำเภอเมือง - บ้านเนินงาม หมู่ที่ ๓ ตำบลเนินงาม อำเภอรามัน จังหวัดยะลา โดยวิธีคัดเลือก
เขียนที่ องค์การบริหารส่วนจังหวัดยะลา
วันที่ ๑๔ พฤศจิกายน พ.ศ. ๒๕๖๗

ตามหนังสือขอเชิญร่วมเสนอราคางานจ้างก่อสร้างโครงการปรับปรุงและซ่อมบำรุงรักษาทาง หมายเลขทางหลวง ยล.ถ ๑-๐๐๓๗ วัดแห่งเจีย หมู่ที่ ๗ ตำบลสะเตงนอก อำเภอเมือง - บ้านเนินงาม หมู่ที่ ๓ ตำบลเนินงาม อำเภอรามัน จังหวัดยะลา ที่ ยล ๕๑๐๐๙/๓๒๖๕-๓๒๖๔ ลงวันที่ ๘ พฤศจิกายน ๒๕๖๗ คณะกรรมการจ้างโดยวิธีคัดเลือกได้เชิญผู้ประกอบการ เข้าร่วมยื่นข้อเสนอราคาสำหรับงานจ้างก่อสร้างโครงการปรับปรุงและซ่อมบำรุงรักษาทาง หมายเลขทางหลวง ยล.ถ ๑-๐๐๓๗ วัดแห่งเจีย หมู่ที่ ๗ ตำบลสะเตงนอก อำเภอเมือง - บ้านเนินงาม หมู่ที่ ๓ ตำบลเนินงาม อำเภอรามัน จังหวัดยะลา โดยวิธีคัดเลือก ในวงเงินงบประมาณ ๓,๐๐๐,๐๐๐.๐๐ บาท (สามล้านบาทถ้วน) ราคากลางเป็นเงิน ๓,๐๒๒,๔๕๙.๘๘ บาท (สามล้านสองหมื่นสองพันสี่ร้อยห้าสิบบาทแปดสิบแปดสตางค์) ระยะเวลา ๐๙.๐๐ น. ถึง ๑๒.๐๐ น. ณ องค์การบริหารส่วนจังหวัดยะลา สำหรับเกณฑ์การพิจารณาผลการยื่นข้อเสนอครั้งนี้ พิจารณาตัดสินโดยใช้เกณฑ์ราคา ซึ่งในวันเวลาดังกล่าวมีผู้ยื่นข้อเสนอ จำนวน ๓ ราย ประกอบด้วย

- ๑. ห้างหุ้นส่วนจำกัด ทรัพย์สุโขง เสนอราคา ๒,๙๙๗,๐๐๐.- บาท
- ๒. ห้างหุ้นส่วนจำกัด อาบาดีโยธากิจ เสนอราคา ๓,๐๐๐,๐๐๐.- บาท
- ๓. ห้างหุ้นส่วนจำกัด อาร์.เอส.ซีวิลเอ็นจิเนียริง(ลงชื่อ)..... เสนอราคา ๓,๐๐๐,๐๐๐.- บาท

คณะกรรมการจ้างโดยวิธีคัดเลือก ได้ทำการตรวจสอบเอกสารและพิจารณาคุณสมบัติของผู้ยื่นข้อเสนอ ทั้ง ๓ รายแล้ว ปรากฏว่าผู้ยื่นข้อเสนอราคาทั้ง ๓ ราย ไม่มีผลประโยชน์ร่วมกัน และผู้ยื่นข้อเสนอราคาต่ำสุดเป็นเงิน ๒,๙๙๗,๐๐๐.-บาท (สองล้านเก้าแสนเก้าหมื่นเจ็ดพันบาทถ้วน) ซึ่งเป็นราคาต่ำกว่าราคากลางและวงเงินงบประมาณที่ตั้งไว้

ในการนี้ คณะกรรมการจ้างโดยวิธีคัดเลือก พิจารณาแล้วเพื่อประโยชน์ของทางราชการจึงได้ต่อรองราคากับ ห้างหุ้นส่วนจำกัด ทรัพย์สุโขง ทาง หจก.ฯ ยินดีลดวงเงินให้ เป็นเงินจำนวนเงิน ๒๐,๐๐๐.- บาท (หนึ่งหมื่นบาทถ้วน) คงเหลือวงเงิน ๒,๙๘๗,๐๐๐.- บาท (สองล้านเก้าแสนแปดหมื่นเจ็ดพันบาทถ้วน) และยินดีปฏิบัติตามเงื่อนไขที่องค์การบริหารส่วนจังหวัดยะลา กำหนดทุกประการ โดยยื่นราคาที่เสนอ ๑๘๐ วัน และส่งมอบงานภายใน ๑๘๐ วัน นับตั้งแต่วันที่ลงนามในสัญญาจ้าง

จึงลงลายมือชื่อไว้เป็นหลักฐาน
(ลงชื่อ)..... ผู้เสนอราคา (นายนาอ๊าพ หะมิ)
(ลงชื่อ)..... ประธานกรรมการ (นางบุษกร เหตุทอง)
(ลงชื่อ)..... กรรมการ (นางสาวพรรณนิภา พรพระสงฆ์)
(ลงชื่อ)..... กรรมการ (นายณรงค์รุส เจริญชู)

๑. ประเภทงานก่อสร้าง สูตรและวิธีการคำนวณที่ใช้กับสัญญาแบบปรับราคาได้ ฉบับ
ในการพิจารณาเพิ่มหรือลดราคาค่าจ้างเหมาก่อสร้างให้คำนวณตามสูตร ดังนี้ 5 หน้า 1

P = (Po) x (K)

กำหนดให้ P = ราคาจ้างต่อหน่วยหรือราคาค่างานเป็นงวดที่จะต้องจ่ายให้ผู้รับจ้าง

Po = ราคาค่างานต่อหน่วยที่ผู้รับจ้างประมูลได้ หรือราคาค่างานเป็นงวด
ซึ่งระบุไว้ในสัญญาแล้วแต่กรณี

K = ESCALATION FACTOR ที่หักด้วย ๔% เมื่อต้องเพิ่มค่างานหรือ
บวกเพิ่ม ๔% เมื่อต้องเรียกค่างานคืน

๒. ค่า ESCALATION FACTOR หรือค่า K ได้แยกตามประเภทงานดังนี้

๒.๑ งานดิน หมายถึง การขุดดิน การตักดิน การบดอัดดิน การขุดเปิดหน้าดิน
การเกลี่ยบดอัดดิน การขุด - ถมบดอัดแน่นเชื่อม คลอง คันคลอง คันกันน้ำ คันทาง ซึ่งต้องใช้เครื่องจักร
เครื่องมือกลปฏิบัติงาน

สำหรับการถมดินให้หมายความถึงการถมดินหรือทรายหรือวัสดุอื่นที่มีการควบคุม
คุณสมบัติของวัสดุนั้น และมีข้อกำหนดวิธีการถม รวมทั้งมีการบดอัดแน่นโดยใช้เครื่องจักรเครื่องมือกล เพื่อให้
ได้มาตรฐานตามที่กำหนดไว้ เช่นเดียวกับงานก่อสร้างถนนหรือเขื่อนชลประทาน

ทั้งนี้ ให้รวมถึงงานประเภท EMBANKMENT, EXCAVATION, SUBBASE, SELECTED
MATERIAL, UNTREATED BASE และ SHOULDER

ใช้สูตร K = ๐.๓๐ + ๐.๑๐ It/Io + ๐.๔๐ Et/Eo + ๐.๒๐ Ft/Fo

๒.๒ งานผิวทาง PRIME COAT , TACK COAT , SEAI COAT

ใช้สูตร K = ๐.๓๐ + ๐.๔๐ At/Ao + ๐.๒๐ Et/Eo + ๐.๑๐ Ft/Fo

๒.๓ งานผิวทาง ASPHALTIC CONCRETE , PENETRATION MACADAM

ใช้สูตร K = ๐.๓๐ + ๐.๑๐ Mt/Mo + ๐.๔๐ At/Ao + ๐.๓๐ Et/Eo + ๐.๑๐ Ft/Fo

ดัชนีราคาที่ใช้คำนวณตามสูตรที่ใช้กับสัญญาแบบปรับราคาได้จัดทำขึ้นโดยกระทรวง

พาณิชย์

K = ESCALATION FACTOR

It = ดัชนีราคาผู้บริโภคทั่วไปของประเทศ ในเดือนที่ส่งงานแต่ละงวด

Io = ดัชนีราคาผู้บริโภคทั่วไปของประเทศ ในเดือนที่เปิดซองประกวดราคา

Ct = ดัชนีราคาซีเมนต์ในเดือนที่ส่งงานแต่ละงวด

Co = ดัชนีราคาซีเมนต์ ในเดือนที่เปิดซองประกวดราคา

Mt = ดัชนีราคาวัสดุก่อสร้าง (ไม่รวมเหล็กและซีเมนต์) ในเดือนที่ส่งงานแต่ละงวด

Mo = ดัชนีราคาวัสดุก่อสร้าง (ไม่รวมเหล็กและซีเมนต์) ในเดือนที่เปิดซองประกวด
ราคา

St = ดัชนีราคาเหล็ก ในเดือนที่ส่งงานแต่ละงวด

So = ดัชนีราคาวัสดุเหล็ก ในเดือนที่เปิดซองประกวดราคา

Et = ดัชนีราคาเครื่องจักรกลและบริภัณฑ์ ในเดือนที่ส่งงานแต่ละงวด

Eo = ดัชนีราคาเครื่องจักรกลและบริภัณฑ์ ในเดือนที่เปิดซองประกวดราคา

Ft = ดัชนีราคาน้ำมันดีเซลหมุนเร็ว ในเดือนที่ส่งงานแต่ละงวด

Fo = ดัชนีราคาน้ำมันดีเซลหมุนเร็ว ในเดือนที่เปิดซองประกวดราคา

ลงวันที่ 6 ธ.ค. 2567

ผนวก..... ๖ มีหน้า..... 1 ถึง..... ๖

จำนวน..... 1 ฉบับ

ผนวก..... ๖ หน้า..... 1

หนังสือรับรอง

ผู้ประกอบวิชาชีพวิศวกรรมควบคุม

เขียนที่ องค์การบริหารส่วนจังหวัดยะลา

วันที่ 6 เดือน ธันวาคม พ.ศ. ๒๕๖๗

โดยหนังสือฉบับนี้ ข้าพเจ้า นาย อามิน เบ็ญอะฮ์มัด อายุ ๒๗ ปี
 เชื้อชาติ ไทย สัญชาติ ไทย อยู่บ้านเลขที่ ๒๙/๕ หมู่ที่ ๓ ถนน -
 ตรอก/ซอย - ตำบล เป่ามรั่ว อำเภอ เมืองยะลา จังหวัด ยะลา
 หมายเลขโทรศัพท์ ๐๙๓-๕๗๙-๑๓๙๕ สถานที่ทำงาน เรือยะลา
 ได้รับอนุญาตให้ประกอบวิชาชีพวิศวกรรมควบคุม ประเภท วิศวกรรมควบคุม สาขา โยธา
 แขนง - ตามใบอนุญาตเลขทะเบียน กย. ๗๕๕๕๓
 และขณะนี้ไม่ได้ถูกเพิกถอนใบอนุญาตให้ประกอบวิชาชีพ

ขอรับรองว่า ข้าพเจ้าเป็นผู้รับผิดชอบตามพระราชบัญญัติวิชาชีพวิศวกรรม พ.ศ. ๒๕๐๕ โดยข้าพเจ้า
 เป็นผู้ควบคุมการก่อสร้าง เป็นสิ่งปลูกสร้างชนิด ปรบปรุ ๑๖๒ ซ่อมแซม บำรุงรักษาทางหมายเลข พท.๗๗๖๖ ๕๖.๑.๑-๐๐๓๗
 จำนวน ๑ โครงการ ขององค์การบริหารส่วนจังหวัดยะลา อำเภอเมือง จังหวัดยะลา ตามแผนผังบริเวณ,
 แบบก่อสร้าง และรายการก่อสร้างขององค์การบริหารส่วนจังหวัดยะลา

เพื่อเป็นหลักฐานได้ลงลายมือชื่อไว้เป็นสำคัญ

(ลงชื่อ) 
 (นาย मुखตาร์ มะฆนาค) ผู้ว่าจ้าง
 นายกองจัดการบริหารส่วนจังหวัดยะลา

(ลงชื่อ) 
 (นาย อาชีพ นามิ) ผู้รับจ้าง

(ลงชื่อ) 
 (นางสาว กิรินทร์ ทองเทศ) พยาน

(ลงชื่อ) 
 (นางสาว ปิยธิดา ชูโชติ) พยาน

(ลงชื่อ) 
 (นาย อามิน เบ็ญอะฮ์มัด) วิศวกร
 (นาย อามิน เบ็ญอะฮ์มัด) วิศวกร

(ลงชื่อ) 
 (นาย อาชีพ นามิ) ผู้มีอำนาจลงนามของบริษัท/ทจก.

(ลงชื่อ) 
 (นางสาว กิรินทร์ ทองเทศ) พยาน

(ลงชื่อ) 
 (นางสาว ปิยธิดา ชูโชติ) พยาน

คำเตือน

1. ให้ขีดฆ่าข้อความที่ไม่ใช่ออก
2. ให้วิศวกรแนบภาพถ่ายบัตรประจำตัวแสดงว่าได้รับอนุญาตให้ประกอบวิชาชีพและภาพถ่ายใบอนุญาตให้ประกอบวิชาชีพ
3. หากมีการเปลี่ยนแปลงวิศวกรตามหนังสือรับรองฉบับนี้ ให้วิศวกรรับแจ้งให้องค์การบริหารส่วนจังหวัดยะลาทราบเป็นลายลักษณ์อักษร

ลงวันที่..... 6 ธ.ค. 2567.....



ใช้สำหรับรับรองเป็นวิศวกรควบคุมงานโครงการปรับปรุงและซ่อมบำรุงรักษา
ทางหมายเลขทางหลวง ยล.ถ.๑-๐๐๓๗ วัตถุประสงค์ หมู่ที่ ๗ ตำบลสะเตงนอก
อำเภอเมืองยะลา จังหวัดยะลา - บ้านเนินงาม หมู่ที่ ๓ ตำบลเนินงาม
อำเภอรามัน จังหวัดยะลา ของ หจก.กรังเกลเท่ง เท่านั้น

(..... (นายเอกพี. ทะมิ.....)
(..... (นางสาวกวีรินทร์ หองเทศ.....)
(..... (นางสาวกวีรินทร์ หองเทศ.....)
นายอามิน เบ็ญอะฮ์หมัด
ทย.78883



ลงวันที่.....๖.....ธ.ค. ๒๕๖๗.....

(ลงชื่อ).....*Cham*.....ผู้ว่าจ้าง
 (นายมุขตาร์ มะห์) กัด ทพ.สุรินทร์
 นายกองค้การบริหารส่วนจังหวัดยะลา
 (ลงชื่อ).....*น.ล. ๕-๖*.....ผู้รับจ้าง
 (นายนำอิฟ ทะมิ)
 (ลงชื่อ).....*Cham*.....**SUNSHINE WAL CO. LTD**.....

บัตรประจำตัวประชาชน (Thai National ID Card)
 เลขประจำตัวประชาชน 1 9599 00518 89 6
 Identification Number

ชื่อตัวและชื่อสกุล นาย อามีน เบ็ญอะฮ์มัด
 Name Mr. Amin
 Last name Benahamad
 เกิดวันที่ 11 ธ.ค. ๒๕๓๖
 Date of Birth 11 Dec 199๓
 ศาสนา อิสลาม
 ที่อยู่ 29/5 หมู่ที่ ๖ บ้านเนินงาม หมู่ที่ ๓ ตำบลเนินงาม
 อ.เมืองยะลา จ.ยะลา
 15 ธ.ค. ๒๕๖๖
 15 Aug 20๒๓ (นายแม่กรอง - รัตนรัตน์) วันคุ้มครองนายนายน
 Date Date (นายแม่กรอง - รัตนรัตน์) Date of Expiry ๑๕ ธ.ค. ๒๕๖๖ ๑๕ Dec 2๐๒3
 9501-09-08151313

ใช้สำหรับรับรองเป็นหลักฐานในการปรับปรุงและซ่อมบำรุงรักษา
 ทางหมายเลขทางหลวง ยล.๑-๑๐๓๗ วัดแห่งเจียตมูที ๗ ตำบลเนินงาม
 อำเภอเมืองยะลา จังหวัดยะลา บ้านเนินงาม หมู่ที่ ๓ ตำบลเนินงาม
 อำเภอรามัน จังหวัดยะลา ของ สหกรณ์ทรัพย์สุโขทัย จำกัด

[Signature]
 นายอามีน เบ็ญอะฮ์มัด
 ภย.78883
 สำเนาถูกต้อง

ลงวันที่ 6 ธ.ค. 2567

หนังสือรับรองของช่างผู้ควบคุมการก่อสร้าง

ข้าพเจ้า อ.อรุณ อรุณาน กะคิมแป วุฒิ ปริญญาตรี สาขาวิศวกรรมโยธา ชั้นปริญญาตรี
 สาขา โยธา ตั้งสำเนาใบประกาศ หรือ ใบอนุญาตให้ประกอบวิชาชีพ
 ที่ได้แนบมาพร้อมนี้ ขอรับรองว่าจะเป็นผู้ควบคุมงานก่อสร้าง โครงการสร้างบ้านเดี่ยว ๒ ชั้น ๒ ห้องนอน ๒ ห้องน้ำ ๒.๕ ไร่ ๒๕๖๗
 นมย.๒๖๓-๒๖๖ ๐๑.๑.๑-๐๐๑๗ จัดทำเมื่อวันที่ ๕ ธ.ค. ๒๕๖๗ ๑.๖๕๖๗:๑
 ให้กับ บริษัท/ห้างฯ ทรินิตี้ ตั้งแต่บัดนี้เป็นต้นไป จนการก่อสร้างเสร็จ
 ถูกต้องตามแบบแปลน และ รายการสัญญา เมื่อทางราชการได้ตกลงทำสัญญาจ้างให้ บริษัท/ห้างฯ
ทรินิตี้ เป็นผู้รับจ้างงานก่อสร้างนี้แล้ว

(ลงชื่อ) [Signature] ผู้ว่าจ้าง
 (นาย मुखตาร์ มะทา) กักต วิศวกรโยธา
 นายกองคการบริหารส่วนจังหวัดยะลา

(ลงชื่อ) [Signature]
 (นาง อรุณาน กะคิมแป)
 ช่างผู้ควบคุมงานก่อสร้าง

(ลงชื่อ) [Signature] ผู้รับจ้าง
 (นาย นออิฟ พะมิ)
 (นางสาว กิรินทร์ ทองเทศ) พยาน
 ผู้จัดการ บริษัท/ห้างฯ ทรินิตี้

(ลงชื่อ) [Signature]
 (นาย นออิฟ พะมิ)
 ผู้เสนอราคา
 (นางสาว กิรินทร์ ทองเทศ) พยาน
 ผู้จัดการ บริษัท/ห้างฯ ทรินิตี้

(ลงชื่อ) [Signature]
 นางสาวปิยะธิดา ชูโชติ
 นาย

ต้องแนบสำเนารูปถ่ายบัตร หรือ ใบอนุญาตให้ประกอบวิชาชีพ มาพร้อมหนังสือรับรองนี้ด้วย

วันที่...ระเบียบแล้ตั้งผลการเรียนตามหลักสูตรประกาศนียบัตรวิชาชีพชั้นสูง (ปวส.) พุทธศักราช 2563

รหัสสถานศึกษา 1395016101
 จังหวัด ยะลา
 รหัสประจำตัว 63301210038
 ชื่อ - ชื่อสกุล นายอุสมาน กะลุแป
 เชื้อชาติ ไทย สัญชาติ ไทย ศาสนา อิสลาม
 วัน เดือน ปีเกิด 27 มีนาคม 2538
 เลขประจำตัวประชาชน 1 9599 00437 55 1
 ชื่อบิดา นายอาหมัด กะลุแป
 ชื่อมารดา นางสาวอามีเต๊ะ บูงอสา
 ประเภทวิชา อุตสาหกรรม
 สาขาวิชา โยธา
 สาขางาน โยธา

ชื่อสถานศึกษา วิทยาลัยเทคนิคยะลา
 สถานศึกษาเดิม ศูนย์การศึกษานอกระบบและการศึกษาตามอัธยาศัยอำเภอเมืองยะลา
 จังหวัด ยะลา
 ระดับการศึกษาที่จบ มัธยมศึกษาตอนปลาย
 ปีการศึกษาที่จบ 2561
 เข้าศึกษาเมื่อ 1 กรกฎาคม 2563
 หน่วยกิตที่รับโอน -
 หน่วยกิตที่เรียน 106
 หน่วยกิตที่ได้ 86
 ระดับคะแนนเฉลี่ยสะสม 3.79
 ผ่านเกณฑ์การประเมินมาตรฐานวิชาชีพเมื่อ 11 มีนาคม 2565
 สำเร็จการศึกษาเมื่อ 12 พฤษภาคม 2565

จำนวนถูกต้อง
 อธิบาย
 (๑๖๔ อธิบาย ก=คู่แป)



รหัสวิชา	ชื่อวิชา	หน่วย กิต (1)	ผล การ เรียน (2)	(1) x (2)	รหัสวิชา	ชื่อวิชา	หน่วย กิต (1)	ผล การ เรียน (2)	(1) x (2)
ปีการศึกษา 2563 ภาคเรียนที่ 1					30121-2112	ระบบสุขาภิบาล	2	4.0	8.0
30000-1201	ภาษาอังกฤษเพื่อการสื่อสาร	3	4.0	12.0	หน่วยกิตที่ได้ในภาค 5 หน่วยกิตสะสม 38				
30000-1501	ชีวิตกับสังคมไทย	3	4.0	12.0	คะแนนเฉลี่ยในภาค 4.00 คะแนนเฉลี่ยสะสม 3.85				
30000-1602	การคิดอย่างเป็นระบบ	2	4.0	8.0	ปีการศึกษา 2564 ภาคเรียนที่ 3				
30001-1001	การบริหารงานคุณภาพในองค์กร	2	4.0	8.0	30000-1204	ภาษาอังกฤษโครงการงาน	1	3.0	3.0
30100-0101	กลศาสตร์วิศวกรรม	3	3.5	10.5	30000-1610	นันทนาการเพื่อพัฒนาคุณภาพชีวิต	1	4.0	4.0
30121-2002	คอนกรีตเทคโนโลยี	3	3.0	9.0	30001-2001	เทคโนโลยีสารสนเทศเพื่อการจัดการอาชีพ	3	4.0	12.0
30000-2001	กิจกรรมองค์การวิชาชีพ 1	ผ.			30121-2001	การทดสอบวัสดุงานโยธา	3	3.0	9.0
30121-0001	กลศาสตร์โครงสร้าง	3	ผ.		30121-2004	การเขียนแบบโยธด้วยคอมพิวเตอร์	3	4.0	12.0
30121-0002	วัสดุก่อสร้าง	3	ผ.		30121-2107	การออกแบบโครงสร้างไม้และเหล็ก	3	3.5	10.5
30121-0005	พื้นฐานการเขียนแบบงานโยธา	3	ผ.		30121-2111	การสำรวจเพื่อโยธา	3	4.0	12.0
30121-0007	พื้นฐานการปฏิบัติงานโยธา	2	ผ.		30121-8502	โครงการงาน 1	2	4.0	8.0
หน่วยกิตที่ได้ในภาค 16 หน่วยกิตสะสม 16					30000-2003	กิจกรรมองค์การวิชาชีพ 3	ผ.		
คะแนนเฉลี่ยในภาค 3.71 คะแนนเฉลี่ยสะสม 3.71					หน่วยกิตที่ได้ในภาค 19 หน่วยกิตสะสม 57				
ปีการศึกษา 2563 ภาคเรียนที่ 2					(ลงชื่อ).....				
30000-1101	ทักษะภาษาไทยเชิงวิชาชีพ	3	4.0	12.0	(นางสาวสิริศรัย ชนบท).....				
30000-1202	ภาษาอังกฤษสำหรับการปฏิบัติงาน	2	3.5	7.0	30000-1306	วิทยาศาสตร์งานก่อสร้างและตกแต่งภายใน	3	4.0	12.0
30000-1404	แคลคูลัส 1	3	4.0	12.0	30001-1052	กฎหมายและสัญญาก่อสร้าง	2	3.5	7.0
30100-0105	ความแข็งแรงของวัสดุ	3	4.0	12.0	30121-2005	การประมาณราคางานโยธา	3	4.0	12.0
30100-0301	ทฤษฎีโครงสร้าง	3	4.0	12.0	30121-2006	การออกแบบโครงสร้างคอนกรีตเสริมเหล็ก	3	4.0	12.0
30121-2003	ปรุพิทกลศาสตร์	3	4.0	12.0	30121-2007	การสำรวจเส้นทาง	3	3.5	10.5
30000-2002	กิจกรรมองค์การวิชาชีพ 2	ผ.			30121-2101	การควบคุมและวางแผนการก่อสร้างงานโยธา	3	4.0	12.0
30121-0003	เทคนิคการก่อสร้างงานโยธา	3	ผ.		30121-2103	วิศวกรรมการทาง	3	4.0	12.0
30121-0004	พื้นฐานการประมาณราคางานโยธา	3	ผ.		30121-2105	ชลศาสตร์	3	2.5	7.5
30121-0006	พื้นฐานการสำรวจ	3	ผ.		30121-8503	โครงการงาน 2	2	4.0	8.0
หน่วยกิตที่ได้ในภาค 17 หน่วยกิตสะสม 33					30000-2004	กิจกรรมองค์การวิชาชีพ 4	ผ.		
คะแนนเฉลี่ยในภาค 3.94 คะแนนเฉลี่ยสะสม 3.83					หน่วยกิตที่ได้ในภาค 25 หน่วยกิตสะสม 82				
ปีการศึกษา 2563 ภาคฤดูร้อน					คะแนนเฉลี่ยในภาค 3.72 คะแนนเฉลี่ยสะสม 3.78				
30108-0002	การเขียนแบบก่อสร้าง	3	4.0	12.0					

ออกจากสถานศึกษาเมื่อ 12 พฤษภาคม 2565

เหตุที่ออก สำเร็จการศึกษาตามหลักสูตร

(นางดวงกมล แก้วนง)

หัวหน้างานทะเบียน

วันที่ 12 เดือน พฤษภาคม พ.ศ. 2565

(นายอิทธิฤทธิ์ ศรีชุมภู)

ผู้อำนวยการ

วันที่ 12 เดือน พฤษภาคม พ.ศ. 2565

ลงวันที่ 6 ธ.ค. 2567

บัตรประจำตัวประชาชน Thai National ID Card
 เลขประจำตัวประชาชน Identification Number 1 9599 00437 55 1

ชื่อตัวและชื่อสกุล นาย อัสมาน กะลุแป
 Name Mr. Ausman
 Last name Kalupae
 เกิดวันที่ 27 มี.ค. 2538
 Date of Birth 27 Mar. 1995
 ศาสนา อิสลาม

ที่อยู่ 14/45 หมู่ที่ 3 ต.สะเตงนอก
 อ.เมืองยะลา จ.ยะลา
 13 พ.ค. 2561
 วันออกบัตร 13 May 2016
 เลขสำเนาใบ (คำขอ บัตรใบสี) เจ้าพนักงานออกบัตร
 26 มี.ค. 2570
 วันบัตรหมดอายุ 26 Mar. 2027
 9501-02-05131713



สำเนาถูกต้อง
 อัสมาน
 (นาย อัสมาน กะลุแป)

(ลงชื่อ).....
 (นาย मुखตาร์ มะทาปากัด ทรัพย์สุโขทัย)
 นายกองจัดการบริหารส่วนจังหวัดยะลา

(ลงชื่อ).....
 (นาย นทีพ หนี)
 ผู้รับจ้าง

(ลงชื่อ).....
 (นางสาว ภีร์รินทร์ ทองเทศ)
 พยาน

(ลงชื่อ).....
 (นางสาว ปิยะริดา ชุโชติ)
 พยาน



ลงวันที่..... 6 ธ.ค. 2567

จำนวน..... 1 ฉบับ

ผนวก..... 7 หน้า..... 1

เงื่อนไขรายละเอียดการใช้วัสดุในงานก่อสร้าง

- ๑. ผู้รับจ้างจะต้องใช้วัสดุประเภทวัสดุหรือครุภัณฑ์ที่จะใช้ในงานก่อสร้างเป็นวัสดุที่ผลิตภายในประเทศ โดยต้องใช้ไม่น้อยกว่าร้อยละ ๖๐ ของมูลค่าวัสดุที่จะใช้ในงานก่อสร้างทั้งหมดตามสัญญา และจะต้องแจ้งคณะกรรมการตรวจรับพัสดุทราบภายใน ๖๐ วัน นับถัดจากวันที่ ได้ลงนามในสัญญา ตามแบบตารางการจัดทำแผนการใช้วัสดุที่ผลิตภายในประเทศแนบท้ายนี้
- ๒. ผู้รับจ้างต้องใช้เหล็กที่ผลิตในประเทศ โดยต้องใช้ไม่น้อยกว่าร้อยละ ๙๐ ของมูลค่าวัสดุที่จะใช้ในงานก่อสร้างทั้งหมดตามสัญญา และจะต้องแจ้งคณะกรรมการตรวจรับพัสดุทราบภายใน ๖๐ วัน นับถัดจากวันที่ ได้ลงนามในสัญญา ตามแบบตารางการจัดทำแผนการใช้เหล็กที่ผลิตภายในประเทศแนบท้ายนี้
- ๓. ในกรณีที่ เป็นวัสดุที่ผลิตภายในประเทศที่ได้รับการรับรองจากสภาอุตสาหกรรมแห่งประเทศไทย ผู้รับจ้างต้องแสดงหลักฐานรายการพัสดุที่ได้รับรองและออกเครื่องหมายสินค้าที่ผลิตในประเทศไทย (Made in Thailand) จากสภาอุตสาหกรรม
- ๔. กรณีที่เป็นวัสดุที่ไม่ใช่รายการพัสดุดังกล่าว และเป็นสินค้าที่มีการบรรจุภัณฑ์หรือมีหีบห่อก่อนที่ผู้รับจ้างจะดำเนินงานก่อสร้างต้องแจ้งให้คณะกรรมการตรวจรับพัสดุทราบ เพื่อทำการตรวจสอบฉลากที่ติดบนบรรจุภัณฑ์สินค้าว่ามีการผลิตภายในประเทศหรือไม่
- ๕. คณะกรรมการตรวจรับพัสดุสามารถขอตรวจสอบเอกสารใด ๆ เพิ่มเติมได้ในกรณีมีข้อสงสัยเรื่องการใช้วัสดุภายในประเทศ และในกรณีที่ผู้รับจ้างมิได้ใช้วัสดุที่ผลิตภายในประเทศตามรายละเอียดที่แจ้งไว้ในตารางการจัดทำแผนการใช้วัสดุที่ผลิตภายในประเทศและตามแบบตารางการจัดทำแผนการใช้เหล็กที่ผลิตภายในประเทศ หากสัดส่วนร้อยละยังอยู่ในหลักเกณฑ์ตามข้อ ๑ และ (๕) คณะกรรมการตรวจรับพัสดุมิอำนาจวินิจฉัยที่จะรับพัสดุที่ใช้ในการก่อสร้างหรือไม่รับพัสดุที่ใช้ในการก่อสร้างได้ โดยผู้รับจ้างต้องดำเนินการตามคำวินิจฉัยของคณะกรรมการตรวจรับพัสดุและเปลี่ยนแปลงพัสดุดังกล่าวให้เป็นไปตามรายละเอียดที่แจ้งไว้

(ลงชื่อ)..... นายอภิสิทธิ์ ธรรมิ..... ผู้รับจ้าง

(ลงชื่อ)..... นางสาวกรรณิทร ทองเทศ..... พยาน

(ลงชื่อ)..... นางสาวปิยะธิดา ชูโชติ.....

ลงวันที่ 6 ธ.ค. 2567

ภาคผนวก ๑

ตารางการจัดทำแผนการใช้วัสดุที่ผลิตภายในประเทศ

โครงการ

รายการวัสดุหรือครุภัณฑ์ที่ใช้ในโครงการ
แผนการใช้วัสดุที่ผลิตภายในประเทศ

ลำดับ	รายการ	หน่วย	ปริมาณ	ราคาต่อหน่วย (บาท)	เป็นเงิน (รวม)	วัสดุ ในประเทศ	วัสดุ ต่างประเทศ
๑	ปูนซีเมนต์						
๒	กระเบื้อง						
๓	ฝ้าเพดาน						
๔	หลอดไฟ						
๕	คอมไฟ						
รวม							
อัตรา (ร้อยละ)							

(ลงชื่อ) ผู้ว่าจ้าง
(นาย मुखตาร์ มะทา)
.....
นายกองค์การบริหารส่วนจังหวัดยะลา

(ลงชื่อ) ผู้รับจ้าง
(นาย นาอ็อฟ หะมี)

ลงชื่อ (ลงชื่อ) (คู่สัญญาฝ่ายผู้รับจ้าง)
(นางสาว กิรินทร ทองเทศ)

(ลงชื่อ)
(นางสาว ปิยะธิดา ชุโชติ)

6 ธ.ค. 2567

ลงวันที่.....

ภาคผนวก ๒

ตารางการจัดทำแผนการใช้เหล็กที่ผลิตภายในประเทศ

โครงการ

รายการวัสดุหรือครุภัณฑ์ที่ใช้ในโครงการ
แผนการใช้เหล็กที่ผลิตภายในประเทศ
ปริมาณเหล็กทั้งโครงการ xxx (ตัน)

ลำดับ	รายการ	หน่วย	ปริมาณ	เหล็ก ในประเทศ	เหล็ก ต่างประเทศ
๑	เหล็กเส้น	ตัน			
๒	เหล็กข้ออ้อย	ตัน			
๓	เหล็กเส้นกรม	ตัน			
๔					
๕					
รวม			xxx	xxx	xxx
อัตรา (ร้อยละ)			๑๐๐	๑๐๐	๑๐๐

(ลงชื่อ)
 (นายมนตรี มะทา)
 นายกองจัดการบริหารส่วนจังหวัดยะลา
 (ลงชื่อ)
 (นายนิพนธ์ หะมิ) ผู้รับจ้าง

(ลงชื่อ)
 (นางสาวกรินทร์ ทองเทศ)

ลงชื่อ (คู่สัญญาฝ่ายผู้รับจ้าง)

(ลงชื่อ)
 (นางสาวปิยะธิดา ชูโชติ)



ลงวันที่..... 6 ธ.ค. 2567

ภาคผนวก ๓

ตารางรายงานผลการใช้พัสดุที่ผลิตภายในประเทศ

การใช้พัสดุทั้งโครงการ
 รายการพัสดุทั้งโครงการ xxx รายการ
 มูลค่าพัสดุทั้งโครงการ xxx บาท

มูลค่าการใช้พัสดุที่ผลิตภายในประเทศ

รายการ	จำนวนเงิน	อัตรา (ร้อยละ)
มูลค่าพัสดุที่ผลิตภายในประเทศ	(บาท)	
มูลค่าพัสดุที่ผลิตจากต่างประเทศ	(บาท)	

ปริมาณการใช้เหล็กทั้งโครงการ

ปริมาณการใช้เหล็กทั้งโครงการ xxx ตัน มูลค่าเหล็กทั้งโครงการ xxx บาท

รายการ	หน่วย	(ลงชื่อ) จำนวน	อัตรา (ร้อยละ)
ปริมาณการใช้เหล็ก	ตัน	(นาย मुखตาร์ มะทา) นายกองค์การบริหารส่วนจังหวัดยะลา

สรุป

- เป็นไปตามกฎกระทรวงกำหนดพัสดุและวิธีการจัดซื้อจัดจ้างพัสดุที่รัฐต้องการส่งเสริมหรือสนับสนุน (ฉบับที่ ๒) พ.ศ. ๒๕๖๓
 - ร้อยละ ๖๐ พัส্তুทั่วไป (มูลค่า)
 - ร้อยละ ๙๐ เหล็ก (ปริมาณ)
- ไม่เป็นไปตามกฎกระทรวงกำหนดพัสดุและวิธีการจัดซื้อจัดจ้างพัสดุที่รัฐต้องการส่งเสริมหรือสนับสนุน (ฉบับที่ ๒) พ.ศ. ๒๕๖๓
 เหตุผล/ความจำเป็นที่หน่วยงานของรัฐไม่สามารถดำเนินการได้

(ลงชื่อ)..... ผู้รับจ้าง
 (นาย นอฝ หะมิ)
 (นางสาวกิริรินทร์ ทองเทศ)
 (นางสาวปิยรัตติ ชูโชติ)

ลงชื่อ..... (ประธานกรรมการตรวจรับพัสดุ)
 ()

การจัดทำแผนการทำงาน

คู่สัญญาต้องจัดทำแผนการทำงานมาให้ภายใน ๗ วัน นับถัดจากวันลงนามในสัญญา ทั้งนี้ แผนการทำงานให้ถือเป็นเอกสารส่วนหนึ่งของสัญญา สำหรับตัวอย่างการจัดทำแผนการทำงานรายละเอียด ตามเอกสารแนบท้ายนี้ จำนวน ๔ แผ่น

(ลงชื่อ) นายมนตรี มะทา ผู้ว่าจ้าง
 (นายมนตรี มะทา)
 นายกองค์การบริหารส่วนจังหวัดยะลา

(ลงชื่อ) นายหน่อฝัก หน่อฝัก ผู้รับจ้าง
 (นายหน่อฝัก หน่อฝัก)

(ลงชื่อ) นางสาวกิริรินทร์ ทองเทศ พยาน
 (นางสาวกิริรินทร์ ทองเทศ)

(ลงชื่อ) นางสาวปิยะธิดา ชูโชติ
 (นางสาวปิยะธิดา ชูโชติ)



ตัวอย่างแบบการจัดทำแผนการทำงาน

ที่	รายการ	หน่วย	ปริมาณงาน	ราคาต่อหน่วย	เป็นเงิน	%
1	งานवीโคงสร้างลิ้ม					
	รายการ...	ลบ.ม.				
2	งานสีผิวทาง					
	รายการ...	ตร.ม.				
รวม						100%

1	2	3	4	5	6	7	8
เดือน...	เดือน...	เดือน...	เดือน...	เดือน...	เดือน...	เดือน...	เดือน...

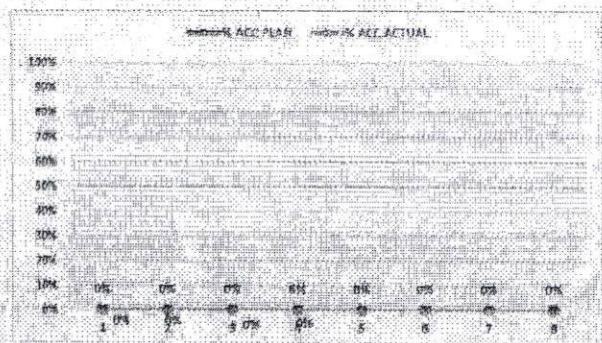

หมายเหตุ: 1) กรณีตัวอย่าง กำหนดระยะเวลาการก่อสร้างตามแนบต้นเป็นงานตั้งสัญญา จำนวน 8 เดือน

- หมายเหตุ: 2) หมายถึง ระยะเวลาการก่อสร้างตามแนบต้นเป็นงานของคณะกรรมการก่อสร้าง เช่น งานวีโคงสร้างลิ้ม กำหนดระยะเวลาการก่อสร้าง จำนวน 4 เดือน (ไปรวมระยะเวลาการก่อสร้างสีผิวทาง)
- หมายเหตุ: 3) ร้อยละของงานที่ได้รับจ้างคือค่าเงินการก่อสร้างความเหมาะสมประจำเดือนของคณะกรรมการก่อสร้าง ซึ่งแต่ละรายการก่อสร้าง คิดเป็น 100 %
- Money 4) มูลค่างานแต่ละรายการ จำนวนจากร้อยละตามแนบงานเทียบกับมูลค่างานของแต่ละรายการ
- % PLAN 5) ร้อยละของแผนต้นเป็นงาน จำนวนจากมูลค่าของงานตามแนบต้นเป็นงาน เมื่อเทียบกับมูลค่าของงานทั้งโครงการ

(ลงชื่อ) ผู้ว่าจ้าง

(นายมีชัย ชิดชอบ)

Money							
AccMoney							
% PLAN							
% ACC PLAN							
% ACTUAL							
% ACC ACTUAL							
% ACC DIFF							
% PLAN/2							
% PLAN/2 DIFF							

(ลงชื่อ) ผู้รับจ้าง

(นายอาทิตย์ หนี)

(ลงชื่อ) พยาน

(นางสาวศิริจันทร์ ทองเทศ)

(นางสาวปิยะธิดา ชูชาติ)

ตัวอย่างวิธีการจัดทำแผนการทำงาน

ที่	รายการ	หน่วย	ปริมาณงาน	ราคาต่อหน่วย	เป็นเงิน	%
1	งานเรือโครงสร้างเดิม					
	a1	คน.ม.	100	5,000	500,000	16%
	a2	คน.ม.	120	2,000	240,000	8%
2	งานชีวภาพ					
	b1	คน.ม.	400	2,000	800,000	26%
	b2	คน.ม.	300	5,000	1,500,000	49%
	TOT				3,040,000	100%

	1	2	3	4	5	6	7	8
	ตค	พย	ธค	มค	กพ	มีค	เมย	พค
Money								
AccMoney								
% PLAN								
% ACC PLAN								
% ACTUAL								
% ACC ACTUAL								
% ACC DIFF								
% PLAN/2								
% PLAN/2 DIFF								

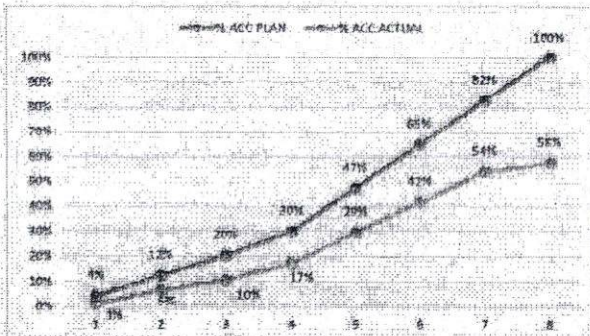

(ลงชื่อ)..... (นายบุญदार มะทา) วิศวกร
 (นายอภิสิทธิ์ ธรรมิ) วิศวกร
 (นางสาวปิยะรีดา ชูชาติ) วิศวกร

- หมายเหตุ:
- กรณีคำนวณ กำหนดระยะเวลาการก่อสร้างตามแผนค่าเงินงานทั้งสัญญา จำนวน 8 เดือน
 - หมายถึง ระยะเวลาการก่อสร้างตามแผนค่าเงินงานของแต่ละรายการก่อสร้าง เช่น 1. งานเรือโครงสร้างเดิม กำหนดระยะเวลาก่อสร้าง จำนวน 4 เดือน 2. งานก่อสร้างชีวภาพ กำหนดระยะเวลาก่อสร้าง 5 เดือน
 - หมายถึง ร้อยละของงานที่ผู้รับจ้างต้องดำเนินการก่อสร้างตามแผนงานประจำเดือนของแต่ละรายการก่อสร้าง ซึ่งแต่ละรายการก่อสร้าง คิดเป็นร้อยละ 100 ตามตัวอย่าง งานเรือโครงสร้างเดิม คือเป็นร้อยละ 100 ของรายการนี้
 - Money มูลค่างานแต่ละรายการ ค่าบวกเงินหรือลบตามแผนงานเทียบกับมูลค่างานของแต่ละรายการ
 - % PLAN ร้อยละของแผนค่าเงินงาน คำนวณจากมูลค่าของงานตามแผนค่าเงินการ เมื่อเทียบกับมูลค่าของงานทั้งโครงการ

ลงวันที่..... 6 ธ.ค. 2567

สิ่งที่ส่งมาด้วย ๔

ตัวอย่างการคำนวณและการประเมินการดำเนินการตามแผนการทำงาน กรณีระยะเวลาไม่เกิน 1 ปี

ที่	รายการ	หน่วย	ปริมาณงาน	ราคาต่อหน่วย	เป็นเงิน	%
1	งานก่อสร้างเดิม	ข1	100	5,000	500,000	16%
		ข2	120	2,000	240,000	8%
2	งานสีผนัง	บ1	800	2,000	800,000	26%
		บ2	500	5,000	1,500,000	49%
		รวม			3,040,000	100%

	ระยะเวลาฉบับ 1 ใน 2						รวม	ทั้งหมด
	เดือนที่ 1	เดือนที่ 2	เดือนที่ 3	เดือนที่ 4	เดือนที่ 5	เดือนที่ 6		
	กค	พค	ตค	มค	พค	มิค	เมษ	กค
Money	100,000	220,000	220,000	220,000	410,000	495,000	535,000	615,000
AccMoney	100,000	320,000	540,000	760,000	1,170,000	1,665,000	2,200,000	2,815,000
% PLAN	3.29%	7.24%	7.24%	7.24%	11.05%	15.28%	17.60%	20.23%
% ACC PLAN	3.29%	10.53%	17.76%	25.00%	36.05%	51.33%	72.93%	92.60%
% ACTUAL	0.66%	5.07%	3.62%	5.91%	4.44%	11.01%	12.32%	4.03%
% ACC ACTUAL	0.66%	5.72%	9.34%	14.41%	23.85%	35.25%	47.57%	51.61%
% ACC DIFF	2.63%	4.80%	8.42%	16.59%	14.64%	15.52%	24.80%	40.99%

$(500,000 \times 20) = 100,000$

$\frac{100,000}{3,040,000} \times 100 = 3.29\%$

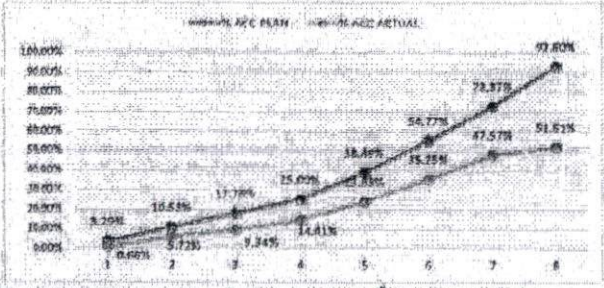

- หมายเหตุ:
- กรณีตัวอย่าง กำหนดระยะเวลาการก่อสร้างตามแผนงานที่แนบมาจำนวน 8 เดือน
 - หมายถึง ระยะเวลาการก่อสร้างตามแผนงานที่แนบมาของงวดการก่อสร้าง เช่น งานก่อสร้างเดิม กำหนดระยะเวลาการก่อสร้าง จำนวน 4 เดือน (ไม่รวมค่าปรับ) ของงวดการก่อสร้าง
 - หมายถึง ระยะเวลาของงานที่ได้รับแจ้งซึ่งดำเนินการก่อสร้างตามแผนงานประจำเดือนของงวดการก่อสร้าง (ในระยะเวลาการก่อสร้าง รวมกัน 100 %)
 - Money มูลค่างานแต่ละรายการ คำนวณจากยอดความคืบหน้าเทียบกับมูลค่ารวมของงวดการก่อสร้าง
 - AccMoney มูลค่างานสะสมในแต่ละเดือน
 - % PLAN ร้อยละของแผนค่าเงินงาน คำนวณจากมูลค่าของงานตามแผนค่าเงินงาน เมื่อเทียบกับมูลค่าของงานทั้งโครงการ
 - % ACC PLAN ร้อยละของแผนค่าเงินงานสะสม
 - % ACTUAL ร้อยละของค่าเงินงานจริง
 - % ACC ACTUAL ร้อยละของค่าเงินงานจริงสะสม
 - % ACC DIFF ร้อยละของความแตกต่างระหว่างค่าเงินงานจริงเทียบกับแผนค่าเงินงานสะสม

นางสาวปิยะธิดา ชูโชติ

ตัวอย่างการคำนวณและการประเมินการดำเนินการตามแผนการทำงาน กรณีระยะเวลาเกิน 1 ปี

ปี	ไตรมาส	งบปี	งบไตรมาส	งบสะสม	งบรวม
1	ไตรมาส 1	100	2,000	2,000	2,000
2	ไตรมาส 2	120	2,400	4,400	4,400
3	ไตรมาส 3	130	2,600	7,000	7,000
4	ไตรมาส 4	150	3,000	10,000	10,000
รวม		500	10,000	10,000	10,000

เดือน	ไตรมาสที่ 1 ปี 2												ไตรมาสที่ 2 ปี 2				ไตรมาสที่ 3 ปี 2			
	ม.ค.	ก.พ.	มี.ค.	เม.ย.	พ.ค.	มิ.ย.	ก.ค.	ส.ค.	ก.ย.	ต.ย.	พ.ย.	ธ.ค.	ม.ค.	ก.พ.	มี.ค.	เม.ย.	พ.ค.	มิ.ย.	ก.ค.	ส.ค.
งบปี	100	120	130	150	170	190	210	230	250	270	290	310	330	350	370	390	410	430	450	

$\frac{165,000}{5,840,000} \times 100 = 2.83\%$

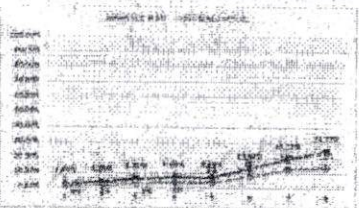

Month	1	2	3	4	5	6	7	8	9	10	11	12
Budget	2,000	4,400	7,000	10,000	13,000	16,000	19,000	22,000	25,000	28,000	31,000	34,000
Actual	1,800	4,200	6,800	9,800	12,800	15,800	18,800	21,800	24,800	27,800	30,800	33,800
% PLAN	1.00%	1.40%	1.20%	1.20%	1.00%	1.00%	1.00%	1.00%	1.00%	1.00%	1.00%	1.00%
% ACTUAL	0.9%	1.1%	1.1%	1.1%	0.9%	0.9%	0.9%	0.9%	0.9%	0.9%	0.9%	0.9%
% ACTUAL	0%	1%	3%	3%	3%	3%	3%	3%	3%	3%	3%	3%
% ACT DIFF	1%	2%	1%	1%	1%	1%	1%	1%	1%	1%	1%	1%
% PLAN/2	1%	1%	1%	1%	0%	0%	0%	0%	0%	0%	0%	0%
% PLAN/2 DIFF	0%	0%	0%	0%	0%	0%	0%	0%	0%	0%	0%	0%

(ลงชื่อ) *ด.ช. ม.ช.ท.* ผู้ว่าจ้าง
 (นาย मुखตาร์ มุขทาร์)
 นายกองจัดการบริหารส่วนจังหวัด...

(ลงชื่อ) *ด.ช. น.ช.ท.* ผู้รับจ้าง
 (นาย นาอ็พ หนี)
 (.....)

(ลงชื่อ) *ด.ช. พ.ช.ท.* พยาน
 (นางสาว กวิรินทร์ ทองเทศ)

(ลงชื่อ) *ด.ช. ช.ช.ท.*
 (นางสาว ปิยะธิดา ชูโชติ)

10. กรณีที่ผู้ว่าจ้าง...
 11. กรณีที่ผู้รับจ้าง...
 12. กรณีที่พยาน...
 13. กรณีที่...
 14. PLAN...
 15. PLAN/2 DIFF...



คำสั่ง องค์การบริหารส่วนจังหวัดยะลา

ที่ ๑๐๖๘/๒๕๖๗

เรื่อง แต่งตั้ง คณะกรรมการซื้อหรือจ้างโดยวิธีคัดเลือก คณะกรรมการตรวจรับพัสดุ และผู้ควบคุมงาน
สำหรับการจ้างก่อสร้างโครงการปรับปรุงและซ่อมบำรุงรักษาทาง หมายเลขทางหลวง ยล.ถ ๑-๐๐๓๗ วัดแห่งเจีย
หมู่ที่ ๗ ตำบลสะเตงนอก อำเภอเมืองยะลา - บ้านเนินงาม หมู่ที่ ๓ ตำบลเนินงาม อำเภอรามัน จังหวัดยะลา
โดยวิธีคัดเลือก

ด้วย องค์การบริหารส่วนจังหวัดยะลา มีความประสงค์จะ จ้างก่อสร้างโครงการปรับปรุงและซ่อมบำรุง
รักษาทาง หมายเลขทางหลวง ยล.ถ ๑-๐๐๓๗ วัดแห่งเจีย หมู่ที่ ๗ ตำบลสะเตงนอก อำเภอเมืองยะลา - บ้านเนินงาม
หมู่ที่ ๓ ตำบลเนินงาม อำเภอรามัน จังหวัดยะลา โดยวิธีคัดเลือก และเพื่อให้เป็นไปตามระเบียบกระทรวงการคลังว่า
ด้วยการจัดซื้อจัดจ้างและการบริหารพัสดุภาครัฐ พ.ศ. ๒๕๖๐ จึงขอแต่งตั้งรายชื่อต่อไปนี้เป็น คณะกรรมการซื้อหรือ
จ้างโดยวิธีคัดเลือก คณะกรรมการตรวจรับพัสดุ และผู้ควบคุมงาน สำหรับการจ้างก่อสร้างโครงการปรับปรุงและซ่อม
บำรุงรักษาทาง หมายเลขทางหลวง ยล.ถ ๑-๐๐๓๗ วัดแห่งเจีย หมู่ที่ ๗ ตำบลสะเตงนอก อำเภอเมืองยะลา - บ้าน
เนินงาม หมู่ที่ ๓ ตำบลเนินงาม อำเภอรามัน จังหวัดยะลา โดยวิธีคัดเลือก

คณะกรรมการซื้อหรือจ้างโดยวิธีคัดเลือก

- | | |
|----------------------------------|----------------|
| ๑. นางบุษกร เหตุทอง | ประธานกรรมการฯ |
| หัวหน้าฝ่ายส่งเสริมการท่องเที่ยว | |
| ๒. นางสาวพรรณนิภา พรพระสงฆ์ | กรรมการ |
| นิติกรชำนาญการ | |
| ๓. นายนัศรุล เจ๊ะซู | กรรมการ |
| ผู้ช่วยนายช่างโยธา | |
- อำนาจและหน้าที่

๑. พิจารณาคูณสมบัติของผู้ประกอบการที่มายื่นข้อเสนอให้เป็นไปตามเงื่อนไขที่กำหนดในหนังสือ
เชิญชวน

๒. พิจารณาคัดเลือกผู้ประกอบการตามหลักเกณฑ์การพิจารณาข้อเสนอที่กำหนดไว้ในหนังสือเชิญ
ชวน

๓. รายงานผลการพิจารณาและเสนอความเห็น ต่อหัวหน้าหน่วยงานของรัฐ
การกำหนดระยะเวลาในการพิจารณาผลการเสนอราคา

กำหนดระยะเวลาในการพิจารณาผลการเสนอราคาให้แล้วเสร็จภายใน ๗ วัน นับถัดจากวันเสนอ
ราคา

/คณะกรรมการ...

คณะกรรมการตรวจรับพัสดุ

๑. นายเอกราช ยี่เส้น

ประธานกรรมการฯ

หัวหน้าฝ่ายสำรวจและออกแบบ

๒. นายหัสตินทร์ หะยี่เต็ง

กรรมการ

นายช่างสำรวจชำนาญงาน

๓. นายอสมิต ตาละ

กรรมการ

นายช่างโยธาชำนาญงาน

อำนาจและหน้าที่

ทำการตรวจรับพัสดุให้เป็นไปตามเงื่อนไขของสัญญาหรือข้อตกลงนั้น และถือปฏิบัติตามหนังสือคณะกรรมการวินิจฉัยปัญหาการจัดซื้อจัดจ้างและการบริหารพัสดุภาครัฐ กรมบัญชีกลาง ด่วนที่สุด ที่ กค (กวจ) ๐๔๐๕.๒/ว ๗๘ ลงวันที่ ๓๑ มกราคม ๒๕๖๕ เรื่อง อนุมัติยกเว้นและกำหนดแนวทางปฏิบัติตามกฎกระทรวงกำหนดพัสดุและวิธีการจัดซื้อจัดจ้างพัสดุที่รัฐต้องการส่งเสริมหรือสนับสนุน (ฉบับที่ ๒)

พ.ศ. ๒๕๖๓

ผู้ควบคุมงาน

๑. นายชูไฮมี ชุมนุมพันธ์

หัวหน้าผู้ควบคุมงาน

นายช่างโยธาอาวุโส

๒. นายอามัน ตาละ

ผู้ควบคุมงาน

นายช่างโยธาชำนาญงาน

อำนาจและหน้าที่

ควบคุมงาน และรับผิดชอบคำนวณขอค่าชดเชยงานก่อสร้างตามสัญญาแบบปรับราคาได้ (ค่า K) รวมถึงกำหนดให้หัวหน้าผู้ควบคุมงานมีหน้าที่ในการตรวจสอบความชำรุดบกพร่องของงาน พร้อมรายงานผลผ่านเจ้าหน้าที่พัสดุทุก ๓ เดือน จนกว่าจะสิ้นภาระผูกพันตามสัญญาให้ทราบด้วย

สั่ง ณ วันที่ ๖ พฤศจิกายน พ.ศ.๒๕๖๗

(นายระเด่น สมะแอ)

รองนายกองค์การบริหารส่วนจังหวัดยะลา ปฏิบัติราชการแทน
นายกองค์การบริหารส่วนจังหวัดยะลา