

## สัญญาจ้างก่อสร้าง

สัญญาเลขที่ ๐๐๑๙๗/๒๕๖๖

สัญญาฉบับนี้ทำขึ้น ณ องค์การบริหารส่วนจังหวัดยะลา ตำบลสะเตง อำเภอเมืองยะลา จังหวัดยะลา เมื่อวันที่ ๒๔ มีนาคม ๒๕๖๖ ระหว่าง องค์การบริหารส่วนจังหวัดยะลา โดย นายระเด่น สมะมะแอ ตำแหน่ง รองนายกองค์การบริหารส่วนจังหวัดยะลา ปฏิบัติราชการแทน นายกองค้การบริหารส่วนจังหวัดยะลา ซึ่งต่อไปในสัญญานี้เรียกว่า "ผู้ว่าจ้าง" ฝ่ายหนึ่ง กับ บริษัท ก้าวมันวัฒนกิจ จำกัด ซึ่งจดทะเบียนเป็นนิติบุคคล ณ สำนักงานทะเบียนหุ้นส่วนบริษัท จังหวัดยะลา กรมพัฒนาธุรกิจการค้า กระทรวงพาณิชย์ มีสำนักงานใหญ่อยู่ เลขที่ ๕/๕-๕/๖ ถนนผังเมือง ๒ ตำบลสะเตง อำเภอเมืองยะลา จังหวัดยะลา โดย นายคำสิงห์ ลีระพันธ์ ผู้มีอำนาจลงนามผูกพันนิติบุคคลปรากฏตามหนังสือรับรองของ สำนักงานทะเบียนหุ้นส่วนบริษัท จังหวัดยะลา กรมพัฒนาธุรกิจการค้า กระทรวงพาณิชย์ ที่ ยล.๐๐๐๒๖๕ ลงวันที่ ๒๐ กุมภาพันธ์ ๒๕๖๖ และหนังสือมอบอำนาจลงวันที่ ๒๔ มีนาคม ๒๕๖๖ แนบท้ายสัญญานี้ ซึ่งต่อไปในสัญญานี้เรียกว่า "ผู้รับจ้าง" อีกฝ่ายหนึ่ง คู่สัญญาได้ตกลงกันมีข้อความดังต่อไปนี้

### ข้อ ๑. ข้อตกลงว่าจ้าง

ผู้ว่าจ้างตกลงจ้างและผู้รับจ้างตกลงรับจ้างทำงาน โครงการก่อสร้างอาคารอเนกประสงค์ คสล. ๑ ชั้น บ้านเปะยานี หมู่ที่ ๓ ตำบลสะเตงนอก อำเภอเมืองยะลา จังหวัดยะลา โดยวิธีคัดเลือก ขนาดความกว้าง ๑๐.๐๐ เมตร ขนาดความยาว ๒๐.๐๐ เมตร ณ บ้านเปะยานี หมู่ที่ ๓ ตำบลสะเตงนอก อำเภอเมืองยะลา จังหวัดยะลา ตามข้อกำหนดและเงื่อนไขแห่งสัญญานี้รวมทั้งเอกสารแนบท้ายสัญญา ผู้รับจ้างตกลงที่จะจัดหาแรงงานและวัสดุ เครื่องมือเครื่องใช้ ตลอดจนอุปกรณ์ต่างๆ ชนิดดีเพื่อใช้ในการจ้างตามสัญญานี้

### ข้อ ๒. เอกสารอันเป็นส่วนหนึ่งของสัญญา

เอกสารแนบท้ายสัญญาดังต่อไปนี้ให้ถือเป็นส่วนหนึ่งของสัญญานี้

- ๒.๑ ผนวก ๑ ใบเสนอราคา+บันทึกการต่อรองราคา จำนวน ๔ (สี่) หน้า
- ๒.๒ ผนวก ๒ รายละเอียดปริมาณงาน จำนวน ๗ (เจ็ด) หน้า
- ๒.๓ ผนวก ๓ รายละเอียดแบ่งงวดงาน จำนวน ๒ (สอง) หน้า
- ๒.๔ ผนวก ๔ รายละเอียดสัญญาแบบปรับราคาได้(ค่า K) จำนวน ๑ (หนึ่ง) หน้า
- ๒.๕ ผนวก ๕ รายละเอียดหนังสือรับรองผู้ประกอบการวิชาชีพควบคุมงาน+หนังสือรับรองช่างผู้ควบคุมงานก่อสร้าง จำนวน ๖ (หก) หน้า
- ๒.๖ ผนวก ๖ รายละเอียดแบบป้าย+แบบแปลน จำนวน ๒๐ (ยี่สิบ) หน้า
- ๒.๗ ผนวก ๗ เงื่อนไขรายละเอียดการใช้วัสดุในงานก่อสร้าง จำนวน ๓ (สาม) หน้า

ลงชื่อ

ผู้ว่าจ้าง

ลงชื่อ



(นายระเด่น สมะมะแอ)

(นายคำสิงห์ ลีระพันธ์)

รองนายกองค์การบริหารส่วนจังหวัดยะลา ปฏิบัติราชการแทน

นายกองค์การบริหารส่วนจังหวัดยะลา

ความใดในเอกสารแนบท้ายสัญญาที่ขัดหรือแย้งกับข้อความในสัญญานี้ ให้ใช้ข้อความในสัญญานี้ บังคับ และในกรณีที่เอกสารแนบท้ายสัญญาขัดแย้งกันเอง ผู้รับจ้างจะต้องปฏิบัติตามคำวินิจฉัยของผู้ว่าจ้าง คำวินิจฉัยของผู้ว่าจ้างให้ถือเป็นที่สุด และผู้รับจ้างไม่มีสิทธิเรียกร้องค่าจ้าง ค่าเสียหายหรือค่าใช้จ่ายใดๆ เพิ่มเติมจากผู้ว่าจ้างทั้งสิ้น

**ข้อ ๓. หลักประกันการปฏิบัติตามสัญญา**

ในขณะที่ทำสัญญานี้ผู้รับจ้างได้นำหลักประกันเป็น หนังสือค้ำประกัน บมจ.ธนาคารกรุงไทย ศูนย์ปฏิบัติการปิดตานิ เลขที่ ๐๐๐๑๙/๒๐๐๙๓๒/๐๐๒๘/๖๖ ลงวันที่ ๒๔ มีนาคม ๒๕๖๖ เป็นจำนวนเงิน ๑๔๙,๒๕๐.- บาท (หนึ่งแสนสี่หมื่นเก้าพันสองร้อยห้าสิบบาทถ้วน) ซึ่งเท่ากับร้อยละ .....๕.....(.....ห้า.....) ของราคาค่าจ้างตามสัญญา มามอบให้แก่ผู้ว่าจ้างเพื่อเป็นหลักประกันการปฏิบัติตามสัญญานี้

กรณีผู้รับจ้างใช้หนังสือค้ำประกันมาเป็นหลักประกันการปฏิบัติตามสัญญา หนังสือค้ำประกันดังกล่าว จะต้องออกโดยธนาคารที่ประกอบกิจการในประเทศไทย หรือโดยบริษัทเงินทุนหรือบริษัทหลักทรัพย์ที่ได้รับอนุญาตให้ประกอบกิจการเงินทุนเพื่อการพาณิชย์และประกอบธุรกิจ ค้ำประกันตามประกาศของธนาคารแห่งประเทศไทย ตามรายชื่อบริษัทเงินทุนที่ธนาคารแห่งประเทศไทยแจ้งเวียนให้ทราบตามแบบที่คณะกรรมการนโยบายการจัดซื้อจัดจ้างและการบริหารพัสดุภาครัฐกำหนดหรืออาจเป็นหนังสือค้ำประกันอิเล็กทรอนิกส์ตามวิธีการที่กรมบัญชีกลางกำหนดก็ได้ และจะต้องมีอายุการค้ำประกันตลอดไปจนกว่าผู้รับจ้างพ้นข้อผูกพันตามสัญญานี้

หลักประกันที่ผู้รับจ้างนำมามอบให้ตามวรรคหนึ่ง จะต้องมีอายุครอบคลุมความรับผิดชอบทั้งปวงของผู้รับจ้างตลอดอายุสัญญา ถ้าหลักประกันที่ผู้รับจ้างนำมามอบให้ดังกล่าวลดลงหรือเสื่อมค่าลง หรือมีอายุไม่ครอบคลุมถึงความรับผิดชอบของผู้รับจ้างตลอดอายุสัญญา ไม่ว่าด้วยเหตุใดๆ ก็ตาม รวมถึงกรณี ผู้รับจ้างส่งมอบงานล่าช้าเป็นเหตุให้ระยะเวลาแล้วเสร็จหรือวันครบกำหนดความรับผิดชอบในความชำรุดบกพร่องตามสัญญาเปลี่ยนแปลงไป ไม่ว่าจะเกิดขึ้นคราวใด ผู้รับจ้างต้องหาหลักประกันใหม่หรือหลักประกันเพิ่มเติมให้มีจำนวนครบถ้วนตามวรรคหนึ่งมามอบให้แก่ผู้ว่าจ้างภายใน ๗ (เจ็ด) วัน นับถัดจากวันที่ได้รับแจ้งเป็นหนังสือจากผู้ว่าจ้าง

หลักประกันที่ผู้รับจ้างนำมามอบไว้ตามข้อนี้ ผู้ว่าจ้างจะคืนให้แก่ผู้รับจ้าง โดยไม่มีดอกเบี้ย เมื่อผู้รับจ้างพ้นจากข้อผูกพัน และความรับผิดชอบทั้งปวงตามสัญญานี้แล้ว

**ข้อ ๔ (ข) ค่าจ้างและการจ่ายเงิน**

ผู้ว่าจ้าง ตกลงจ่าย และผู้รับจ้างตกลงรับเงินค่าจ้างจำนวนเงิน ๒,๙๘๕,๐๐๐.๐๐ บาท (สองล้านเก้าแสนแปดหมื่นห้าพันบาทถ้วน) ซึ่งได้รวมภาษีมูลค่าเพิ่ม จำนวน ๑๙๕,๒๘๐.๓๗ บาท (หนึ่งแสนเก้าหมื่นห้าพันสองร้อยแปดสิบบาทสามสิบเจ็ดสตางค์) ตลอดจน ภาษีอากรอื่น ๆ และค่าใช้จ่ายทั้งปวงด้วยแล้ว โดยถือราคาเหมารวม เป็นเกณฑ์ และกำหนดการจ่ายเงิน เป็นงวด ๆ ดังนี้

ลงชื่อ



ผู้ว่าจ้าง

ลงชื่อ



(นายระเด่น สมะแอ)

(นายคำสิงห์ ลีระพันธ์)

รองนายกองค์การบริหารส่วนจังหวัดยะลา ปฏิบัติราชการแทน

นายกองค์การบริหารส่วนจังหวัดยะลา



๕.๒ เมื่อผู้ว่าจ้างเรียกร้อง ผู้รับจ้างต้องแสดงหลักฐานการใช้จ่ายเงินค่าจ้างล่วงหน้าเพื่อพิสูจน์ว่าได้เป็นไปตามข้อ ๕.๑ ภายในกำหนด ๑๕ (สิบห้า) วัน นับถัดจากวันได้รับแจ้งเป็นหนังสือจากผู้ว่าจ้างหากผู้รับจ้างไม่อาจแสดงหลักฐานดังกล่าวภายในกำหนด ๑๕ (สิบห้า) วัน ผู้ว่าจ้างอาจเรียกเงินค่าจ้างล่วงหน้านั้นคืนจากผู้รับจ้าง หรือบังคับเอาจากหลักประกันการรับเงินค่าจ้างล่วงหน้าได้ทันที

๕.๓ (ข) (สำหรับสัญญาที่เป็นราคาเหมารวม)

ในการจ่ายเงินค่าจ้างให้แก่ผู้รับจ้างตามข้อ ๔ ผู้ว่าจ้างจะหักเงินค่าจ้างในแต่ละงวดเพื่อชดใช้คืนเงินค่าจ้างล่วงหน้าไว้จำนวนร้อยละ - ของจำนวนเงินค่าจ้างในแต่ละงวดจนกว่าจำนวนเงินไว้จะครบตามจำนวนเงินที่หักค่าจ้างล่วงหน้าจากผู้รับจ้างได้รับไปแล้ว ยกเว้นค่าจ้างงวดสุดท้ายจะหักไว้เป็นจำนวนเท่ากับจำนวนเงินค่าจ้างล่วงหน้าที่เหลือทั้งหมด

๕.๔ เงินจำนวนใด ๆ ก็ตามที่ผู้รับจ้างจะต้องจ่ายให้แก่ผู้ว่าจ้างเพื่อชำระหนี้หรือเพื่อชดใช้ความรับผิดต่างๆ ตามสัญญา ผู้ว่าจ้างจะหักเอาจากเงินค่าจ้างงวดที่จะจ่ายให้แก่ผู้รับจ้างก่อนที่จะหักชดใช้คืนเงินค่าจ้างล่วงหน้า

๕.๕ ในกรณีที่มีการบอกเลิกสัญญา หากเงินค่าจ้างล่วงหน้าที่เหลือเกินกว่าจำนวนเงินที่ผู้รับจ้างจะได้รับหลังจากหักชดใช้ในกรณีอื่นแล้ว ผู้รับจ้างจะต้องจ่ายคืนเงินจำนวนที่เหลือนั้นให้แก่ผู้ว่าจ้าง ภายใน ๗ (เจ็ด) วัน นับถัดจากวันได้รับแจ้งเป็นหนังสือจากผู้ว่าจ้าง

๕.๖ (ข) (สำหรับสัญญาที่เป็นราคาเหมารวม)

ผู้ว่าจ้างจะคืนหลักประกันการรับเงินค่าจ้างล่วงหน้าให้แก่ผู้รับจ้าง ต่อเมื่อผู้ว่าจ้างได้หักเงินค่าจ้างไว้ครบจำนวนเงินค่าจ้างล่วงหน้าตามข้อ ๕.๓ (ข) แล้ว เว้นแต่ในกรณีดังต่อไปนี้ ผู้รับจ้างมีสิทธิขอคืนหลักประกันการรับเงินค่าจ้างล่วงหน้าบางส่วนก่อนได้

(๑) กรณีผู้รับจ้างวางหลักประกันการรับเงินค่าจ้างล่วงหน้าไว้ฉบับเดียว หากผู้ว่าจ้างได้หักเงินค่าจ้างล่วงหน้าไปแล้ว ผู้รับจ้างมีสิทธิขอคืนหลักประกันการรับเงินค่าจ้างล่วงหน้าในส่วนที่ผู้ว่าจ้างได้หักเงินค่าจ้างล่วงหน้าไปแล้วนั้น โดยผู้รับจ้างจะต้องนำหลักประกันการรับเงินค่าจ้างล่วงหน้าฉบับใหม่ที่มีมูลค่าเท่ากับเงินค่าจ้างล่วงหน้าที่เหลืออยู่มาวางให้แก่ผู้ว่าจ้าง

(๒) กรณีผู้รับจ้างได้วางหลักประกันการรับเงินค่าจ้างล่วงหน้าไว้หลายฉบับ ซึ่งแต่ละฉบับมีมูลค่าเท่ากับจำนวนเงินค่าจ้างล่วงหน้าที่ผู้ว่าจ้างจะต้องหักไว้ในแต่ละงวด หากผู้ว่าจ้างได้หักเงินค่าจ้างล่วงหน้าในงวดใดแล้ว ผู้รับจ้างมีสิทธิขอคืนหลักประกันการรับเงินค่าจ้างล่วงหน้าในงวดนั้นได้

#### ข้อ ๖. การหักเงินประกันผลงาน

ในการจ่ายเงินค่าจ้างให้แก่ผู้รับจ้างแต่ละงวด ผู้ว่าจ้างจะหักเงินจำนวนร้อยละ - ของเงินที่ต้องจ่ายในงวดนั้นเพื่อเป็นประกันผลงาน ในกรณีที่เงินประกันผลงานถูกหักไว้แล้วเป็นจำนวนเงินไม่ต่ำกว่า - บาท ผู้รับจ้างมีสิทธิที่จะขอเงินประกันผลงานคืน โดยนำหนังสือคำประกันของธนาคารหรือหนังสือคำประกันอิเล็กทรอนิกส์ซึ่งออกโดยธนาคารภายในประเทศมามอบให้ผู้ว่าจ้างเพื่อเป็นหลักประกันแทนก็ได้

ลงชื่อ

ผู้ว่าจ้าง

(นายระเด่น สมะเอ)

รองนายกองค์การบริหารส่วนจังหวัดยะลา ปฏิบัติราชการแทน

นายกองค์การบริหารส่วนจังหวัดยะลา

ลงชื่อ



(นายคำสิงห์ ลีระพันธ์)

งวดที่ ๑ เป็นจำนวนเงิน ๔๔๗,๗๕๐.๐๐ บาท (สี่แสนสี่หมื่นเจ็ดพันเจ็ดร้อยห้าสิบบาทถ้วน) เมื่อผู้รับจ้างได้ปฏิบัติงาน โครงการก่อสร้างอาคารอเนกประสงค์คสล. ๑ ชั้น บ้านเปาะยานี หมู่ที่ ๓ ตำบลสะเตงนอก อำเภอเมืองยะลา จังหวัดยะลา เมื่อได้ดำเนินการส่งมอบงานงวดที่ ๑ ให้แล้วเสร็จภายในวันที่ ๘ พฤษภาคม ๒๕๖๖

งวดที่ ๒ เป็นจำนวนเงิน ๔๔๗,๗๕๐.๐๐ บาท (สี่แสนสี่หมื่นเจ็ดพันเจ็ดร้อยห้าสิบบาทถ้วน) เมื่อผู้รับจ้างได้ปฏิบัติงาน โครงการก่อสร้างอาคารอเนกประสงค์คสล. ๑ ชั้น บ้านเปาะยานี หมู่ที่ ๓ ตำบลสะเตงนอก อำเภอเมืองยะลา จังหวัดยะลา เมื่อได้ดำเนินการส่งมอบงานงวดที่ ๒ ให้แล้วเสร็จภายในวันที่ ๒๒ มิถุนายน ๒๕๖๖

งวดที่ ๓ เป็นจำนวนเงิน ๔๔๗,๗๕๐.๐๐ บาท (สี่แสนสี่หมื่นเจ็ดพันเจ็ดร้อยห้าสิบบาทถ้วน) เมื่อผู้รับจ้างได้ปฏิบัติงาน โครงการก่อสร้างอาคารอเนกประสงค์คสล. ๑ ชั้น บ้านเปาะยานี หมู่ที่ ๓ ตำบลสะเตงนอก อำเภอเมืองยะลา จังหวัดยะลา เมื่อได้ดำเนินการส่งมอบงานงวดที่ ๓ ให้แล้วเสร็จภายในวันที่ ๖ สิงหาคม ๒๕๖๖

งวดที่ ๔ เป็นจำนวนเงิน ๔๔๗,๗๕๐.๐๐ บาท (สี่แสนสี่หมื่นเจ็ดพันเจ็ดร้อยห้าสิบบาทถ้วน) เมื่อผู้รับจ้างได้ปฏิบัติงาน โครงการก่อสร้างอาคารอเนกประสงค์คสล. ๑ ชั้น บ้านเปาะยานี หมู่ที่ ๓ ตำบลสะเตงนอก อำเภอเมืองยะลา จังหวัดยะลา เมื่อได้ดำเนินการส่งมอบงานงวดที่ ๔ ให้แล้วเสร็จภายในวันที่ ๒๐ กันยายน ๒๕๖๖

งวดที่ ๕ เป็นจำนวนเงิน ๕๔๗,๐๐๐.๐๐ บาท (ห้าแสนเก้าหมื่นเจ็ดพันบาทถ้วน) เมื่อผู้รับจ้างได้ปฏิบัติงาน โครงการก่อสร้างอาคารอเนกประสงค์คสล. ๑ ชั้น บ้านเปาะยานี หมู่ที่ ๓ ตำบลสะเตงนอก อำเภอเมืองยะลา จังหวัดยะลา เมื่อได้ดำเนินการส่งมอบงานงวดที่ ๕ ให้แล้วเสร็จภายในวันที่ ๔ พฤศจิกายน ๒๕๖๖

งวดสุดท้ายเป็นจำนวนเงิน ๕๔๗,๐๐๐.๐๐ บาท (ห้าแสนเก้าหมื่นเจ็ดพันบาทถ้วน) เมื่อผู้รับจ้างได้ปฏิบัติงานทั้งหมด ให้แล้วเสร็จเรียบร้อย ตามสัญญา รวมทั้งทำสถานที่ก่อสร้าง ให้สะอาดเรียบร้อย ตามที่กำหนดไว้ในข้อ ๒๐ ภายในวันที่ ๑๙ ธันวาคม ๒๕๖๖

#### ข้อ ๕. เงินค่าจ้างล่วงหน้า

ผู้ว่าจ้างตกลงจ่ายเงินค่าจ้างล่วงหน้าให้แก่ผู้รับจ้างเป็นจำนวนเงิน - บาท ซึ่งเท่ากับร้อยละ - ของราคาค่าจ้าง ตามสัญญาที่ระบุไว้ ในข้อ ๔

เงินค่าจ้างล่วงหน้าที่กล่าวจะจ่ายให้ภายหลังจากที่ผู้รับจ้างได้วางหลักประกันการรับเงินค่าจ้างล่วงหน้าเป็นหนังสือค้ำประกันหรือหนังสือค้ำประกันอิเล็กทรอนิกส์ของธนาคารภายในประเทศ หรือพันธบัตรรัฐบาลไทย เพิ่มเติมตามจำนวนเงินค่าจ้างล่วงหน้านั้นให้แก่ผู้ว่าจ้าง ผู้รับจ้างจะต้องออกใบเสร็จรับเงินค่าจ้างล่วงหน้า ตามแบบที่ผู้ว่าจ้างกำหนดให้ และผู้รับจ้างตกลงที่จะกระทำตามเงื่อนไขอันเกี่ยวกับการใช้จ่ายและการใช้คืนเงินค่าจ้างล่วงหน้านั้นดังต่อไปนี้

๕.๑ ผู้รับจ้างจะใช้เงินค่าจ้างล่วงหน้านั้นเพื่อเป็นค่าใช้จ่ายในการปฏิบัติงานตามสัญญาเท่านั้นหากผู้รับจ้างใช้จ่ายเงินค่าจ้างล่วงหน้า หรือส่วนใดส่วนหนึ่งของเงินค่าจ้างล่วงหน้านั้นในทางอื่นผู้ว่าจ้างอาจจะเรียกเงินค่าจ้างล่วงหน้านั้นคืนจากผู้รับจ้างหรือบังคับเอาจากหลักประกันการรับเงินค่าจ้างล่วงหน้าได้ทันที

ลงชื่อ

ผู้ว่าจ้าง

ลงชื่อ



(นายระเด่น สมะแอ)

(นายคำสิงห์ ลีระพันธ์)

รองนายกองค์การบริหารส่วนจังหวัดยะลา ปฏิบัติราชการแทน

นายกองค์การบริหารส่วนจังหวัดยะลา



ผู้ว่าจ้างจะคืนเงินประกันผลงาน และ/หรือหนังสือค้ำประกันของธนาคารดังกล่าวตามวรรคหนึ่งโดยไม่มีดอกเบี้ยให้แก่ผู้รับจ้างพร้อมกับการจ่ายเงินค่าจ้างงวดสุดท้าย

**ข้อ ๗ (ข) กำหนดเวลาแล้วเสร็จและสิทธิของผู้ว่าจ้างในการบอกเลิกสัญญา**

ผู้รับจ้างต้องเริ่มทำงานที่รับจ้างภายในวันที่ ๒๕ มีนาคม ๒๕๖๖ และจะต้องทำงานให้แล้วเสร็จบริบูรณ์ภายในวันที่ ๑๙ ธันวาคม ๒๕๖๖ ถ้าผู้รับจ้างมิได้ลงมือทำงานภายในกำหนดเวลา หรือไม่สามารถทำงานให้แล้วเสร็จตามกำหนดเวลา หรือมีเหตุให้เชื่อได้ว่าผู้รับจ้างไม่สามารถทำงานให้แล้วเสร็จภายในกำหนดเวลา หรือจะแล้วเสร็จล่าช้าเกินกว่ากำหนดเวลา หรือผู้รับจ้างทำผิดสัญญาข้อใดข้อหนึ่ง หรือตกเป็นผู้ถูกพิทักษ์ทรัพย์เด็ดขาด หรือตกเป็นผู้ล้มละลาย หรือเพิกเฉยไม่ปฏิบัติตามคำสั่งของคณะกรรมการตรวจรับพัสดุหรือผู้ควบคุมงานหรือบริษัทที่ปรึกษาซึ่งได้รับมอบอำนาจจากผู้ว่าจ้าง ผู้ว่าจ้างมีสิทธิที่จะบอกเลิกสัญญานี้ได้ และมีสิทธิจ้างผู้รับจ้างรายใหม่เข้าทำงานของผู้รับจ้างให้ลุล่วงไปด้วย การใช้สิทธิบอกเลิกสัญญานั้นไม่กระทบสิทธิของผู้ว่าจ้างที่จะเรียกร้องค่าเสียหายจากผู้รับจ้าง

การที่ผู้ว่าจ้างไม่ใช้สิทธิเลิกสัญญาดังกล่าวข้างต้นไม่เป็นเหตุให้ผู้รับจ้างพ้นจากความรับผิดตามสัญญา

**ข้อ ๘ ความรับผิดชอบในความชำรุดบกพร่องของงานจ้าง**

เมื่องานแล้วเสร็จบริบูรณ์ และผู้ว่าจ้างได้รับมอบงานจากผู้รับจ้างหรือจากผู้รับจ้างรายใหม่ ในกรณีที่มีการบอกเลิกสัญญาตามข้อ ๗ หากมีเหตุชำรุดบกพร่องหรือเสียหายเกิดขึ้นจากการจ้างนี้ ภายในกำหนด ๒ (สอง) ปี นับถัดจากวันที่ได้รับมอบงานดังกล่าว ซึ่งความชำรุดบกพร่องหรือเสียหายนั้นเกิดจากความบกพร่องของผู้รับจ้างอันเกิดจากการใช้วัสดุที่ไม่ถูกต้องหรือทำไว้ไม่เรียบร้อย หรือทำไม่ถูกต้องตามมาตรฐานแห่งหลักวิชา ผู้รับจ้างจะต้องรีบทำการแก้ไข ให้เป็นที่เรียบร้อยโดยไม่ชักช้า โดยผู้ว่าจ้างไม่ต้องออกเงินใดๆ ในการนี้ทั้งสิ้น หากผู้รับจ้างไม่กระทำการดังกล่าวภายในกำหนด ๑๕ (สิบห้า) วัน นับถัดจากวันที่ได้รับแจ้งเป็นหนังสือจาก ผู้ว่าจ้างหรือไม่ทำการแก้ไขให้ถูกต้องเรียบร้อยภายในเวลาที่ผู้ว่าจ้างกำหนด ให้ผู้ว่าจ้างมีสิทธิที่จะทำการนั้นเองหรือจ้างผู้อื่นให้ทำงานนั้น โดยผู้รับจ้างต้องเป็นผู้ออกค่าใช้จ่ายเองทั้งสิ้น

ในกรณีเร่งด่วนจำเป็นต้องรีบแก้ไขเหตุชำรุดบกพร่องหรือเสียหายโดยเร็ว และไม่อาจรอให้ผู้รับจ้างแก้ไข ในระยะเวลาที่กำหนดไว้ตามวรรคหนึ่งได้ ผู้ว่าจ้างมีสิทธิเข้าจัดการแก้ไขเหตุชำรุดบกพร่องหรือเสียหายนั้นเอง หรือจ้างผู้อื่นให้ซ่อมแซมความชำรุดบกพร่องหรือเสียหาย โดยผู้รับจ้าง ต้องรับผิดชอบชำระค่าใช้จ่ายทั้งหมด

การที่ผู้ว่าจ้างทำการนั้นเอง หรือจ้างผู้อื่นให้ทำงานนั้นแทนผู้รับจ้าง ไม่ทำให้ผู้รับจ้าง หลุดพ้นจากความรับผิดตามสัญญา หากผู้รับจ้างไม่ชดใช้ค่าใช้จ่ายหรือค่าเสียหายตามที่ผู้ว่าจ้างเรียกร้องผู้ว่าจ้างมีสิทธิบังคับจากหลักประกันการปฏิบัติตามสัญญาได้

ลงชื่อ



ผู้ว่าจ้าง

(นายระเด่น สมะมะแอ)

รองนายกองค์การบริหารส่วนจังหวัดยะลา ปฏิบัติราชการแทน

นายกองค์การบริหารส่วนจังหวัดยะลา

ลงชื่อ



(นายคำสิงห์ ลีระพันธ์)

ข้อ ๙ การจ้างช่วง

ผู้รับจ้างจะต้องไม่เอางานทั้งหมดหรือแต่บางส่วนแห่งสัญญาไปจ้างช่วงอีกทอดหนึ่ง เว้นแต่การจ้างช่วงงานแต่บางส่วนที่ได้รับอนุญาตเป็นหนังสือจากผู้ว่าจ้างแล้ว การที่ผู้ว่าจ้างได้อนุญาตให้จ้างช่วงงานแต่บางส่วนดังกล่าวนี้ ไม่เป็นเหตุให้ผู้รับจ้างหลุดพ้นจาก ความรับผิดชอบหรือพันธะหน้าที่ตามสัญญา และผู้รับจ้างจะยังคงต้องรับผิดชอบในความผิดและความประมาทเลินเล่อของผู้รับจ้างช่วง หรือของตัวแทนหรือลูกจ้างของผู้รับจ้างช่วงนั้นทุกประการ

กรณีผู้รับจ้างไปจ้างช่วงงานแต่บางส่วนโดยฝ่าฝืนความในวรรคหนึ่ง ผู้รับจ้างต้องชำระค่าปรับให้แก่ผู้ว่าจ้างเป็นจำนวนเงินในอัตราร้อยละ ๑๐ (สิบ) ของวงเงินของงานที่จ้างช่วงตามสัญญา ทั้งนี้ ไม่ตัดสิทธิผู้ว่าจ้างในการบอกเลิกสัญญา

ข้อ ๑๐ การควบคุมงานของผู้รับจ้าง

ผู้รับจ้างจะต้องควบคุมงานที่รับจ้างอย่างเอาใจใส่ ด้วยประสิทธิภาพและความชำนาญ และในระหว่างทำงานที่รับจ้างจะต้องจัดให้มีผู้แทนซึ่งทำงานเต็มเวลาเป็นผู้รับผิดชอบควบคุมงานของ ผู้รับจ้าง ผู้แทนดังกล่าวจะต้องได้รับมอบอำนาจจากผู้รับจ้าง คำสั่งหรือคำแนะนำต่างๆ ที่ผู้ว่าจ้าง คณะกรรมการตรวจรับพัสดุ ผู้ควบคุมงาน หรือบริษัทที่ปรึกษาที่ผู้ว่าจ้างแต่งตั้ง ได้แจ้งแก่ผู้แทนเช่นนั้น ให้ถือว่าเป็นคำสั่งหรือคำแนะนำที่ได้แจ้งแก่ผู้รับจ้าง การแต่งตั้งผู้แทนตามข้อนี้จะต้องทำเป็นหนังสือและต้องได้รับความเห็นชอบเป็นหนังสือ จากผู้ว่าจ้าง การเปลี่ยนตัวหรือแต่งตั้งผู้แทนใหม่จะทำได้หากไม่ได้รับความเห็นชอบ เป็นหนังสือจากผู้ว่าจ้างก่อน

ผู้ว่าจ้างมีสิทธิที่จะขอให้เปลี่ยนตัวผู้แทนตามวรรคหนึ่ง โดยแจ้งเป็นหนังสือไปยังผู้รับจ้าง และผู้รับจ้างจะต้องทำการเปลี่ยนตัวผู้แทนนั้นโดยพลัน โดยไม่คิดค่าจ้างหรือราคาเพิ่มหรืออ้างเป็นเหตุเพื่อขยายอายุสัญญาอันเนื่องมาจากเหตุนี้

ข้อ ๑๑ ความรับผิดชอบของผู้รับจ้าง

ผู้รับจ้างจะต้องรับผิดชอบต่ออุบัติเหตุ ความเสียหาย หรือภัยอันตรายใดๆ อันเกิดจาก การปฏิบัติงานของผู้รับจ้าง และจะต้องรับผิดชอบต่อความเสียหายจากการกระทำของลูกจ้างหรือตัวแทน ของผู้รับจ้าง และจากการปฏิบัติงานของผู้รับจ้างช่วงด้วย (ถ้ามี)

ความเสียหายใดๆ อันเกิดแก่งานที่ผู้รับจ้างได้ทำขึ้น แม้จะเกิดขึ้นเพราะเหตุสุดวิสัย ก็ตาม ผู้รับจ้างจะต้องรับผิดชอบโดยซ่อมแซมให้คืนดีหรือ เปลี่ยนให้ใหม่โดยค่าใช้จ่ายของผู้รับจ้างเอง เว้นแต่ความเสียหายนั้นเกิดจากความผิดของผู้ว่าจ้าง ทั้งนี้ ความรับผิดชอบของผู้รับจ้างดังกล่าวในข้อนี้จะสิ้นสุดลงเมื่อผู้ว่าจ้างได้รับมอบงานครั้งสุดท้าย ซึ่งหลังจากนั้นผู้รับจ้างจะต้องรับผิดชอบเพียงในกรณีชำรุดบกพร่อง หรือความเสียหายดังกล่าวในข้อ ๘ เท่านั้น

ลงชื่อ



ผู้ว่าจ้าง

(นายระเด่น สมะแอ)

รองนายกองค์การบริหารส่วนจังหวัดยะลา ปฏิบัติราชการแทน

นายกองค์การบริหารส่วนจังหวัดยะลา

ลงชื่อ



(นายคำสิงห์ ลีระพันธ์)



ผู้รับจ้างจะต้องรับผิดชอบบุคคลภายนอกในความเสียหายใดๆ อันเกิดจาก การปฏิบัติงานของผู้รับจ้าง หรือ ลูกจ้างหรือตัวแทนของผู้รับจ้าง รวมถึงผู้รับจ้างช่วง (ถ้ามี) ตามสัญญาฯ นี้ หากผู้ว่าจ้างถูกเรียกร้องหรือฟ้องร้องหรือต้องชดใช้ค่าเสียหายให้แก่บุคคลภายนอกไปแล้ว ผู้รับจ้างจะต้อง ดำเนินการใดๆ เพื่อให้มีการว่าต่างแก่ต่างให้แก่ผู้ว่าจ้างโดยค่าใช้จ่ายของผู้รับจ้างเอง รวมทั้งผู้รับจ้างจะต้องชดใช้ค่าเสียหายนั้นๆ ตลอดจนค่าใช้จ่ายใดๆ อันเกิดจากการถูกเรียกร้องหรือถูกฟ้องร้องให้แก่ผู้ว่าจ้างทันที

**ข้อ ๑๒ การจ่ายเงินแก่ลูกจ้าง**

ผู้รับจ้างจะต้องจ่ายเงินแก่ลูกจ้างที่ผู้รับจ้างได้จ้างมาในอัตราและตามกำหนดเวลา ที่ผู้รับจ้างได้ตกลงหรือทำสัญญาไว้ต่อลูกจ้างดังกล่าว

ถ้าผู้รับจ้างไม่จ่ายเงินค่าจ้างหรือค่าทดแทนอื่นใดแก่ลูกจ้างดังกล่าวในวรรคหนึ่ง ผู้ว่าจ้างมีสิทธิที่จะเอาเงินค่าจ้างที่จะต้องจ่ายแก่ผู้รับจ้างมาจ่ายให้แก่ลูกจ้างของผู้รับจ้างดังกล่าว และให้ถือว่าผู้ว่าจ้างได้จ่ายเงินจำนวนนั้นเป็นค่าจ้างให้แก่ผู้รับจ้างตามสัญญาแล้ว

ผู้รับจ้างจะต้องจัดให้มีประกันภัยสำหรับลูกจ้างทุกคนที่จ้างมาทำงาน โดยให้ครอบคลุมถึงความรับผิดชอบทั้งปวงของผู้รับจ้าง รวมทั้งผู้รับจ้างช่วง (ถ้ามี) ในกรณีความเสียหายที่คิดค่าสินไหมทดแทนได้ตามกฎหมาย ซึ่งเกิดจากอุบัติเหตุหรือภัยอันตรายใดๆ ต่อลูกจ้างหรือบุคคลอื่น ที่ผู้รับจ้างหรือผู้รับจ้างช่วงจ้างมาทำงาน ผู้รับจ้างจะต้องส่งมอบกรมธรรม์ประกันภัยดังกล่าว พร้อมทั้งหลักฐานการชำระเบี้ยประกันให้แก่ผู้ว่าจ้างเมื่อผู้ว่าจ้างเรียกร้อง

**ข้อ ๑๓ การตรวจงานจ้าง**

ถ้าผู้ว่าจ้างแต่งตั้งคณะกรรมการตรวจรับพัสดุ ผู้ควบคุมงาน หรือบริษัท ที่ปรึกษา เพื่อควบคุมการทำงานของ ผู้รับจ้าง คณะกรรมการตรวจ รับพัสดุ ผู้ควบคุมงาน หรือบริษัทที่ปรึกษานั้น มีอำนาจเข้าไปตรวจการงานในโรงงานและสถานที่ก่อสร้างได้ตลอดเวลา และผู้รับจ้างจะต้องอำนวยความสะดวกและให้ความช่วยเหลือในการนั้นตามสมควร

การที่มีคณะกรรมการตรวจรับพัสดุ ผู้ควบคุมงาน หรือบริษัทที่ปรึกษานั้น หากทำให้ผู้รับจ้างพ้นความรับผิดชอบตามสัญญาฯ นี้ข้อใดข้อหนึ่งไม่

**ข้อ ๑๔ แบบรูปและรายการละเอียดคลาดเคลื่อน**

ผู้รับจ้างรับรองว่าได้ตรวจสอบและทำความเข้าใจในแบบรูปและรายการละเอียดโดยถี่ถ้วนแล้ว หากปรากฏว่าแบบรูปและรายการละเอียดนั้นผิดพลาดหรือคลาดเคลื่อน ไปจากหลักการทางวิศวกรรมหรือทางเทคนิค ผู้รับจ้างตกลงที่จะปฏิบัติตามคำวินิจฉัยของผู้ว่าจ้าง คณะกรรมการตรวจรับพัสดุ ผู้ควบคุมงาน หรือบริษัทที่ปรึกษาที่ผู้ว่าจ้างแต่งตั้ง เพื่อให้ งานแล้วเสร็จบริบูรณ์ คำวินิจฉัยดังกล่าวให้ถือเป็นที่สุด โดยผู้รับจ้างจะคิดค่าจ้าง ค่าเสียหาย หรือค่าใช้จ่ายใดๆ เพิ่มขึ้น จากผู้ว่าจ้างหรือขอขยายอายุสัญญาไม่ได้

ลงชื่อ



ผู้ว่าจ้าง

(นายระเด่น สมะแอ)

รองนายกองค์การบริหารส่วนจังหวัดยะลา ปฏิบัติราชการแทน

นายกองค์การบริหารส่วนจังหวัดยะลา

ลงชื่อ



(นายคำสิงห์ ลีระพันธ์)

ข้อ ๑๕ การควบคุมงานโดยผู้ว่าจ้าง

ผู้รับจ้างตกลงว่าคณะกรรมการตรวจรับพัสดุ ผู้ควบคุมงาน หรือบริษัท ที่ปรึกษาที่ผู้ว่าจ้างแต่งตั้ง มีอำนาจที่จะตรวจสอบและควบคุมงานเพื่อให้เป็นไปตาม สัญญานี้ และมีอำนาจที่จะสั่งให้แก้ไขเปลี่ยนแปลงเพิ่มเติม หรือตัดทอนซึ่งงานตามสัญญานี้ หากผู้รับจ้างขัดขืน ไม่ปฏิบัติตาม ผู้ว่าจ้าง คณะกรรมการตรวจ รับพัสดุ ผู้ควบคุมงาน หรือ บริษัทที่ปรึกษา มีอำนาจ ที่จะสั่งให้หยุดการนั้นชั่วคราวได้ ความล่าช้าในกรณีเช่นนี้ ผู้รับจ้างจะถือเป็นเหตุขอขยายระยะเวลา การปฏิบัติงานตามสัญญาหรือเรียกร้องค่าเสียหายใดๆ ไม่ได้ทั้งสิ้น

ข้อ ๑๖ งานพิเศษและการแก้ไขงาน

ผู้ว่าจ้างมีสิทธิที่จะสั่งเป็นหนังสือให้ผู้รับจ้างทำงานพิเศษซึ่งไม่ได้แสดงไว้หรือรวมอยู่ในเอกสารสัญญานี้ หากงานพิเศษนั้นๆ อยู่ในขอบข่ายทั่วไปแห่งวัตถุประสงค์ของสัญญานี้ นอกจากนี้ ผู้ว่าจ้างยังมีสิทธิสั่งให้เปลี่ยนแปลงหรือแก้ไข แบบรูปและข้อกำหนดต่างๆ ในเอกสารสัญญานี้ด้วย

อัตราค่าจ้างหรือราคาที่กำหนดใช้ในสัญญานี้ ให้กำหนดใช้สำหรับงานพิเศษ หรืองานที่เพิ่มเติมขึ้น หรือตัด ทอนลงทั้งปวงตามคำสั่งของผู้ว่าจ้าง หากในสัญญาไม่ได้กำหนดไว้ถึงอัตราค่าจ้าง หรือราคาใดๆ ที่จะนำมาใช้สำหรับงานพิเศษ หรืองานที่เพิ่มเติมหรือลดลงดังกล่าว ผู้ว่าจ้าง และผู้รับจ้างจะได้ตกลงกันที่จะกำหนดอัตราค่าจ้างหรือราคาที่จะเพิ่มเติมหรือลดลง รวมทั้งการขยายระยะเวลา (ถ้ามี) กันใหม่เพื่อความเหมาะสม ในกรณีที่ตกลงกันไม่ได้ ผู้ว่าจ้างจะกำหนดอัตราจ้าง หรือราคาตาม แต่ผู้ว่าจ้างจะเห็นว่าเหมาะสมและถูกต้อง ซึ่งผู้รับจ้างจะต้องปฏิบัติงานตามคำสั่งของผู้ว่าจ้างไปก่อนเพื่อมิให้เกิดความเสียหาย แก่งานที่จ้าง

ข้อ ๑๗ ค่าปรับ

หากผู้รับจ้างไม่สามารถทำงานให้แล้วเสร็จภายในเวลาที่กำหนดไว้ ในสัญญาและผู้ว่าจ้างยังมิได้บอกเลิก สัญญา ผู้รับจ้างจะต้องชำระค่าปรับให้แก่ผู้ว่าจ้างเป็น จำนวนเงินวันละ ๒,๙๘๕.๐๐ - บาท (สองพันเก้าร้อยแปดสิบห้าบาทถ้วน) และจะต้องชำระค่าใช้จ่ายในการควบคุมงาน (ถ้ามี) ในเมื่อผู้ว่าจ้าง ต้องจ้างผู้ควบคุมงานอีกต่อหนึ่งเป็นจำนวนเงินวันละ ๔๕๐.๐๐ บาท (สี่ร้อยห้าสิบบาทถ้วน) นับถัดจากวันที่ครบกำหนดเวลาแล้วเสร็จของงานตามสัญญาหรือวันที่ผู้ว่าจ้างได้ขยาย เวลาทำงานให้ จนถึงวันที่ทำงานแล้วเสร็จจริง นอกจากนี้ ผู้รับจ้างยอมให้ผู้ว่าจ้างเรียกค่าเสียหายอันเกิดขึ้นจากการที่ผู้รับจ้าง ทำงานล่าช้าเฉพาะส่วนที่เกินกว่าจำนวนค่าปรับและค่าใช้จ่ายดังกล่าวได้อีกด้วย

ในระหว่างที่ผู้ว่าจ้างยังมิได้บอกเลิกสัญญานั้น หากผู้ว่าจ้างเห็นว่าผู้รับจ้าง จะไม่สามารถปฏิบัติตามสัญญา ต่อไปได้ ผู้ว่าจ้างจะใช้สิทธิบอกเลิกสัญญาและใช้สิทธิตามข้อ ๑๘ ก็ได้ และถ้าผู้ว่าจ้างได้แจ้งข้อเรียกร้องไปยังผู้รับจ้างเมื่อครบ กำหนดเวลาแล้วเสร็จของงานขอให้ชำระค่าปรับแล้ว ผู้ว่าจ้างมีสิทธิที่จะปรับผู้รับจ้างจนถึงวันบอกเลิกสัญญาได้อีกด้วย

ลงชื่อ

ผู้ว่าจ้าง

(นายระเด่น สมะแอ)

รองนายกองค์การบริหารส่วนจังหวัดยะลา ปฏิบัติราชการแทน

นายกองค์การบริหารส่วนจังหวัดยะลา

ลงชื่อ



(นายคำสิงห์ ลีระพันธ์)



**ข้อ ๑๘ สิทธิของผู้ว่าจ้างภายหลังบอกเลิกสัญญา**

ในกรณีที่ผู้ว่าจ้างบอกเลิกสัญญา ผู้ว่าจ้างอาจทำงานนั้นเองหรือว่าจ้างผู้อื่นให้ทำงานนั้นต่อจนแล้วเสร็จก็ได้ ผู้ว่าจ้างหรือผู้ที่รับจ้างทำงานนั้นต่อมีสิทธิใช้เครื่องใช้ในการก่อสร้าง สิ่งที่สร้างขึ้นชั่วคราวสำหรับงานก่อสร้าง และวัสดุต่างๆ ซึ่งเห็นว่าจะต้องสงวนเอาไว้เพื่อการปฏิบัติงานตามสัญญา ตามที่จะเห็นสมควร

ในกรณีดังกล่าว ผู้ว่าจ้างมีสิทธิริบหรือบังคับจากหลักประกันการปฏิบัติตามสัญญาทั้งหมด หรือบางส่วนตามแต่จะเห็นสมควร นอกจากนั้น ผู้รับจ้างจะต้องรับผิดชอบในค่าเสียหายซึ่งเป็นจำนวน เกินกว่าหลักประกันการปฏิบัติตามสัญญา รวมทั้งค่าใช้จ่ายที่เพิ่มขึ้น ในการทำงานนั้นต่อให้แล้วเสร็จตามสัญญา ตลอดจนค่าใช้จ่ายในการควบคุมงานเพิ่ม (ถ้ามี) ซึ่งผู้ว่าจ้างจะหัก เอาจากเงินประกันผลงานหรือจำนวนเงินใดๆ ที่จะจ่ายให้แก่ผู้รับจ้างก็ได้

**ข้อ ๑๙. การบังคับค่าปรับ ค่าเสียหาย และค่าใช้จ่าย**

ในกรณีที่ผู้รับจ้างไม่ปฏิบัติตามสัญญาข้อหนึ่งข้อใดด้วยเหตุใดๆ ก็ตาม จนเป็นเหตุให้เกิดค่าปรับ ค่าเสียหาย หรือค่าใช้จ่ายแก่ผู้ว่าจ้าง ผู้รับจ้างต้องชดเชยค่าปรับ ค่าเสียหาย หรือค่าใช้จ่ายดังกล่าวให้แก่ผู้ว่าจ้างโดยสิ้นเชิงภายในกำหนด ๑๕ (สิบห้า) วัน นับถัดจากวันที่ได้รับแจ้งเป็นหนังสือจากผู้ว่าจ้าง หากผู้รับจ้างไม่ชดเชยให้ถูกต้องครบถ้วนภายในระยะเวลาดังกล่าวให้ผู้ว่าจ้างมีสิทธิที่จะหักเอาจากจำนวนเงินค่าจ้างที่ต้องชำระ หรือจากเงินประกันผลงาน ของผู้รับจ้าง หรือบังคับจากหลักประกันการปฏิบัติตามสัญญาได้ทันที

หากค่าปรับ ค่าเสียหาย หรือค่าใช้จ่ายที่บังคับจากเงินค่าจ้างที่ต้องชำระ เงินประกันผลงาน หรือหลักประกันการปฏิบัติตามสัญญาแล้วยังไม่เพียงพอ ผู้รับจ้างยินยอมชำระส่วนที่เหลือ ที่ยังขาดอยู่จนครบถ้วนตามจำนวนค่าปรับ ค่าเสียหาย หรือค่าใช้จ่ายนั้น ภายในกำหนด ๑๕ (สิบห้า) วัน นับถัดจากวันที่ได้รับแจ้งเป็นหนังสือจากผู้ว่าจ้าง

หากมีเงินค่าจ้างตามสัญญาที่หักไว้จ่ายเป็นค่าปรับ ค่าเสียหาย หรือค่าใช้จ่ายแล้วยังเหลืออยู่อีกเท่าใด ผู้ว่าจ้างจะคืนให้แก่ผู้รับจ้างทั้งหมด

**ข้อ ๒๐ การทำบริเวณก่อสร้างให้เรียบร้อย**

ผู้รับจ้างจะต้องรักษาบริเวณสถานที่ปฏิบัติงานตามสัญญานี้ รวมทั้งโรงงานหรือ สิ่งอำนวยความสะดวกในการทำงานของผู้รับจ้าง ลูกจ้าง ตัวแทน หรือผู้รับจ้างช่วง (ถ้ามี) ให้สะอาด ปลอดภัย และมีประสิทธิภาพในการใช้งานตลอดระยะเวลาการจ้าง และเมื่อทำงานเสร็จสิ้นแล้วจะต้องขนย้ายบรรดาเครื่องใช้ในการทำงานจ้างรวมทั้งวัสดุ ขยะมูลฝอย และสิ่งก่อสร้างชั่วคราวต่างๆ (ถ้ามี) ทั้งจะต้องกลบเกลี่ยพื้นดินให้เรียบร้อยเพื่อให้บริเวณทั้งหมดอยู่ในสภาพที่สะอาดและใช้การได้ทันที

ลงชื่อ



ผู้ว่าจ้าง

(นายระเด่น สมะแอ)

รองนายกองค์การบริหารส่วนจังหวัดยะลา ปฏิบัติราชการแทน

นายกองค์การบริหารส่วนจังหวัดยะลา

ลงชื่อ



(นายคำสิงห์ ลีระพันธ์)

**ข้อ ๒๑ การงดหรือลดค่าปรับ หรือการขยายเวลาปฏิบัติงานตามสัญญา**

ในกรณีที่มีเหตุเกิดจากความผิดหรือความบกพร่องของฝ่ายผู้ว่าจ้าง หรือเหตุสุดวิสัย หรือเกิดจากพฤติการณ์อันหนึ่งอันใดที่ผู้รับจ้างไม่ต้องรับผิดชอบตามกฎหมาย หรือเหตุอื่นตามที่กำหนด ในกฎกระทรวง ซึ่งออกตามความในกฎหมายว่าด้วยการจัดซื้อจัดจ้างและการบริหารพัสดุภาครัฐ ทำให้ผู้รับจ้างไม่สามารถทำงานให้แล้วเสร็จตามเงื่อนไขและกำหนดเวลาแห่งสัญญานี้ได้ ผู้รับจ้างจะต้องแจ้งเหตุหรือพฤติการณ์ดังกล่าวพร้อมหลักฐานเป็นหนังสือให้ผู้ว่าจ้างทราบ เพื่อของดหรือลดค่าปรับ หรือขยายเวลาทำงานออกไปภายใน ๑๕ (สิบห้า) วันนับถัดจากวันที่เหตุนั้นสิ้นสุดลง หรือตามที่กำหนดในกฎกระทรวงดังกล่าว แล้วแต่กรณี

ถ้าผู้รับจ้างไม่ปฏิบัติให้เป็นไปตามความในวรรคหนึ่ง ให้ถือว่าผู้รับจ้างได้ละสิทธิเรียกร้อง ในการที่จะของดหรือลดค่าปรับ หรือขยายเวลาทำงานออกไปโดยไม่มีเงื่อนไขใดๆ ทั้งสิ้น เว้นแต่ กรณีเหตุเกิดจากความผิดหรือความบกพร่องของฝ่ายผู้ว่าจ้าง ซึ่งมีหลักฐานชัดเจน หรือผู้ว่าจ้างทราบดี อยู่แล้วตั้งแต่ต้น

การงดหรือลดค่าปรับ หรือขยายกำหนดเวลาทำงานตามวรรคหนึ่ง อยู่ในดุลพินิจของผู้ว่าจ้างที่จะพิจารณาตามที่เห็นสมควร

**ข้อ ๒๒. การใช้เรือไทย**

ในการปฏิบัติตามสัญญานี้ หากผู้รับจ้างจะต้องส่งหรือนำของเข้ามาจากต่างประเทศรวมทั้งเครื่องมือและอุปกรณ์ที่ต้องนำเข้ามาเพื่อปฏิบัติงานตามสัญญา ไม่ว่าจะผู้รับจ้างจะเป็นผู้นำของเข้ามาเองหรือนำเข้ามาโดยผ่านตัวแทนหรือบุคคลอื่นใด ถ้าสิ่งของนั้นต้องนำเข้ามาโดยทางเรือในเส้นทางเดินเรือที่มีเรือไทยเดินอยู่และสามารถให้บริการรับขนได้ตามที่รัฐมนตรีว่าการกระทรวงคมนาคมประกาศกำหนด ผู้รับจ้างต้องจัดการให้สิ่งของดังกล่าวบรรทุกโดยเรือไทยหรือเรือที่มีสิทธิเช่นเดียวกับเรือไทยจากต่างประเทศมายังประเทศไทยแล้วจะได้รับอนุญาตจากกรมเจ้าท่าก่อนบรรทุกของนั้นลงเรืออื่นที่มีธงเรือไทยหรือเป็นของที่รัฐมนตรีว่าการกระทรวงคมนาคมประกาศยกเว้นให้บรรทุกโดยเรืออื่นได้ ทั้งนี้ ไม่ว่าจะการส่งหรือนำเข้าสิ่งของดังกล่าวจากต่างประเทศจะเป็นแบบใด

ในการส่งมอบงานตามสัญญาให้แก่ผู้ว่าจ้าง ถ้างานนั้นมีสิ่งของตามวรรคหนึ่ง ผู้รับจ้างจะต้องส่งมอบใบตราส่ง (Bill of lading) หรือสำเนาใบตราส่งสำหรับของนั้น ซึ่งแสดงว่าได้บรรทุกมาโดยเรือไทยหรือเรือที่มีสิทธิเช่นเดียวกับเรือไทยให้แก่ผู้ว่าจ้างพร้อมกับการส่งมอบงานด้วย

ในกรณีที่สิ่งของดังกล่าวไม่ได้บรรทุกจากต่างประเทศมายังประเทศไทยโดยเรือไทยหรือเรือที่มีสิทธิเช่นเดียวกับเรือไทย ผู้รับจ้างต้องส่งมอบหลักฐานซึ่งแสดงว่าได้รับอนุญาตจากกรมเจ้าท่า ให้บรรทุกของโดยเรืออื่นได้หรือหลักฐานซึ่งแสดงว่าได้ชำระค่าธรรมเนียมพิเศษ เนื่องจากการไม่บรรทุกของโดยเรือไทยตามกฎหมาย ว่าด้วยการส่งเสริมการพาณิชย์นาวีแล้วอย่างใดอย่างหนึ่งแก่ผู้ว่าจ้างด้วย

ในกรณีที่ผู้รับจ้างไม่ส่งมอบหลักฐานอย่างใดอย่างหนึ่งดังกล่าวในวรรคสองและวรรคสามให้แก่ผู้ว่าจ้างแต่จะขอส่งมอบงานดังกล่าวให้ผู้ว่าจ้างก่อนโดยยังไม่รับชำระเงินค่าจ้าง ผู้ว่าจ้างมีสิทธิริบงานดังกล่าวไว้ก่อน และชำระเงินค่าจ้างเมื่อผู้รับจ้างได้ปฏิบัติถูกต้องครบถ้วนดังกล่าวแล้วได้

ลงชื่อ



ผู้ว่าจ้าง

ลงชื่อ



(นายระเด่น สมะแอ)

(นายคำสิงห์ ลีระพันธ์)

รองนายกองค์การบริหารส่วนจังหวัดยะลา ปฏิบัติราชการแทน

นายกองค์การบริหารส่วนจังหวัดยะลา



ข้อ ๒๓. มาตรฐานฝีมือช่าง

ผู้รับจ้างตกลงเป็นเงื่อนไขสำคัญว่า ผู้รับจ้างจะต้องมีและใช้ผู้ผ่านการทดสอบมาตรฐานฝีมือช่างจากสำนักงานพัฒนาฝีมือแรงงานจังหวัด หรือผู้มีวุฒิปริญญาตรี ปวช. ปวส. และปวท. หรือเทียบเท่าจากสถาบันการศึกษาที่ ก.พ. รับรองให้เข้ารับราชการได้ ในอัตราไม่ต่ำกว่าร้อยละ ๑๐ (สิบ) ของแต่ละสาขาช่าง แต่จะต้องมีช่างจำนวนอย่างน้อย ๑ (หนึ่ง) คน ในแต่ละสาขาช่างดังต่อไปนี้

๒๓.๑ ก่อสร้าง ✓

๒๓.๒ โยธา ✓

ผู้รับจ้างจะต้องจัดทำบัญชีแสดงจำนวนช่างทั้งหมดโดยจำแนกตามแต่ละสาขาช่างและ ระดับช่าง พร้อมกับระบุรายชื่อช่างผู้ผ่านการทดสอบมาตรฐานฝีมือช่างหรือผู้มีวุฒิปริญญาตรีดังกล่าวในวรรคหนึ่งนำมาแสดงพร้อมหลักฐานต่างๆ ต่อคณะกรรมการตรวจรับพัสดุหรือผู้ควบคุมงาน ก่อนเริ่มลงมือทำงาน และพร้อมที่จะให้ผู้ว่าจ้างหรือเจ้าหน้าที่ของผู้ว่าจ้างตรวจสอบดูได้ตลอด เวลาการทำงานตามสัญญาของผู้รับจ้าง

ข้อ ๒๔. การปรับราคาค่าจ้าง

ผู้ว่าจ้างและผู้รับจ้าง ตกลงกันให้ใช้สัญญาปรับราคาได้ สำหรับราคางานก่อสร้างตามสัญญานี้ โดยการนำสูตร Escalation Factor (K) มาใช้คำนวณราคาค่างานที่เปลี่ยนแปลงไป โดยวิธีการต่อไปนี้ ตามเงื่อนไข หลักเกณฑ์ สูตร และวิธีคำนวณที่ใช้กับสัญญาแบบปรับราคาได้ตามมติคณะรัฐมนตรีเมื่อวันที่ ๒๒ สิงหาคม ๒๕๓๒ เรื่องการพิจารณาช่วยเหลือผู้ประกอบการอาชีพงานก่อสร้าง ตามหนังสือสำนักเลขาธิการคณะรัฐมนตรี ที่ นร ๐๒๐๓/ว ๑๐๙ ลงวันที่ ๒๔ สิงหาคม ๒๕๓๒

สูตรการปรับราคา (สูตรค่า K) จะต้องคงที่ที่ระดับที่กำหนดไว้ในวันแล้วเสร็จตามที่กำหนดไว้ในสัญญา หรือภายในระยะเวลาที่ ผู้ว่าจ้าง ได้ขยายออกไป โดยจะใช้สูตรของทางราชการที่ได้ระบุตามภาคผนวก ๔

สัญญานี้ทำขึ้นเป็นสองฉบับ มีข้อความถูกต้องตรงกัน คู่สัญญาได้อ่านและเข้าใจข้อความ โดยละเอียด ตลอดแล้ว จึงได้ลงลายมือชื่อ พร้อมทั้งประทับตรา (ถ้ามี) ไว้เป็นสำคัญต่อหน้าพยาน และคู่สัญญาต่างยึดถือไว้ฝ่ายละหนึ่งฉบับ

(ลงชื่อ).....ผู้ว่าจ้าง

(นายระเด่น สมะแฉ)

รองนายกองค์การบริหารส่วนจังหวัดยะลา ปฏิบัติราชการแทน

นายกองค์การบริหารส่วนจังหวัดยะลา

(ลงชื่อ).....ผู้รับจ้าง

(นายคำสิงห์ สิริพันธ์)

(ลงชื่อ).....พยาน

(นางสาวนริگانต์ พิณโส)

(ลงชื่อ).....พยาน

(นางสาวปิยะธิดา ชูโชติ)



ที่ ยล. 000265



สำนักงานทะเบียนหุ้นส่วนบริษัทจังหวัดยะลา

กรมพัฒนาธุรกิจการค้า กระทรวงพาณิชย์

### หนังสือรับรอง

ขอรับรองว่าบริษัทนี้ ได้จดทะเบียนเป็นนิติบุคคล ตามประมวลกฎหมายแพ่งและพาณิชย์

เมื่อวันที่ 17 มกราคม 2566 ทะเบียนนิติบุคคลเลขที่ 0955566000080

ปรากฏข้อความในรายการตามเอกสารทะเบียนนิติบุคคล ณ วันออกหนังสือนี้ ดังนี้

1. ชื่อบริษัท บริษัท ก้าวมันวัฒนกิจ จำกัด
2. กรรมการของบริษัทมี 2 คน ตามรายชื่อดังต่อไปนี้
  1. นายคำสิงห์ สิริพันธ์
  2. นางสาวเอื้องจารย์ สิริพันธ์/
3. จำนวนหรือชื่อกรรมการซึ่งลงชื่อผูกพันบริษัทได้คือ นางสาวเอื้องจารย์ สิริพันธ์ ลงลายมือชื่อ และประทับตราสำคัญของบริษัท/
- 4.ทุนจดทะเบียน 5,000,000.00 บาท / ห้าล้านบาทถ้วน/
5. สำนักงานใหญ่ ตั้งอยู่เลขที่ 5/5-5/6 ถนนผังเมือง 2 ตำบลสะเตง อำเภอเมืองยะลา จังหวัดยะลา/

สำนักงานสาขา ตั้งอยู่ (1) เลขที่ 1828/62 หมู่ที่ 3 ถนนสนามบิน-ลพบุรีราเมศวร์ ตำบลควนลัง อำเภอหาดใหญ่ จังหวัดสงขลา/

สำนักงานสาขา ตั้งอยู่ (2) เลขที่ 4/52 หมู่ที่ 6 ตำบลรูสะมิแล อำเภอเมืองปัตตานี จังหวัดปัตตานี/

สำนักงานสาขา ตั้งอยู่ (3) เลขที่ 333/21 หมู่ที่ 1 ตำบลปากพูน อำเภอเมืองนครศรีธรรมราช จังหวัดนครศรีธรรมราช/

6. วัตถุประสงค์ของบริษัทมี 64 ข้อ ดังปรากฏในสำเนาเอกสารแนบท้ายหนังสือรับรองนี้ จำนวน 6 แผ่น โดยมีลายมือชื่อนายทะเบียนซึ่งรับรองเอกสารเป็นสำคัญ



ออกให้ ณ วันที่ 20 เดือน กุมภาพันธ์ พ.ศ. 2566

..... (นายระเด่น สละระแอ) ผู้รับแจ้ง

..... (นางสาวปิยะธิดา ชูโชติ) ผู้รับแจ้ง

..... (นางสาวนริگانต์ พิณโส) ทายาน



คำเตือน : ผู้ใช้ควรตรวจสอบข้อควรทราบท้ายหนังสือรับรองฉบับนี้ทุกครั้ง



กรมพัฒนาธุรกิจการค้า กระทรวงพาณิชย์  
Department of Business Development  
Ministry of Commerce

(นางสาวปิยะธิดา ชูโชติ)

ก้าวล้ำนำธุรกิจ  
Leading Business Transformation







ที่ ยล. 000265

สำนักงานทะเบียนหุ้นส่วนบริษัทจังหวัดยะลา  
กรมพัฒนาธุรกิจการค้า กระทรวงพาณิชย์

### หนังสือรับรอง

ข้อควรทราบ ประกอบหนังสือรับรอง ฉบับที่ ยล. 000265

1. บริษัทนี้เดิมจดทะเบียนเป็น ห้างหุ้นส่วนจำกัด ก้าวมันวัฒนกิจ

ทะเบียนเลขที่ 0953556000352 เมื่อวันที่ 21 มิถุนายน 2556 ได้จดทะเบียน

แปรสภาพเป็นบริษัทจำกัด เมื่อวันที่ 17 มกราคม 2566

2. หนังสือรับรองเฉพาะข้อความที่ห้าง/บริษัทได้นำมาจดทะเบียนไว้เพื่อผลทางกฎหมายเท่านั้น ข้อเท็จจริงเป็นสิ่งที่ควรหาไว้พิจารณาฐานะ

3. นายทะเบียนอาจเพิกถอนการจดทะเบียน ถ้าปรากฏว่าข้อความอันเป็นสาระสำคัญที่จดทะเบียนไม่ถูกต้อง หรือเป็นเท็จ



(ชื่อ) ..... ผู้ว่าจ้าง  
(นายระเด่น สมะเดะ)

รองนายกองค์การบริหารส่วนจังหวัดยะลา ผู้ยึดครองการแทนประธานกรรมการ

(ลงชื่อ) นายองค์การบริหารส่วนจังหวัดยะลา ผู้รับจ้าง กรรมการ

(นายอภิสิทธิ์ สาระพันธ์) กรรมการ

(ลงชื่อ) ..... พยาน

(นางสาวนริภานต์ พิณโส)

(ลงชื่อ) ..... พยาน

(นางสาวปิยะธิดา ชูโชติ)



กรมพัฒนาธุรกิจการค้า กระทรวงพาณิชย์  
Department of Business Development  
Ministry of Commerce

ก้าวสู่ความสำเร็จ  
ด้วยนวัตกรรม

Leading Business  
Transformation



วัตถุประสงค์ของ ก้าวมันวัฒนกิจ บริษัท นี้ มี ๒4 ข้อ ดังนี้

- ( ) วัตถุประสงค์ทั่วไป
- ( 1 ) ซื้อ จัดหา รับ เช่า เช่าซื้อ ถูกรวมสิทธิ์ ครอบครอง ปรับปรุง ไซ้ และจัดการโดยประการอื่นซึ่งทรัพย์สินใด ๆ ตลอดจนดอกผลของทรัพย์สินนั้น
- ( 2 ) ขาย โอน จำนอง จำนำ แลกเปลี่ยน และจำหน่ายทรัพย์สิน โดยประการอื่น
- ( 3 ) เป็นนายหน้า ตัวแทน ตัวแทนค้าต่างในกิจการและธุรกิจทุกประเภท เว้นแต่ในธุรกิจประกันภัย การหาสมาชิก ให้สมาคมและการค้าหลักทรัพย์
- ( 4 ) กู้ยืมเงิน เบิกเงินเกินบัญชีจากธนาคาร นิติบุคคล หรือสถาบันการเงินอื่น และให้กู้ยืมเงินหรือให้เครดิตด้วยวิธีการอื่น โดยจะมีหลักประกันหรือไม่ก็ตาม รวมทั้งการรับ ออก โอน และสลักหลังตัวเงิน หรือตราสารที่เปลี่ยนมือได้อย่างอื่น เว้นแต่ในธุรกิจธนาคาร ธุรกิจเงินทุน และธุรกิจเครดิตฟองซิเออร์
- ( 5 ) ทำการจัดตั้งสำนักงานสาขาหรือแต่งตั้งตัวแทน ทั้งภายในและภายนอกประเทศ
- ( 6 ) เข้าเป็นหุ้นส่วนจำกัดความรับผิดชอบในห้างหุ้นส่วนจำกัด เป็นผู้ถือหุ้นในบริษัทจำกัดและบริษัทมหาชนจำกัด วัตถุประสงค์ประกอบพาณิชย์กรรม
- ( 7 ) ประกอบกิจการค้าข้าว ผลิตภัณฑ์ข้าว มันสำปะหลัง ผลิตภัณฑ์มันสำปะหลัง ข้าวโพด งา ถั่ว พริกไทย ปอ นุ่น ฝ้าย ครั่ง ละหุ่ง ไม้ ยาง ผัก ผลไม้ ของป่า สมุนไพร หนังสือตัว เขาสัตว์ สัตว์มีชีวิต เนื้อสัตว์ชำแหละ น้ำตาล อาหารสัตว์ และพืชผลทางการเกษตรทุกชนิด
- ( 8 ) ประกอบกิจการค้าเครื่องจักร เครื่องยนต์ เครื่องมือกล เครื่องทุ่นแรง ยานพาหนะ เครื่องกำเนิดและเครื่องใช้ไฟฟ้า ตู้เย็น เครื่องปรับอากาศ พัดลม หม้อหุงข้าวไฟฟ้า เตาหุงต้มไฟฟ้า เตาทำความร้อน เครื่องทำความเย็น เครื่องครัว เครื่องเหล็ก เครื่องทองแดง เครื่องทองเหลือง เครื่องสุขภัณฑ์ เครื่องเคหะภัณฑ์ เครื่องเฟอร์นิเจอร์ เครื่องเรือน อุปกรณ์ไฟฟ้า อุปกรณ์ประปา รวมทั้งอะไหล่และอุปกรณ์ของสินค้าดังกล่าวข้างต้น
- ( 9 ) ประกอบกิจการค้าอาหารสด อาหารแห้ง อาหารสำเร็จรูป เครื่องกระป๋อง เครื่องปรุงรสอาหาร เครื่องดื่ม เครื่องเบียร์ มูหรี และเครื่องบริโภคอื่น

*[Handwritten signature]*



..... ประธานกรรมการ  
 (นายระเด่น สิริพงษ์) กรรมการ  
 รองนายกองค์การบริหารส่วนจังหวัดยะลา ปฏิบัติราชการแทน  
 (ลงชื่อ) นายองค์การบริหารส่วนจังหวัดยะลา กรรมการ  
 (นาย กำนัน กิ่ง กิ่ง กิ่ง) ผู้รับจ้าง  
 (ลงชื่อ) ..... พยาน  
 (นางสาวนริกันต์ พิณโส) .....  
 (ลงชื่อ) ..... พยาน  
 (นางสาวปิยะธิดา ชูโชติ) ก้าวมันวัฒนกิจ



กรมพัฒนาธุรกิจการค้า กระทรวงพาณิชย์  
Department of Business Development  
Ministry of Commerce

นางสาวปิยะธิดา ชูโชติ ก้าวมันวัฒนกิจ

Leading Business  
Registration





วัตถุประสงค์ของ หักหนี้/หักหนี้/บริษัท นี้ มี..... 64 .....ข้อ ดังนี้

- (10) ประกอบกิจการค้าผ้า ด้วย เครื่องนุ่งห่ม เสื้อสำเร็จรูป เครื่องแต่งกาย เครื่องประดับคน เครื่องสำอาง เครื่องใช้... และเครื่องมือเสริมความงาม และเครื่องอุปโภคอื่น
- (11) ประกอบกิจการค้ายารักษาและป้องกันโรคสำหรับคนและสัตว์ เครื่องเวชภัณฑ์ เคมีภัณฑ์ เครื่องมือแพทย์ และเภสัชกรรม ปลูก ยาปราบศัตรูพืชและสัตว์ทุกชนิด เครื่องมือเครื่องใช้ในทางวิทยาศาสตร์
- (12) ประกอบกิจการค้าทอง นาก เงิน เพชร พลอย และอัญมณีอื่น
- (13) ประกอบกิจการค้ากระดาษ เครื่องเขียน แบบเรียน แบบพิมพ์ หนังสือ อุปกรณ์การเรียน เครื่องคำนวณ เครื่องพิมพ์ อุปกรณ์การพิมพ์ สิ่งพิมพ์ หนังสือพิมพ์ ตู๋เก็บเอกสาร และเครื่องใช้สำนักงาน
- (14) ประกอบกิจการค้าพลาสติกหรือสิ่งอื่นซึ่งมีลักษณะคล้ายคลึงกัน ทั้งที่อยู่ในสภาพวัตถุดิบหรือสำเร็จรูป
- (15) ประกอบกิจการค้าวัสดุก่อสร้าง อุปกรณ์และเครื่องมือเครื่องใช้ในการก่อสร้าง เครื่องมือช่างทุกประเภท สี่ เครื่องมือทาสี เครื่องตกแต่งอาคารทุกชนิด
- (16) ประกอบกิจการค้ายางดิบ ยางแผ่น หรือยางชนิดอื่นอันผลิตขึ้นหรือได้มาจากส่วนใดส่วนหนึ่งของต้นยางพารา รวมตลอดถึงยางเทียม สิ่งทำเทียมวัตถุหรือสินค้าดังกล่าว โดยกรรมวิธีทางวิทยาศาสตร์
- (17) ประกอบกิจการทำนา ทำสวน ทำไร่ ทำนาเกลือ ทำป่าไม้ ทำสวนยาง เลี้ยงสัตว์และกิจการคอกปศุสัตว์
- (18) ประกอบกิจการ โรงพิมพ์ รับพิมพ์หนังสือ พิมพ์หนังสือจำหน่าย และออกหนังสือพิมพ์
- (19) ประกอบกิจการโรงน้ำแข็ง
- (20) ประกอบกิจการประมง แพปลา สะพานปลา
- (21) ประกอบกิจการระมัดหินและย่อยหิน
- (22) ประกอบกิจการโรงสี โรงเลื่อย โรงงานไสไม้และอบไม้ โรงงานต่อตัวถังรถยนต์ โรงงานผลิตเซรามิก และเครื่องเคลือบ โรงงานผลิตและเครื่องปั้นดินเผา โรงงานอัดปอ โรงงานสกัดน้ำมันพืช โรงงานกระดาษ โรงงานกระสอบ โรงงานทอผ้า โรงงานปั่นด้าย โรงงานย้อมและพิมพ์สาลดลายผ้า โรงงานผลิตและหล่อ ดอกยางรถยนต์ โรงงานผลิตเหล็ก โรงหล่อและกลึงโลหะ โรงงานสังกะสี โรงงานผลิตอาหารสำเร็จรูป โรงงานสุรา โรงงานแก๊ส โรงงานนมเหรี โรงงานน้ำตาล โรงงานผลิตเครื่องใช้พลาสติก โรงงานรีดและ



(ลงชื่อ) ..... ผู้ว่าจ้าง

(นายระเด่น สะมะแอ)

รองนายกองค์การบริหารส่วนจังหวัดยะลา ปฏิบัติราชการแทน

(ลงชื่อ) นายองค์การบริหารส่วนจังหวัดยะลา ผู้รับจ้าง

(นางสาวทิพย์ กิ่งระเด่น)

(ลงชื่อ) ..... พยาน

(นางสาวนริภานต์ พิณโส)

(ลงชื่อ) ..... พยาน



กรมพัฒนาธุรกิจการค้า (นางสาวปิยะธิดา สุขโชติ)

Department of Business Development  
Ministry of Commerce

ก้าวข้ามธุรกิจ Leading Business  
สู่ความสำเร็จ Transformation



วัตถุประสงค์ของ ก้าวมันนวัตกรรม/บริษัท นี้ มี.....ข้อ ดังนี้

( ) หล่อหลอมโลหะ โรงงานผลิตยานประตและหน้าต่าง โรงงานแก้ว โรงงาน..... โรงงานหล่ออย่าง..... โรงงานประกอบรถยนต์

(23) ประกอบกิจการรับเหมาก่อสร้างอาคาร อาคารพาณิชย์ อาคารที่พักอาศัย สถานที่ทำการ ถนน สะพาน เขื่อน อุโมงค์ และงานก่อสร้างอย่างอื่นทุกชนิด รวมทั้งรับทำงานโยธาทุกประเภท

(24) ประกอบกิจการเหมืองแร่ โรงงานถลุงแร่ แยกแร่ แปรรูปแร่ หลอมแร่ แต่งแร่ สำรองแร่ วิเคราะห์ และตรวจสอบแร่ บดแร่ ขนแร่

(25) ประกอบกิจการโรงฟรม กัดตาดคาร บาร์ ไนทคลับ โบว์ลิ่ง อาบอบนวด โรงภาพยนตร์และโรงมหรสพอื่น สถานที่พักตากอากาศ สนามกีฬา สระว่ายน้ำ

(26) ประกอบกิจการขนส่งและขนถ่ายสินค้า และคนโดยสารทั้งทางบก ทางน้ำ ทางอากาศ ทั้งภายในและระหว่าง ประเทศ รวมทั้งรับบริการนำของออกจากท่าเรือตามพิธีศุลกากรและการจัดระวางการขนส่งทุกชนิด

(27) ประกอบกิจการนำเที่ยว รวมทั้งธุรกิจที่เกี่ยวข้องกับการนำเที่ยวทุกชนิด

(28) ประกอบกิจการประมูล เพื่อรับจ้างเหมาแรงงาน ในการดำเนินงานตามทีระบุในวัตถุประสงค์ให้แก่บุคคล นิติบุคคล ส่วนราชการ และองค์การของรัฐ

(29) ประกอบกิจการสั่งเข้ามาจำหน่ายในประเทศและส่งออกจำหน่ายยังต่างประเทศซึ่งสินค้าตามที่กำหนดไว้ในวัตถุประสงค์

(30) ประกอบกิจการตัดผม แต่งผม เสริมสวย ตัดเย็บและซักรีดเสื้อผ้า

(31) ประกอบกิจการรับจ้างถ่ายรูป ล้างอัด ขยายรูป รวมทั้งเอกสาร

(32) ประกอบกิจการจัดสร้างและจัดจำหน่ายภาพยนตร์

(33) ประกอบกิจการสถานีบริการน้ำมันเชื้อเพลิง และให้บริการซ่อม เชม บำรุงรักษา ตรวจสอบสำเนียงยานพาหนะทุกประเภท รวมทั้งบริการติดตั้งตรวจสอบและแก้ไขอุปกรณ์ป้องกันวินาศภัยทุกประเภท

(34) ประกอบกิจการบริการทางด้านกฎหมาย ทางบัญชี ทางวิศวกรรม ทางสถาปัตยกรรม รวมทั้งกิจการอื่น



(ลงชื่อ).....ผู้จ้าง (นายระเด่น สะมะแอ)

รองนายกองค์การบริหารส่วนจังหวัดยะลา

(ลงชื่อ) นายองค์การบริหารส่วนจังหวัดยะลา.....ผู้รับจ้าง (นาย กิ่งก้อง กระจ่าง)

(ลงชื่อ).....พยาน (นางสาวนริกันต์ พิณโส)

(ลงชื่อ).....พยาน (นางสาวบิษะธิดา ชูโชค)





วัตถุประสงค์ของ ~~กิจกรรม~~ บริษัท นี้ มี.....ข้อ ดังนี้

- (35) ประกอบธุรกิจบริการรับค่าประกันหนี้สิน, ความรับผิดชอบ และการปฏิบัติตามสัญญาของบุคคลอื่นรวมทั้งบริการค่าประกันบุคคลซึ่งเดินทางเข้ามาในประเทศหรือเดินทางออกไปต่างประเทศตามกฎหมายว่าด้วยคนเข้าเมือง กฎหมายว่าด้วยกาสิโน และกฎหมายอื่น
- (36) ประกอบธุรกิจรับเป็นที่ปรึกษาและให้คำแนะนำปัญหาเกี่ยวกับด้านบริหารงาน พาณิชยกรรม อุตสาหกรรม รวมทั้งปัญหาการผลิต การตลาดและจัดจำหน่าย
- (37) ประกอบกิจการบริการจัดเก็บ รวบรวม จัดทำ จัดพิมพ์และเผยแพร่สถิติ ข้อมูล ในทางเกษตรกรรม อุตสาหกรรม พาณิชยกรรม การเงิน การตลาด รวมทั้งวิเคราะห์และประเมินผลในการดำเนินธุรกิจ
- (38) ประกอบกิจการโรงพยาบาลเอกชน สถานพยาบาล รับรักษาคนไข้และผู้ป่วยเจ็บ รับทำการฝึกสอนและอบรม ทางด้านวิชาการเกี่ยวกับการแพทย์ การอนามัย
- (39) ประกอบธุรกิจบริการรับเป็นผู้จัดการดูแลผลประโยชน์ เก็บผลประโยชน์และจัดการทรัพย์สินให้บุคคลอื่น
- (40) ประกอบกิจการการประมูลเพื่อขายสินค้าและรับจ้างทำของ ตามวัตถุประสงค์ทั้งหมด ให้บุคคล คณะบุคคล นิติบุคคล ส่วนราชการ และองค์การของรัฐ
- (41) ประกอบกิจการจำ จัดซื้อ จัดหา รับออกแบบ ติดตั้งให้บริการซ่อมแซม รักษาดูแลระบบ ระบบสื่อสาร ระบบโทรทัศน์ วงจรปิด ระบบการให้บริการรักษาความปลอดภัย ระบบไฟฟ้า และระบบอิเล็กทรอนิกส์อื่นใด เครื่องมือสื่อสารทุกชนิด รวมทั้งอะไหล่วัสดุอุปกรณ์ทุกชนิด
- (42) ประกอบกิจการให้บริการงานด้านระบบไฟฟ้า ระบบไฟฟ้ากำลัง รับติดตั้งอุปกรณ์ไฟฟ้า รับเดินสายไฟฟ้า สายเคเบิลทั้งระบบ ไฟฟ้าแรงสูงและแรงต่ำ รวมทั้งให้บริการงานรับเหมาก่อสร้าง งานโยธา งานวางรากฐาน เสาไฟฟ้าทุกชนิด ให้แก่การไฟฟ้าส่วนภูมิภาค บุคคล คณะบุคคล นิติบุคคล รัฐวิสาหกิจ องค์กรและหน่วยงานรัฐ
- (43) ประกอบกิจการเป็นผู้มีอาชีพโดยการรับจ้างงานที่ทำได้โดยวิธีการประกวดราคาจ้าง สอบราคา หรือเสนอราคาด้วยวิธีการทางอิเล็กทรอนิกส์ บริการงานด้านระบบไฟฟ้าแบบราคาคงที่ไม่จำกัดจำนวนด้วยวิธีการทางอิเล็กทรอนิกส์
- (44) ประกอบกิจการเข้าประมูล ประกวดราคา สอบราคา เสนอราคา ด้วยวิธีการทางอิเล็กทรอนิกส์ เพื่อให้บริการงานตามที่กำหนดในวัตถุประสงค์ ให้แก่การไฟฟ้าส่วนภูมิภาค บุคคล คณะบุคคล นิติบุคคล รัฐวิสาหกิจ องค์กร และหน่วยงานของรัฐ



(ลงชื่อ)..... .....ประธานกรรมการ  
 (นายระเด่น สมะมะเอ).....รองนายกองค์การบริหารส่วนจังหวัดยะลา-ปฏิบัติราชการแทน  
 (ลงชื่อ) นายองค์การบริหารส่วนจังหวัดยะลา.....ผู้รับจ้าง  
 (นายท่าสิงห์ ลีระวัฒน์)  
 (ลงชื่อ)..... .....พยาน  
 (นางสาวนริภานต์ พิณโส)



กรมพัฒนาธุรกิจการค้า กระทรวงพาณิชย์  
Department of Business Development  
Ministry of Commerce

(ลงชื่อ)..... .....  
 (นางสาวปิยะธิดา ชูโชติ)

พยานผู้รับจ้าง

Leading Business  
Transformation





วัตถุประสงค์ของ ก้าวมันวัฒนกิจ/บริษัท นี้ มี.....64.....ข้อ ดังนี้

- (45) ประกอบกิจการค้าวัสดุครุภัณฑ์สำนักงานทุกชนิด เครื่องเขียน แบบเรียน วิทยุสื่อสาร กล้องโทรทัศน์ วงจรปิด ระบบรักษาความปลอดภัย ระบบการสื่อสาร อะไหล่ และสิ่งต่อพ่วงทุกชนิด รวมทั้งบริการติดตั้ง ซ่อมแซม  
ดูแลรักษา ระบบรักษาความปลอดภัย ระบบการสื่อสาร ระบบคอมพิวเตอร์ทุกชนิด
- (46) ประกอบกิจการค้า เครื่องนอน เครื่องป้องกัน และกำจัดแมลงรบกวน ที่นอน มุ้ง มุ้งเคลือบน้ำยาสารเคมี หรือ วัสดุอื่นใด เพื่อใช้ในการป้องกันยุงหรือแมลงรบกวนทุกชนิด
- (47) ประกอบกิจการให้บริการจัดซื้อ จัดหา ซ่อมแซม ดูแลรักษา ระบบรักษาความปลอดภัย ระบบการสื่อสาร ระบบคอมพิวเตอร์ รวมทั้งการจัดหาวัสดุครุภัณฑ์ เครื่องเขียน แบบเรียน วิทยุสื่อสาร เครื่องนอน เครื่องป้องกัน และกำจัดแมลงรบกวน ที่นอน มุ้ง มุ้งเคลือบน้ำยา สารเคมี หรือวัสดุอื่นใด เพื่อใช้ในการป้องกันยุงหรือแมลงรบกวนทุกชนิดให้แก่หน่วยงานราชการ องค์การปกครองส่วนท้องถิ่น รัฐวิสาหกิจ บุคคล หรือคณะบุคคลต่างๆ
- (48) ประกอบกิจการค้าเครื่องเล่นสำหรับเด็ก เครื่องสนามทุกชนิด
- (49) ประกอบกิจการรับออกแบบ เขียนแบบงานก่อสร้าง งานสถาปัตยกรรม งานแบบพิมพ์ทางการก่อสร้าง รับออกแบบ โครงสร้างอาคาร โครงสร้างรากฐานอาคารและสิ่งก่อสร้างทุกชนิด
- (50) ประกอบกิจการบริการทางด้านสถาปัตยกรรม วิศวกรรมก่อสร้างทุกชนิด
- (51) ประกอบกิจการค้าอสังหาริมทรัพย์ ได้แก่ ที่ดิน ที่ดินพร้อมสิ่งปลูกสร้าง การจัดสรรที่ดินแปลงใหญ่เป็นแปลงย่อย เพื่อขายหรือเพื่อทำประโยชน์ในที่ดินอย่างอื่น การบริการรับออกแบบปรับปรุงพัฒนาอสังหาริมทรัพย์เพื่อทำประโยชน์บนที่ดิน
- (52) ประกอบกิจการรับออกแบบตกแต่งอาคารสถานที่ รับออกแบบปรับปรุงภูมิทัศน์ ทั้งภายใน ภายนอกอาคาร ตลอดจนการประมูลเพื่อดำเนินการให้แก่หน่วยงานราชการ องค์การปกครองส่วนท้องถิ่น รัฐวิสาหกิจ บุคคล หรือคณะบุคคลต่างๆ
- (53) ประกอบกิจการค้าเครื่องเล่นสำหรับเด็ก เครื่องเล่นสนาม อุปกรณ์สนามเด็กเล่น
- (54) ประกอบกิจการจำหน่าย ติดตั้ง มาน วอลเลย์เปเปอร์ กระเบื้องยาง ยางปูพื้นทุกประเภท
- (55) ประกอบกิจการผลิต จำหน่าย ติดตั้งป้ายโฆษณาทุกชนิด โคมไฟ ไฟฟ้าให้แสงสว่างสำหรับถนน ทางเดิน สวนสาธารณะหรือแสงสว่างภายในหมู่บ้าน สถานที่ต่างๆ รวมทั้งระบบสาธารณูปโภคทุกชนิด



.....ประธานกรรมการ  
 (ลงชื่อ)..... (นายระเด่น สะพานแก้ว) ผู้ว่าจ้าง  
 กรรมการ  
 รองนายกองค์การบริหารส่วนจังหวัดยะลา ปฏิบัติราชการแทน  
 นายกองค์การบริหารส่วนจังหวัดยะลา  
 (ลงชื่อ)..... ผู้รับจ้าง  
 (นาย กิ่งทอง สีชะอุ่ม)  
 (ลงชื่อ)..... พยาน  
 (นางสาวนริกันต์ พิณโส)  
 (ลงชื่อ).....  
 (นางสาวปิยะธิดา ชูโชติ)



กรมพัฒนาธุรกิจการค้า กระทรวงพาณิชย์  
Department of Business Development  
Ministry of Commerce

พยาน  
กวีมาญารัตน์  
อภิญญา

Leading Business  
Transformation





วัตถุประสงค์ของ ห้างหุ้นส่วน/บริษัท นี้ มี.....ข้อ.....ข้อ ดังนี้

- (56) ประกอบกิจการค้าเครื่องคอมพิวเตอร์ อุปกรณ์สื่อสาร โทรคมนาคม รวมทั้งอะไหล่และอุปกรณ์และส่งต่อพ่วง.....  
และรับออกแบบเขียนแบบ เขียนโปรแกรม วางระบบ
- (57) ประกอบกิจการจำหน่าย ติดตั้ง บำรุงรักษา เครื่องจักรอุปกรณ์ งานระบบปรับอากาศ ระบบสุขาภิบาล
- (58) ประกอบกิจการบริการบริหารจัดการ แหล่งการเรียนรู้ ให้บริการทรัพยากรสารสนเทศ และเทคโนโลยีสารสนเทศ
- (59) ประกอบกิจการจำหน่ายจักรเย็บผ้า จักรเย็บผ้าอุตสาหกรรม เครื่องจักรสำหรับตัดเย็บผ้า วัสดุและอุปกรณ์  
ที่ใช้ในการตัดเย็บ
- (60) ประกอบกิจการผลิต จำหน่าย ติดตั้ง อุปกรณ์ระบายน้ำ คูน้ำคอนกรีต อาคารหอกระจายข่าว ระบบเสียงตามสาย  
เตาเผาขยะ เตาอบ เต็นท์ โครงเหล็กหลังคา เหล็ก โครงสร้างต่างๆ รถขยะ อุปกรณ์ต่างๆ ที่ใช้สำหรับกำจัด  
สิ่งปฏิกูล
- (61) บริการรักษาความสะอาด กำจัดขยะมูลฝอย และสิ่งปฏิกูลต่างๆ
- (62) ประกอบกิจการค้า ให้เช่า ให้เช่าซื้อ เครื่องถ่ายเอกสาร อะไหล่และอุปกรณ์ เครื่องพิมพ์สำเนาระบบดิจิทัล  
อะไหล่และอุปกรณ์ เครื่องพิมพ์และอุปกรณ์ที่เกี่ยวข้องกับเครื่องถ่ายเอกสารทุกประเภท ตลอดจนวัสดุอุปกรณ์  
เครื่องสื่อสารทุกชนิด เครื่องคอมพิวเตอร์ ฟรันท์เตอร์ ระบบฉายภาพเพื่อการเรียนการสอนทุกชนิด  
แบบเรียนอิเล็กทรอนิกส์ทุกชนิด
- (63) ประกอบกิจการค้า ยุทโธปกรณ์ทางทหาร
- (64) ประกอบกิจการค้า ลวดหนาม หีบเพลง และกระสอบบรรจุทราย



*[Handwritten Signature]*

.....ประธานกรรมการ

*[Handwritten Signature]*  
.....กรรมการ

*[Handwritten Signature]*  
.....กรรมการ

(ลงชื่อ).....ผู้ว่าจ้าง  
(นายระเด่น สุขะแอ)

รองนายกองค์การบริหารส่วนจังหวัดยะลา ปฏิบัติราชการแทน

(ลงชื่อ).....ผู้รับจ้าง

(นาย พงษ์ สิทธิ กิจะพันธ์)

(ลงชื่อ)..... พยาน

(นางสาวนริกานต์ พิณโส)

(ลงชื่อ)..... พยาน



กรมพัฒนาธุรกิจการค้า กระทรวงพาณิชย์  
Department of Business Development  
Ministry of Commerce

นางสาวปิยะธิดา ชูโชติ

ก้าวล้ำนำธุรกิจ  
สู่อนาคตที่ยั่งยืน

Leading Business  
Transformation





ลงวันที่ ๒๔ สิงหาคม ๒๕๖๒

เขต.....๑.....หน้า.....๑.....ที่.....

บริษัท.....

เรียน ประธานกรรมการจ้างโดยวิธีคัดเลือก

1. ข้าพเจ้า ชัยรัตน์ กิ่งมณีรัตน์ น.กจ จักัด อยู่เลขที่ ๖๒-๖๒ หมู่ที่..... ถนน.....

ตำบล/แขวง..... อำเภอ..... จังหวัด..... โทรศัพท์.....

โดย..... ผู้ลงนามข้างท้ายนี้ได้พิจารณาเงื่อนไขต่างๆ ในเอกสาร โดยวิธีคัดเลือกตามหนังสือ

เชิญร่วมเสนอราคา ที่ ยล 51004/..... ลงวันที่ ๑๓ กุมภาพันธ์ ๒๕๖๒ โดยตลอดและยอมรับข้อกำหนด

และเงื่อนไขนั้นแล้ว รวมทั้งรับรองว่า ข้าพเจ้าเป็นผู้มีคุณสมบัติครบถ้วนตามที่กำหนด และไม่เป็นผู้ทำงานของทาง

ราชการหรือของหน่วยการบริหารราชการส่วนท้องถิ่น

2. ข้าพเจ้าขอเสนอที่จะทำงาน ก่อสร้างอาคารอเนกประสงค์ คล.๑๕๒

พื้นที่..... ตำบล..... อำเภอ..... จังหวัด.....

ตามข้อกำหนดเงื่อนไข แบบรูป ที่กำหนดในเงื่อนไขเอกสารโดยวิธีคัดเลือก ตามราคาดังที่ได้ระบุไว้แนบท้ายใบเสนอราคา

เป็นเงินทั้งสิ้น..... บาท (.....)

ซึ่งได้รวมภาษีมูลค่าเพิ่ม จำนวน..... บาท ตลอดจนภาษีอากรนั้น ๆ และค่าใช้จ่ายที่ส่งไปเรียบร้อยแล้ว

3. คำเสนอนี้จะยื่นอยู่เป็นระยะเวลา..... วัน นับแต่วันเปิดซองโดยวิธีคัดเลือก

และองค์การบริหารส่วนจังหวัดยะลา อาจรับคำเสนอนี้ ณ เวลาใดก็ได้ก่อนที่จะครบกำหนดระยะเวลาดังกล่าว

หรือระยะเวลาที่ได้ยื่นออกไปตามเหตุผลอันสมควรที่ องค์การบริหารส่วนจังหวัดยะลา ร้องขอ

4. กำหนดเวลาส่งมอบ ข้าพเจ้ารับรองที่จะเริ่มทำงานตามสัญญาทันที หรือทันทีที่ได้รับแจ้งจาก

องค์การบริหารส่วนจังหวัดยะลาว่าให้เริ่มทำงานตามสัญญาและจะส่งมอบงานตามเอกสารโดยวิธีคัดเลือกโดย

ครบถ้วนถูกต้อง ภายใน..... วัน นับถัดจากวันลงนามในสัญญาจ้าง

5. ในกรณีที่ข้าพเจ้าได้รับการพิจารณาให้ชนะโดยวิธีคัดเลือก ข้าพเจ้ารับรองที่จะ

5.1 ทำสัญญาตามแบบสัญญาจ้างแนบท้ายเอกสารโดยวิธีคัดเลือกกับองค์การบริหารส่วนจังหวัดยะลา

ภายใน 7 วัน นับถัดจากวันที่ได้รับหนังสือแจ้งให้ไปทำสัญญา หรือวันที่องค์การบริหารส่วนจังหวัดยะลา กำหนดไว้ใน

หนังสือแจ้งให้ไปทำสัญญา

5.2 มอบหลักประกันการปฏิบัติตามสัญญาตามที่ระบุไว้ในข้อ ๖ ของเอกสารโดยวิธีคัดเลือก ให้แก่

"องค์การบริหารส่วนจังหวัดยะลา" ก่อนหรือในขณะที่ได้ลงนามในสัญญาเป็นจำนวนร้อยละ..... ของราคาตามสัญญาที่

ได้ระบุไว้ในใบเสนอราคา นี้ เพื่อเป็นหลักประกันการปฏิบัติตามสัญญาโดยถูกต้องและครบถ้วน

(นางสาว.....)

(นางสาวปิยะธิดา ชูโชค)



.....ประธานกรรมการ  
.....กรรมการ  
.....กรรมการ

/หากข้าพเจ้า...



-2-

หากข้าพเจ้าไม่ปฏิบัติให้ครบถ้วนตามที่ระบุไว้ข้างต้นนี้ ข้าพเจ้ายอมให้องค์การบริหารส่วนจังหวัดยะลา รับผิดชอบหรือเรียกจากผู้ออกหนังสือค้ำประกันรวมทั้งยินดีชดใช้ค่าเสียหายใด ๆ ที่อาจมีแก่องค์การบริหารส่วนจังหวัดยะลา และองค์การบริหารส่วนจังหวัดยะลา มีสิทธิที่จะให้ผู้เสนอราคารายอื่นเป็นผู้เสนอราคาได้ หรือองค์การบริหารส่วนจังหวัดยะลาอาจเรียกเสนอราคาใหม่ก็ได้

6. ข้าพเจ้ายอมรับว่า องค์การบริหารส่วนจังหวัดยะลา ไม่มีความผูกพันที่จะรับค้ำเสนออื่นหรือใบเสนอราคาใด ๆ รวมทั้งไม่ต้องรับผิดชอบในค่าใช้จ่ายใด ๆ อันอาจเกิดขึ้นในการที่ข้าพเจ้าได้เข้าเสนอราคา

7. ข้าพเจ้าได้ตรวจทานตัวเลขและตรวจสอบเอกสารต่างๆ ที่ได้ยื่นพร้อมใบเสนอราคานี้โดยละเอียดแล้วและเข้าใจดีว่า องค์การบริหารส่วนจังหวัดยะลาไม่ต้องรับผิดชอบใด ๆ ในความผิดพลาดหรือตกหล่น

8. ใบเสนอราคานี้ได้ยื่นเสนอโดยบริสุทธิ์ยุติธรรม และปราศจากกลฉ้อฉลหรือการสมรู้ร่วมคิดกัน โดยไม่ชอบด้วยกฎหมายกับบุคคลใดบุคคลหนึ่ง หรือหลายบุคคล หรือกับห้างหุ้นส่วนบริษัทใด ๆ ที่ได้ยื่นเสนอราคาในคราวเดียวกัน

เสนอมา ณ วันที่ ๑๘ เดือน กุมภาพันธ์ พ.ศ. ๒๕๖๒

(ลงชื่อ).....  
(นางกองเชื้องกร ษ์ ภัชนะชัย)  
ตำแหน่ง..... กรรมการผู้จัดการ  
ประทับตรา (ถ้ามี)



(นายระเด่น สมนะแอ)  
รองนายกองค์การบริหารส่วนจังหวัดยะลา ปฏิบัติราชการแทน  
(ลงชื่อ).....  
(นาย ค้ำสิงห์ ภัชนะชัย)  
(ลงชื่อ)..... พยาน  
(นางสาวนริگانต์ พิณโส)  
(ลงชื่อ)..... พยาน  
(นางสาวปิยะธิดา ชูโชติ)



ลงวันที่.....๒๔.๑.๒๒

### บันทึกการต่อราคา

การเสนอราคาโครงการก่อสร้างอาคารอเนกประสงค์ คสล. ๑ ชั้น บ้านเปาะยานี หมู่ที่ ๓ ตำบลสะเตงนอก อำเภอเมืองยะลา จังหวัดยะลา โดยวิธีคัดเลือก

เขียนที่ องค์การบริหารส่วนจังหวัดยะลา  
วันที่ ๑ เดือน มีนาคม พ.ศ. ๒๕๖๖

ตามหนังสือเชิญและรายละเอียดพัสดุฯ ที่ ยล ๕๑๐๐๔/๔๖๙-๔๗๓ ลงวันที่ ๒๓ กุมภาพันธ์ ๒๕๖๖ คณะกรรมการซื้อหรือจ้างโดยวิธีคัดเลือก ได้เชิญผู้ประกอบการเข้าร่วมยื่นข้อเสนอราคาโครงการก่อสร้างอาคารอเนกประสงค์ คสล. ๑ ชั้น บ้านเปาะยานี หมู่ที่ ๓ ตำบลสะเตงนอก อำเภอเมืองยะลา จังหวัดยะลา โดยวิธีคัดเลือก ในวงเงินงบประมาณ ๓,๐๐๐,๐๐๐.- บาท ราคากลาง ๓,๐๐๔,๗๘๘.๓๔ บาท จำนวน ๕ ราย โดยกำหนดยื่นข้อเสนอ ในวันที่ ๒๘ กุมภาพันธ์ ๒๕๖๖ เวลา ๐๘.๔๐ - ๑๒.๐๐ น. และกำหนดเปิดซอง ในวันที่ ๒๘ กุมภาพันธ์ ๒๕๖๖ ตั้งแต่เวลา ๑๓.๔๕ น. เป็นต้นไป ณ ห้องประชุมกองคลัง องค์การบริหารส่วนจังหวัดยะลา สำหรับเกณฑ์การพิจารณาผลการยื่นข้อเสนอครั้งนี้ พิจารณาตัดสินโดยใช้หลักเกณฑ์ราคา ซึ่งในวันเวลาดังกล่าวมีผู้ยื่นข้อเสนอ จำนวน ๓ ราย ประกอบด้วย

- |                                    |                          |
|------------------------------------|--------------------------|
| ๑. หจก. เอส ที แอล อินเตอร์กรุ๊ปส์ | เสนอราคา ๓,๐๐๔,๐๐๐.- บาท |
| ๒. หจก. จักรนันต์ มั่นคงธุรกิจ     | เสนอราคา ๓,๐๐๔,๑๐๐.- บาท |
| ๓. บริษัท ก้าวมันนวัตกรรม จำกัด    | เสนอราคา ๓,๐๐๓,๐๐๐.- บาท |

คณะกรรมการซื้อหรือจ้างโดยวิธีคัดเลือก ได้ทำการตรวจสอบเอกสารและพิจารณาคุณสมบัติของผู้ยื่นข้อเสนอทั้ง ๓ รายแล้ว ปรากฏว่าผู้ยื่นข้อเสนอราคาทั้ง ๓ ราย ไม่มีผลประโยชน์ร่วมกันทั้ง ๓ ราย และมีคุณสมบัติถูกต้องตามเงื่อนไขที่องค์การบริหารส่วนจังหวัดยะลา กำหนด จำนวน ๒ ราย สำหรับ หจก. เอส ที แอล อินเตอร์กรุ๊ปส์ มีคุณสมบัติไม่ถูกต้องครบถ้วนเนื่องจากได้ยื่นหนังสือรับรองผลงาน จำนวน ๘๐,๐๐๐.- บาท ซึ่งตามเงื่อนไขที่องค์การบริหารส่วนจังหวัดยะลา กำหนดยื่นหนังสือรับรองผลงานก่อสร้างประเภทเดียวกันกับงานที่ประกวดราคาจ้างในวงเงินไม่น้อยกว่า ๑,๒๐๐,๐๐๐.- บาท คณะกรรมการได้พิจารณาร่วมกันมีความเห็นว่า หจก. เอส ที แอล อินเตอร์กรุ๊ปส์ มีคุณสมบัติไม่ถูกต้องตามเงื่อนไขที่องค์การบริหารส่วนจังหวัดยะลา กำหนด และจากการยื่นเสนอราคาในครั้งนี้ บริษัท ก้าวมันนวัตกรรม จำกัด เป็นผู้เสนอราคาต่ำสุด เป็นเงิน ๓,๐๐๓,๐๐๐.- บาท (สามล้านสามพันบาทถ้วน) ซึ่งเป็นราคาต่ำกว่าราคากลาง แต่สูงกว่าวงเงินงบประมาณที่ตั้งไว้

ผู้ว่าจ้าง  
 (นายระเด่น สาระแอ)  
 รองนายกองค์การบริหารส่วนจังหวัดยะลา ปฏิบัติราชการแทน  
 นายกองค์การบริหารส่วนจังหวัดยะลา

ผู้รับจ้าง  
 (นายคำก้อง กิ่งระนิษฐ์)  
 พยาน  
 (นางสาวนริกันต์ พิณโส)  
 พยาน  
 (นางสาวปิยะธิดา ชูโชติ)





ในการนี้ คณะกรรมการซื้อหรือจ้างโดยวิธีคัดเลือก พิจารณาแล้วเพื่อประโยชน์ของทางราชการ จึงได้  
ต่อรองราคาให้บริษัทฯ ลดวงเงินลงอีก ทางบริษัทฯ ยินดีลดวงเงินให้อีก จำนวนเงิน ๑๘,๐๐๐.- บาท (หนึ่งหมื่น  
แปดพันบาทถ้วน) คงเหลือวงเงิน ๒,๙๘๕,๐๐๐.- บาท (สองล้านเก้าแสนแปดหมื่นห้าพันบาทถ้วน) และยินดี  
ปฏิบัติตามเงื่อนไขที่องค์การบริหารส่วนจังหวัดยะลา กำหนดทุกประการ โดยยื่นราคา ๑๘๐ วัน และส่งมอบงานภายใน  
๒๗๐ วัน

จึงลงลายมือชื่อไว้เป็นหลักฐาน

ลงชื่อ.....ผู้ต่อรองราคา

(นายคำสิงห์ สิริระพันธ์)

ลงชื่อ.....ประธานกรรมการ

(นายชัยศักดิ์ แสงผล)

ลงชื่อ.....กรรมการ

(นางยุพาวรรณ บุญอินทร์)

ลงชื่อ.....กรรมการ

(นายเจ๊ะฮาซัน ทะยี่เจะและ)



ลงชื่อ.....ผู้ว่าจ้าง  
(นายระเด่น สละแสง)

รองนายกองค์การบริหารส่วนจังหวัดยะลา ปฏิบัติราชการแทน

(ลงชื่อ).....ผู้รับจ้าง

(นายคำสิงห์ สิริระพันธ์)

(ลงชื่อ).....พยาน

(นางสาวนริกานต์ พิณโส)

(ลงชื่อ).....พยาน

(นางสาวปิยะธิดา ชูโชติ)



ลงวันที่ ๒๕-๑๒-๒๕๖๓

ผู้จ้างงาน/อาคารเอกประสงค์

ชื่อโครงการ/ก่อสร้างอาคารเอกประสงค์ คสล.1 ชั้น บ้านเปาะยานี หมู่ที่ 3 ตำบลสะเตงนอก อำเภอเมือง จังหวัดยะลา

สถานที่ก่อสร้าง บ้านเปาะยานี หมู่ที่ 3 ตำบลสะเตงนอก อำเภอเมือง จังหวัดยะลา

แบบเลขที่ (ฉบับ)

หน่วยงานเจ้าของโครงการ องค์การบริหารส่วนจังหวัดยะลา

แบบ ป.ร.4 จำนวน 1 ชุด

คำนวณราคาโดย บริษัท ก้าวมันวัฒนกิจ จำกัด

เมื่อวันที่ 28 กุมภาพันธ์

หน่วย : บาท

ลำดับที่	รายการ	ค่าก่อสร้างทั้งหมด รวมเป็นเงิน ( บาท )	หมายเหตุ
	ประเภทงานอาคาร		
1	อาคารเอกประสงค์ชั้นเดียว จำนวน 1 หลัง	2,684,924.96	
2	ครุภัณฑ์เครื่องปรับอากาศ	283,362.80	
3	ค่าใช้จ่ายพิเศษตามข้อกำหนดฯ	16,712.24	
สรุป	รวมค่าก่อสร้างทั้งสิ้น	2,985,000.00	
	ตัวอักษร	(สองล้านเก้าแสนแปดหมื่นห้าพันบาทถ้วน)	

ประมาณการโดย.....

*Cumhal*

(นางสาวเอ็อการย สิริพันธ์)

กรรมการผู้จัดการ



(ลงชื่อ).....

(นายระเด่น สมะพะเอ็)

ผู้ว่าจ้าง

รองนายกองค์การบริหารส่วนจังหวัดยะลา ปฏิบัติราชการแทน

(ลงชื่อ).....

นายกองค์การบริหารส่วนจังหวัดยะลา

ผู้รับจ้าง

(นายกำลือห์ สิริพันธ์)

(ลงชื่อ).....

(นางสาวนริگانต์ พิณโส)

พยาน

(ลงชื่อ).....

(นางสาวปิยะธิดา ชูโชติ)

พยาน





ชื่อโครงการ/อาคาร/อเนกประสงค์.....

สถานที่ก่อสร้าง บ้านเปะยานี หมู่ที่ 3 ตำบลสะเตงนอก อำเภอเมือง จังหวัดยะลา  
แบบเลขที่  
หน่วยงานเจ้าของโครงการ องค์การบริหารส่วนจังหวัดยะลา  
แบบ ปร.4 , ปร.5 ก รวมจำนวน 1 ชุด  
คำนวณราคาโดย บริษัท ก้าวมันวันทนกิจ จำกัด

เมื่อวันที่ 28 กุมภาพันธ์ 2566

ลำดับที่	รายการ	รวมค่าก่อสร้าง เป็นเงิน/บาท	หมายเหตุ
	สรุป		
	เรื่อง ก่อสร้างอาคารอเนกประสงค์ คสล.1 ชั้น บ้านเปะยานี หมู่ที่ 3 ตำบลสะเตงนอก อำเภอเมือง จังหวัดยะลา		
1	ประเภทงานก่อสร้าง อาคารอเนกประสงค์	เป็นเงินประมาณ 2,684,924.96	
2	ประเภทครุภัณฑ์ลอยตัว (จัดซื้อ)	เป็นเงินประมาณ 283,362.80	
3	ค่าใช้จ่ายพิเศษตามข้อกำหนดฯ	16,712.24	
	รวมค่าก่อสร้างเป็นเงินทั้งสิ้น	2,985,000.00	
	(สองล้านเก้าแสนแปดหมื่นห้าพันบาทถ้วน)		

ประมาณการโดย.....  
(นางสาวเอื้อการ์ย์ ลีระพันธ์)  
กรรมการผู้จัดการ



(ลงชื่อ).....ผู้ว่าจ้าง  
(นายระเด่น สอระแจะ)  
รองนายกองค์การบริหารส่วนจังหวัดยะลา ปฏิบัติราชการแทน  
(ลงชื่อ) นายกองดีการบริหารส่วนจังหวัดยะลาผู้รับจ้าง  
(นางสาวกัญญา ลีระพันธ์)  
(ลงชื่อ).....พยาน  
(นางสาวนริกันต์ พิณโส)  
(ลงชื่อ).....พยาน  
(นางสาวปิยะธิดา ชูโชติ)



เอกสารแนบท้ายสัญญาจ้างเลขที่. ๐๐๑๕๓/๒๖๖  
 ลงวันที่ ๒๕ มี.ค. ๖๖

ปร.4 แผ่นที่ 1/5  
 ผนวก.....๒.....หน้า.....M.....

แบบแสดงรายการ ปริมาณงาน และราคา

กลุ่มงาน/ อาคารอเนกประสงค์

ชื่อโครงการ ก่อสร้างอาคารอเนกประสงค์ คสล.1 ชั้น บ้านเปေးยานิ หมู่ที่ 3 ตำบลสะเตงนอก อำเภอเมือง จังหวัดยะลา

สถานที่ก่อสร้าง บ้านเปေးยานิ หมู่ที่ 3 ตำบลสะเตงนอก อำเภอเมือง จังหวัดยะลา

เจ้าของโครงการ องค์การบริหารส่วนจังหวัดยะลา

คำนวณราคาโดย บริษัท ก้าวมันวัฒนกิจ จำกัด

เมื่อวันที่ 28 กุมภาพันธ์ 2566

ลำดับที่	รายการ	จำนวน	หน่วย	ราคาวัสดุสิ่งของ		ค่าแรง		ค่าวัสดุและค่าแรงงาน	หมายเหตุ
				ราคาต่อหน่วย	จำนวนเงิน	ราคาต่อหน่วย	จำนวนเงิน		
1	งานโครงสร้างวิศวกรรม							738,333.36	
2	งานสถาปัตยกรรม							1,818,003.49	
3	งานระบบไฟฟ้า และระบบสื่อสาร							128,588.12	
4	งานครุภัณฑ์จัดซื้อ							283,362.80	
5	ค่าใช้จ่ายพิเศษตามข้อกำหนดฯ							16,712.24	
(ลงชื่อ) .....									
(นายระเด่น สะวะแอ) ผู้จ้าง									
รองนายกองค์การบริหารส่วนจังหวัดยะลา ปฏิบัติราชการแทน									
(ลงชื่อ) นายองค์การบริหารส่วนจังหวัดยะลา .....									
(ลงชื่อ) .....									
(นางสาวนริภานต์ ทิมโส) พยาน									
(ลงชื่อ) .....									
(นางสาวปิยะธิดา ชูโชติ) พยาน									
สรุป								2,985,000.00	



เอกสารแนบท้ายสัญญาจ้างเลขที่ ๐๐๑๖๗/๒๓  
 ลงวันที่ ๒๕.๑.๒๕๖๖

ผนวก..... หน้า.....

แบบแสดงรายการ ปริมาณงาน และราคา

กลุ่มงาน/ อาคารอเนกประสงค์

ชื่อโครงการ ก่อสร้างอาคารอเนกประสงค์ คสล.1 ชั้น บ้านเปะยานี หมู่ที่ 3 ตำบลสะเตงนอก อำเภอเมือง จังหวัดยะลา

สถานที่ก่อสร้าง บ้านเปะยานี หมู่ที่ 3 ตำบลสะเตงนอก อำเภอเมือง จังหวัดยะลา

เจ้าของโครงการ องค์การบริหารส่วนจังหวัดยะลา

คำนวณราคาโดย บริษัท ก้าวมันวิวัฒน์ จำกัด

เมื่อวันที่ 28 กุมภาพันธ์ 2566

ลำดับที่	รายการ	จำนวน	หน่วย	ราคาวัสดุสิ่งของ		ค่าแรง		ค่าวัสดุและค่าแรงงาน	หมายเหตุ
				ราคาต่อหน่วย	จำนวนเงิน	ราคาต่อหน่วย	จำนวนเงิน		
1	งานโครงสร้างวิศวกรรม								
1.1	ขุดดินฐานรากถมคืน	29.400	ลบ.ม.		-	170.64	5,016.82	5,016.82	
1.2	ทรายหยาบรองใต้ฐานราก	1.470	ลบ.ม.	444.74	653.77	-	-	653.77	
1.3	คอนกรีตรองพื้นฐานราก	1.470	ลบ.ม.	3,557.94	5,230.17	531.62	781.48	6,011.65	
1.4	ไม้แบบ	502.000	ตร.ม.		-	180.83	90,777.84	90,777.84	
1.5	ไม้แบบ 80%	401.000	ลบ.ฟ.	470.15	188,530.36	-	-	188,530.36	
1.6	ไม้เคร่า	178.110	ลบ.ฟ.	470.15	83,738.51	-	-	83,738.51	
1.7	ตะปู	137.750	กก.	54.00	7,439.18	-	-	7,439.18	
1.8	คอนกรีตผสมเสร็จรูปลูกบาศก์ 240/กก./ตร.ซม.	58.200	ลบ.ม.	3,786.67	220,384.21	531.62	30,940.28	251,324.49	
1.9	ฉาบปูนโครงสร้าง	(นางสาวปิยะธิดา ชูโชติ)	ตร.ม.	108.77	1,611.99	156.36	2,317.24	3,929.23	
1.10	เหล็กเสริมคอนกรีต								
	- เหล็ก RB 6 มม.	0.050	ตัน	37,654.54	1,882.73	5,574.53	1,895.34	15,025.72	
	- เหล็ก RB 9 มม.	1.720	ตัน	31,131.99	53,547.02	4,486.82	7,717.33	61,264.35	
	- เหล็ก DB 12 มม.	106.000	กก.	76.24	8,080.92	-	-	8,080.92	
	- ลวด	299.000	ตร.ม.	41.29	12,346.40	6.80	2,032.66	14,379.07	
	- wiremesh 4 มม. @ 0.20x0.20 ม.								
	(รวมหัวข้อที่ 1)							738,333.36	

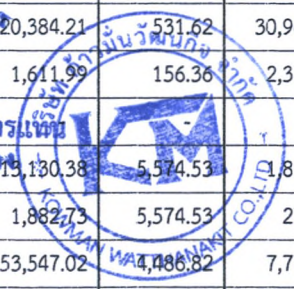

(นางสาวปิยะธิดา ชูโชติ) พยาน  
 (นางสาวปิยะธิดา ชูโชติ)



เอกสารแนบท้ายสัญญาจ้างเลขที่ ๐๐๑๗/๒๕๖๓  
 ลงวันที่ ๒๕ มิ.ย. ๖๓

แบบแสดงรายการ ปริมาณงาน และราคา

กลุ่มงาน/ อาคารอเนกประสงค์

ชื่อโครงการ ก่อสร้างอาคารอเนกประสงค์ คสล.1 ชั้น บ้านเปาะยามิ หมู่ที่ 3 ตำบลสะเตงนอก อำเภอเมือง จังหวัดยะลา

สถานที่ก่อสร้าง บ้านเปาะยามิ หมู่ที่ 3 ตำบลสะเตงนอก อำเภอเมือง จังหวัดยะลา

เจ้าของโครงการ องค์การบริหารส่วนจังหวัดยะลา

คำนวณราคาโดย บริษัท ก้าวมันวัฒนนกิจ จำกัด

เมื่อวันที่ 28 กุมภาพันธ์ 2566

ลำดับที่	รายการ	จำนวน	หน่วย	ราคาวัสดุสิ่งของ		ค่าแรง		ค่าวัสดุและค่าแรงงาน	หมายเหตุ
				ราคาต่อหน่วย	จำนวนเงิน	ราคาต่อหน่วย	จำนวนเงิน		
2	งานสถาปัตยกรรม								
	2.1 งานโครงสร้าง								
	2.1.1 ค่าแรงทำโครงสร้าง	4,475.970	ตร.ม.	-	-	16.32	73,028.59	73,028.59	
	2.1.2 กระเบื้องหลังคาคอนกรีต รุ่นนิวสโตร์ หรือเทียบเท่า	335.220	แผ่น	852.50	285,773.50	108.77	36,462.33	322,235.83	
	2.1.3 กระเบื้องแผ่นเรียบเซิงชาย	269.000	ม.	77.50	20,847.39	108.77	29,259.49	50,106.88	
	2.1.4 ครอบสัน	87.000	ม.	119.65	10,409.42	108.77	9,463.11	19,872.52	
	2.1.5 ครอบข้าง	50.000	แผ่น	119.65	5,982.42	108.77	5,438.57	11,420.99	
	2.1.6 ครอบปิดปลาย	4.000	ม.	152.28	609.12	108.77	435.09	1,044.20	
	2.1.7 ครอบปิดจั่ว	2.000	แผ่น	152.28	304.56	108.77	217.54	522.10	
	2.1.8 Drytech สันตะเข้	6.000	ชุด	2,353.00	14,118.00	-	-	14,113.08	
	2.1.9 Drytech สันหลังคา	6.000	ชุด	2,978.00	17,868.00	-	-	18,763.06	
	2.1.10 ตะปูเกลียวยึดกระเบื้อง 2" ปลายส่วน	16.000	กิโลกรัม	457.40	7,318.40	-	-	7,287.68	
	2.1.11 แผ่นปิดรอยต่อ	18.000	ม้วน	448.68	8,076.24	-	-	8,076.27	
	2.1.12 เซิงชายไม้ สรร. 8"	8.000	ม.	116.29	930.32	99.25	8,005.80	17,098.94	
	2.1.13 ทับลอนเซิงชายไม้ สรร.6"	88.720	ม.	76.68	6,782.16	99.25	8,805.80	14,987.96	
	2.1.14 ท่อเหล็กกลม 2 1/2"x3.2 mm 34.67 กก./ท่อน	24.000	ท่อน	1,488.81	35,731.39	-	-	35,731.39	
	2.1.15 ท่อเหล็กกลม 2 "x2.3 mm 19.83 กก./ท่อน	27.000	ท่อน	851.14	22,980.66	-	-	22,980.66	
	2.1.16 ท่อเหล็กกลม 1 " 1/2"x2.3 mm 15.80 กก./ท่อน	34.000	ท่อน	678.46	23,067.68	-	-	23,067.68	
	2.1.17 ระแนงเหล็กฉาก 1"x1"x3.2 มม. 6.72 กก./ท่อน	224.000	ท่อน	288.24	64,566.67	-	-	64,566.67	
	2.1.18 เหล็ก C100x50x20x3.2 มม. 26 กก./ท่อน	18.000	ท่อน	1,888.10	48,711.93	-	-	48,711.93	

(ลงชื่อ).....  
 (นางระเด่น สะมะดี) ผู้ว่าจ้าง  
 รองนายกองค์การบริหารส่วนจังหวัดยะลา ผู้ปิดรับ  
 นายกองดีการุณี รสวันจังหวัดยะลา ผู้รับจ้าง  
 (ลงชื่อ).....  
 (นางสาวนริภานต์ พิณโส) ผู้ว่าจ้าง  
 (ลงชื่อ).....  
 (นางสาวปัทมา ชูโชติ) ผู้รับจ้าง

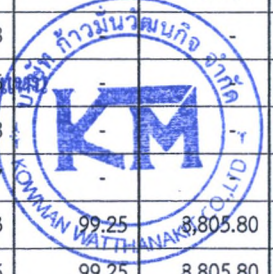



เอกสารแนบท้ายสัญญาจ้างเลขที่ ๐๐๑๗/๒๖  
 ลงวันที่ ๒๕.๖.๒๖.

ผนวก.....๒.....หน้า.....๒.....

แบบแสดงรายการ ปริมาณงาน และราคา

กลุ่มงาน/ อาคารอเนกประสงค์

ชื่อโครงการ ก่อสร้างอาคารอเนกประสงค์ คสล.1 ชั้น บ้านเปาะยานี หมู่ที่ 3 ตำบลสะเตงนอก อำเภอเมือง จังหวัดยะลา

สถานที่ก่อสร้าง บ้านเปาะยานี หมู่ที่ 3 ตำบลสะเตงนอก อำเภอเมือง จังหวัดยะลา

เจ้าของโครงการ องค์การบริหารส่วนจังหวัดยะลา

คำนวณราคาโดย บริษัท ก้าวมันวันฉนวนกิจ จำกัด

เมื่อวันที่ 28 กุมภาพันธ์ 2566

ลำดับที่	รายการ	จำนวน	หน่วย	ราคาวัสดุสิ่งของ		ค่าแรง		ค่าวัสดุและค่าแรงงาน	หมายเหตุ
				ราคาต่อหน่วย	จำนวนเงิน	ราคาต่อหน่วย	จำนวนเงิน		
2.1.19	Plate เหล็ก 12 มม. 0.25x0.25 ม.	28.000	แผ่น	625.44	17,512.19	-	-	17,512.19	
2.1.20	J-Boit 6 หุน	84.000	ตัว	163.16	13,705.19	-	-	13,705.19	
2.1.21	สีน้ำมันรองพื้น	207.000	ตร.ม.	47.59	9,850.60	47.59	9,850.60	19,701.21	
2.2	งานผนัง				-	-	-	-	
2.2.1	ผนังก่ออิฐครึ่งแผ่น	151.000	ตร.ม.	349.67	52,800.57	121.01	18,272.23	71,072.80	
2.2.2	งานฉาบปูนผนัง	302.000	ตร.ม.	163.16	49,273.42	111.49	33,670.17	82,943.59	
2.2.3	งานฉาบปูนเซาะร่อง	52.000	ตร.ม.	106.05	5,514.71	153.64	7,989.25	13,503.96	
2.2.4	ผนังบุทรายล้าง	23.020	ตร.ม.	282.81	6,510.18	164.52	3,787.17	10,297.36	
2.2.5	เอ็น ค.ส.ล.	51.000	ม.	107.41	5,478.00	59.82	3,051.04	8,529.03	
2.2.6	ผนังไม้ระแนง สรร. 3" ตีเว้นร่อง 2 ซม.	20.000	ตร.ม.	736.38	14,727.64	51.67	1,033.33	15,760.97	
2.3	งานพื้น				-	-	-	-	
2.3.1	พื้นปูกระเบื้องแกรนิตโต้ 24x24 นิ้ว ผิวมัน	167.500	ตร.ม.	806.76	135,131.80	301.84	50,558.28	185,690.08	
2.3.2	พื้นปูกระเบื้อง 12"x12" ชนิดผิวหยาบ	99.000	ตร.ม.	584.22	55,858.19	214.82	21,267.52	77,125.71	
2.3.3	พื้นปูวิว่าบอร์ด หนา 20 มม.	31.360	ตร.ม.	783.64	24,575.05	122.37	3,837.45	28,412.50	
2.3.4	ปูพื้นไวนิล หนา 4มม. โครงเหล็ก	31.360	ตร.ม.	1,210.08	37,948.14	-	-	37,948.14	
2.4	งานประตู - หน้าต่าง				-	-	-	-	
2.4.1	ประตู D1	4.000	ชุด	14,561.76	58,247.05	-	-	58,247.05	
2.4.2	หน้าต่าง W1	4.000	ชุด	37,689.27	150,757.08	-	-	150,757.08	
2.5	งานเพดาน				-	-	-	-	
2.5.1	เพดานฮิปซั่มชนิดกันชื้น 9 มม. โครง Metal Stand.ฉาบเรียบรอยต่อ	216.000	ตร.ม.	432.37	93,391.07	131.89	28,487.21	121,878.29	x



เอกสารแนบท้ายสัญญาจ้างเลขที่ ๐๐๑๗๑/๒๕๖

ลงวันที่ ๒๕.๑.๖๖

ผนวก.....หน้า.....

แบบแสดงรายการ ปริมาณงาน และราคา

กลุ่มงาน/ อาคารอเนกประสงค์

ชื่อโครงการ ก่อสร้างอาคารอเนกประสงค์ คสล.1 ชั้น บ้านเปาะยามิ หมู่ที่ 3 ตำบลสะเตงนอก อำเภอเมือง จังหวัดยะลา

สถานที่ก่อสร้าง บ้านเปาะยามิ หมู่ที่ 3 ตำบลสะเตงนอก อำเภอเมือง จังหวัดยะลา

เจ้าของโครงการ องค์การบริหารส่วนจังหวัดยะลา

คำนวณราคาโดย บริษัท ก้าวมันน์วัฒนกิจ จำกัด

เมื่อวันที่ 28 กุมภาพันธ์ 2566

ลำดับที่	รายการ	จำนวน	หน่วย	ราคาวัสดุสิ่งของ		ค่าแรง		ค่าวัสดุและค่าแรงงาน	หมายเหตุ
				ราคาต่อหน่วย	จำนวนเงิน	ราคาต่อหน่วย	จำนวนเงิน		
	2.5.2 ฝ้าชายคาไม้ระแนง สรร 3" ทีเว้นร้อย 1 ซม.	99.000	ตร.ม.	738.64	73,125.26	152.28	15,075.71	88,200.97	
	2.6 งานสี			-	-	-	-	-	
	2.6.1 ทาสีอะคริลิก	595.000	ตร.ม.	59.82	35,595.42	46.23	27,505.55	63,100.97	
(รวมหัวข้อที่ 2)								1,818,003.49	
3	งานระบบไฟฟ้า และระบบสื่อสาร								
	3.1 โหลดเซ็นเตอร์ ช่อง	1.000	ชุด	2,964.02	2,964.02	1,223.68	1,223.68	4,187.70	
	3.2 หลอด LED แบบตะแกรง 2x18w	9.000	ชุด	758.68	6,828.12	183.55	1,651.96	8,480.09	
	3.3 หลอด LED 1x9 w	12.000	ชุด	448.68	5,384.18	183.55	2,202.62	7,586.80	
	3.4 ไฟกิ่งติดผนัง	4.000	ชุด	883.77	3,535.07	224.34	897.36	4,432.43	
	3.5 ปลั๊ก	8.000	ชุด	231.14	1,849.11	122.37	978.94	2,828.05	
	3.6 สวิตช์	11.000	ชุด	169.96	1,869.51	108.77	1,196.48	3,065.99	
	3.7 สาย Main ไฟฟ้า	2.000	ม้วน	41,739.64	83,479.28	43.51	87.02	83,566.30	
	3.8 สายไฟดวงโคม	25.000	จุด	111.49	2,787.27	103.33	2,583.32	5,370.58	
	3.9 สายไฟสวิตช์	4.000	จุด	527.15	2,108.60	103.33	413.32	2,521.92	
	3.10 สายไฟเต้าเสียบ	8.000	จุด	571.05	4,568.40	149.56	1,196.48	5,764.88	
(รวมหัวข้อที่ 3) (ลงชื่อ).....								128,588.12	
4	ครุภัณฑ์เครื่องปรับอากาศ	6	เครื่องปรับอากาศ		283,362.80	-	-	283,362.80	
5	ค่าเช่ารถ	2.000	วัน	8,356.12	16,712.24	-	-	16,712.24	

(ลงชื่อ).....

(นางสาวปิยะธิดา ชูโชติ)

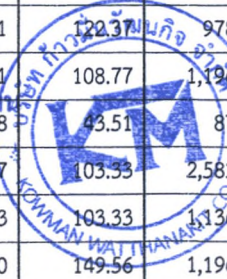
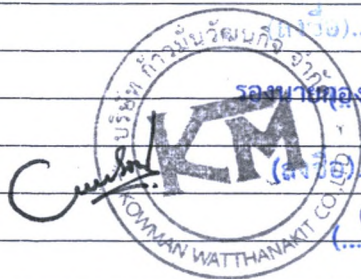



ลงวันที่ ๒๔.๑.๒๒

ผนวก.....๓.....มีหน้า.....๑.....ถึง.....๕.....

จำนวน.....๕.....(ฉบับ)

รายละเอียดการแบ่งงวดงาน

โครงการก่อสร้างอาคารเนกประสงค์ คสล. ๑ ชั้น บ้านเปาะยานี หมู่ที่ ๓ ตำบลสะเตงนอก อำเภอเมืองยะลา จังหวัดยะลา

องค์การบริหารส่วนจังหวัดยะลา จะจ่ายเงินค่าจ้างโดยแบ่งเป็น ๖ งวด ดังนี้

งวดที่ ๑ เป็นจำนวนเงิน ๔๔๗,๗๕๐.-บาท (สี่แสนสี่หมื่นเจ็ดพันเจ็ดร้อยห้าสิบบาทถ้วน) จะจ่ายให้เมื่อผู้รับจ้างได้ทำการก่อสร้าง ดังนี้

- ตีผังวางแนวก่อสร้าง
- ขุดหลุมฐานราก เทฐานราก
- หล่อคานคอดิน
- หล่อเสา คสล. ชั้น ๑

ให้แล้วเสร็จภายในวันที่ ๘ พฤษภาคม ๒๕๖๖ จำนวน ๔๕ วัน

งวดที่ ๒ เป็นจำนวนเงิน ๔๔๗,๗๕๐.-บาท (สี่แสนสี่หมื่นเจ็ดพันเจ็ดร้อยห้าสิบบาทถ้วน) จะจ่ายให้เมื่อผู้รับจ้างได้ทำการก่อสร้าง ดังนี้

- เทพื้นคอนกรีต
- หล่อคานหลังคา

ให้แล้วเสร็จภายในวันที่ ๒๒ มิถุนายน ๒๕๖๖ จำนวน ๔๕ วัน

งวดที่ ๓ เป็นจำนวนเงิน ๔๔๗,๗๕๐.-บาท (สี่แสนสี่หมื่นเจ็ดพันเจ็ดร้อยห้าสิบบาทถ้วน) จะจ่ายให้เมื่อผู้รับจ้างได้ทำการก่อสร้าง ดังนี้

- ก่ออิฐฝัง
- ทำโครง

ให้แล้วเสร็จภายในวันที่ ๖ สิงหาคม ๒๕๖๖ จำนวน ๔๕ วัน

งวดที่ ๔ เป็นจำนวนเงิน ๔๔๗,๗๕๐.-บาท (สี่แสนสี่หมื่นเจ็ดพันเจ็ดร้อยห้าสิบบาทถ้วน) จะจ่ายให้เมื่อผู้รับจ้างได้ทำการก่อสร้าง ดังนี้

- มุงหลังคา
- ติดตั้งประตู - หน้าต่าง

ให้แล้วเสร็จภายในวันที่ ๒๐ กันยายน ๒๕๖๖ จำนวน ๔๕ วัน

งวดที่ ๕ เป็นจำนวนเงิน ๕๙๗,๐๐๐.-บาท (ห้าแสนเก้าหมื่นเจ็ดพันบาทถ้วน) จะจ่ายให้เมื่อผู้รับจ้างได้ทำการก่อสร้าง ดังนี้

- ปูกระเบื้องพื้น
- ทำพื้นเวที

ให้แล้วเสร็จภายในวันที่ ๔ พฤศจิกายน ๒๕๖๖ จำนวน ๔๕ วัน

(ลงชื่อ)..... พยาน

(นางสาวนริگانต์ พิณโส)

(ลงชื่อ)..... พยาน

(นางสาวปิยะธิดา ชูโชติ)



ลงวันที่ ๒๕ มี.ค. ๒๕๖๖

ผนวก..... ๓..... มีหน้า..... ๑..... ถึง..... ๒.....  
จำนวน..... ๒..... (ฉบับ)

รายละเอียดการแบ่งงวดงาน

โครงการก่อสร้างอาคารอเนกประสงค์ คสล. ๑ ชั้น บ้านเปาะยานี หมู่ที่ ๓ ตำบลสะเตงนอก อำเภอเมืองยะลา จังหวัดยะลา

องค์การบริหารส่วนจังหวัดยะลา จะจ่ายเงินค่าจ้างโดยแบ่งเป็น ๖ งวด ดังนี้

**งวดที่ ๑** เป็นจำนวนเงิน ๔๔๗,๗๕๐.-บาท (สี่แสนสี่หมื่นเจ็ดพันเจ็ดร้อยห้าสิบบาทถ้วน) จะจ่ายให้เมื่อผู้รับจ้างได้ทำการก่อสร้าง ดังนี้

- ตีผังวางแนวก่อสร้าง
- ขุดหลุมฐานราก ฐานราก
- หล่อคานคอดิน
- หล่อเสา คสล.

ให้แล้วเสร็จภายในวันที่ ๘ พฤษภาคม ๒๕๖๖ จำนวน ๔๕ วัน

**งวดที่ ๒** เป็นจำนวนเงิน ๔๔๗,๗๕๐.-บาท (สี่แสนสี่หมื่นเจ็ดพันเจ็ดร้อยห้าสิบบาทถ้วน) จะจ่ายให้เมื่อผู้รับจ้างได้ทำการก่อสร้าง ดังนี้

- เทพื้นคอนกรีต
- หล่อคานหลังคา

ให้แล้วเสร็จภายในวันที่ ๒๒ มิถุนายน ๒๕๖๖ จำนวน ๔๕ วัน

**งวดที่ ๓** เป็นจำนวนเงิน ๔๔๗,๗๕๐.-บาท (สี่แสนสี่หมื่นเจ็ดพันเจ็ดร้อยห้าสิบบาทถ้วน) จะจ่ายให้เมื่อผู้รับจ้างได้ทำการก่อสร้าง ดังนี้

- ก่ออิฐฝัง
- ทำโครงหลังคา

ให้แล้วเสร็จภายในวันที่ ๖ สิงหาคม ๒๕๖๖ จำนวน ๔๕ วัน

**งวดที่ ๔** เป็นจำนวนเงิน ๔๔๗,๗๕๐.-บาท (สี่แสนสี่หมื่นเจ็ดพันเจ็ดร้อยห้าสิบบาทถ้วน) จะจ่ายให้เมื่อผู้รับจ้างได้ทำการก่อสร้าง ดังนี้

- มุงหลังคา
- ติดตั้งประตู - หน้าต่าง

ให้แล้วเสร็จภายในวันที่ ๒๐ กันยายน ๒๕๖๖ จำนวน ๔๕ วัน

**งวดที่ ๕** เป็นจำนวนเงิน ๕๙๗,๐๐๐.-บาท (ห้าแสนเก้าหมื่นเจ็ดพันบาทถ้วน) จะจ่ายให้เมื่อผู้รับจ้างได้ทำการก่อสร้าง ดังนี้

- ปูกระเบื้องพื้น
- ทำพื้นเวที

ให้แล้วเสร็จภายในวันที่ ๔ พฤศจิกายน ๒๕๖๖ จำนวน ๔๕ วัน

(ลงชื่อ)..... พยาน

(.....(นางสาววนรียกานต์ พิณโส).....)

(ลงชื่อ)..... พยาน

(.....(นางสาวปิยะธิดา ชูโชติ).....)





ลงวันที่ ๒๕.๑.๒๒

ผนวก ๓ ถึง ๒

จำนวน ๒ (ฉบับ)

รายละเอียดการแบ่งงวดงาน

โครงการก่อสร้างอาคารอเนกประสงค์ คสล. ๑ ชั้น บ้านเปะยานี หมู่ที่ ๓ ตำบลสะเตงนอก อำเภอเมืองยะลา จังหวัดยะลา

องค์การบริหารส่วนจังหวัดยะลา จะจ่ายเงินค่าจ้างโดยแบ่งเป็น ๖ งวด ดังนี้

งวดที่ ๑ เป็นจำนวนเงิน ๔๔๗,๗๕๐.-บาท (สี่แสนสี่หมื่นเจ็ดพันเจ็ดร้อยห้าสิบบาทถ้วน) จะจ่ายให้เมื่อผู้รับจ้างได้ทำการก่อสร้าง ดังนี้

- ตีผังวางแนวก่อสร้าง
- ขุดหลุมฐานราก เทฐานราก
- หล่อคานคอดิน
- หล่อเสา คสล.

ให้แล้วเสร็จภายในวันที่ ๘ พฤษภาคม ๒๕๖๖ จำนวน ๔๕ วัน

งวดที่ ๒ เป็นจำนวนเงิน ๔๔๗,๗๕๐.-บาท (สี่แสนสี่หมื่นเจ็ดพันเจ็ดร้อยห้าสิบบาทถ้วน) จะจ่ายให้เมื่อผู้รับจ้างได้ทำการก่อสร้าง ดังนี้

- เทพื้นคอนกรีต
- หล่อคานหลังคา

ให้แล้วเสร็จภายในวันที่ ๒๒ มิถุนายน ๒๕๖๖ จำนวน ๔๕ วัน

งวดที่ ๓ เป็นจำนวนเงิน ๔๔๗,๗๕๐.-บาท (สี่แสนสี่หมื่นเจ็ดพันเจ็ดร้อยห้าสิบบาทถ้วน) จะจ่ายให้เมื่อผู้รับจ้างได้ทำการก่อสร้าง ดังนี้

- ก่ออิฐฉั่ง
- ทำโครงหลังคา

ให้แล้วเสร็จภายในวันที่ ๖ สิงหาคม ๒๕๖๖ จำนวน ๔๕ วัน

งวดที่ ๔ เป็นจำนวนเงิน ๔๔๗,๗๕๐.-บาท (สี่แสนสี่หมื่นเจ็ดพันเจ็ดร้อยห้าสิบบาทถ้วน) จะจ่ายให้เมื่อผู้รับจ้างได้ทำการก่อสร้าง ดังนี้

- มุงหลังคา
- ติดตั้งประตู - หน้าต่าง

ให้แล้วเสร็จภายในวันที่ ๒๐ กันยายน ๒๕๖๖ จำนวน ๔๕ วัน

งวดที่ ๕ เป็นจำนวนเงิน ๕๙๗,๐๐๐.-บาท (ห้าแสนเก้าหมื่นเจ็ดพันบาทถ้วน) จะจ่ายให้เมื่อผู้รับจ้างได้ทำการก่อสร้าง ดังนี้

- ปูกระเบื้องพื้น
- ทำพื้นเวที

ให้แล้วเสร็จภายในวันที่ ๔ พฤศจิกายน ๒๕๖๖ จำนวน ๔๕ วัน

(ลงชื่อ)..... พยาน

(นางสาวนริภานต์ ทินโส)

(ลงชื่อ)..... พยาน

(นางสาวปิยะธิดา ชูโชติ)



ผู้รับจ้าง (ลงชื่อ).....

-๒-

งวดที่ ๒ (งวดสุดท้าย) เป็นจำนวนเงิน ๕๕๗,๐๐๐.-บาท (ห้าแสนเก้าหมื่นเจ็ดพันบาทถ้วน) จะจ่ายให้เมื่อผู้รับจ้างได้ทำการก่อสร้าง ดังนี้

- ทาสีอาคาร
- งานอื่น ๆ ที่เหลือทั้งหมดแล้วเสร็จเรียบร้อยถูกต้องตามรูปแบบรายการ พร้อมทำความสะอาด

รอบบริเวณ

ให้แล้วเสร็จภายในวันที่ ๑๙ ธันวาคม ๒๕๖๖ จำนวน ๔๕ วัน

(ลงชื่อ).....ผู้ว่าฯ

(นายระเด่น สะมะแอ)

รองนายกองค์การบริหารส่วนจังหวัดยะลา ปฏิบัติราชการแทน

(ลงชื่อ) นายองค์การบริหารส่วนจังหวัดยะลา ผู้รับจ้าง

(นางขัตติกา กิ่งพันธ์ )

(ลงชื่อ)..... พยาน

(นางสาวนริภานต์ พิณโส )

(ลงชื่อ)..... พยาน

(นางสาวปิยะธิดา ชูโชติ )





ลงวันที่ ๒๕.๑.๒๒

ผนวก.....๕.....มีหน้า ๑.....ถึง ๑.....

จำนวน.....๑.....(ฉบับ)

**สัญญาแบบปรับราคาได้ (ค่า K)**

๑ การปรับราคาก่อสร้าง ตามเงื่อนไข หลักเกณฑ์ สูตรและวิธีคำนวณที่ใช้กับสัญญาแบบปรับราคาได้ตามมติคณะรัฐมนตรี เมื่อวันที่ ๒๒ สิงหาคม ๒๕๓๒ เรื่องการพิจารณาช่วยเหลือผู้ประกอบการอาชีพก่อสร้างตามหนังสือสำนักเลขาธิการคณะรัฐมนตรีที่ นร.๐๒๐๓/๒๑๐๙ ลงวันที่ ๒๔ สิงหาคม ๒๕๓๒ โดยประเภทงานก่อสร้าง สูตรและวิธีการคำนวณที่ใช้กับสัญญาแบบปรับราคาได้

ในการพิจารณาเพิ่มหรือลดราคาค่าจ้างเหมาก่อสร้างให้คำนวณตามสูตร

ดังนี้  $P = (Po) \times (K)$

กำหนดให้ P = ราคาค่างานต่อหน่วยหรือราคาค่างานเป็นงวดที่จะต้องจ่ายให้ผู้รับจ้าง

Po = ราคาค่างานต่อหน่วยที่ผู้รับจ้างประมูลได้ หรือราคาค่างานเป็นงวดซึ่งระบุไว้ในสัญญาแล้วแต่กรณี

K = ESCALATION FACTOR ที่หักด้วย ๔% เมื่อต้องเพิ่มค่างานหรือบวกเพิ่ม ๔% เมื่อต้องเรียกค่างานคืน

๑.๒ ค่า ESCALATION FACTOR หรือค่า K ได้แยกตามประเภทงานดังนี้

งานอาคาร หมายถึง ตัวอาคาร เช่น ที่ทำการ โรงเรียน โรงพยาบาล หอพัก ที่พักอาศัย หอประชุม อัจฉรินทร์ ยิมเนเซียม สระว่ายน้ำ โรงอาหาร คลังพัสดุ โรงงาน รั้ว เป็นต้น และให้หมายความรวมถึง

- ไฟฟ้าของอาคารบรรจุถึงสายเมนจำหน่าย แต่ไม่รวมถึงหม้อแปลงและระบบไฟฟ้าภายใน

บริเวณ

- ประปาของอาคารบรรจุถึงสายเมนจำหน่าย แต่ไม่รวมระบบประปาภายในบริเวณ

- ระบบท่อหรือระบบสายต่าง ๆ ที่ติดหรือฝังอยู่ในส่วนของอาคาร เช่น ท่อปรับอากาศ ท่อก๊าซ สายไฟฟ้าสำหรับเครื่องปรับอากาศ สายล่อฟ้า ฯลฯ

- ทางระบายน้ำของอาคารจนถึงทางระบายน้ำภายนอก

- ส่วนประกอบที่จำเป็นสำหรับอาคาร เฉพาะส่วนที่ติดกับอาคารโดยต้องสร้างหรือประกอบพร้อมกับการก่อสร้างอาคาร แต่ไม่รวมถึงเครื่องจักรหรือเครื่องมือกลที่นำมาประกอบหรือติดตั้ง เช่น ลิฟท์ เครื่องคอมพิวเตอร์ เครื่องสูบน้ำ เครื่องปรับอากาศ พัดลม ฯลฯ

- ทางเท้ารอบอาคาร ดินถม ดินดัก ห่างจากอาคารโดยรอบไม่เกิน ๓ เมตร

ใช้สูตร  $K = 0.๒๕ + 0.๑๕ It/lo + 0.๑๐ Ct/Co + 0.๔๐ Mt/Mo + 0.๑๐ St/So$

ดัชนีราคาที่ใช้คำนวณตามสูตรที่ใช้กับสัญญาแบบปรับราคาได้ จัดทำขึ้นโดยกระทรวงพาณิชย์

- It = ดัชนีราคาผู้บริโภคทั่วไปของประเทศ ในเดือนที่ส่งงานแต่ละงวด
- lo = ดัชนีราคาผู้บริโภคทั่วไปของประเทศ ในเดือนที่เปิดของประกวดราคาผู้ว่าจ้าง
- Ct = ดัชนีราคาซีเมนต์ในเดือนที่ส่งงานแต่ละงวด (ลงชื่อ)..... (นางระเด่น สมะเอ)
- Co = ดัชนีราคาซีเมนต์ ในเดือนที่เปิดของประกวดราคองหวัดยะลา ปฏิบัติราชการแทน
- Mt = ดัชนีราคาวัสดุก่อสร้าง (ไม่รวมเหล็กและซีเมนต์) ในเดือนที่ส่งงานแต่ละงวด
- Mo = ดัชนีราคาวัสดุก่อสร้าง (ไม่รวมเหล็กและซีเมนต์) ในเดือนที่เปิดของประกวดราคา
- St = ดัชนีราคาเหล็ก ในเดือนที่ส่งงานแต่ละงวด
- So = ดัชนีราคาวัสดุเหล็ก ในเดือนที่เปิดของประกวดราคา

(ลงชื่อ)..... พยาน

(นางสาวนริกันต์ พิณใส) )

(ลงชื่อ)..... พยาน

(นางสาวปิยะธิดา ชูโชค) )





ฉบับที่ ๖๔๓.๐.๒๖  
ผนวก..... มีหน้า ๑ ถึง ๒  
จำนวน..... (ฉบับ)

หนังสือรับรอง

ผู้ประกอบวิชาชีพวิศวกรรมควบคุม

เขียนที่ ๕ ก้าวหน้าวิศวกรรมจำกัด

วันที่ ๒๔ เดือน ๕.๓. พ.ศ. ๖๖

โดยหนังสือฉบับนี้ ข้าพเจ้า นายถาวรเดช ๖๖๖ อายุ ๒๘ ปี

เชื้อชาติ ไทย สัญชาติ ไทย อยู่บ้านเลขที่ ๑๔ หมู่ที่ ๔ ถนน -

ตรอก/ซอย - ตำบล ฟ้าแก๊ส อำเภอ คีโนงโก-ลก จังหวัด พนมเปญ

หมายเลขโทรศัพท์ ๐๙๘-๖๘๘-๒๔๙๙ สถานที่ทำงาน

ได้รับอนุญาตให้ประกอบวิชาชีพวิศวกรรมควบคุม ประเภท สาขา โยธา

แขนง..... ตามใบอนุญาตเลขทะเบียน ๖๕.๘๔๕๗๒

และขณะนี้ไม่ได้ถูกเพิกถอนใบอนุญาตให้ประกอบวิชาชีพ

ขอรับรองว่า ข้าพเจ้าเป็นผู้รับผิดชอบตามพระราชบัญญัติวิชาชีพวิศวกรรม พ.ศ. ๒๕๐๕ โดยข้าพเจ้าเป็นผู้ควบคุมการก่อสร้าง เป็นสิ่งปลูกสร้างชนิด ๒๓๓๕ จำนวน.....โครงการ ขององค์การบริหารส่วนจังหวัดยะลา อำเภอเมือง จังหวัดยะลา ตามแผนผังบริเวณ, แบบก่อสร้าง และรายการก่อสร้างขององค์การบริหารส่วนจังหวัดยะลา

เพื่อเป็นหลักฐานได้ลงลายมือชื่อไว้เป็นสำคัญ

(ลงชื่อ)..... วิศวกร  
(นายถาวรเดช ๖๖๖)

(ลงชื่อ)..... ผู้มีอำนาจลงนามของบริษัท/หัก.  
(นางสาวเชือกทอง สระชนะ)



(ลงชื่อ)..... พยาน  
(นายระเด่น.....)

รองนายกองค์การบริหารส่วนจังหวัดยะลา

(ลงชื่อ)..... ผู้รับจ้าง  
(นาย คิว.....)

(ลงชื่อ)..... พยาน  
(นางสาว.....)



คำเตือน

1. ให้ขีดฆ่าข้อความที่ไม่ใช่ออก
2. ให้วิศวกรแนบภาพด้วยบัตรประจำตัวแสดงว่าได้รับอนุญาตให้ประกอบวิชาชีพและภาพถ่ายใบอนุญาตให้ประกอบวิชาชีพ (นางสาวปิยะธิดา ชูโชค)
3. หากมีการเปลี่ยนแปลงวิศวกรตามหนังสือรับรองฉบับนี้ ให้วิศวกรรีบแจ้งให้องค์การบริหารส่วนจังหวัดยะลาทราบเป็นลายลักษณ์อักษร





ลงวันที่ ๒๔.๑๐.๒๕

หนังสือรับรองของช่างผู้ควบคุมการก่อสร้าง

ข้าพเจ้า นาย อ. เกษม วัฒนกิจ ภูมิลำเนา..... ๒๑๙๘.....  
สาขา ก่อสร้าง..... ตั้งสำเนาใบประกาศ หรือ ใบอนุญาตให้ประกอบวิชาชีพ  
ที่ได้แนบมาพร้อมนี้ ขอรับรองว่าจะเป็นผู้ควบคุมงานก่อสร้าง..... ๒๑๙๘.....  
บ้านเลขที่ ๒๑๙๘ หมู่ ๑ ตำบล..... อำเภอ..... จังหวัด.....  
ให้กับ บริษัท/ห้างฯ..... ก้าวหน้าพัฒนา จำกัด..... ตั้งแต่บัดนี้เป็นต้นไป จนการก่อสร้างเสร็จ  
ถูกต้องตามแบบแปลน และ รายการสัญญา เมื่อทางราชการได้ตกลงทำสัญญาจ้างให้ บริษัท/ห้างฯ.....  
บริษัท ก้าวหน้าพัฒนา จำกัด..... เป็นผู้รับจ้างงานก่อสร้างนี้แล้ว

(ลงชื่อ).....  
(นาย อ. เกษม วัฒนกิจ)  
ช่างผู้ควบคุมงานก่อสร้าง



(ลงชื่อ).....  
(นางสาว อ. อธิภา วัฒนกิจ)  
ผู้เสนอราคา  
ผู้จัดการ บริษัท/ห้างฯ..... ก้าวหน้าพัฒนา จำกัด

หมายเหตุ ต้องแนบสำเนารูปถ่ายบัตร หรือ ใบอนุญาตให้ประกอบวิชาชีพ มาพร้อมหนังสือรับรองนี้ด้วย

(ลงชื่อ).....  
(นาย ระเด่น สมะแอ)  
ผู้ว่าจ้าง

รองนายกองค์การบริหารส่วนจังหวัดยะลา ปฏิบัติราชการแทน

(ลงชื่อ).....  
(นาย กงศักดิ์ บริหารส่วนจังหวัดยะลา)  
ผู้รับจ้าง

(ลงชื่อ).....  
(นางสาว นริภานันท์ พิณโส)  
พยาน

(ลงชื่อ).....  
(นางสาว ปิยะธิดา ชูโชคิ)  
พยาน





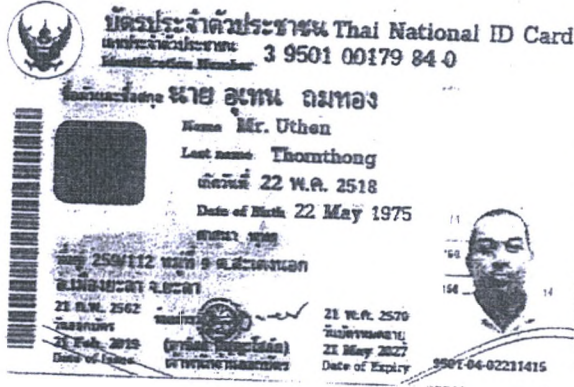

ทำเนาออกของ  
 อุเทน

นาย อุเทน ถมทอง

(ลงชื่อ)..... (นายระเด่น ตระมะเอ) ผู้ว่าจ้าง

รองนายกองค์การบริหารส่วนจังหวัดยะลา.ปฏิบัติราชการแทน

(ลงชื่อ)..... นายองค์การบริหารส่วนจังหวัดยะลา ผู้รับจ้าง

(นาย กิติกร กิติกร) ผู้รับจ้าง

(ลงชื่อ)..... พยาน

(นางสาว กานต์ พิณโส) พยาน

(ลงชื่อ)..... พยาน

(นางสาวปิยะธิดา ชูโชติ) พยาน

BORA-10.5-07-2561

ME1-1298517-48



ลงวันที่ ๒๔ มิถุนายน ๒๕๖๑

รายการเกี่ยวกับบ้าน

เล่มที่ 1

เลขรหัสประจำบ้าน 9590-003562-0

สำนักทะเบียน

ท้องถิ่นเทศบาลเมืองสระเตงนอก

รายการที่อยู่ 259/112 หมู่ที่ 9 ตำบลสระเตงนอก  
อำเภอเมืองยะลา จังหวัดยะลา

ชื่อหมู่บ้าน กือแลมะห์  
ประเภทบ้าน บ้าน

ชื่อบ้าน  
ลักษณะบ้าน ตึกแถว 1 ชั้น

วันเดือนปีที่กำหนดบ้านเลขที่ 20 เมษายน 2561

ลงชื่อ

(นายสาคร พัฒนาศรี)

นายทะเบียน

วันเดือนปีที่พิมพ์ทะเบียนบ้าน 20 เมษายน 2561

1

ทำเนาออกส่ง

ผู้แทน

นางขุ เพ็ญ ตามทอง

4

เล่มที่ 1 รายการบุคคลในบ้านของเลขรหัสประจำบ้าน 9590-003562-0

ลำดับที่ 3

ชื่อ นายอุเทน ถมทอง

สัญชาติ ไทย

เพศชาย

เลขประจำตัวประชาชน 3-9501-00179-34-0

สถานภาพ เจ้าบ้าน

เกิดเมื่อ 22 พ.ค. 2518

การจดทะเบียนเกิด ชื่อ สุวรรณี

3-9501-00179-34-0

สัญชาติ ไทย

บิดาชื่อ น.ส. เฉลิม

(ลงชื่อ)

3-9501-00179-34-0

สัญชาติ ไทย

259/112 หมู่ที่ 9 ต.สระเตงนอก

(ลงชื่อ)

นายกองค้การบริหารส่วนจังหวัดยะลา ปฏิบัติราชการแทน

อ.เมืองยะลา จ.ยะลา เมื่อ 17 พ.ค. 2561

นายกองค้การบริหารส่วนจังหวัดยะลา

นาง คิวานี สุริยพันธ์

นาง ขุ เพ็ญ

(ลงชื่อ)

นางสาวริگانต์ พิณโส

(นางสาวริگانต์ พิณโส)

(ลงชื่อ)

นางสาวปิยะธิดา ชูโชติ

(นางสาวปิยะธิดา ชูโชติ)







Reg. No. 152400128

**SOUTH-EAST ASIA UNIVERSITY**  
 19/1 Petchkasem Rd., Nongkhaem  
 Bangkok, Thailand. 10160  
**TRANSCRIPT OF RECORDS**

Name (Thai) วัฒนธรม ธรรม  
 Name (Eng.) Mr. Uthorn THOMTHONG  
 Date of Registration June 5, 1993  
 Date of Birth May 22, 1975  
 Place of Birth Yala, Thailand  
 Religion อิสลาม Nationality Thai  
 Qualification for Admission Technical High School Certificate  
 Faculty of Engineering  
 Major Subject Building Construction Technology  
 Minor Subject ---  
 Degree Diploma in Building Construction Technology  
 Date of Graduation May 28, 1995  
 Date of Leaving May 28, 1995

**GRADING SYSTEM:**

A = 4.0	Excellent	D = 1.0	Very Poor
B+ = 3.5	Very Good	F = 0	Failed
B = 3.0	Good	W	Withdrawal
C+ = 2.5	Average	S	Satisfactory
C = 2.0	Passed	U	Unsatisfactory
D- = 1.5	Poor	I	Incomplete

Registrar *[Signature]*  
 PRESIDENT *[Signature]*  
 ( Mr. Suchon BANMUT )  
 ISSUED ON: June 15, 1995

Course No.	Course Title	Cr.	Gr.	Course No.	Course Title	Cr.	Gr.	Course No.	Course Title	Cr.	Gr.
1st Semester 1993											
BC113	Concrete Technology	2	B+	BC218	Cost Estimating	2	B+				
BC117	Architectural Drawing I	3	C+	BC224	Building Equipment 2	2	B				
BC117	Surveying I	3	C+	BC226	Hydraulics	2	D				
BC119	Shop I	3	B+	BC227	Highway Construction	2	C+				
CM101	Mathematics I	3	C+	BC228	Building Management	1	B				
GL101	English I	2	D	BC229	Contracts, Specifications & Building Codes	2	B+				
GS103	Applied Mechanics I	3	C	BC331	Foundations	2	C				
	21 21 21 2.52 2.52			CR211	Human Relations	2	B				
2nd Semester 1993											
BC112	Structures I	3	D	GL204	English I	2	C				
BC114	Building Technology I	2	B								
BC116	Architectural Drawing 2	3	A								
BC118	Surveying 2	3	B								
BC120	Shop 2	3	A								
CM102	Mathematics 2	3	C								
GL102	English 2	2	D+								
GS104	Applied Mechanics 2	3	C								
	21 21 42 2.57 2.54										
1st Semester 1994											
BC213	Structures 2	3	B								
BC215	Building Technology 2	3	C								
BC217	Architectural Drawing 3	3	A								
BC219	Constr. Planning & Equip. Oper. & Maint.	3	B								
BC221	Shop 3	3	B								
BC222	Surveying 3	3	B								
BC223	Building Equipment 1	3	B								
BC225	Soil Mechanics	3	B								
GL205	English 3	3	B								
	19 19 61 2.57 2.55										
2nd Semester 1994											
BC216	Building Technology 3	3	B								

Remarks: A Cumulative Grade Point Average of 2.00 is Required For Graduation  
 First Class Honours : GPA not less than 3.50 ; no exam. grades of D or F  
 Second Class Honours : GPA. not less than 3.25 ; no exam. grade of F  
 Credit Prescribed 86 Credit Earned 86  
 Grade Point Average 2.50



คำขอออกซอง  
 นายอรรถกฤษณ์  
 นายระเด่น สมะพะเอ  
 รองนายกองค์การบริหารส่วนจังหวัดยะลา. นายก อบจ. ยะลา  
 นายกองค์การบริหารส่วนจังหวัดยะลา  
 นายคำพันธ์ ตีระสุนทร  
 นายอรรถกฤษณ์ พยาน  
 นายอรรถกฤษณ์ พยาน  
 (นางสาววิยะธิดา ชูโชติ)

แนบท้ายสัญญาจ้างเลขที่ ๑๑๑๗/๒๒๒  
ลงวันที่ ๒๕ ตุลาคม ๒๕๖๒

### ป้ายประชาสัมพันธ์

2.40 เมตร

๒ ๑ ๒๐

จำนวน ๒๐ (ฉบับ)

### องค์การบริหารส่วนจังหวัดยะลา

### ถนน วงเวียน 2 อำเภอเมืองยะลา จังหวัดยะลา โทร. 0-7320-3610 ต่อ 1441

โครงการ : งานก่อสร้างอาคารอเนกประสงค์ คสล. 1 ชั้น บ้านเปาะยานี หมู่ที่ 3 ตำบลสะเตงนอก อำเภอเมืองยะลา จังหวัดยะลา  
ปริมาณงาน: ขนาดความกว้าง 10.00 เมตร ขนาดความยาว 20.00 เมตร (ตามแบบอบจ.ที่กำหนด)

ผู้รับจ้าง บริษัท ก้าวมันน์วัฒนกิจ จำกัด ที่อยู่ 5/5-5/6 ถนนผังเมือง 2 ตำบลสะเตง อำเภอเมืองยะลา จังหวัดยะลา โดย นางสาวเอื้อการย์ สีระพันธ์ โทร. 073-299-908  
ระยะเวลาเริ่มต้นสัญญา 25 มีนาคม 2566 และระยะเวลาสิ้นสุดสัญญา 19 ธันวาคม 2566 รวมเป็นระยะเวลา 270 วัน

วงเงินงบประมาณที่ได้ตั้ง 3,000,000 บาท

ราคากลางค่าก่อสร้าง 3,004,788.34 บาท

วงเงินค่าก่อสร้างตามที่ได้ลงนามในสัญญาจ้าง 2,985,000.- บาท

1.20 เมตร

#### ผู้ควบคุมงาน

คณะกรรมการตรวจรับพัสดุ

- |  |   |
|--|---|
| 1. นายเจ๊ะฮาซัน หะยีเจ๊ะและ นายช่างโยธาชำนาญงาน โทร. 0-7320-3625 | 1. นายบรรจง อาดำ สถาปนิกชำนาญการพิเศษ โทร.0-7320-3625             |
| 2. นายหัสดีนทร์ หะยีเต็ง นายช่างสำรวจชำนาญงาน โทร. 0-7320-3625   | 2. นายเสกธราช ยี่เต็ง หัวหน้าฝ่ายเครื่องจักรกล โทร.0-7320-3625    |
| รองนายกองค์การบริหารส่วนจังหวัดยะลา                              | 3. นายพงษ์ศักดิ์ เขียวแก้ว นายช่างเขียนแบบอาวุโส โทร. 0-7320-3625 |

นายกองค์การบริหารส่วนจังหวัดยะลา (ลงชื่อ).....ผู้รับจ้าง

“กำลังก่อสร้างด้วยเงินภาษีอากรของประชาชน”

(ลงชื่อ)..... พยาน

(นางสาวนริภานต์ พิณโส)



หมายเหตุ : ผู้รับจ้างเป็นผู้รับผิดชอบในการดำเนินการจัดทำและติดตั้งแผ่นป้ายดังกล่าว โดยทำการติดตั้ง จำนวน 2 จุด ณ จุดเริ่มต้นและจุดสิ้นสุดโครงการ ภายใน 7 วัน นับตั้งแตลงนามในสัญญาจ้าง

(นางสาวปิยะธิดา ชูโชติ)



## ป้ายหลังก่อสร้างแล้วเสร็จ

1.20 เมตร

### องค์การบริหารส่วนจังหวัดยะลา

ถนนวงเวียน 2 อำเภอเมืองยะลา จังหวัดยะลา โทร. 073-203610 ต่อ 1441

โครงการ : งานก่อสร้างอาคารอเนกประสงค์ คสล. 1 ชั้น บ้านเปาะยานี หมู่ที่ 3 ตำบลสะเตงนอก อำเภอเมืองยะลา จังหวัดยะลา

ปริมาณงาน : ขนาดความกว้าง 10.00 เมตร ขนาดความยาว 20.00 เมตร (ตามแบบอบจ.ที่กำหนด)

ปีงบประมาณที่ทำการก่อสร้าง : ปี 2566

ระยะเวลารับประกันความชำรุดบกพร่องตามสัญญา : 2 ปี

0.60 เมตร

วงเงินค่าก่อสร้าง : 2,985,000.-บาท

วันเริ่มต้นประกันสัญญา :

แหล่งเงินที่ก่อสร้าง : เงินรายได้

วันสิ้นสุดการรับประกัน :

(ลงชื่อ).....  
(นายระเด่น สะมะแอ) ผู้ว่าจ้าง

รองนายกองค์การบริหารส่วนจังหวัดยะลา ปฏิบัติราชการแทน

(ลงชื่อ).....  
(นายกองค้ำสาร กิ่งระหงษ์) ผู้รับจ้าง

(ลงชื่อ).....  
(นางสาวนริกันต์ พิณโส) พยาน

(ลงชื่อ).....  
(นางสาวปิยะธิดา ชูโชค) พยาน







เอกสาร

สัญญาจ้างเลขที่ ๐๐๑๖ พ/๒๒

ปริมาณ.....๒.....หน้า

๑๙.๓๓

สารบัญประกอบแบบ		
แบบสถาปัตยกรรม		
1.	รายการประกอบแบบ	A - 01
2.	รายการประกอบแบบ (ต่อ) , สัญลักษณ์ประกอบแบบ	A - 02
3.	สารบัญประกอบแบบ , รายการวัสดุ	A - 03
4.	แบบแปลนพื้น	A - C4
5.	แบบแปลนหลังคา	A - 05
6.	รูปด้าน 1 , รูปด้าน 2	A - 06
7.	รูปด้าน 3 , รูปด้าน 4	A - 07
8.	รูปตัด A	A - 08
9.	รูปตัด B	A - 09
10.	แบบขยายเวที	A - 10
แบบโครงสร้าง		
11.	แบบแปลนฐานราก	S - 01
12.	แบบแปลนคานาคอนกรีต	S - 02
13.	แบบแปลนคานาหลังคา	S - 03
14.	แบบแปลนโครงสร้างหลังคา	S - 04
15.	รายการประกอบแบบโครงสร้าง	S - 05
16.	แบบขยายเสริมเหล็ก	S - 06
17.	แบบขยายเสริมเหล็ก	S - 07
18.	แบบขยายเสริมเหล็ก	S - 08
19.	แบบขยายโครง TRUSS T1 , แบบขยายโครง TRUSS T2	S - 09
แบบไฟฟ้า		
20.	แบบแปลนไฟฟ้า	EE - 01
แบบสุขาภิบาล		
21.	-	-
แบบอื่นๆ		
22.	แบบนำยโครงการ 1	-
23.	แบบนำยโครงการ 2	-

DIRECTION OF WALL FINISHING			
รายการพื้น		รายการผนัง	
1	พื้น คสล ผิวปูกระเบื้องแกรนิตโต้ ขนาด 0.60x0.60 ม สีขาวนาโน เกรด AAA	⚠	ผนังก่ออิฐฉาบปูน ครึ่งผนัง เติมน้ำปูนดิบ จากปูนเปียกทาผิว ระบุสภาพแห้ง
2	พื้น คสล ผิวฉาบเรียบขัดเรียบ	⚠	ผนังอิฐบุฉาบ ขนาด 0.20x0.20 ม
3	พื้นปอร์ซาลีน หน้า 20 มม ปูนฉาบ SPC หน้า 4 มม	⚠	ผนังก่ออิฐฉาบปูน ครึ่งผนัง จากปูนเปียก
	โครงสร้าง ค 100x50x20x3.2 มม	⚠	เจาะร่อง 1 ซม ๑ 0.10 ม
	หมายเหตุ : รวมวัสดุรองพื้น/ปูนรองพื้น/พื้นห้องน้ำและพื้นหลังคา โฉมหน้าภายในซึม	⚠	ผนังก่ออิฐฉาบปูน ครึ่งผนัง เติมน้ำปูนดิบ จากปูนเปียก ปูนด้วยไม้ระแนงสำเร็จรูป ขนาด 1/2" x 3" สีวีนร่องขนาด 1.5 ซม
		⚠	ผนังอิฐบุฉาบ หน้า 9 มม ปูนด้วยไม้ระแนงสำเร็จรูป ขนาด 1 1/2" x 4" สีวีนร่องขนาด 2"
รายการฝ้าเพดาน			
⊖	-		

หมายเหตุ - วัสดุกรุผนังและวัสดุปูพื้น ที่ใช้ในโครงการทุกชนิดก่อนทำการติดตั้ง ให้ส่งตัวอย่างให้สถาปนิกอนุมัติก่อนปฏิบัติงานทุกครั้ง  
 - วัสดุพื้นไม้ ไม้สังเคราะห์ ยี่ห้อไม้ WOODSTAIN หรือเทียบเท่า พื้นผิวของไม้ TEXTURE และรายละเอียดต่าง ๆ ให้นำเสนอก่อนดำเนินการ

(ลงชื่อ).....ผู้ว่าจ้าง  
 (นายระเด่น สมะระแอ)  
 รองนายกองค์การบริหารส่วนจังหวัดยะลา ปฏิบัติราชการแทน  
 (ลงชื่อ).....ผู้รับจ้าง  
 (นางศุภาภัท กิ่งคะฉิม)  
 (ลงชื่อ).....พยาน  
 (นางสาวนริศกานต์ พิณโส)  
 (ลงชื่อ).....พยาน  
 (นางสาวปิยะธิดา ชูโชติ)



.....ประธานกรรมการ  
 .....กรรมการ  
 .....กรรมการ



ฝ่ายสำรวจ ออกแบบ ก่อสร้าง  
 องค์การบริหารส่วนจังหวัดยะลา

โครงการ  
 อาคารอนุสรณ์สถาน คสล ชั้นเดียว

แบบแสดง  
 สารบัญประกอบแบบ , รายการวัสดุ

มาตราส่วน

วันที่

แผ่นที่ A-03 / 03 จำนวน -

สำรวจ  
 นายณัฐพร ทะฉิม นช่างสำรวจ  
 นายสุเมธ หนู ผู้ควบคุมช่างสำรวจ

เขียนแบบ  
 นายณัฐพร ทะฉิม นช่างสำรวจ

วิศวกร  
 นายสมบูรณ์ แสนพันธ์ ๒๕ 20748

ตรวจ  
 นายสมบูรณ์ แสนพันธ์ หัวหน้าช่าง

พิจารณา  
 นายณัฐพร ทะฉิม นช่างสำรวจ

เห็นชอบ  
 นายณัฐพร ทะฉิม นช่างสำรวจ

อนุมัติ  
 นายณัฐพร ทะฉิม นช่างสำรวจ

หมายเหตุ  
 1. ระะต่าง ๆ ที่กำหนดในแบบให้ติดฉนวนกันความร้อน  
 2. หากมีการปรับปรุงแก้ไขแบบให้อยู่ในดุลยพินิจของสถาปนิกงาน ผ่านคณะกรรมการตรวจการจ้างตามสัญญาจ้างเป็นต้นไป











เอกสารแนบท้ายสัญญาจ้างเลขที่. ๐๐๑๗/๒๖  
 ลงวันที่. ๒๕.๑.๒๕๖๒

ผนวก..... ๒ หน้า ๗

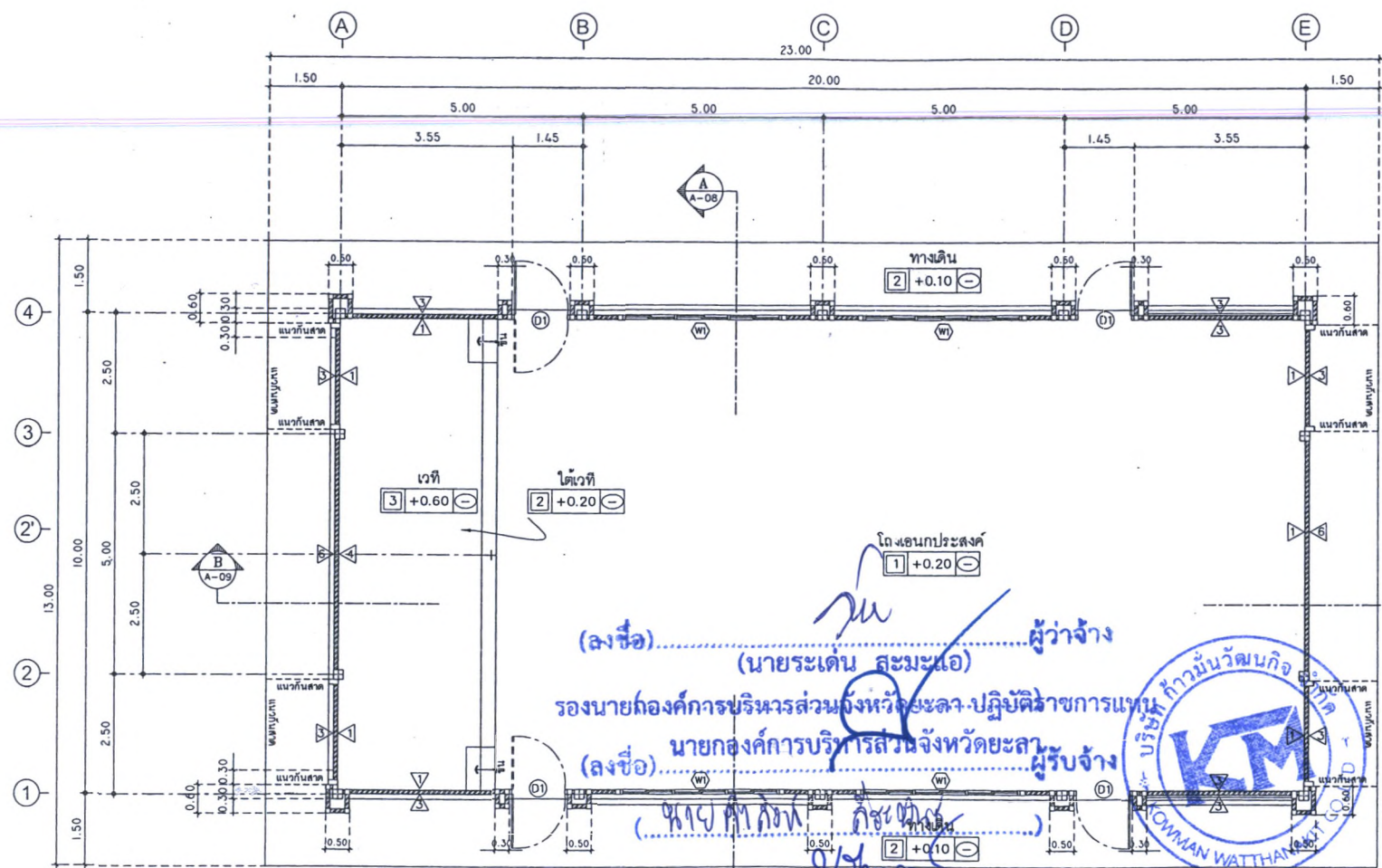

(ลงชื่อ) ..... ผู้ว่าจ้าง  
 (นายระเด่น สมะมะเอ)  
 รองนายกองค์การบริหารส่วนจังหวัดยะลา ปฏิบัติราชการแทน  
 นายกองค์การบริหารส่วนจังหวัดยะลา  
 (ลงชื่อ) ..... ผู้รับจ้าง  
 (นางสาวปิยะธิดา ชูโชติ)  
 (ลงชื่อ) ..... พยาน  
 (นางสาวนริกันต์ พิณโส)



(ลงชื่อ) ..... พยาน  
 (นางสาวปิยะธิดา ชูโชติ)  
 1:100

..... ประธานกรรมการ  
 ..... กรรมการ  
 ..... กรรมการ

ฝ่ายสำรวจ ออกแบบ ก่อสร้าง องค์การบริหารส่วนจังหวัดยะลา	
โครงการ อาหารเอกประสงค์ คสล ชั้นเดียว	
แบบแสดง แบบแปลนพื้น	
มาตราส่วน 1:100	
วันที่ A-04 / 04	
จำนวน	-
สำรวจ	<i>[Signature]</i> นายสมาน หงษ์ นชงษ์สารชำนาญ นายสุมาน หงษ์ นชงษ์สารชำนาญ
เขียนแบบ	<i>[Signature]</i> นายชยันต์ นชงษ์สารชำนาญ
วิศวกร	<i>[Signature]</i> นายสมาน หงษ์ นช 20748
ตรวจ	<i>[Signature]</i>
พิจารณา	<i>[Signature]</i> นายสมาน หงษ์ นช 20748
เห็นชอบ	<i>[Signature]</i> นายกองค์การบริหารส่วนจังหวัดยะลา
อนุมัติ	<i>[Signature]</i> นายกองค์การบริหารส่วนจังหวัดยะลา
หมายเหตุ	1. ระวังอย่า พัดลมในแบบให้ติด ด้วยเป็นเหล็ก 2. หากมีการปรับปรุงแก้ไขแบบให้ดูใน ข้อติบของชุดควบคุมงาน ผ่านคณะกรรมการ ตรวจการจ้างสัญญาให้เป็นต้น



เอกสารแนบท้ายสัญญาจ้างเลขที่ ๐๐๑๘๗ / bh

ลงวันที่ ๒๕/๕/๖๖

หมวด.....๖.....หน้า

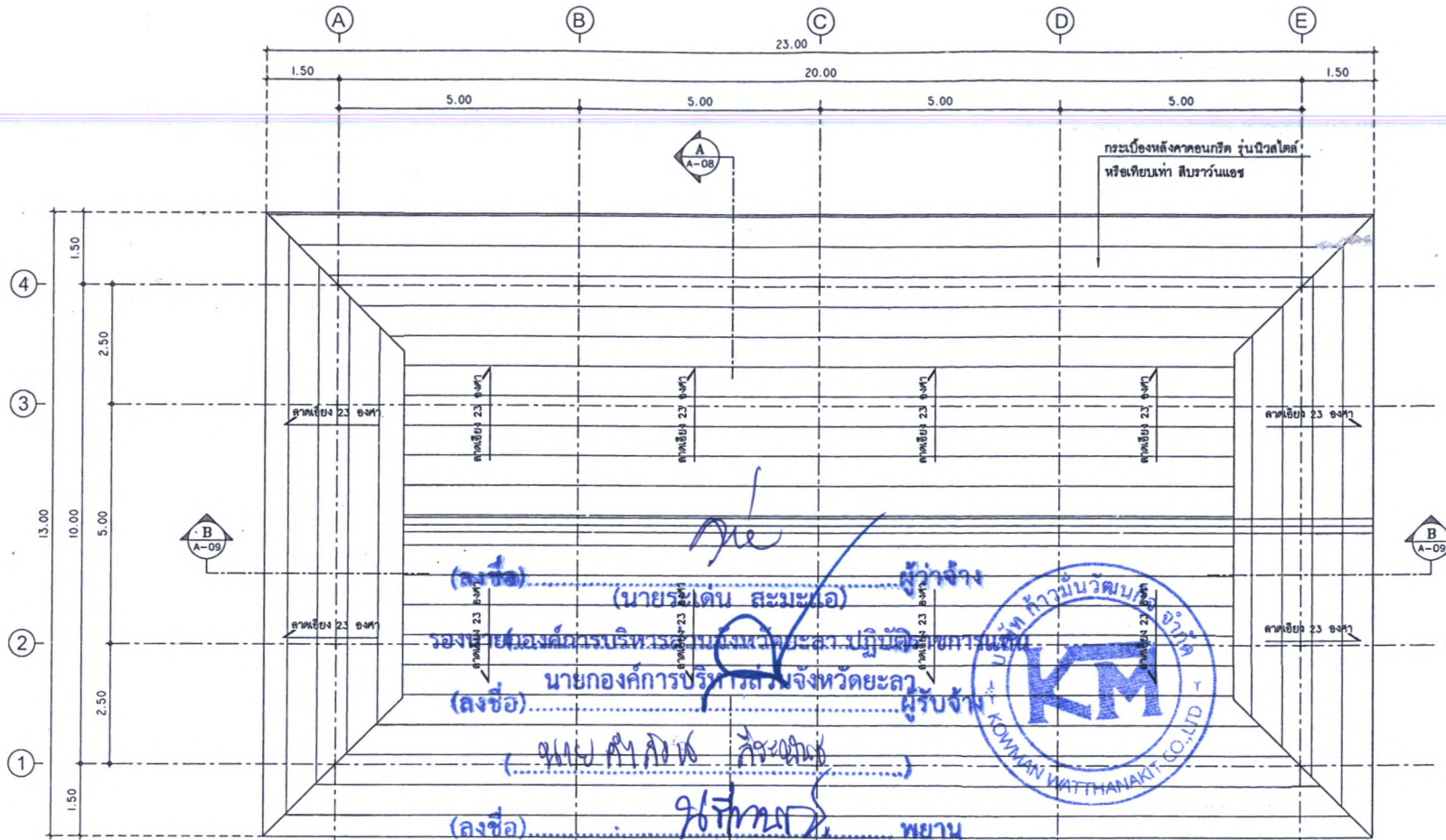

(ลงชื่อ) นายรณเดชน์ สมนะเออ ผู้ว่าจ้าง  
 (ลงชื่อ) นางสาวปิยะธิดา ชูโชติ ผู้รับจ้าง  
 (ลงชื่อ) นายสมาน ชูชูวณิช ผู้รับจ้าง  
 (ลงชื่อ) นางสาววิภาวดี พิณโส  
 (ลงชื่อ) วิเชษฐ พยาน  
 (นางสาวปิยะธิดา ชูโชติ)  
 (นางสาววิภาวดี พิณโส)  
 (นางสาวปิยะธิดา ชูโชติ)

แบบแปลนหลังคา  
มาตราส่วน 1:100

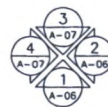

ฝ่ายสำรวจ ออกแบบ กองช่าง  
องค์การบริหารส่วนจังหวัดฉะเชิงเทรา

โครงการ  
อาคารหอประชุม ๓๘๘ ชั้นเดียว

แบบแปลน  
แบบแปลนหลังคา

มาตราส่วน 1:100

วันที่  
แผ่นที่ A-05 / 05 จำนวน -

สำรวจ  
นายสมาน ชูชูวณิช  
นายสุมน ชูชูวณิช

เขียนแบบ  
นายสมาน ชูชูวณิช

วิศวกร  
นายสมาน ชูชูวณิช กศ. ๒๐๗๔

ตรวจ  
นายสมาน ชูชูวณิช หัวหน้า

พิจารณา  
นายสมาน ชูชูวณิช ผู้อำนวยการ

เห็นชอบ  
นายสมาน ชูชูวณิช

อนุมัติ  
นายสมาน ชูชูวณิช

หมายเหตุ  
1. ระวังค่าที่กำกับในแบบให้ถือถือ  
ด้วยเป็นหลัก  
2. หากมีการปรับปรุงแก้ไขแบบให้ออก  
โดยคำสั่งของนายสมาน ชูชูวณิช  
ตรวจราชการส่วนจังหวัดฉะเชิงเทรา

นายสมาน ชูชูวณิช  
นายสมาน ชูชูวณิช



เอกสารแนบท้ายสัญญาจ้างเลขที่ ๐๐๐๓/๒๒  
 ลงวันที่ ๒๕ มี.ค. ๒๕๖๒

ผนวก..... ๒ หน้า ๖๗



ฝ่ายสำรวจ ออกแบบ กองช่าง  
 องค์การบริหารส่วนจังหวัดชลบุรี

โครงการ  
 อาคารเอนกประสงค์ ศาล ชั้นเดียว

แบบแสดง  
 รูปด้าน 1 , รูปด้าน 2

มาตราส่วน 1:100

วันที่  
 แผ่นที่ A-06 / 06 จำนวน -

สำรวจ  
 นชตติพงษ์ อดิษฐ์ นชพรสิทธิ์ รัตนบุญ  
 นชอุสมาน อนุ มีรัตน์ช่างสำรวจ

เขียนแบบ  
 นชธรรณ อดิษฐ์ นชพรสิทธิ์ รัตนบุญ

วิศวกร  
 นชสมบูรณ์ แสนพงษ์ กค 20748

ตรวจ  
 นชสมบูรณ์ แสนพงษ์ หัวหน้าช่าง

พิจารณา  
 สท. อนุชากรทอง

เห็นชอบ  
 ปลัดองค์การบริหารส่วนจังหวัดชลบุรี

อนุมัติ  
 นายองค์การบริหารส่วนจังหวัดชลบุรี

หมายเหตุ  
 1. ระยะเวลา ที่กำหนดในแบบให้ถือถือเป็นหลัก  
 2. หากมีการปรับปรุงแก้ไขแบบให้อุ้มนัดตัดปิดของชุดควบคุมงาน ผ่านคณะกรรมการตรวจการจ้างเสนอผู้ว่าจ้างเป็นต้นสุด

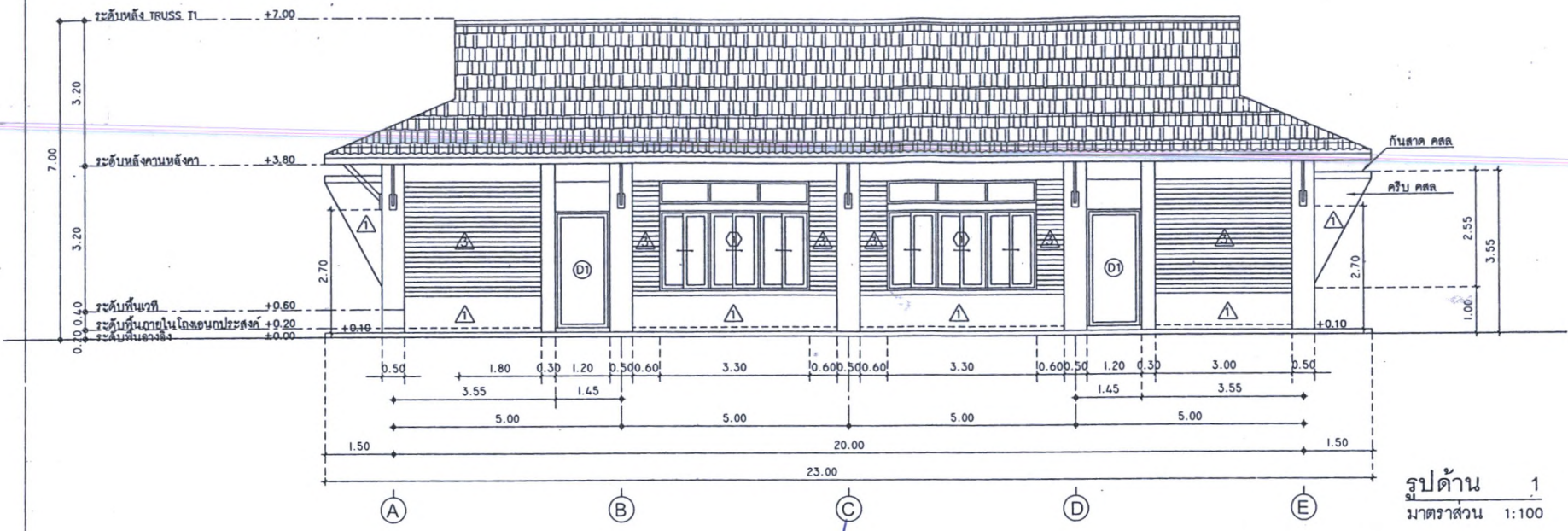

รูปด้าน 1  
 1  
 1:100

(ลงชื่อ)..... (นายระเด่น สะมะเอ) ผู้ว่าจ้าง

รองนายกองค์การบริหารส่วนจังหวัดชลบุรี ปฏิบัติราชการแทน  
 นายองค์การบริหารส่วนจังหวัดชลบุรี



(นางสาวปิยะธิดา ชูโชติ)



รูปด้าน 2  
 2  
 1:100

การตรวจการ  
 การตรวจการ



เอกสารแนบท้ายสัญญาจ้างเลขที่ ๐๑๘๓/๒๕๖  
 ลงวันที่ ๒๕/๑๐/๒๕๖๓

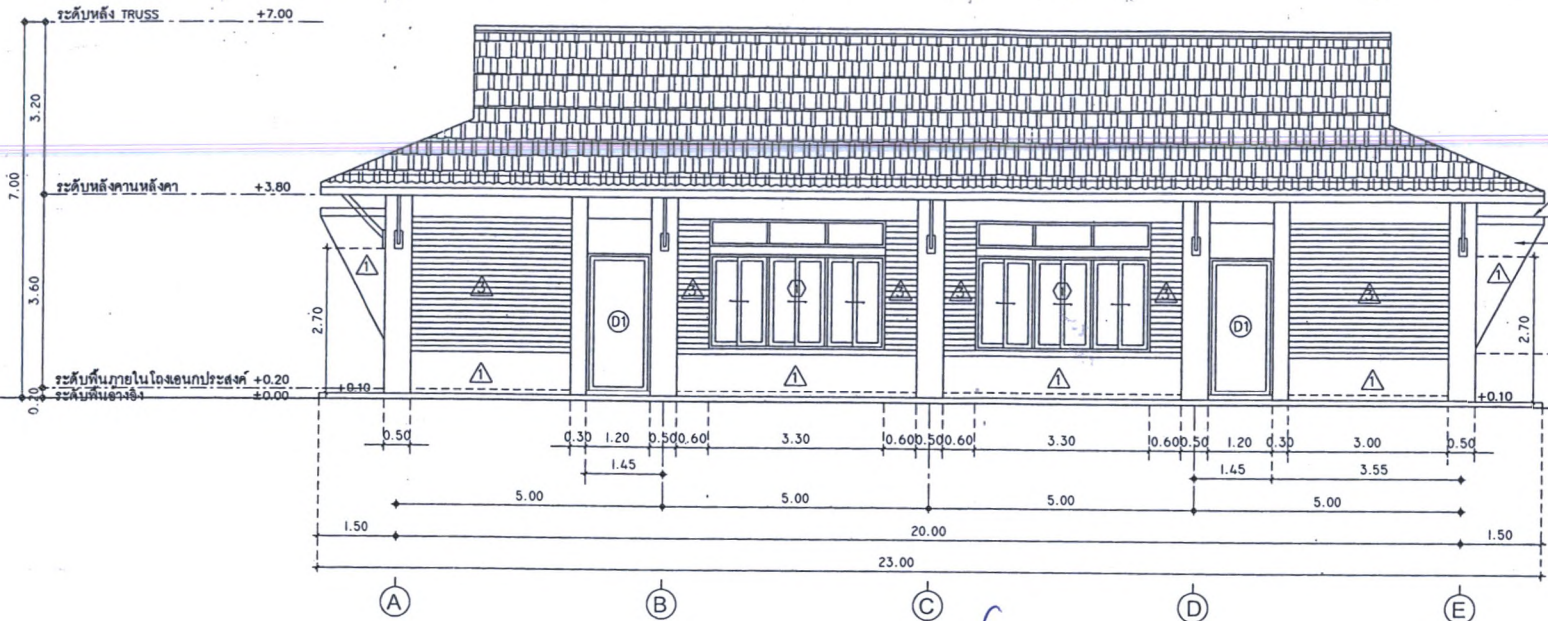

รูปด้าน 3  
 มาตรฐาน 1:100

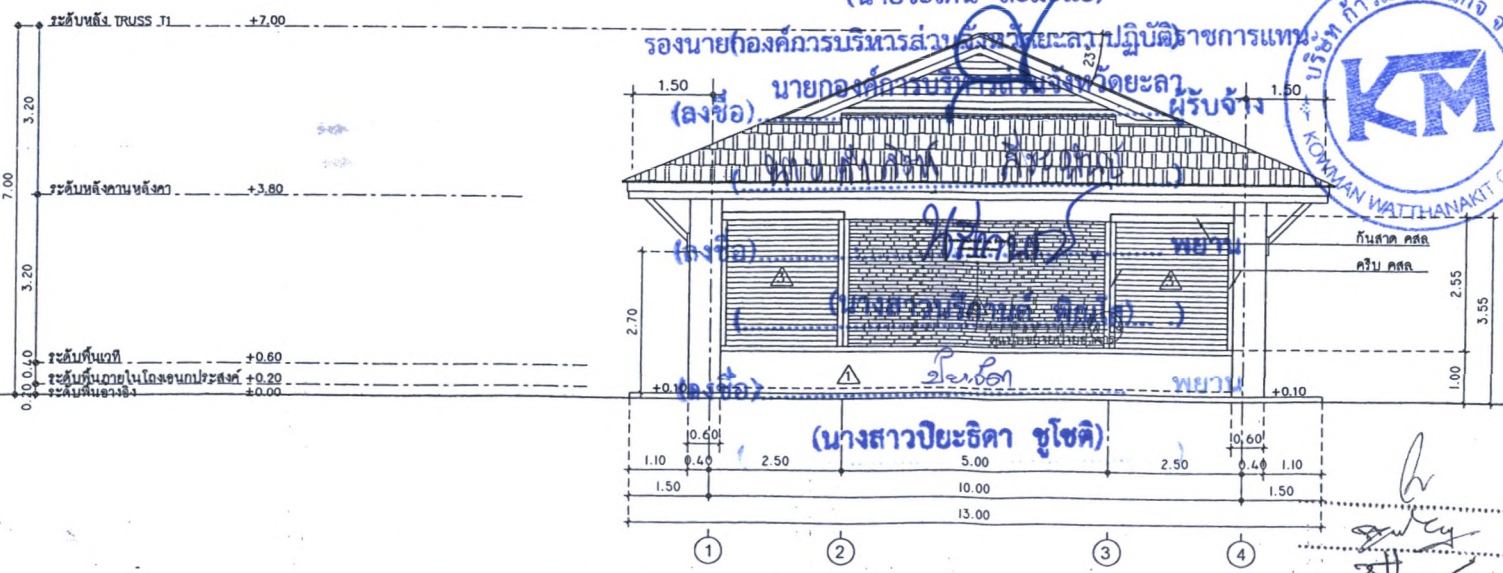

รูปด้าน 4  
 มาตรฐาน 1:100



ฝ่ายสำรวจ ออกแบบ กองช่าง องค์การบริหารส่วนจังหวัดฉะเชิงเทรา	
โครงการ อาคารเอนกประสงค์ ศาล ชั้นเดียว	
แบบแสดง รูปด้าน 3, รูปด้าน 4	
มาตราส่วน 1:100	
วันที่	
แผ่นที่ A-07 / 07	จำนวน -
สำรวจ นายสมชาย วัฒนศิริ นายช่างสำรวจ นายสุภานัน อนุ ผู้ช่วยช่างสำรวจ	
เขียนแบบ นายสมชาย วัฒนศิริ นายช่างเขียนแบบ	
วิศวกร นายสมชาย วัฒนศิริ พ.ศ. 20748	
ตรวจ นายสมชาย วัฒนศิริ วิศวกร	
พิจารณา นายสมชาย วัฒนศิริ (ผู้แทนองค์การบริหารส่วนจังหวัดฉะเชิงเทรา)	
เห็นชอบ นายสมชาย วัฒนศิริ (ผู้แทนองค์การบริหารส่วนจังหวัดฉะเชิงเทรา)	
อนุมัติ นายสมชาย วัฒนศิริ (ผู้แทนองค์การบริหารส่วนจังหวัดฉะเชิงเทรา)	
หมายเหตุ 1. ระบอบการพิมพ์แบบให้ถือถือ คือฉบับเป็นหลัก 2. หากมีการปรับปรุงแก้ไขแบบให้ดูใน เอกสารที่เกี่ยวข้องเท่านั้น มาตรฐานการ	



(ลงชื่อ).....ผู้ว่าจ้าง  
 (นายระเด่น สละมณี)

รองนายกองค์การบริหารส่วนจังหวัดฉะเชิงเทรา ปฏิบัติราชการแทน  
 (ลงชื่อ) นายกองตรีบริหารส่วนจังหวัดฉะเชิงเทรา ผู้รับจ้าง

(ลงชื่อ).....  
 (นางอรุณวิภาดา วัฒนศิริ)

(ลงชื่อ).....  
 (นางสาวปิยะธิดา ชูโชติ)

.....  
 วิศวกร



เอกสารแนบท้ายสัญญาจ้างเลขที่ ๑๑๑๗/๒๒  
ลงวันที่ ๒๕.๑.๒๒

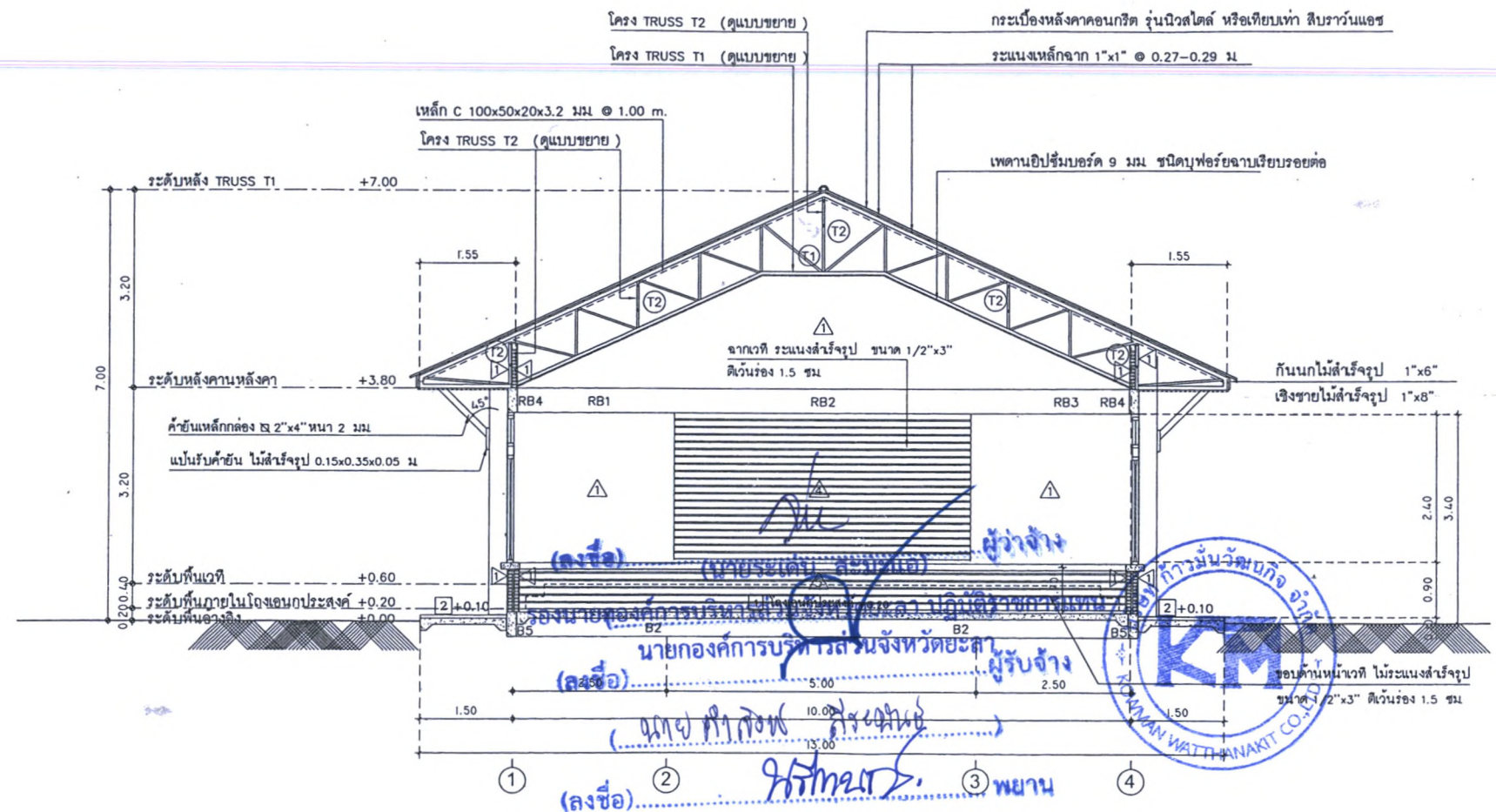

(ลงชื่อ) ..... พยาน  
(นางสาวนริภานต์ พิณโส) .....  
รูปตัด A  
(ลงชื่อ) ..... พยาน  
(นางสาวปิยะธิดา ชูโชติ) .....

.....ประธานกรรมการ  
.....กรรมการ  
.....กรรมการ

ฝ่ายสำรวจ ออกแบบ กองช่าง องค์การบริหารส่วนจังหวัดยะลา	
โครงการ อาคารเอนกประสงค์ คลส ชั้นเดียว	
แบบแสดง รูปตัด A	
ขนาดกระดาษ	
วันที่	
แผ่นที่ / ๐๘	จำนวน -
สำรวจ	
นายสมชาย หนึ่งดี นายสุวิทย์ วัฒนชัย	
นายสุชานันท์ สุขุม นายชัชวาลย์ ชำนาญ	
เขียนแบบ	
นายสุวิทย์ หนึ่งดี นายชัชวาลย์ ชำนาญ	
วิศวกร	
นายสมชาย หนึ่งดี กย. ๒๐๑๘	
ตรวจ	
นายสมชาย หนึ่งดี วิศวกร	
พิจารณา	
(ลงชื่อ) ..... ผู้อำนวยการ	
เห็นชอบ	
ปลัดองค์การบริหารส่วนจังหวัดยะลา	
อนุมัติ	
นายสมชาย หนึ่งดี	
หมายเหตุ	
1. ระบุดังกล่าว ศึกษาค้นคว้าแบบให้ชัดเจน แล้วก่อนเป็นต้น	
2. หากมีการเปลี่ยนแปลงให้แจ้งให้ ผู้เกี่ยวข้องทราบก่อน ภายหลังจากการ ตรวจการจ้างแล้วจึงดำเนินการเป็นต้น	



เอกสารแนบท้ายสัญญาจ้างเลขที่ ๐๐๗๗/๒๒  
 ลงวันที่ ๒๕ มิ.ย. ๒๒

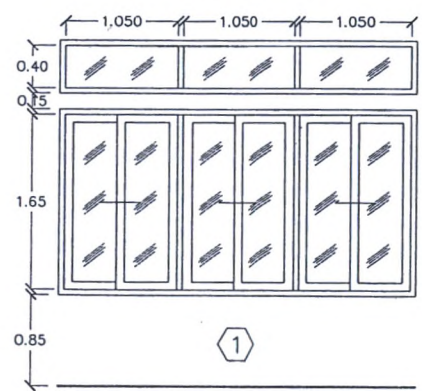
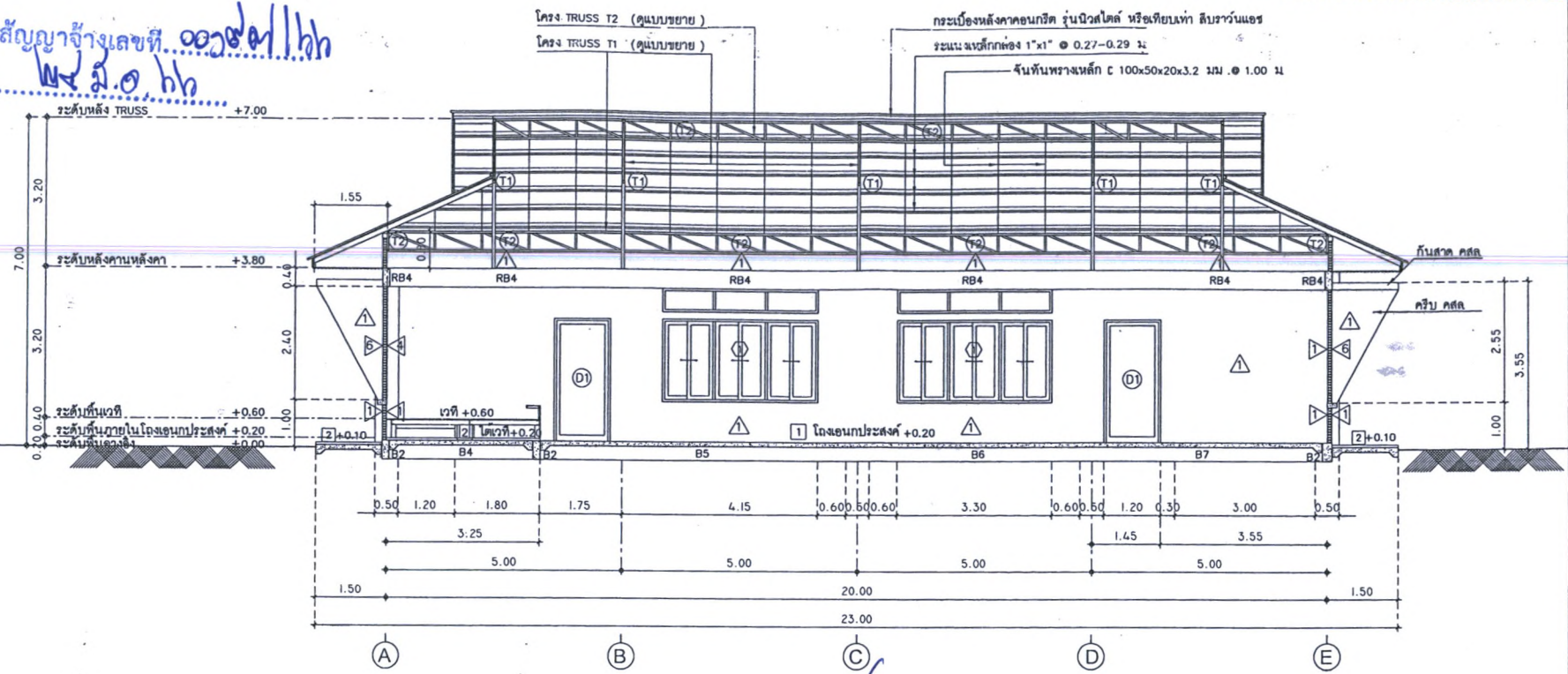

หน้าต่างอลูมิเนียมบานเลื่อนสลับ  
 วงกรอบอลูมิเนียมสีดำ  
 ลูกบิดกระจกใสอมเรียวหนา 6 มม

(ลงชื่อ).....ผู้ว่าจ้าง  
 (นายระเด่น ตระมะแอ)  
 รองนายกองค์การบริหารส่วนจังหวัดยะลา-ปฏิบัติราชการแทน  
 นายกองค้ำการบริหารส่วนจังหวัดยะลา  
 (ลงชื่อ).....ผู้รับจ้าง  
 (นายทำกิจ กิ่งระดม)  
 (ลงชื่อ).....พยาน  
 (นางสาวนริกานต์ พิณโส)  
 ประตูดูแลนิคมบ้านสงวัง  
 วงกรอบอลูมิเนียมสีดำ  
 ลูกบิดกระจกใสอมเรียวหนา 6 มม  
 (ลงชื่อ).....แบบขยายประตู หน้าต่าง  
 (นางสาวปิยะธิดา ชูโชติ)  
 1:50



พยาน  
 อาคารเอนกประสงค์ คสล. ชั้นเดียว  
 องค์การบริหารส่วนจังหวัดยะลา  
 ยินประเวทย์ 2358

แบบขยายป้ายอาคาร  
 1:25

ประธานกรรมการ  
 กรรมการ  
 กรรมการ

ผ่านสำรวจ ออกแบบ กองช่าง องค์การบริหารส่วนจังหวัดยะลา	
โครงการ อาคารเอนกประสงค์ คสล. ชั้นเดียว	
แบบแสดง รูปตัด B แบบขยายประตู	
มาตราส่วน 1:100, 1:50	
วันที่	
แผนที่ A-09 / 09	จำนวน -
สำรวจ	
นายคณิศร หนึ่งดี นายช่างสำรวจชุมชน	
นายสุสมาน อุบลสุวรรณช่างสำรวจ	
เขียนแบบ	
นายระเด่น ตระมะแอ นายช่างสำรวจชุมชน	
วิศวกร	
นายสมบูรณ์ เสนพงษ์ 20748	
ตรวจ	
นายสมบูรณ์ เสนพงษ์ หัวหน้าช่าง	
พิจารณา	
นายสุสมาน อุบลสุวรรณ	
เห็นชอบ	
ปลัดองค์การบริหารส่วนจังหวัดยะลา	
อนุมัติ	
นายคณิศร หนึ่งดี	
หมายเหตุ	
1. ระบุดังกล่าว กำหนดในแบบให้ติดถือ ด้วยสกรูเป็นหลัก	
2. หากมีการปรับปรุงแก้ไขแบบให้อยู่ใน ดุลยพินิจของวิศวกรชุมชน หากคณะกรรมการ ตรวจการจ้างเสนอผู้ว่าจ้างเป็นต้นสุด	



แบบแปลนเวที  
 มาตรฐาน 1:75

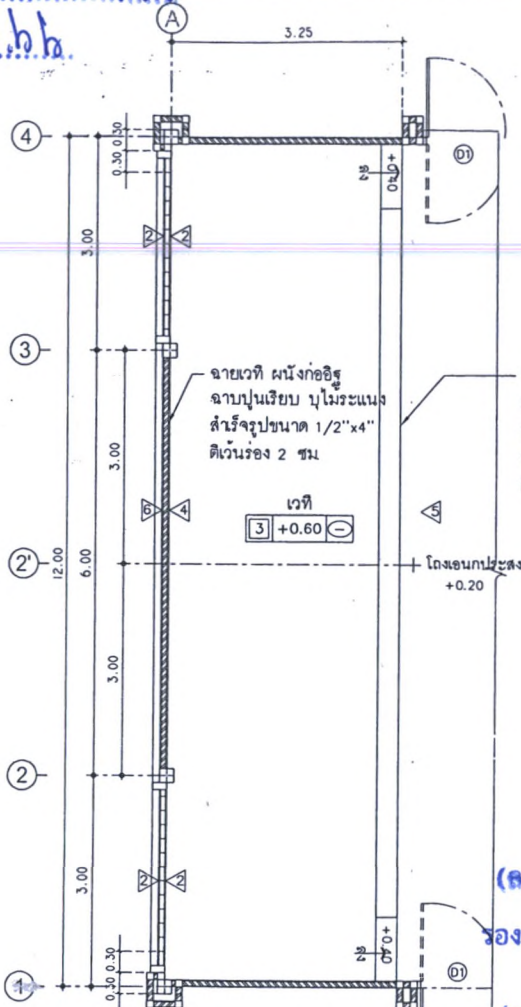

แบบแปลนโครงเหล็กเวที  
 มาตรฐาน 1:75

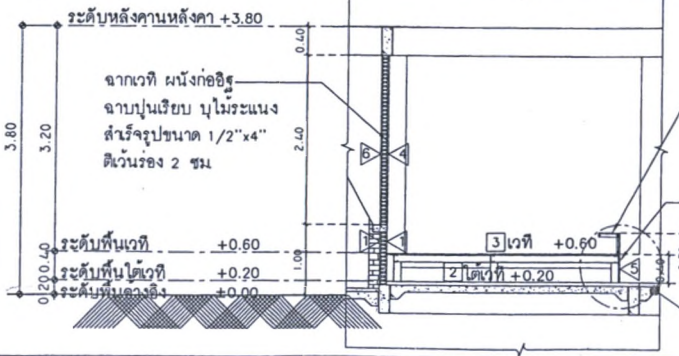
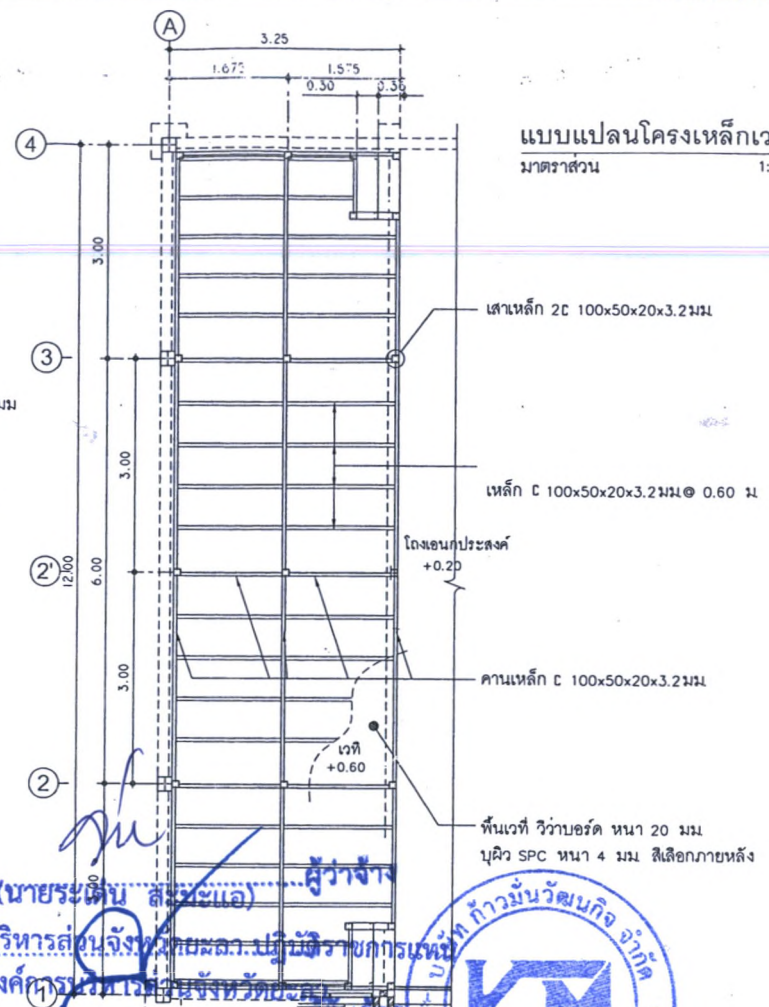

(ลงชื่อ)..... (นายระพีพันธ์ สว่างแจ้ง) ผู้ว่าจ้าง  
 รองนายกองค์การบริหารส่วนจังหวัดยะลา ปฏิบัติราชการแทน  
 นายกองค์การบริหารส่วนจังหวัดยะลา  
 (ลงชื่อ)..... ผู้รับจ้าง

รูปตัดหน้าทำคองท์ กิ่งเขาคัน  
 มาตรฐาน 1:75  
 (ลงชื่อ)..... (นางสาววิภากรรณ์ พิณโต)..... )  
 กลองซอไฟฟ้า ขอบเวที  
 0.30x0.30 ม ลิววีว้าบอร์ด  
 หน้า 9 มม. โครงคร่าวไม้  
 ขอบเวทีด้านหน้า  
 ผนังวีว้าบอร์ด หน้า 9 มม  
 บุนิระเนงสำเร็จรูป  
 ขนาด 1/2"x4" ตีเว้นร่อง 2 ซม.  
 (ดูแบบขยาย 1)

ขอบเวทีด้านหน้า  
 ผนังวีว้าบอร์ด หน้า 9 มม  
 บุนิระเนงสำเร็จรูป  
 ขนาด 1/2"x4"  
 ตีเว้นร่อง 2 ซม.  
 ขอบเวทีด้านหน้า  
 ผนังวีว้าบอร์ด หน้า 20 มม  
 บุนิเว SPC หน้า 4 มม สีเลือกภายหลัง  
 โครงเหล็ก C 100x50x20x3.2 มม  
 เวที +0.60  
 เวที +0.20  
 เวที +0.00



ฝ่ายสำรวจ ออกแบบ กองร่าง	
องค์การบริหารส่วนจังหวัดยะลา	
โครงการ อาคารเอนกประสงค์ ศาล ชั้นเดียว	
แบบแสดง แบบขยายเวที	
มาตรฐาน 1:75	
วันที่	
แผ่นที่ A-10 / 10	จำนวน -
สำรวจ <i>[Signature]</i> นายสมเกียรติ วัฒนา นายช่างสำรวจ	
เขียนแบบ <i>[Signature]</i> นายสมเกียรติ วัฒนา นายช่างสำรวจ	
วิศวกร <i>[Signature]</i>	
นายสมเกียรติ วัฒนา ๒๕ ๒๐๒๒	
ตรวจ <i>[Signature]</i>	
นายสมเกียรติ วัฒนา หัวหน้าช่าง	
พิจารณา <i>[Signature]</i>	
เห็นชอบ <i>[Signature]</i>	
ปิดองค์การบริหารส่วนจังหวัดยะลา	
อนุมัติ <i>[Signature]</i>	
นายกองค์การบริหารส่วนจังหวัดยะลา	
หมายเหตุ 1. ระยะเวลา ที่กำหนดในแบบให้ติดต่อ ผู้รับจ้างเป็นหลัก 2. หากมีการปรับปรุงแก้ไขแบบให้ดูใน ข้อตกลงของสัญญาจ้าง หากคณะกรรมการ ตรวจการงานสัญญาจ้างเป็นผู้ตัดสิน	

แบบขยาย 1  
 มาตรฐาน 1:25



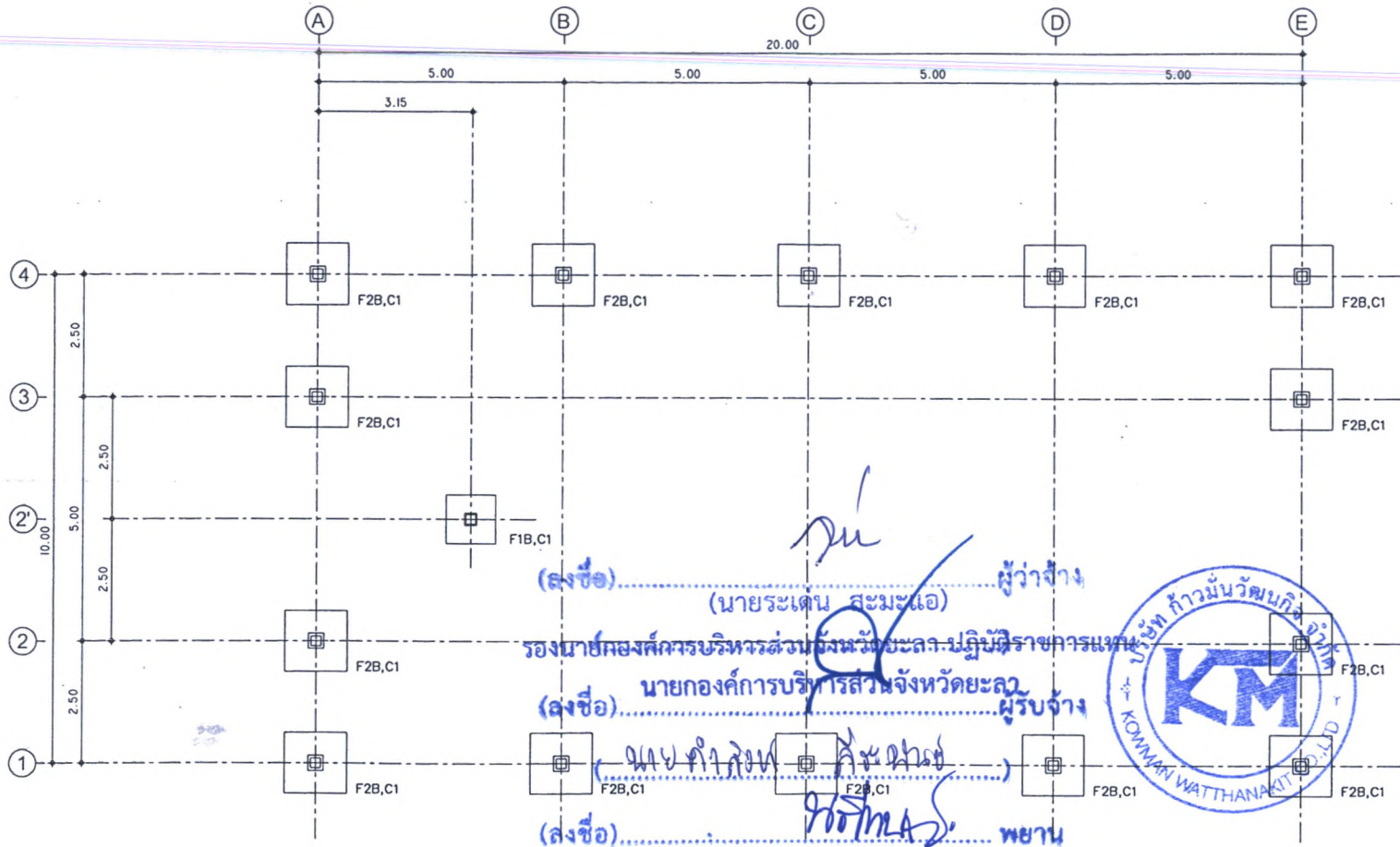

(ลงชื่อ).....สุเมธ.....ผู้ว่าจ้าง  
 (นายระเด่น สมะแอ)  
 รองนายกองค์การบริหารส่วนจังหวัดยะลา ปฏิบัติราชการแทน  
 (ลงชื่อ).....สุวิทย์.....ผู้รับจ้าง  
 (นายกองดีการ บริหารส่วนจังหวัดยะลา)  
 (ลงชื่อ).....พยาน.....  
 (นางสาวนริกานต์ พิณใส)  
 (ลงชื่อ).....พยาน.....  
 (นางสาวอริสรา ใจดี)  
 มาตรฐาน 1:100



ฝ่ายสำรวจ ออกแบบ กองช่าง องค์การบริหารส่วนจังหวัดยะลา	
โครงการ อาหารอบประสัค คสล ชั้นเดียว	
แบบแสดง แบบแปลนฐานราก	
มาตราส่วน 1:100	
วันที่	
แผ่นที่ S-01 / 11	จำนวน -
สำรวจ <u>สุวิทย์</u> นายสุวิทย์ . พิชัยงษ์ นายช่างสำรวจชุมชน <u>พยาน</u> นายสุวิทย์ . พิชัยงษ์ นายช่างสำรวจ	
เขียนแบบ <u>พยาน</u> นายสุวิทย์ . พิชัยงษ์ นายช่างสำรวจชุมชน	
วิศวกร <u>พยาน</u>	
นายสุวิทย์ . พิชัยงษ์ กศ 20748	
ตรวจ <u>พยาน</u>	
นายสุวิทย์ . พิชัยงษ์ หัวหน้าช่าง	
พิจารณา <u>พยาน</u> นายสุวิทย์ . พิชัยงษ์	
เห็นชอบ <u>พยาน</u> ปลัดองค์การบริหารส่วนจังหวัดยะลา	
อนุมัติ <u>พยาน</u> นายกองค์การบริหารส่วนจังหวัดยะลา	

.....พยาน.....ประธานกรรมการ  
 .....พยาน.....กรรมการ  
 .....พยาน.....กรรมการ

หมายเหตุ  
 1. ระบุค่าต่างๆ ที่กำหนดในแบบให้ชัดเจน  
 2. หากมีการปรับปรุงแก้ไขแบบให้ออกเป็น  
 ชุดตัดฉีกของชุดแบบงาน ผ่านคณะกรรมการ  
 วิศวกรเจ้าของสัญญาจ้างเป็นต้นสุด

เอกสารแบบท้ายสัญญาจ้างเลขที่ ๐๐๖๗/๒๕  
 ลงวันที่ ๒๕ ๖.๑.๒๕

ผนวก..... ๒ หน้า ๐๕

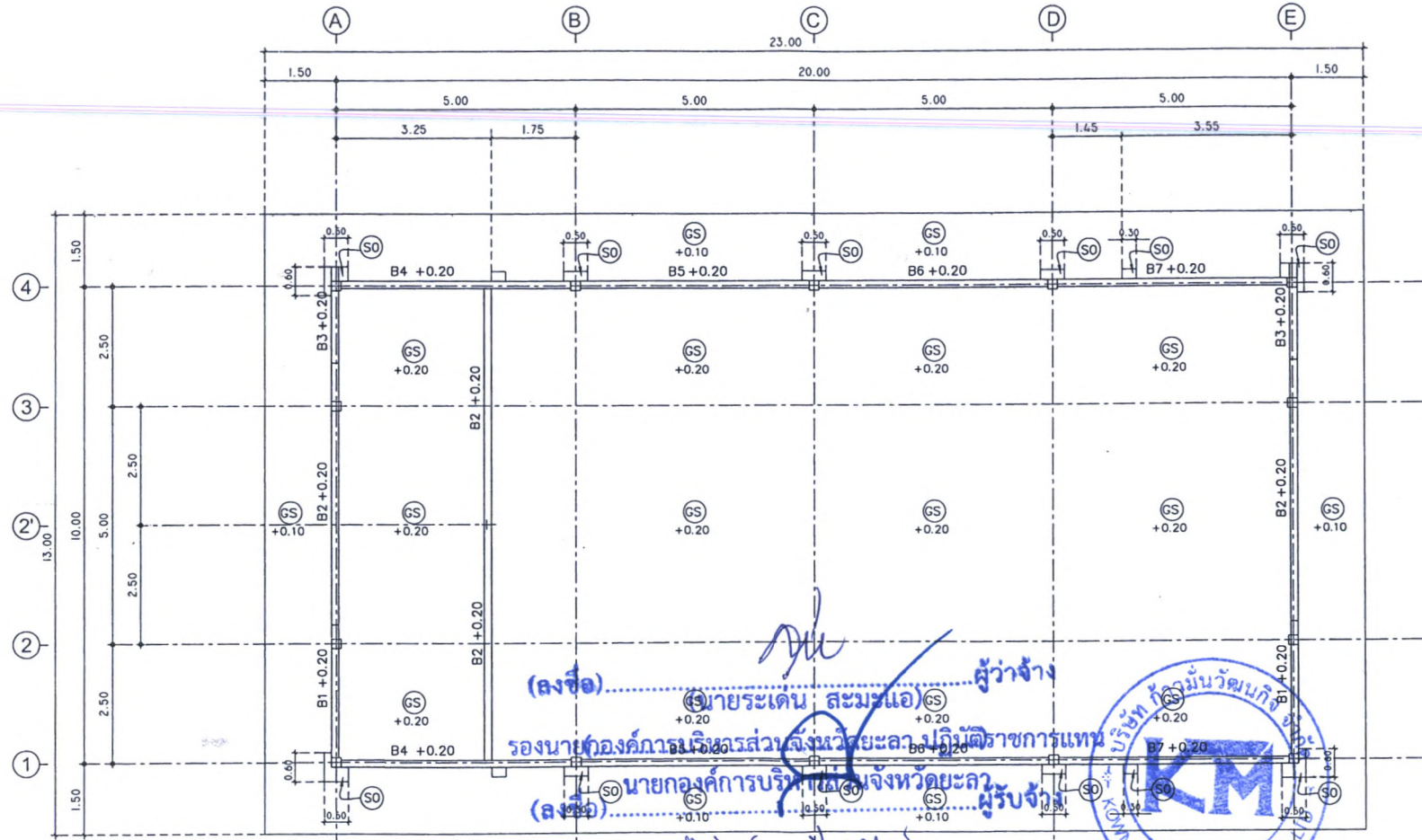

(ลงชื่อ)..... (นายระเด่น สมนรแอ) ผู้ว่าจ้าง  
 รองนายกองค์การบริหารส่วนจังหวัดยะลา ปฏิบัติราชการแทน  
 (ลงชื่อ)..... นายกองคำการบริหารส่วนจังหวัดยะลา ผู้รับจ้าง  
 (นาย ต้า ก้องเกียรติ) ผู้ตรวจ  
 (ลงชื่อ)..... พยาน  
 (นางสาวกรรณิการ์ พินโส)..... )  
 (นางสาวปิยะธิดา ชูโชติ)..... )  
 (นางสาวปิยะธิดา ชูโชติ)..... )



..... ประธานกรรมการ  
 ..... กรรมการ  
 ..... กรรมการ

ฝ่ายสำรวจ ออกแบบ กองช่าง องค์การบริหารส่วนจังหวัดยะลา	
โครงการ อาคารเอนกประสงค์ ศาล ชั้นเดียว	
แบบแปลน แบบแปลนคานาคอดิน	
มาตราส่วน 1:100	
วันที่	
แผ่นที่ 5-02 / 12	จำนวน -
สำรวจ นายศักดิ์สิทธิ์ วัฒนดี นายช่างสำรวจ นายสุสมาน สุบุญ นายช่างสำรวจ	
เขียนแบบ นายอัศวิน วัฒนดี นายช่างโอรานาณูกรม	
วิศวกร นายสมเกียรติ เสน่ห์ ๒๐ 20748	
ตรวจ นายสมเกียรติ เสน่ห์ หัวหน้าช่าง	
พิจารณา นายสุสมาน สุบุญ (ผู้ควบคุมการก่อสร้าง)	
เห็นชอบ ปลัดองค์การบริหารส่วนจังหวัดยะลา	
อนุมัติ นายสุสมาน สุบุญ (ผู้ควบคุมการก่อสร้าง)	
หมายเหตุ 1. ระวังอย่า ศึกษานี้แบบให้ข้อผิดพลาดเป็นหลัก 2. หากมีการปรับปรุงแก้ไขแบบให้อยู่ในดุลยพินิจของวิศวกร นายช่างกรรมการตรวจการจ้างสัญญาจ้างเป็นต้น	



เอกสารแนบท้ายสัญญาจ้างเลขที่ ๐๐๑๒๓/๒๒  
 ลงวันที่ ๒๕/๑๒/๒๒

ขนาด.....๒.....หน้า

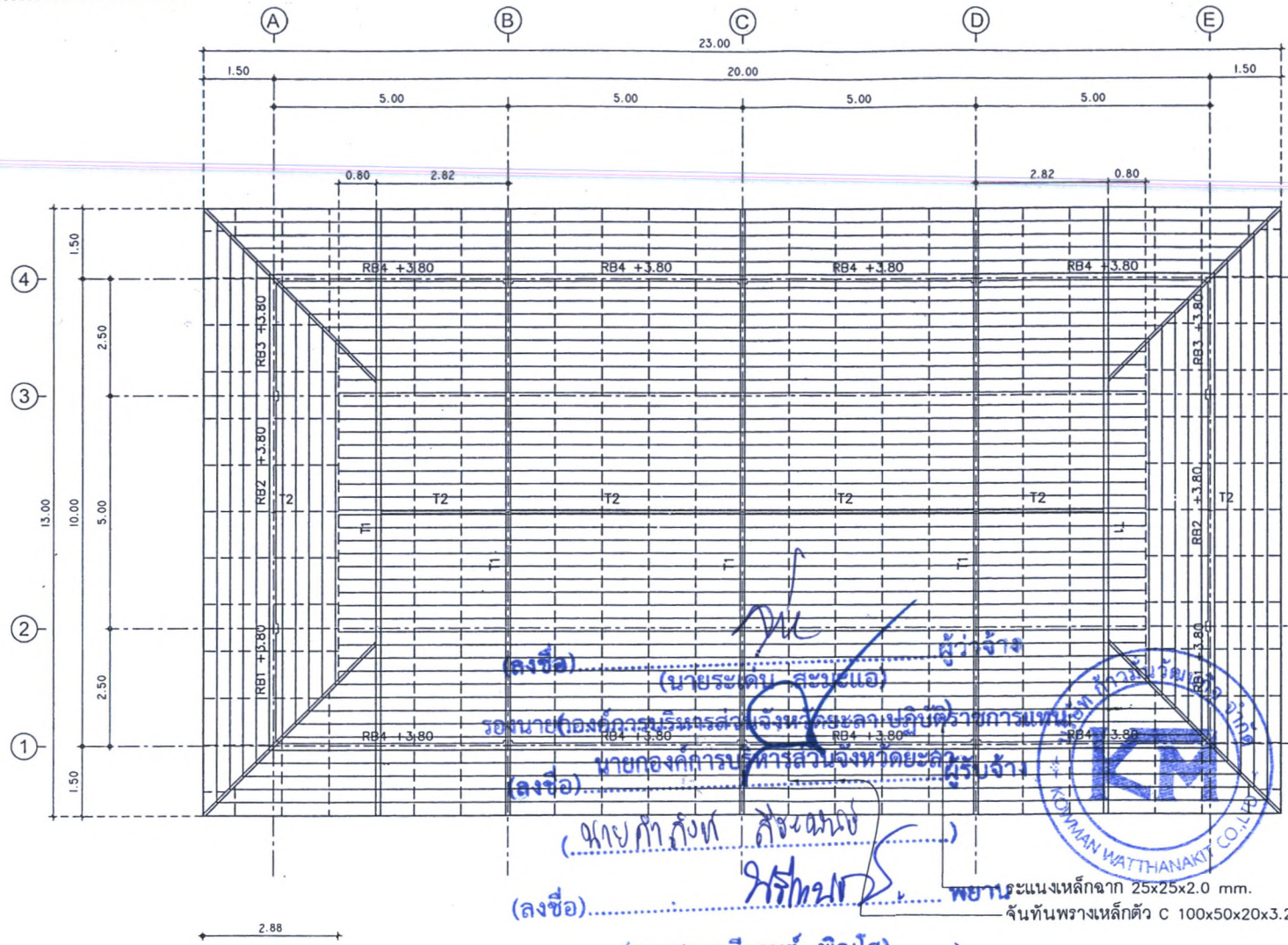

(ลงชื่อ).....ผู้จ้าง  
 (นายระดม สว่างแอ)  
 รองนายกองค์การบริหารส่วนจังหวัดยะลา  
 (ลงชื่อ) นายองค์การบริหารส่วนจังหวัดยะลาผู้รับจ้าง  
 (นางศุภกัญญา สว่างแอ)  
 (ลงชื่อ).....  
 (นางสาวนริกันต์ พิณใส)  
 แบบแปลนคานหลังคา แปลนโครงหลังคา  
 มาตรฐาน ๒๕๐๓ 1:100 พยาน  
 (นางสาวปิยะธิดา ชูโชติ)



กระดาษหนา 25x25x2.0 mm.  
 จันทันพรางเหล็กตัว C 100x50x20x3.2 mm. @ 1.00 ม

.....ประธานกรรมการ  
 .....กรรมการ  
 .....กรรมการ

ฝ่ายสำรวจ ออกแบบ ก่อสร้าง องค์การบริหารส่วนจังหวัดยะลา	
โครงการ อาคารอบประสัค ศาล รื่นดี	
แบบแสดง แบบแปลนคานหลังคา แบบแปลน โครงหลังคา	
มาตราส่วน 1:100	
วันที่	
แผ่นที่ S-03 / 13	จำนวน -
สำรวจ นาย..... นาย.....	
เขียนแบบ นาย.....	
วิศวกร นายสมบุญ แสนพงษ์ ๒๐๗๕	
ตรวจ นายสมบุญ แสนพงษ์ หัวหน้า	
พิจารณา นาย.....	
เห็นชอบ นาย.....	
อนุมัติ นาย.....	
หมายเหตุ 1. ระวังการแก้ไขแบบให้ชัดเจน 2. หากมีการเปลี่ยนแปลงให้แบบให้ชัดเจน และต้องแจ้งผู้ควบคุมงาน นำมาคณะกรรมการ ตรวจการจ้างส่วนราชการเป็นต้น	



เอกสารแนบท้ายสัญญาจ้างเลขที่ ๐๐๑๗/๒๒  
 ลงวันที่ ๒๒.๑.๒๒

ผนวก.....๒.....หน้า

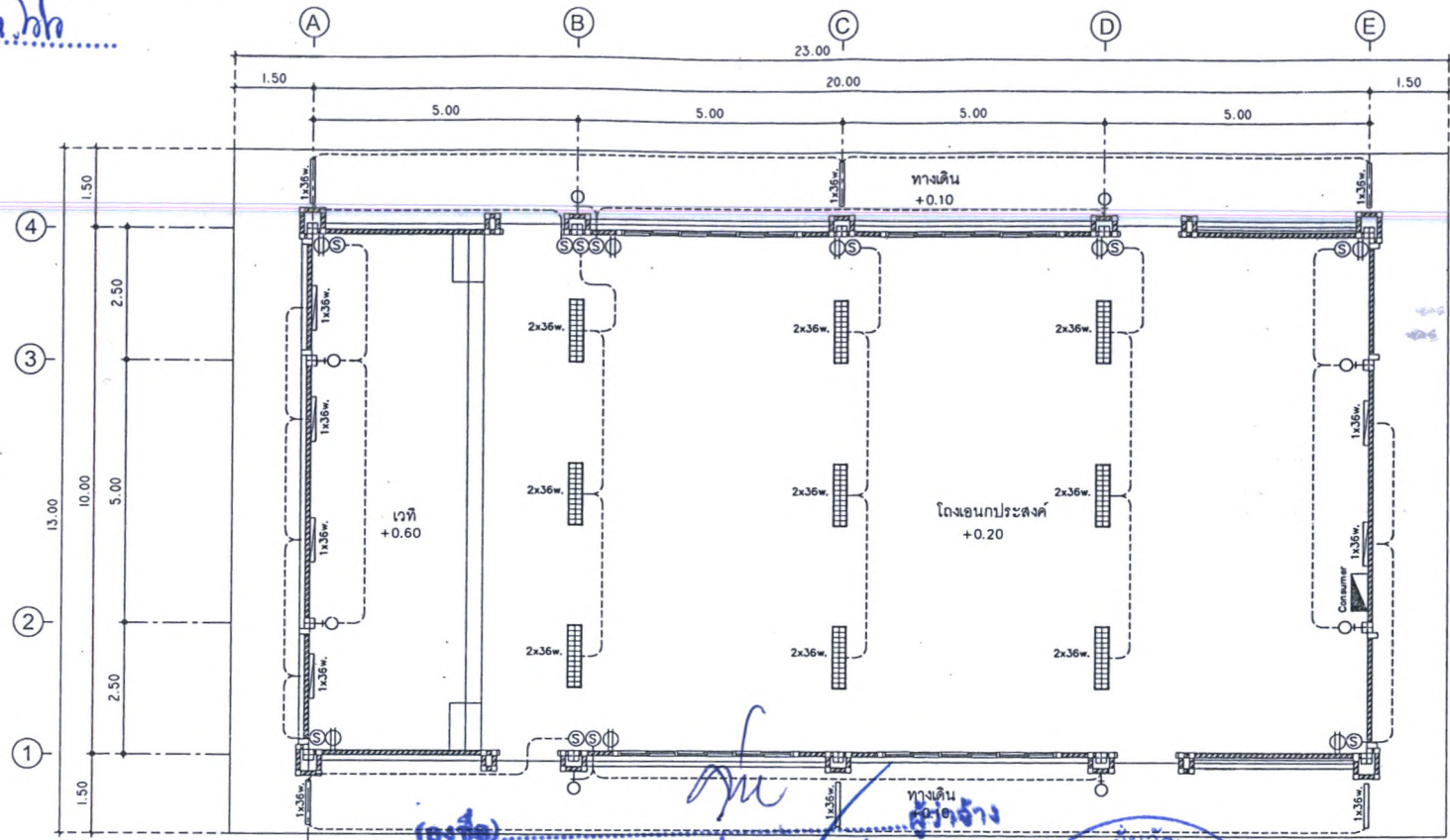

(ลงชื่อ) นายระเด่น สละมะเอ  
 (นายระเด่น สละมะเอ)

รองนายกองค์การบริหารส่วนจังหวัดยะลา ปฏิบัติราชการแทน  
 นายองค์การบริหารส่วนจังหวัดยะลา

(ลงชื่อ) นายคำสิงห์ กิ่งคำตัน  
 1:100

(ลงชื่อ) นาย  
 สัญญะสิทธิ์ประกอบแบบไฟฟ้า

(นางสาวปิยะธิดา ชูโชติ)

(นางสาวปิยะธิดา ชูโชติ)



Consumer	จุดศูนย์รวมอยู่ที่ บิด 5 ของ (มาตรฐาน มอก.) ติดสูงจากพื้น 1.80 ม.	HO	โคมไฟที่ติดผนัง (เลือกแบบภายหลัง)
2x36w	หลอดไฟฟ้าที่ตู้หรือแผงขนาด 2x36 w. พร้อมตะแกรงกรองแสง	⊙	สวิทช์ เปิด-ปิดไฟ สีขาว (มาตรฐาน มอก.)
1x36w	หลอดไฟฟ้าที่ตู้หรือแผงขนาด 1 x 36 w.	⊖	ตัวเสียบ 1 ช่อง/ตัว สีขาว (มาตรฐาน มอก.)

ฝ่ายสำรวจ ออกแบบ กองระ  
 องค์การบริหารส่วนจังหวัดยะ

โครงการ  
 ข้าราชการประเภทที่ ๓๓๓ ชั้นเดียว

แบบแสดง  
 แบบแปลนไฟฟ้า

มาตราส่วน 1:100

วันที่

แผ่นที่ EE-01 / 20 จำนวน -

สำรวจ

นายสุวัฒน์ นิลดี นายพรสิทธิ์รัตน์

นายสุวัฒน์ นิลดี นายพรสิทธิ์รัตน์

เขียนแบบ

นายสุวัฒน์ นิลดี นายพรสิทธิ์รัตน์

วิศวกร

นายสุวัฒน์ นิลดี นายพรสิทธิ์รัตน์

ตรวจสอบ

นายสุวัฒน์ นิลดี นายพรสิทธิ์รัตน์

ตรวจ

นายสุวัฒน์ นิลดี นายพรสิทธิ์รัตน์

พิจารณา

นายสุวัฒน์ นิลดี นายพรสิทธิ์รัตน์

เห็นชอบ

นายสุวัฒน์ นิลดี นายพรสิทธิ์รัตน์

เปิดองค์การบริหารส่วนจังหวัดยะ

อนุมัติ

นายสุวัฒน์ นิลดี นายพรสิทธิ์รัตน์

หมายเหตุ

1. ระวังอย่า ทำการแก้ไขแบบให้ผิด  
 ฐานเป็นหลัก
2. หากมีการปรับปรุงแก้ไขแบบให้อยู่ใน  
 ขอบที่บ่งชี้ของสถาปนิกตาม ผนวกคณะกรรมการ  
 ตรวจสอบร่างสัญญาจ้างเป็นต้น

กรรมการ  
 กรรมการ



เอกสารแนบท้ายสัญญาจ้างเลขที่ ๑๐๙๗/๒๕๖๓  
 ลงวันที่ ๒๕ มิ.ย. ๒๕๖๓



ฝ่ายสำรวจ ออกแบบ กองช่าง  
 องค์การบริหารส่วนจังหวัดยะลา

โครงการ  
 อาหารปลอดภัย ๓๕๕ ชั้นเดียว

แบบแสดง  
 แบบขยายเสริมเหล็ก

มาตรฐาน 1:25

วันที่  
 แนนที่ S-05 / 15 จำนวน -

สำรวจ  
 นายอดิศักดิ์ หรือดี นายช่างสำรวจ  
 นายอดิศักดิ์ นายช่างสำรวจ

เขียนแบบ  
 นายอดิศักดิ์ หรือดี นายช่างสำรวจ

วิศวกร  
 นายสมบุญ เสงี่ยมพงษ์ ๒๕ ๒๐๗๕

ตรวจ  
 นายสมบุญ เสงี่ยมพงษ์ หัวหน้าช่าง

พิจารณา  
 (S1) ผู้อำนวยการกอง

เห็นชอบ  
 ปลัดองค์การบริหารส่วนจังหวัดยะลา

อนุมัติ  
 นายอดิศักดิ์ หรือดี

หมายเหตุ  
 1. ระยะเวลา ที่กำหนดในแบบให้ยึดถือ  
 2. หากมีการปรับปรุงแก้ไขแบบให้อยู่ใน  
 ๓. ๕. ๖. ๗. ๘. ๙. ๑๐. ๑๑. ๑๒. ๑๓. ๑๔. ๑๕. ๑๖. ๑๗. ๑๘. ๑๙. ๒๐. ๒๑. ๒๒. ๒๓. ๒๔. ๒๕. ๒๖. ๒๗. ๒๘. ๒๙. ๓๐. ๓๑. ๓๒. ๓๓. ๓๔. ๓๕. ๓๖. ๓๗. ๓๘. ๓๙. ๔๐. ๔๑. ๔๒. ๔๓. ๔๔. ๔๕. ๔๖. ๔๗. ๔๘. ๔๙. ๕๐. ๕๑. ๕๒. ๕๓. ๕๔. ๕๕. ๕๖. ๕๗. ๕๘. ๕๙. ๖๐. ๖๑. ๖๒. ๖๓. ๖๔. ๖๕. ๖๖. ๖๗. ๖๘. ๖๙. ๗๐. ๗๑. ๗๒. ๗๓. ๗๔. ๗๕. ๗๖. ๗๗. ๗๘. ๗๙. ๘๐. ๘๑. ๘๒. ๘๓. ๘๔. ๘๕. ๘๖. ๘๗. ๘๘. ๘๙. ๙๐. ๙๑. ๙๒. ๙๓. ๙๔. ๙๕. ๙๖. ๙๗. ๙๘. ๙๙. ๑๐๐.

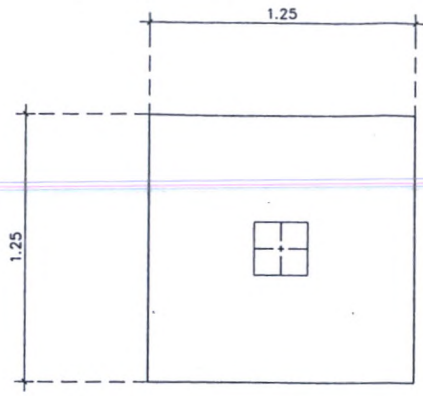
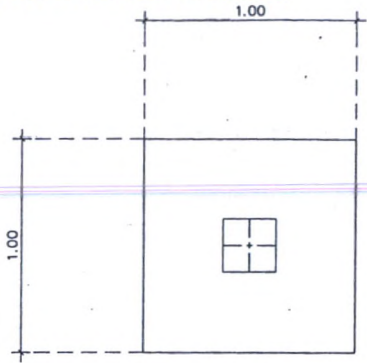

ค่อม - เส้าขึ้น

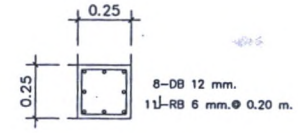

C1 C2 0.25x0.25  
 มาตรฐาน 1:25

แบบขยายเสริมเหล็กเส้า  
 มาตรฐาน 1:25

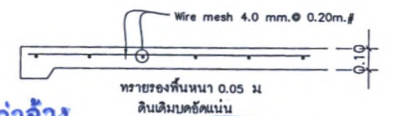
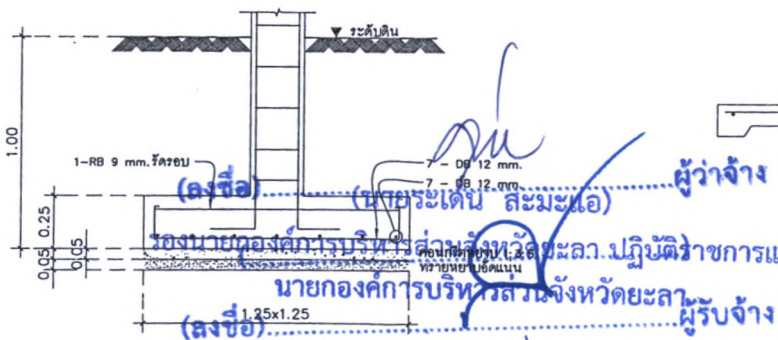
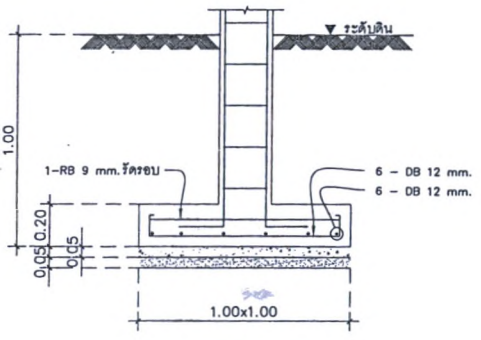

S0

แบบขยายเสริมเหล็กฐานราก  
 มาตรฐาน 1:25

แบบขยายเสริมเหล็กพื้น  
 มาตรฐาน 1:25

(ลงชื่อ) นายทำนอง กิ่งคะนอง (F2B) ผู้ว่าจ้าง  
 (นางระเด่น สะมะแอ)  
 (นางสาวนริกันต์ พิณโส)  
 (นางสาวปิยะธิดา ชูโชติ) (F2B) ผู้รับจ้าง

ประธานกรรมการ  
 กรรมการ  
 กรรมการ

เอกสารแนบท้ายสัญญาจ้างเลขที่ ๐๐๖๘๗/๒๒๒  
ลงวันที่ ๒๕ มิ.ย. ๖๕

ผนวก..... ๒

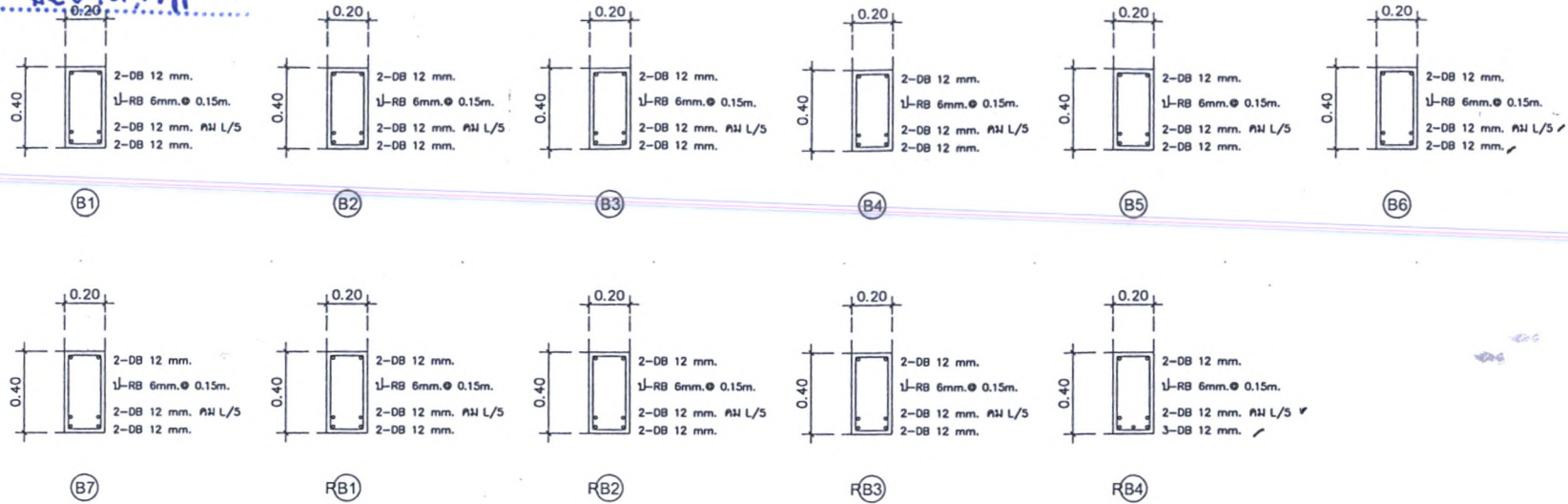

แบบขยายเสริมเหล็กคาน  
มาตราส่วน 1:25

(ลงชื่อ)..... ผู้ว่าจ้าง  
(นายระเคิบ สะมะแอ)  
รองนายกองค์การบริหารส่วนจังหวัดยะลา ปฏิบัติราชการแทน  
(ลงชื่อ) นายองค์การบริหารส่วนจังหวัดยะลา ผู้รับจ้าง  
(นาย กิ่งสิงห์ ลิ้มเสนีย์)  
(ลงชื่อ)..... พยาน  
(นางสาวนริگانต์ พิณใส)  
(ลงชื่อ)..... พยาน  
(นางสาวปิยะธิดา ชูโชติ)



..... ประธานกรรมการ  
..... กรรมการ  
..... กรรมการ



ฝ่ายสำรวจ ออกแบบ กองช่าง องค์การบริหารส่วนจังหวัดยะลา	
โครงการ อาคารหอประชุม ๓๘๕ ชั้นเดียว	
แบบแสดง แบบขยายเสริมเหล็ก	
มาตราส่วน 1:25	
วันที่	
แผนที่ 5-06 / 16	จำนวน -
สำรวจ นาย..... นาย..... นาย.....	
เขียนแบบ นาย..... นาย.....	
วิศวกร นาย.....	
ตรวจ นาย.....	
พิจารณา นาย.....	
เห็นชอบ นาย.....	
อนุมัติ นาย.....	
หมายเหตุ 1. ระวังอย่า ทำตามแบบให้ผิด ผิดพลาดเป็นผล 2. หากมีการปรับปรุงแก้ไขแบบให้ดูใน คู่มือปฏิบัติงานตาม มาตรฐานกรรมการ ตรวจการจ้างเสนอผู้ว่าจ้างเป็นต้น	



ผลการนับท้ายสัญญาจ้างเลขที่ ๐๐๖๗/๒๒  
ลงวันที่ ๒๕.๑๒.๒๕

มวก.....๒.....หน้า.....๓๐

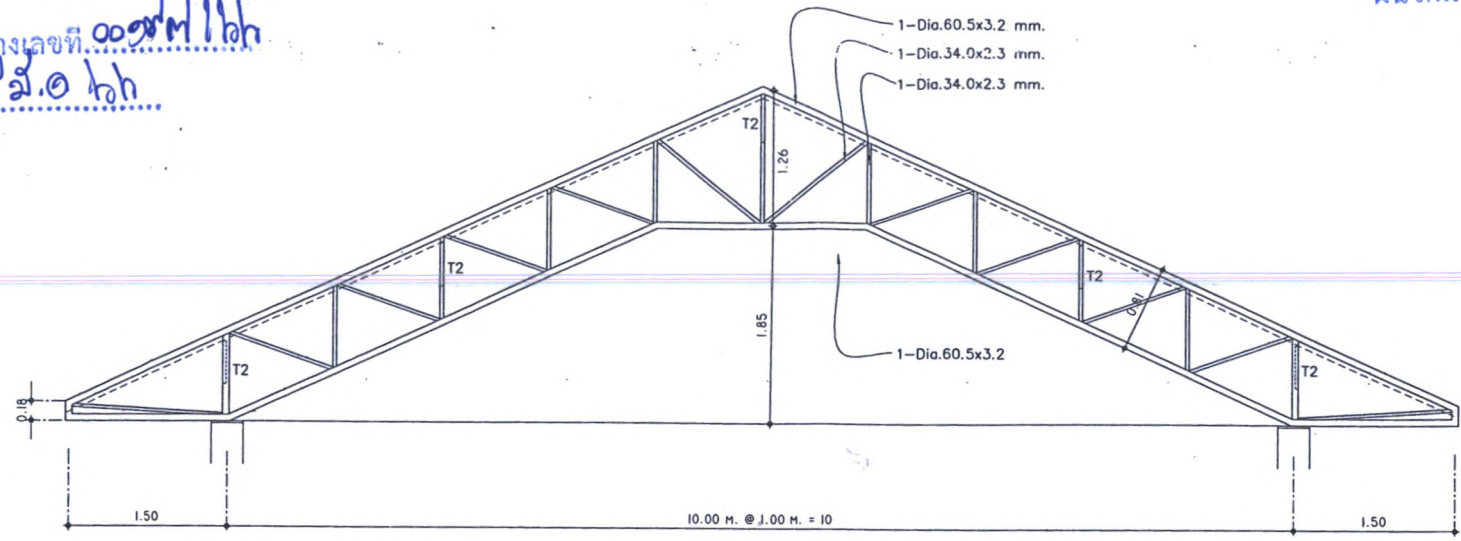

(T1)

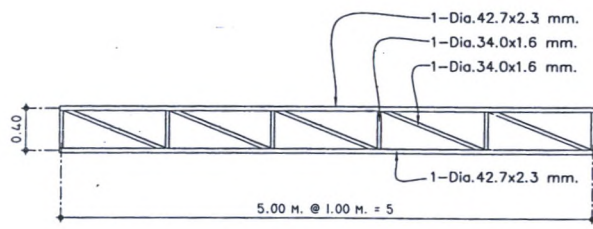

(T2)

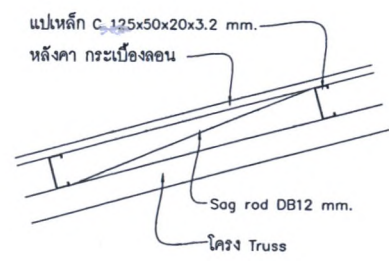

รายละเอียดแปล

แบบขยายโครง TRUSS T1 , TRUSS T2  
มาตราส่วน 1:50

(ลงชื่อ) .....  
(นายระเด่น สละม่อ)  
รองนายกองค์การบริหารส่วนจังหวัดยะลา  
นายองค์การบริหารส่วนจังหวัดยะลา  
นายท้าวสอน สละม่อ  
(ลงชื่อ) ..... พยาน  
(นางสาวรัตนาดี พิณโส)  
(ลงชื่อ) ..... พยาน  
รายละเอียดหัวเสา Hinge  
มาตราส่วน 1:50  
(นางสาวปิยะธิดา ชูชาติ)

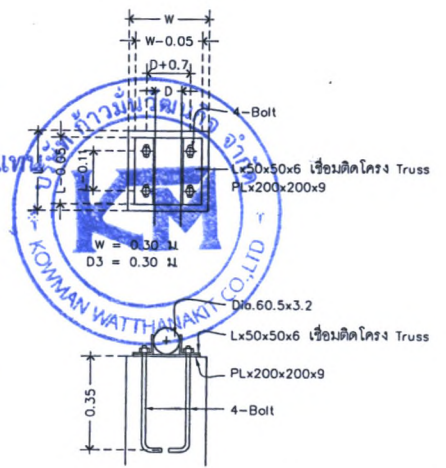

รายละเอียดหัวเสา Roller  
มาตราส่วน 1:50



ฝ่ายสำรวจ ออกแบบ กองช่าง องค์การบริหารส่วนจังหวัดยะลา	
โครงการ อาคารเอนกประสงค์ คสล. รันคิอว	
แบบแสดง แบบขยายโครง TRUSS T1 แบบขยายโครง TRUSS T2	
มาตราส่วน 1:50	
วันที่	
วันที่ S-09 / 19	จำนวน -
สำรวจ นายคณิศร์ หนี้มิ่ง นายธีรภัทรหมาน นายสุภานัน ชูชัย นายชัชวาลย์สำรวจ	
เขียนแบบ นายคณิศร์ หนี้มิ่ง นายธีรภัทรหมาน	
วิศวกร นายสมบุญ แสนพรม ๒๕๗๘	
ตรวจ นายสมบุญ แสนพรม หัวหน้าช่าง	
พิจารณา นายคณิศร์ หนี้มิ่ง ผู้อำนวยการกอง	
เห็นชอบ นายกองค์การบริหารส่วนจังหวัดยะลา	
อนุมัติ นายกองค์การบริหารส่วนจังหวัดยะลา	
หมายเหตุ 1. ระบุตำแหน่งที่ทาบคานาแบบให้ชัดเจน 2. หากมีการปรับปรุงแก้ไขแบบให้ออก ตลอดทั้งชุดจะครบถ้วน ผ่านคณะกรรมการ ตรวจการจ้างแล้วจึงดำเนินการเป็นต้น	

ประธานกรรมการ  
กรรมการ



ลงวันที่ ๒๕.๑๒.๒๒

ผนวก ๗ มีหน้า ๑ ถึง ๓  
จำนวน ๓ (ฉบับ)

### เงื่อนไขรายละเอียดการใช้พัสดุในงานก่อสร้าง

๑. ผู้รับจ้างจะต้องใช้พัสดุประเภทวัสดุหรือครุภัณฑ์ที่จะใช้ในงานก่อสร้างเป็นพัสดุที่ผลิตภายในประเทศ โดยต้องใช้ไม่น้อยกว่าร้อยละ ๖๐ ของมูลค่าพัสดุที่จะใช้ในงานก่อสร้างทั้งหมดตามสัญญา และจะต้องแจ้งคณะกรรมการตรวจรับพัสดุทราบภายใน ๖๐ วัน นับถัดจากวันที่ ที่ได้ลงนามในสัญญา ตามแบบตารางการจัดทำแผนการใช้พัสดุที่ผลิตภายในประเทศแนบท้ายนี้
๒. ผู้รับจ้างต้องใช้เหล็กที่ผลิตในประเทศ โดยต้องใช้ไม่น้อยกว่าร้อยละ ๙๐ ของมูลค่าพัสดุที่จะใช้ในงานก่อสร้างทั้งหมดตามสัญญา และจะต้องแจ้งคณะกรรมการตรวจรับพัสดุทราบภายใน ๖๐ วัน นับถัดจากวันที่ ที่ได้ลงนามในสัญญา ตามแบบตารางการจัดทำแผนการใช้เหล็กที่ผลิตภายในประเทศแนบท้ายนี้
๓. ในกรณีที่ เป็นพัสดุที่ผลิตภายในประเทศที่ได้รับการรับรองจากสภาอุตสาหกรรมแห่งประเทศไทย ผู้รับจ้างต้องแสดงหลักฐานรายการพัสดุที่ได้รับการรับรองและออกเครื่องหมายสินค้าที่ผลิตในประเทศไทย (Made in Thailand) จากสภาอุตสาหกรรม
๔. กรณีที่เป็นพัสดุที่ไม่ใช่รายการพัสดุตามข้อ ๓ และเป็นสินค้าที่มีการบรรจุภัณฑ์หรือมีหีบห่อก่อนที่ผู้รับจ้างจะดำเนินการก่อสร้างต้องแจ้งให้คณะกรรมการตรวจรับพัสดุทราบ เพื่อทำการตรวจสอบฉลากที่ติดบนบรรจุภัณฑ์สินค้าว่ามีการผลิตภายในประเทศหรือไม่
๕. คณะกรรมการตรวจรับพัสดุสามารถขอตรวจสอบเอกสารใด ๆ เพิ่มเติมได้ในกรณีมีข้อสงสัยเรื่องการใช้พัสดุภายในประเทศ และในกรณีที่ผู้รับจ้างมิได้ใช้พัสดุที่ผลิตภายในประเทศตามรายละเอียดที่แจ้งไว้ในตารางการจัดทำแผนการใช้พัสดุที่ผลิตภายในประเทศและตามแบบตารางการจัดทำแผนการใช้เหล็กที่ผลิตภายในประเทศ หากสัดส่วนร้อยละยังอยู่ในหลักเกณฑ์ตามข้อ ๑ และข้อ ๒ คณะกรรมการตรวจรับพัสดุมีอำนาจวินิจฉัย ที่จะรับพัสดุที่ใช้ในการก่อสร้างหรือไม่รับพัสดุที่ใช้ในการก่อสร้างดังกล่าวหรือไม่ก็ได้ โดยผู้รับจ้างต้องดำเนินการตามคำวินิจฉัยของคณะกรรมการตรวจรับพัสดุและเปลี่ยนแปลงพัสดุดังกล่าวให้เป็นไปตามรายละเอียดที่แจ้งไว้

(ลงชื่อ).....ผู้จ้าง  
(นายระเด่น สมะแอ)

รองนายกองค์การบริหารส่วนจังหวัดยะลา-ปฏิบัติราชการแทน

(ลงชื่อ).....ผู้รับจ้าง  
(นายคำสิงห์ สาระณีห่อ)

(ลงชื่อ).....พยาน  
(นางสาวนริกันต์ พิณโส)

(ลงชื่อ).....พยาน  
(นางสาวปิยะธิดา ชูโชติ)





ภาคผนวก ๑

ตารางการจัดทำแผนการใช้วัสดุที่ผลิตภายในประเทศ

โครงการ .....

รายการวัสดุหรือครุภัณฑ์ที่ใช้ในโครงการ  
แผนการใช้วัสดุที่ผลิตภายในประเทศ

ลำดับ	รายการ	หน่วย	ปริมาณ	ราคาต่อหน่วย (บาท)	เป็นเงิน (รวม)	วัสดุ ในประเทศ	วัสดุ ต่างประเทศ
๑	ปูนซีเมนต์						
๒	กระเบื้อง						
๓	ผ้าเพดาน						
๔	หลอดไฟ						
๕	โคมไฟ						
รวม					xxx	xxx	xxx
อัตรา (ร้อยละ)					๑๐๐	๗๐	๓๐

ลงชื่อ ..... (คู่สัญญาฝ่ายผู้รับจ้าง)  
( )

(ลงชื่อ) ..... ผู้ว่าจ้าง  
(นายระเด่น สระระแอ)

รองนายกองค์การบริหารส่วนจังหวัดยะลา ปฏิบัติราชการแทน  
นายกองค์การบริหารส่วนจังหวัดยะลา

(ลงชื่อ) ..... ผู้รับจ้าง

(นาย คำสิงห์ ลีระพันธ์ )

(ลงชื่อ) ..... พยาน

(นางสาวนริกานต์ พิณโส )

(ลงชื่อ) ..... พยาน

(นางสาวปิยะธิดา ชูโชติ )



ตารางการจัดทำแผนการใช้เหล็กที่ผลิตภายในประเทศ

โครงการ .....

รายการวัสดุหรือครุภัณฑ์ที่ใช้ในโครงการ  
แผนการใช้เหล็กที่ผลิตภายในประเทศ  
ปริมาณเหล็กทั้งโครงการ xxx (ตัน)

ลำดับ	รายการ	หน่วย	ปริมาณ	เหล็ก ในประเทศ	เหล็ก ต่างประเทศ
๑	เหล็กเส้น	ตัน			
๒	เหล็กข้ออ	ตัน			
๓	เหล็กเส้นกรม	ตัน			
๔					
๕					
รวม			xxx	xxx	xxx
อัตรา (ร้อยละ)			๑๐๐	๙๐	๑๐

ลงชื่อ ..... (คู่สัญญาฝ่ายผู้รับจ้าง)  
( )

(ลงชื่อ).....ผู้จ้าง  
(นายระเด่น สมะแอ)

รองนายกองค์การบริหารส่วนจังหวัดยะลา.ปฏิบัติราชการแทน  
นายกองค์การบริหารส่วนจังหวัดยะลา

(ลงชื่อ).....ผู้รับจ้าง  
(นายคำก้อง สี่ชะอุ่น)

(ลงชื่อ).....พยาน  
(นางสาวนริگانต์ พิณโส)

(ลงชื่อ).....พยาน  
(นางสาวปิยะธิดา ชูโชติ)







คำสั่ง องค์การบริหารส่วนจังหวัดยะลา

ที่ ..... / ๒๕๖๖

เรื่อง แต่งตั้ง คณะกรรมการซื้อหรือจ้างโดยวิธีคัดเลือก คณะกรรมการตรวจรับพัสดุ และผู้ควบคุมงาน  
สำหรับการจ้างก่อสร้างโครงการก่อสร้างอาคารอเนกประสงค์ คสล. ๑ ชั้น บ้านเปาะยานี หมู่ที่ ๓  
ตำบลสะเตงนอก อำเภอเมืองยะลา จังหวัดยะลา โดยวิธีคัดเลือก

ด้วย องค์การบริหารส่วนจังหวัดยะลา มีความประสงค์จะ จ้างก่อสร้างโครงการก่อสร้างอาคาร  
อเนกประสงค์ คสล. ๑ ชั้น บ้านเปาะยานี หมู่ที่ ๓ ตำบลสะเตงนอก อำเภอเมืองยะลา จังหวัดยะลา โดยวิธีคัดเลือก  
และเพื่อให้เป็นไปตามระเบียบกระทรวงการคลังว่าด้วยการจัดซื้อจัดจ้างและการบริหารพัสดุภาครัฐ พ.ศ. ๒๕๖๐  
จึงขอแต่งตั้งรายชื่อต่อไปนี้เป็น คณะกรรมการซื้อหรือจ้างโดยวิธีคัดเลือก คณะกรรมการตรวจรับพัสดุ  
และผู้ควบคุมงาน สำหรับการจ้างก่อสร้างโครงการก่อสร้างอาคารอเนกประสงค์ คสล. ๑ ชั้น บ้านเปาะยานี หมู่ที่ ๓  
ตำบลสะเตงนอก อำเภอเมืองยะลา จังหวัดยะลา โดยวิธีคัดเลือก

คณะกรรมการซื้อหรือจ้างโดยวิธีคัดเลือก

๑. นายชัยศักดิ์ แสงผล ประธานกรรมการฯ

รองปลัดองค์การบริหารส่วนจังหวัดยะลา

๒. นางยุพาวรรณ บุญอินทร์ กรรมการ

หัวหน้าฝ่ายระเบียบการคลัง

๓. นายเจ๊ะฮาซัน ทะยี้เจะและ กรรมการ

นายช่างโยธาชำนาญงาน

อำนาจและหน้าที่

๑. พิจารณาคุณสมบัติของผู้ประกอบการที่มายื่นข้อเสนอให้เป็นไปตามเงื่อนไขที่กำหนดในหนังสือ  
เชิญชวน

๒. พิจารณาคัดเลือกผู้ประกอบการตามหลักเกณฑ์การพิจารณาข้อเสนอที่กำหนดไว้ในหนังสือเชิญ  
ชวน

๓. รายงานผลการพิจารณาและเสนอความเห็น ต่อหัวหน้าหน่วยงานของรัฐ

การกำหนดระยะเวลาในการพิจารณาผลการเสนอราคา

กำหนดระยะเวลาในการพิจารณาผลการเสนอราคาให้แล้วเสร็จภายใน ๗ วัน นับถัดจากวันเสนอ  
ราคา

คณะกรรมการตรวจรับพัสดุ

- |   |                |
|---|----------------|
| ๑. นายบรรจง อาดำ                          | ประธานกรรมการฯ |
| สถาปนิกชำนาญการพิเศษ                      |                |
| ๒. นายเอกราช ยี่เส้น                      | กรรมการ        |
| หัวหน้าฝ่ายเครื่องจักรกล                  |                |
| ๓. นายชายสิทธิ์ เชี่ยวแก้ว                | กรรมการ        |
| นายช่างเขียนแบบชำนาญงาน รักษาการในตำแหน่ง |                |
| นายช่างเขียนแบบอาวุโส                     |                |

อำนาจและหน้าที่

ทำการตรวจรับพัสดุให้เป็นไปตามเงื่อนไขของสัญญาหรือข้อตกลงนั้น และถือปฏิบัติตามหนังสือคณะกรรมการวินิจฉัยปัญหาการจัดซื้อจัดจ้างและการบริหารพัสดุภาครัฐ กรมบัญชีกลาง ด่วนที่สุด ที่ กค (กวจ) ๐๔๐๕.๒/ว ๗๘ ลงวันที่ ๓๑ มกราคม ๒๕๖๕ เรื่อง อนุมัติยกเว้นและกำหนดแนวทางปฏิบัติตามกฎกระทรวงกำหนดพัสดุและวิธีการจัดซื้อจัดจ้างพัสดุที่รัฐต้องการส่งเสริมหรือสนับสนุน (ฉบับที่ ๒) พ.ศ. ๒๕๖๓

ผู้ควบคุมงาน

- |                             |                     |
|-----------------------------|---------------------|
| ๑. นายเจ๊ะฮาซัน หะยีเจ๊ะและ | หัวหน้าผู้ควบคุมงาน |
| นายช่างโยธาชำนาญงาน         |                     |
| ๒. นายหัสดินทร์ หะยีแดง     | ผู้ควบคุมงาน        |
| นายช่างสำรวจชำนาญงาน        |                     |

อำนาจและหน้าที่

ควบคุมงานควบคุมงาน และรับผิดชอบคำนวณขอค่าชดเชยงานก่อสร้างตามสัญญาแบบปรับราคาได้ (ค่า K) รวมถึงกำหนดให้หัวหน้าผู้ควบคุมงานมีหน้าที่ในการตรวจสอบความชำรุดบกพร่องของงาน พร้อมรายงานผลผ่านเจ้าหน้าที่พัสดุทุก ๓ เดือน จนกว่าจะสิ้นภาระผูกพันตามสัญญาให้ทราบด้วย

สั่ง ณ วันที่ ๑๐ กุมภาพันธ์ พ.ศ. ๒๕๖๖

(นายระเด่น สมะแอ)

รองนายกองค์การบริหารส่วนจังหวัดยะลา ปฏิบัติราชการแทน  
นายกองค์การบริหารส่วนจังหวัดยะลา