

สัญญาจ้างก่อสร้าง

สัญญาเลขที่ ๐๐๔๕๐/๒๕๖๖

สัญญาฉบับนี้ทำขึ้น ณ องค์การบริหารส่วนจังหวัดยะลา ตำบล/แขวง สะเตง อำเภอ/เขต เมืองยะลา จังหวัด ยะลา เมื่อวันที่ ๒๒ กันยายน ๒๕๖๖ ระหว่าง องค์การบริหารส่วนจังหวัดยะลา โดย นายมุขตาร์ มะทา ตำแหน่ง นายกองค้การ บริหารส่วนจังหวัดยะลา ซึ่งต่อไปในสัญญานี้เรียกว่า "ผู้ว่าจ้าง" ฝ่ายหนึ่ง กับ ห้างหุ้นส่วนจำกัด ทรัพย์สุโขง ซึ่งจดทะเบียนเป็น นิติบุคคล ณ สำนักงานทะเบียนหุ้นส่วนบริษัท จังหวัดยะลา กรมพัฒนาธุรกิจการค้า กระทรวงพาณิชย์ มีสำนักงานใหญ่ตั้งอยู่ เลขที่ ๕๐ ถนนสิโรรสสาย ๒ ตำบล/แขวง สะเตง อำเภอ/เขต เมืองยะลา จังหวัด ยะลา โดย นายนาอ็พ หะมี หุ้นส่วนผู้จัดการ ผู้มีอำนาจลงนามผูกพันนิติบุคคลปรากฏตามหนังสือรับรองของ สำนักงานทะเบียนหุ้นส่วนบริษัท จังหวัดยะลา กรมพัฒนาธุรกิจ การค้า กระทรวงพาณิชย์ ที่ ยล. ๐๐๐๘๐๙ ลงวันที่ ๑๑ กรกฎาคม ๒๕๖๖ แนบท้ายสัญญานี้ ซึ่งต่อไปในสัญญานี้เรียกว่า "ผู้รับจ้าง" อีกฝ่ายหนึ่ง

คู่สัญญาได้ตกลงกันมีข้อความดังต่อไปนี้

ข้อ ๑. ข้อตกลงว่าจ้าง

ผู้ว่าจ้างตกลงจ้างและผู้รับจ้างตกลงรับจ้างทำงาน ก่อสร้างผิวทางคอนกรีตเสริมเหล็ก หมายเลข ทางหลวง ยล.ถ. ๑-๐๐๓๗ วัดแห่งเจีย หมู่ที่ ๗ ตำบลสะเตงนอก อำเภอเมืองยะลา - บ้านเนินงาม หมู่ที่ ๓ ตำบลเนินงาม อำเภอรามัน จังหวัดยะลา ขนาดกว้าง ๖.๐๐ เมตร ยาว ๙๕๐.๐๐ เมตร หนา ๐.๑๕ เมตร ไหล่ทางกว้างข้างละ ๐.๐๐-๑.๐๐ เมตร หรือมีพื้นที่ผิวจราจรไม่น้อยกว่า ๕,๗๐๐ ตารางเมตร (ตามแบบ อบจ.ที่กำหนด) ณ วัดแห่งเจีย หมู่ที่ ๗ ตำบลสะเตงนอก อำเภอเมืองยะลา - บ้านเนินงาม หมู่ที่ ๓ ตำบลเนินงาม อำเภอรามัน จังหวัดยะลา ตามข้อกำหนดและเงื่อนไขแห่งสัญญานี้รวมทั้งเอกสารแนบท้ายสัญญา

ผู้รับจ้างตกลงที่จะจัดหาแรงงานและวัสดุ เครื่องมือเครื่องใช้ ตลอดจนอุปกรณ์ต่างๆ ชนิดดีเพื่อใช้ในงานจ้างตามสัญญานี้

ข้อ ๒. เอกสารอันเป็นส่วนหนึ่งของสัญญา

เอกสารแนบท้ายสัญญาดังต่อไปนี้ให้ถือเป็นส่วนหนึ่งของสัญญานี้

๒.๑ ผนวก ๑ ใบเสนอราคา+บันทึกการต่อรองราคา จำนวน ๓ (สาม) หน้า

๒.๒ ผนวก ๒ รายละเอียดปริมาณงานและราคา จำนวน ๒ (สอง) หน้า

๒.๓ ผนวก ๓ รายละเอียดแบ่งงวดงาน จำนวน ๑ (หนึ่ง) หน้า

๒.๔ ผนวก ๔ รายละเอียดสัญญาแบบปรับราคาได้ (ค่า K) จำนวน ๒ (สอง) หน้า

๒.๕ ผนวก ๕ รายละเอียดหนังสือรับรองผู้ประกอบการวิชาชีพควบคุมงาน+หนังสือรับรองช่างควบคุมงาน

ก่อสร้าง จำนวน ๘ (แปด) หน้า

๒.๖ ผนวก ๖ รายละเอียดแบบแปลน+แบบป้าย จำนวน ๑๐ (สิบ) หน้า

(ลงชื่อ).....ผู้ว่าจ้าง

(นายมุขตาร์ มะทา)

นายกองค้การบริหารส่วนจังหวัดยะลา

(ลงชื่อ).....ผู้รับจ้าง

(นางณงุชฎี นะริ)



๒.๗ ผนวก ๗ เงื่อนไขรายละเอียดการใช้พัสดุในงานก่อสร้าง จำนวน ๓ (สาม) หน้า

๒.๘ ผนวก ๘ การจัดทำแผนการทำงาน จำนวน ๕ (ห้า) หน้า

ความใดในเอกสารแนบท้ายสัญญาที่ขัดหรือแย้งกับข้อความในสัญญานี้ ให้ใช้ข้อความในสัญญานี้ บังคับ และในกรณีที่เอกสารแนบท้ายสัญญาขัดแย้งกันเอง ผู้รับจ้างจะต้องปฏิบัติตามคำวินิจฉัยของผู้ว่าจ้าง คำวินิจฉัยของผู้ว่าจ้างให้ถือเป็นที่สุด และผู้รับจ้างไม่มีสิทธิเรียกร้องค่าจ้าง ค่าเสียหายหรือค่าใช้จ่ายใดๆ เพิ่มเติมจากผู้ว่าจ้างทั้งสิ้น

ข้อ ๓. หลักประกันการปฏิบัติตามสัญญา

ในการทำสัญญานี้ผู้รับจ้างได้นำหลักประกันเป็น เงินสด ตามใบเสร็จรับเงิน เลขที่ RCPT- ๐๑๘๗๘/๖๖ ลงวันที่ ๒๒ กันยายน ๒๕๖๖ เป็นจำนวนเงิน ๒๔๕,๕๐๐.๐๐ บาท (สองแสนสี่หมื่นห้าพันห้าร้อย บาทถ้วน) ซึ่งเท่ากับร้อยละ ๕ (ห้า) ของราคาค่าจ้างตามสัญญา มามอบให้แก่ผู้ว่าจ้างเพื่อเป็นหลักประกันการปฏิบัติตามสัญญานี้

กรณีผู้รับจ้างใช้หนังสือค้ำประกันมาเป็นหลักประกันการปฏิบัติตามสัญญา หนังสือค้ำประกันดังกล่าว จะต้องออกโดยธนาคารที่ประกอบกิจการในประเทศไทย หรือโดยบริษัทเงินทุนหรือบริษัทเงินทุนหลักทรัพย์ที่ได้รับอนุญาตให้ ประกอบกิจการเงินทุนเพื่อการพาณิชย์และประกอบธุรกิจ ค้ำประกันตามประกาศของธนาคารแห่งประเทศไทย ตามรายชื่อ บริษัทเงินทุนที่ธนาคารแห่งประเทศไทยแจ้งเวียนให้ทราบตามแบบที่คณะกรรมการนโยบายการจัดซื้อจัดจ้างและการบริหาร พัสดุภาครัฐกำหนดหรืออาจเป็นหนังสือค้ำประกันอิเล็กทรอนิกส์ตามวิธีการที่กรมบัญชีกลางกำหนดก็ได้ และจะต้องมีอายุการค้ำประกันตลอดไปจนกว่าผู้รับจ้างพ้นข้อผูกพันตามสัญญานี้

หลักประกันที่ผู้รับจ้างนำมามอบให้ตามวรรคหนึ่ง จะต้องมีอายุครอบคลุมความรับผิดชอบทั้งหมดของผู้รับจ้างตลอดอายุสัญญา ถ้าหลักประกันที่ผู้รับจ้างนำมามอบให้ดังกล่าวลดลงหรือเสื่อมค่าลง หรือมีอายุไม่ครอบคลุมถึงความรับผิดชอบของผู้รับจ้างตลอดอายุสัญญา ไม่ว่าด้วยเหตุใดๆ ก็ตาม รวมถึงกรณี ผู้รับจ้างส่งมอบงานล่าช้าเป็นเหตุให้ระยะเวลาแล้วเสร็จหรือ วันครบกำหนดความรับผิดชอบในความชำรุดบกพร่องตามสัญญาเปลี่ยนแปลงไป ไม่ว่าจะเกิดขึ้นคราวใด ผู้รับจ้างต้องหาหลักประกัน ใหม่หรือหลักประกันเพิ่มเติมให้มีจำนวนครบถ้วนตามวรรคหนึ่งนำมามอบให้แก่ผู้ว่าจ้างภายใน ๑๕ (สิบห้า) วัน นับถัดจากวันที่ได้ รับแจ้งเป็นหนังสือจากผู้ว่าจ้าง

หลักประกันที่ผู้รับจ้างนำมามอบไว้ตามข้อนี้ ผู้ว่าจ้างจะคืนให้แก่ผู้รับจ้าง โดยไม่มีดอกเบี้ย เมื่อผู้รับจ้างพ้นจากข้อผูกพัน และความรับผิดชอบทั้งหมดตามสัญญานี้แล้ว

ข้อ ๔ (ข) ค่าจ้างและการจ่ายเงิน

ผู้ว่าจ้าง ตกลงจ่าย และผู้รับจ้างตกลงรับเงินค่าจ้างจำนวนเงิน ๔,๙๑๐,๐๐๐.๐๐ บาท (สี่ล้านเก้าแสน หนึ่งหมื่นบาทถ้วน) ซึ่งได้รวมภาษีมูลค่าเพิ่ม จำนวน ๓๒๑,๒๑๔.๙๕ บาท (สามแสนสองหมื่นหนึ่งพันสองร้อยสิบสี่บาทเก้าสิบห้า สตางค์) ตลอดจน ภาษีอากรอื่น ๆ และค่าใช้จ่ายทั้งปวงด้วยแล้ว โดยถือราคาเหมารวม เป็นเกณฑ์ และกำหนดการจ่ายเงิน เป็นงวด ๆ ดังนี้

งวดที่ ๑ เป็นจำนวนเงิน ๑,๑๙๑,๖๕๗.๐๐ บาท (หนึ่งล้านหนึ่งแสนเก้าหมื่นหนึ่งพันหกร้อยห้าสิบบาทถ้วน) เมื่อผู้รับจ้างได้ปฏิบัติงาน จ้างก่อสร้างโครงการก่อสร้างผิวทางคอนกรีตเสริมเหล็ก หมายเลขทางหลวง ยล.ถ.

(ลงชื่อ).....ผู้ว่าจ้าง
(นาย मुखตาร์ มหา)
นายกองค์การบริหารส่วนจังหวัดยะลา

(ลงชื่อ).....ผู้รับจ้าง
(.....)
SANGAI LIMITED PARTNERSHIP

๑-๐๐๓๗ วัดแห่งเจีย หมู่ที่ ๗ ตำบลสะเตงนอก อำเภอเมืองยะลา - บ้านเนินงาม หมู่ที่ ๓ ตำบลเนินงาม อำเภอรามัน จังหวัดยะลา เมื่อได้ดำเนินการส่งมอบงานงวดที่ ๑ ให้แล้วเสร็จภายในวันที่ ๖ ธันวาคม ๒๕๖๖

งวดที่ ๒ เป็นจำนวนเงิน ๑,๔๘๙,๖๙๔.๐๐ บาท (หนึ่งล้านสี่แสนแปดหมื่นเก้าพันหกร้อยเก้าสิบบาทถ้วน) เมื่อผู้รับจ้างได้ปฏิบัติงาน จ้างก่อสร้างโครงการก่อสร้างผิวทางคอนกรีตเสริมเหล็ก หมายเลขทางหลวง ยล.ถ. ๑-๐๐๓๗ วัดแห่งเจีย หมู่ที่ ๗ ตำบลสะเตงนอก อำเภอเมืองยะลา - บ้านเนินงาม หมู่ที่ ๓ ตำบลเนินงาม อำเภอรามัน จังหวัดยะลา เมื่อได้ดำเนินการส่งมอบงานงวดที่ ๒ ให้แล้วเสร็จภายในวันที่ ๕ มกราคม ๒๕๖๗

งวดที่ ๓ (งวดสุดท้าย) เป็นจำนวนเงิน ๒,๒๒๘,๖๔๙.๐๐ บาท (สองล้านสองแสนสองหมื่นแปดพันหกร้อยสี่สิบบาทถ้วน) เมื่อผู้รับจ้างได้ปฏิบัติงานทั้งหมด ให้แล้วเสร็จเรียบร้อย ตามสัญญา รวมทั้ง ทำสถานที่ก่อสร้าง ให้สะอาดเรียบร้อย ตามที่กำหนดไว้ในข้อ ๒๐ ให้แล้วเสร็จภายในวันที่ ๒๐ มีนาคม ๒๕๖๗

ข้อ ๕. เงินค่าจ้างล่วงหน้า

ผู้ว่าจ้างตกลงจ่ายเงินค่าจ้างล่วงหน้าให้แก่ผู้รับจ้างเป็นจำนวนเงิน - บาท ซึ่งเท่ากับร้อยละ - ของราคาค่าจ้าง ตามสัญญาที่ระบุไว้ในข้อ ๔

เงินค่าจ้างล่วงหน้าที่กล่าวจะจ่ายให้ภายหลังจากที่ผู้รับจ้างได้วางหลักประกันการรับเงินค่าจ้างล่วงหน้าเป็นหนังสือค้ำประกันหรือหนังสือค้ำประกันอิเล็กทรอนิกส์ของธนาคารภายในประเทศ หรือพันธบัตรรัฐบาลไทย ตามจำนวนเงินค่าจ้างล่วงหน้านั้นให้แก่ผู้ว่าจ้าง ผู้รับจ้างจะต้องออกใบเสร็จรับเงินค่าจ้างล่วงหน้า ตามแบบที่ผู้ว่าจ้างกำหนดให้ และผู้รับจ้างตกลงที่จะกระทำตามเงื่อนไขอันเกี่ยวกับการใช้จ่ายและการใช้คืนเงินค่าจ้างล่วงหน้านั้นดังต่อไปนี้

๕.๑ ผู้รับจ้างจะใช้เงินค่าจ้างล่วงหน้านั้นเพื่อเป็นค่าใช้จ่ายในการปฏิบัติงานตามสัญญาเท่านั้นหากผู้รับจ้างใช้จ่ายเงินค่าจ้างล่วงหน้า หรือส่วนใดส่วนหนึ่งของเงินค่าจ้างล่วงหน้านั้นในทางอื่นผู้ว่าจ้างอาจจะเรียกเงินค่าจ้างล่วงหน้านั้นคืนจากผู้รับจ้างหรือบังคับเอาจากหลักประกันการรับเงินค่าจ้างล่วงหน้าได้ทันที

๕.๒ เมื่อผู้ว่าจ้างเรียกร้อง ผู้รับจ้างต้องแสดงหลักฐานการใช้จ่ายเงินค่าจ้างล่วงหน้าเพื่อพิสูจน์ว่าเป็นไปตามข้อ ๕.๑ ภายในกำหนด ๑๕ (สิบห้า) วัน นับถัดจากวันได้รับแจ้งเป็นหนังสือจากผู้ว่าจ้างหากผู้รับจ้างไม่อาจแสดงหลักฐานดังกล่าวภายในกำหนด ๑๕ (สิบห้า) วัน ผู้ว่าจ้างอาจเรียกเงินค่าจ้างล่วงหน้านั้นคืนจากผู้รับจ้าง หรือบังคับเอาจากหลักประกันการรับเงินค่าจ้างล่วงหน้าได้ทันที

๕.๓ (ข) (สำหรับสัญญาที่เป็นราคาเหมารวม)

ในการจ่ายเงินค่าจ้างให้แก่ผู้รับจ้างตามข้อ ๔ ผู้ว่าจ้างจะหักเงินค่าจ้างในแต่ละงวดเพื่อชดใช้คืนเงินค่าจ้างล่วงหน้าไว้จำนวนร้อยละ - ของจำนวนเงินค่าจ้างในแต่ละงวดจนกว่าจำนวนเงินไว้จะครบตามจำนวนเงินที่หักค่าจ้างล่วงหน้าจากผู้รับจ้างได้รับไปแล้ว ยกเว้นค่าจ้างงวดสุดท้ายจะหักไว้เป็นจำนวนเท่ากับจำนวนเงินค่าจ้างล่วงหน้าที่เหลือทั้งหมด

๕.๔ เงินจำนวนใด ๆ ก็ตามที่ผู้รับจ้างจะต้องจ่ายให้แก่ผู้ว่าจ้างเพื่อชำระหนี้หรือเพื่อชดใช้ความรับผิดต่างๆ ตามสัญญา ผู้ว่าจ้างจะหักเอาจากเงินค่าจ้างงวดที่จะจ่ายให้แก่ผู้รับจ้างก่อนที่จะหักชดใช้คืนเงินค่าจ้างล่วงหน้า

๕.๕ ในกรณีที่มีการบอกเลิกสัญญา หากเงินค่าจ้างล่วงหน้าที่เหลือเกินกว่าจำนวนเงินที่ผู้รับจ้างจะได้รับหลังจากหักชดใช้ในกรณีอื่นแล้ว ผู้รับจ้างจะต้องจ่ายคืนเงินจำนวนที่เหลือนั้นให้แก่ผู้ว่าจ้าง ภายใน ๗ (เจ็ด) วัน นับถัดจากวันได้รับแจ้งเป็นหนังสือจากผู้ว่าจ้าง

๕.๖ (ข) (สำหรับสัญญาที่เป็นราคาเหมารวม)

(ลงชื่อ).....ผู้ว่าจ้าง
(นาย मुखตาร์ มะทา)
นายกองค์การบริหารส่วนจังหวัดยะลา

(ลงชื่อ).....ผู้รับจ้าง
(.....)
SUNG SANG CO., LTD. PARTNER

ผู้ว่าจ้างจะคืนหลักประกันการรับเงินค่าจ้างล่วงหน้าให้แก่ผู้รับจ้าง ต่อเมื่อผู้ว่าจ้างได้หักเงินค่าจ้างไว้ครบจำนวนเงินค่าจ้างล่วงหน้าตามข้อ ๕.๓ (ข) แล้ว เว้นแต่ในกรณีดังต่อไปนี้ ผู้รับจ้างมีสิทธิขอคืนหลักประกันการรับเงินค่าจ้างล่วงหน้าบางส่วนก่อนได้

(๑) กรณีผู้รับจ้างวางหลักประกันการรับเงินค่าจ้างล่วงหน้าไว้ฉบับเดียว หากผู้ว่าจ้างได้หักเงินค่าจ้างล่วงหน้าไปแล้ว ผู้รับจ้างมีสิทธิขอคืนหลักประกันการรับเงินค่าจ้างล่วงหน้าในส่วนที่ผู้ว่าจ้างได้หักเงินค่าจ้างล่วงหน้าไปแล้วนั้น โดยผู้รับจ้างจะต้องนำหลักประกันการรับเงินค่าจ้างล่วงหน้าฉบับใหม่ที่มีมูลค่าเท่ากับเงินค่าจ้างล่วงหน้าที่เหลืออยู่มาวางให้แก่ผู้ว่าจ้าง

(๒) กรณีผู้รับจ้างได้วางหลักประกันการรับเงินค่าจ้างล่วงหน้าไว้หลายฉบับ ซึ่งแต่ละฉบับมีมูลค่าเท่ากับจำนวนเงินค่าจ้างล่วงหน้าที่ผู้ว่าจ้างจะต้องหักไว้ในแต่ละงวด หากผู้ว่าจ้างได้หักเงินค่าจ้างล่วงหน้าในงวดใดแล้ว ผู้รับจ้างมีสิทธิขอคืนหลักประกันการรับเงินค่าจ้างล่วงหน้าในงวดนั้นได้

ข้อ ๖. การหักเงินประกันผลงาน

ในการจ่ายเงินค่าจ้างให้แก่ผู้รับจ้างแต่ละงวด ผู้ว่าจ้างจะหักเงินจำนวนร้อยละ - ของเงินที่ต้องจ่ายในงวดนั้นเพื่อเป็นประกันผลงาน ในกรณีที่เงินประกันผลงานถูกหักไปแล้วเป็นจำนวนเงินไม่ต่ำกว่า - บาท ผู้รับจ้างมีสิทธิที่จะขอเงินประกันผลงานคืน โดยนำหนังสือคำประกันของธนาคารหรือหนังสือคำประกันอิเล็กทรอนิกส์ซึ่งออกโดยธนาคารภายในประเทศมามอบให้ผู้ว่าจ้างเพื่อเป็นหลักประกันแทนก็ได้

ผู้ว่าจ้างจะคืนเงินประกันผลงาน และ/หรือหนังสือคำประกันของธนาคารดังกล่าวตามวรรคหนึ่งโดยไม่มีดอกเบี้ยให้แก่ผู้รับจ้างพร้อมกับการจ่ายเงินค่าจ้างงวดสุดท้าย

ข้อ ๗ (ข) กำหนดเวลาแล้วเสร็จและสิทธิของผู้ว่าจ้างในการบอกเลิกสัญญา

ผู้รับจ้างต้องเริ่มทำงานที่รับจ้างภายในวันที่ ๒๓ กันยายน ๒๕๖๖ และจะต้องทำงานให้แล้วเสร็จบริบูรณ์ภายในวันที่ ๒๐ มีนาคม ๒๕๖๗ ถ้าผู้รับจ้างมิได้ลงมือทำงานภายในกำหนดเวลา หรือไม่สามารทำงานให้แล้วเสร็จตามกำหนดเวลา หรือมีเหตุให้เชื่อได้ว่าผู้รับจ้างไม่สามารถทำงานให้แล้วเสร็จภายในกำหนดเวลา หรือจะแล้วเสร็จล่าช้าเกินกว่ากำหนดเวลา หรือผู้รับจ้างทำผิดสัญญาข้อใดข้อหนึ่ง หรือตกเป็นผู้ถูกพิทักษ์ทรัพย์เด็ดขาด หรือตกเป็นผู้ล้มละลาย หรือเพิกเฉยไม่ปฏิบัติตามคำสั่งของคณะกรรมการตรวจรับพัสดุหรือผู้ควบคุมงานหรือบริษัทที่ปรึกษาซึ่งได้รับมอบอำนาจจากผู้ว่าจ้าง ผู้ว่าจ้างมีสิทธิที่จะบอกเลิกสัญญานี้ได้ และมีสิทธิจ้างผู้รับจ้างรายใหม่เข้าทำงานของผู้รับจ้างให้ลุล่วงไปด้วย การใช้สิทธิบอกเลิกสัญญานี้ไม่กระทบสิทธิของผู้ว่าจ้างที่จะเรียกร้องค่าเสียหายจากผู้รับจ้าง

การที่ผู้ว่าจ้างไม่ใช้สิทธิเลิกสัญญาดังกล่าวข้างต้นไม่เป็นเหตุให้ผู้รับจ้างพ้นจากความรับผิดชอบตามสัญญา

ข้อ ๘ ความรับผิดชอบในความชำรุดบกพร่องของงานจ้าง

เมื่องานแล้วเสร็จบริบูรณ์ และผู้ว่าจ้างได้รับมอบงานจากผู้รับจ้างหรือจากผู้รับจ้างรายใหม่ ในกรณีที่มีการบอกเลิกสัญญาตามข้อ ๗ หากมีเหตุชำรุดบกพร่องหรือเสียหายเกิดขึ้นจากการจ้างนี้ ภายในกำหนด ๒ (สอง) ปี นับถัดจากวันที่ได้รับมอบงานดังกล่าว ซึ่งความชำรุดบกพร่องหรือเสียหายนั้นเกิดจากความบกพร่องของผู้รับจ้างอันเกิดจากการใช้วัสดุที่ไม่ถูก

(ลงชื่อ).....ผู้ว่าจ้าง
(นาย मुखตาร์ มะทา)
นายกองค์การบริหารส่วนจังหวัดยะลา

(ลงชื่อ).....ผู้รับจ้าง
(.....)
S S
+ +
BANGAI LIMITED PARTNERSHIP

ต้องหรือทำไว้ไม่เรียบร้อย หรือทำไม่ถูกต้องตามมาตรฐานแห่งหลักวิชา ผู้รับจ้างจะต้องรีบทำการแก้ไข ให้เป็นที่เรียบร้อยโดยไม่มีชักช้า โดยผู้ว่าจ้างไม่ต้องออกเงินใดๆ ในการนี้ทั้งสิ้น หากผู้รับจ้างไม่กระทำการดังกล่าวภายในกำหนด ๑๕ (สิบห้า) วัน นับถัดจากวันที่ได้รับแจ้งเป็นหนังสือจาก ผู้ว่าจ้างหรือไม่ทำการแก้ไขให้ถูกต้องเรียบร้อยภายในเวลาที่ผู้ว่าจ้างกำหนด ให้ผู้ว่าจ้างมีสิทธิที่จะทำการนั้นเองหรือจ้างผู้อื่นให้ทำงานนั้น โดยผู้รับจ้างต้องเป็นผู้ออกค่าใช้จ่ายเองทั้งสิ้น

ในกรณีเร่งด่วนจำเป็นต้องรีบแก้ไขเหตุชำรุดบกพร่องหรือเสียหายโดยเร็ว และไม่อาจรอให้ผู้รับจ้างแก้ไข ในระยะเวลาที่กำหนดไว้ตามวรรคหนึ่งได้ ผู้ว่าจ้างมีสิทธิเข้าจัดการแก้ไขเหตุชำรุดบกพร่องหรือเสียหายนั้นเอง หรือจ้างผู้อื่นให้ซ่อมแซมความชำรุดบกพร่องหรือเสียหาย โดยผู้รับจ้าง ต้องรับผิดชอบชำระค่าใช้จ่ายทั้งหมด

การที่ผู้ว่าจ้างทำการนั้นเอง หรือจ้างผู้อื่นให้ทำงานนั้นแทนผู้รับจ้าง ไม่ทำให้ผู้รับจ้าง หลุดพ้นจากความรับผิดตามสัญญา หากผู้รับจ้างไม่ชดใช้ค่าใช้จ่ายหรือค่าเสียหายตามที่ผู้ว่าจ้างเรียกร้องผู้ว่าจ้างมีสิทธิบังคับจากหลักประกันการปฏิบัติตามสัญญาได้

ข้อ ๙ การจ้างช่วง

ผู้รับจ้างจะต้องไม่เอางานทั้งหมดหรือแต่บางส่วนแห่งสัญญานี้ไปจ้างช่วงอีกทอดหนึ่ง เว้นแต่การจ้างช่วงงานแต่บางส่วนที่ได้รับอนุญาตเป็นหนังสือจากผู้ว่าจ้างแล้ว การที่ผู้ว่าจ้างได้อนุญาตให้จ้างช่วงงานแต่บางส่วนดังกล่าวนี้ ไม่เป็นเหตุให้ผู้รับจ้างหลุดพ้นจาก ความรับผิดหรือพันธะหน้าที่ตามสัญญานี้ และผู้รับจ้างจะยังคงต้องรับผิดชอบในความผิดและความประมาทเลินเล่อของผู้รับจ้างช่วง หรือของตัวแทนหรือลูกจ้างของผู้รับจ้างช่วงนั้นทุกประการ

กรณีผู้รับจ้างไปจ้างช่วงงานแต่บางส่วนโดยฝ่าฝืนความในวรรคหนึ่ง ผู้รับจ้างต้องชำระค่าปรับให้แก่ผู้ว่าจ้างเป็นจำนวนเงินในอัตราร้อยละ ๑๐ (สิบ) ของวงเงินของงานที่จ้างช่วงตามสัญญา ทั้งนี้ ไม่ตัดสิทธิผู้ว่าจ้างในการบอกเลิกสัญญา

ข้อ ๑๐ การควบคุมงานของผู้รับจ้าง

ผู้รับจ้างจะต้องควบคุมงานที่รับจ้างอย่างเอาใจใส่ ด้วยประสิทธิภาพและความชำนาญ และในระหว่างทำงานที่รับจ้างจะต้องจัดให้มีผู้แทนซึ่งทำงานเต็มเวลาเป็นผู้รับผิดชอบควบคุมงานของ ผู้รับจ้าง ผู้แทนดังกล่าวจะต้องได้รับมอบอำนาจจากผู้รับจ้าง คำสั่งหรือคำแนะนำต่างๆ ที่ผู้ว่าจ้าง คณะกรรมการตรวจรับพัสดุ ผู้ควบคุมงาน หรือบริษัทที่ปรึกษาที่ผู้ว่าจ้างแต่งตั้ง ได้แจ้งแก่ผู้แทนเช่นนั้น ให้ถือว่าเป็นคำสั่งหรือคำแนะนำที่ได้แจ้งแก่ผู้รับจ้าง การแต่งตั้งผู้แทนตามข้อนี้จะต้องทำเป็นหนังสือและต้องได้รับความเห็นชอบเป็นหนังสือ จากผู้ว่าจ้าง การเปลี่ยนตัวหรือแต่งตั้งผู้แทนใหม่จะทำได้หากไม่ได้รับความเห็นชอบ เป็นหนังสือจากผู้ว่าจ้างก่อน

ผู้ว่าจ้างมีสิทธิที่จะขอให้เปลี่ยนตัวผู้แทนตามวรรคหนึ่ง โดยแจ้งเป็นหนังสือไปยังผู้รับจ้าง และผู้รับจ้างจะต้องทำการเปลี่ยนตัวผู้แทนนั้นโดยพลัน โดยไม่คิดค่าจ้างหรือราคาเพิ่มหรืออ้างเป็นเหตุเพื่อขยายอายุสัญญาอันเนื่องมาจากเหตุนี้

ข้อ ๑๑ ความรับผิดของผู้รับจ้าง

ผู้รับจ้างจะต้องรับผิดชอบต่ออุบัติเหตุ ความเสียหาย หรือภัยอันตรายใดๆ อันเกิดจาก การปฏิบัติงานของผู้รับจ้าง และจะต้องรับผิดชอบต่อความเสียหายจากการกระทำของลูกจ้างหรือตัวแทน ของผู้รับจ้าง และจากการปฏิบัติงานของผู้รับจ้าง ช่วงด้วย (ถ้ามี)

(ลงชื่อ).....
(นาย मुखตาร์ มะทา)
นายกองค์การบริหารส่วนจังหวัดยะลา

(ลงชื่อ).....
(.....)
ผู้รับจ้าง



ความเสียหายใดๆ อันเกิดแก่งานที่ผู้รับจ้างได้ทำขึ้น แม้จะเกิดขึ้นเพราะเหตุสุดวิสัย ก็ตาม ผู้รับจ้างจะต้องรับผิดชอบโดยซ่อมแซมให้คืนดีหรือ เปลี่ยนให้ใหม่โดยค่าใช้จ่ายของผู้รับจ้างเอง เว้นแต่ความเสียหายนั้นเกิดจากความผิดของผู้ว่าจ้าง ทั้งนี้ ความรับผิดชอบของผู้รับจ้างดังกล่าวในข้อนี้จะสิ้นสุดลงเมื่อผู้ว่าจ้างได้รับมอบงานครั้งสุดท้าย ซึ่งหลังจากนั้นผู้รับจ้างคงต้องรับผิดชอบในกรณีชำรุดบกพร่อง หรือความเสียหายดังกล่าวในข้อ ๘ เท่านั้น

ผู้รับจ้างจะต้องรับผิดชอบต่อบุคคลภายนอกในความเสียหายใดๆ อันเกิดจาก การปฏิบัติงานของผู้รับจ้าง หรือ ลูกจ้างหรือตัวแทนของผู้รับจ้าง รวมถึงผู้รับจ้างช่วง (ถ้ามี) ตามสัญญาฯ หากผู้ว่าจ้างถูกเรียกร้องหรือฟ้องร้องหรือต้องชดใช้ค่าเสียหายให้แก่บุคคลภายนอกไปแล้ว ผู้รับจ้างจะต้อง ดำเนินการใดๆ เพื่อให้มีการว่าต่างแก้ต่างให้แก่ผู้ว่าจ้างโดยค่าใช้จ่ายของผู้รับจ้างเอง รวมทั้งผู้รับจ้างจะต้องชดใช้ค่าเสียหายนั้นๆ ตลอดจนค่าใช้จ่ายใดๆ อันเกิดจากการถูกเรียกร้องหรือถูกฟ้องร้องให้แก่ผู้ว่าจ้างทันที

ข้อ ๑๒ การจ่ายเงินแก่ลูกจ้าง

ผู้รับจ้างจะต้องจ่ายเงินแก่ลูกจ้างที่ผู้รับจ้างได้จ้างมาในอัตราและตามกำหนดเวลา ที่ผู้รับจ้างได้ตกลงหรือทำสัญญาไว้ต่อลูกจ้างดังกล่าว

ถ้าผู้รับจ้างไม่จ่ายเงินค่าจ้างหรือค่าทดแทนอื่นใดแก่ลูกจ้างดังกล่าวในวรรคหนึ่ง ผู้ว่าจ้างมีสิทธิที่จะเอาเงินค่าจ้างที่จะต้องจ่ายแก่ผู้รับจ้างมาจ่ายให้แก่ลูกจ้างของผู้รับจ้างดังกล่าว และให้ถือว่าผู้ว่าจ้างได้จ่ายเงินจำนวนนั้นเป็นค่าจ้างให้แก่ผู้รับจ้างตามสัญญาแล้ว

ผู้รับจ้างจะต้องจัดให้มีประกันภัยสำหรับลูกจ้างทุกคนที่จ้างมาทำงาน โดยให้ครอบคลุมถึงความรับผิดชอบทั้งปวงของผู้รับจ้าง รวมทั้งผู้รับจ้างช่วง (ถ้ามี) ในกรณีความเสียหายที่คิดค่าสินไหมทดแทนได้ตามกฎหมาย ซึ่งเกิดจากอุบัติเหตุหรือภัยอันตรายใดๆ ต่อลูกจ้างหรือบุคคลอื่น ที่ผู้รับจ้างหรือผู้รับจ้างช่วงจ้างมาทำงาน ผู้รับจ้างจะต้องส่งมอบกรมธรรม์ประกันภัยดังกล่าว พร้อมทั้งหลักฐานการชำระเบี้ยประกันให้แก่ผู้ว่าจ้างเมื่อผู้ว่าจ้างเรียกร้อง

ข้อ ๑๓ การตรวจงานจ้าง

ถ้าผู้ว่าจ้างแต่งตั้งคณะกรรมการตรวจรับพัสดุ ผู้ควบคุมงาน หรือบริษัท ที่ปรึกษา เพื่อควบคุมการทำงานของ ผู้รับจ้าง คณะกรรมการตรวจ รับพัสดุ ผู้ควบคุมงาน หรือบริษัทที่ปรึกษานั้น มีอำนาจเข้าไปตรวจการงานในโรงงานและสถานที่ก่อสร้างได้ตลอดเวลา และผู้รับจ้างจะต้องอำนวยความสะดวกและให้ความช่วยเหลือในการนั้นตามสมควร

การที่มีคณะกรรมการตรวจรับพัสดุ ผู้ควบคุมงาน หรือบริษัทที่ปรึกษานั้น หากทำให้ผู้รับจ้างพ้นความรับผิดชอบตามสัญญาข้อใดข้อหนึ่งไม่

ข้อ ๑๔ แบบรูปและรายการละเอียดคลาดเคลื่อน

ผู้รับจ้างรับรองว่าได้ตรวจสอบและทำความเข้าใจในแบบรูปและรายการละเอียดโดยถี่ถ้วนแล้ว หากปรากฏว่าแบบรูปและรายการละเอียดนั้นผิดพลาดหรือคลาดเคลื่อน ไปจากหลักการทางวิศวกรรมหรือทางเทคนิค ผู้รับจ้างตกลงที่จะปฏิบัติตามคำวินิจฉัยของผู้ว่าจ้าง คณะกรรมการตรวจรับพัสดุ ผู้ควบคุมงาน หรือบริษัทที่ปรึกษาที่ผู้ว่าจ้างแต่งตั้ง เพื่อให้ งานแล้วเสร็จบริบูรณ์ คำวินิจฉัยดังกล่าวให้ถือเป็นที่สุด โดยผู้รับจ้างจะคิดค่าจ้าง ค่าเสียหาย หรือค่าใช้จ่ายใดๆ เพิ่มขึ้น จากผู้ว่า

(ลงชื่อ).....
(นาย मुखตาริ มะทา)
นายกองค์การบริหารส่วนจังหวัดยะลา

(ลงชื่อ).....
(นาย นอห์ นูร์)
ผู้รับจ้าง



จ้างหรือขอขยายอายุสัญญาไม่ได้

ข้อ ๑๕ การควบคุมงานโดยผู้ว่าจ้าง

ผู้รับจ้างตกลงว่าคณะกรรมการตรวจรับพัสดุ ผู้ควบคุมงาน หรือบริษัท ที่ปรึกษาที่ผู้ว่าจ้างแต่งตั้ง มีอำนาจที่จะตรวจสอบและควบคุมงานเพื่อให้เป็นไปตาม สัญญานี้ และมีอำนาจที่จะสั่งให้แก้ไขเปลี่ยนแปลงเพิ่มเติม หรือตัดทอนซึ่งงานตามสัญญานี้ หากผู้รับจ้างขัดขืน ไม่ปฏิบัติตาม ผู้ว่าจ้าง คณะกรรมการตรวจ รับพัสดุ ผู้ควบคุมงาน หรือบริษัทที่ปรึกษา มีอำนาจ ที่จะสั่งให้หยุดการนั้นชั่วคราวได้ ความล่าช้าในกรณีเช่นนี้ ผู้รับจ้างจะถือเป็นเหตุขอขยายระยะเวลา การปฏิบัติงานตามสัญญาหรือเรียกร้องค่าเสียหายใดๆ ไม่ได้ทั้งสิ้น

ข้อ ๑๖ งานพิเศษและการแก้ไขงาน

ผู้ว่าจ้างมีสิทธิที่จะสั่งเป็นหนังสือให้ผู้รับจ้างทำงานพิเศษซึ่งไม่ได้แสดงไว้หรือรวมอยู่ในเอกสารสัญญานี้ หากงานพิเศษนั้นๆ อยู่ในขอบข่ายทั่วไปแห่งวัตถุประสงค์ของสัญญานี้ นอกจากนี้ ผู้ว่าจ้างยังมีสิทธิสั่งให้เปลี่ยนแปลงหรือแก้ไขแบบรูปและข้อกำหนดต่างๆ ในเอกสารสัญญานี้ด้วย

อัตราค่าจ้างหรือราคาที่กำหนดใช้ในสัญญานี้ ให้กำหนดใช้สำหรับงานพิเศษ หรืองานที่เพิ่มเติมขึ้น หรือตัดทอนลงทั้งปวงตามคำสั่งของผู้ว่าจ้าง หากในสัญญาไม่ได้กำหนดไว้ถึงอัตราค่าจ้าง หรือราคาใดๆ ที่จะนำมาใช้สำหรับงานพิเศษ หรืองานที่เพิ่มขึ้นหรือลดลงดังกล่าว ผู้ว่าจ้าง และผู้รับจ้างจะได้ตกลงกันที่จะกำหนดอัตราค่าจ้างหรือราคาที่จะเพิ่มขึ้นหรือลดลงรวมทั้งการขยายระยะเวลา (ถ้ามี) กันใหม่เพื่อความเหมาะสม ในกรณีที่ตกลงกันไม่ได้ ผู้ว่าจ้างจะกำหนดอัตราค่าจ้าง หรือราคาตามแต่ผู้ว่าจ้างจะเห็นว่าเหมาะสมและถูกต้อง ซึ่งผู้รับจ้างจะต้องปฏิบัติตามคำสั่งของผู้ว่าจ้างไปก่อนเพื่อมิให้เกิดความเสียหายแก่งานที่จ้าง

ข้อ ๑๗ ค่าปรับ

หากผู้รับจ้างไม่สามารถทำงานให้แล้วเสร็จภายในเวลาที่กำหนดไว้ในสัญญาและผู้ว่าจ้างยังมีได้บอกเลิกสัญญา ผู้รับจ้างจะต้องชำระค่าปรับให้แก่ผู้ว่าจ้างเป็น จำนวนเงินวันละ ๑๒,๒๗๕.๐๐ บาท (หนึ่งหมื่นสองพันสองร้อยเจ็ดสิบบาทถ้วน) และจะต้องชำระค่าใช้จ่ายในการควบคุมงาน (ถ้ามี) ในเมื่อผู้ว่าจ้าง ต้องจ้างผู้ควบคุมงานอีกต่อหนึ่งเป็นจำนวนเงินวันละ ๔๕๐.๐๐ บาท (สี่ร้อยห้าสิบบาทถ้วน) นับตั้งแต่วันที่ครบกำหนดเวลาแล้วเสร็จของงานตามสัญญาหรือวันที่ผู้ว่าจ้างได้ขยายเวลาทำงานให้ จนถึงวันที่ทำงานแล้วเสร็จจริง นอกจากนี้ ผู้รับจ้างยอมให้ผู้ว่าจ้างเรียกค่าเสียหายอันเกิดขึ้นจากการที่ผู้รับจ้างทำงานล่าช้าเฉพาะส่วนที่เกินกว่าจำนวนค่าปรับและค่าใช้จ่ายดังกล่าวได้อีกด้วย

ในระหว่างที่ผู้ว่าจ้างยังมีได้บอกเลิกสัญญานั้น หากผู้ว่าจ้างเห็นว่าผู้รับจ้าง จะไม่สามารถปฏิบัติตามสัญญาต่อไปได้ ผู้ว่าจ้างจะใช้สิทธิบอกเลิกสัญญาและใช้สิทธิตามข้อ ๑๘ ก็ได้ และถ้าผู้ว่าจ้างได้แจ้งข้อเรียกร้องไปยังผู้รับจ้างเมื่อครบกำหนดเวลาแล้วเสร็จของงานขอให้ชำระค่าปรับแล้ว ผู้ว่าจ้างมีสิทธิที่จะปรับผู้รับจ้างจนถึงวันบอกเลิกสัญญาได้อีกด้วย

ข้อ ๑๘ สิทธิของผู้ว่าจ้างภายหลังบอกเลิกสัญญา

ในกรณีที่ผู้ว่าจ้างบอกเลิกสัญญา ผู้ว่าจ้างอาจทำงานนั้นเองหรือว่าจ้างผู้อื่นให้ทำงานนั้นต่อจนแล้วเสร็จก็ได้ ผู้ว่าจ้างหรือผู้รับจ้างทำงานนั้นต่อมีสิทธิใช้เครื่องมือใช้ในการก่อสร้าง สิ่งก่อสร้างขึ้นชั่วคราวสำหรับงานก่อสร้าง และวัสดุต่างๆ

(ลงชื่อ)..........ผู้ว่าจ้าง

(นาย मुखตาร์ มหธา)

นายกองค์การบริหารส่วนจังหวัดยะลา

(ลงชื่อ)..........ผู้รับจ้าง

(.....).....



ซึ่งเห็นว่าจะต้องสงวนเอาไว้เพื่อการปฏิบัติงานตามสัญญา ตามที่จะเห็นสมควร

ในกรณีดังกล่าว ผู้ว่าจ้างมีสิทธิริบหรือบังคับจากหลักประกันการปฏิบัติตามสัญญาทั้งหมด หรือบางส่วน ตามแต่จะเห็นสมควร นอกจากนี้ ผู้รับจ้างจะต้องรับผิดชอบในค่าเสียหายซึ่งเป็นจำนวน เกินกว่าหลักประกันการปฏิบัติตามสัญญา รวมทั้งค่าใช้จ่ายที่เพิ่มขึ้น ในการทำงานนั้นต่อให้แล้วเสร็จตามสัญญา ตลอดจนค่าใช้จ่ายในการควบคุมงานเพิ่ม (ถ้ามี) ซึ่งผู้ว่าจ้างจะหัก เอาจากเงินประกันผลงานหรือจำนวนเงินใดๆ ที่จะจ่ายให้แก่ผู้รับจ้างก็ได้

ข้อ ๑๙. การบังคับค่าปรับ ค่าเสียหาย และค่าใช้จ่าย

ในกรณีที่ผู้รับจ้างไม่ปฏิบัติตามสัญญาข้อหนึ่งข้อใดด้วยเหตุใดๆ ก็ตาม จนเป็นเหตุให้เกิดค่าปรับ ค่าเสียหาย หรือค่าใช้จ่ายแก่ผู้ว่าจ้าง ผู้รับจ้างต้องชดใช้ค่าปรับ ค่าเสียหาย หรือค่าใช้จ่ายดังกล่าวให้แก่ผู้ว่าจ้างโดยสิ้นเชิงภายใน กำหนด ๓๐ (สามสิบ) วัน นับถัดจากวันที่ได้รับแจ้งเป็นหนังสือจากผู้ว่าจ้าง หากผู้รับจ้างไม่ชดใช้ให้ถูกต้องครบถ้วนภายในระยะเวลาดังกล่าวให้ผู้ว่าจ้างมีสิทธิที่จะหักเอาจากจำนวนเงินค่าจ้างที่ต้องชำระ หรือจากเงินประกันผลงาน ของผู้รับจ้าง หรือบังคับ จากหลักประกันการปฏิบัติตามสัญญาได้ทันที

หากค่าปรับ ค่าเสียหาย หรือค่าใช้จ่ายที่บังคับจากเงินค่าจ้างที่ต้องชำระ เงินประกันผลงาน หรือหลักประกันการปฏิบัติตามสัญญาแล้วยังไม่เพียงพอ ผู้รับจ้างยินยอมชำระส่วนที่เหลือ ที่ยังขาดอยู่จนครบถ้วนตามจำนวนค่าปรับ ค่าเสียหาย หรือค่าใช้จ่ายนั้น ภายในกำหนด ๓๐ (สามสิบ) วัน นับถัดจากวันที่ได้รับแจ้งเป็นหนังสือจากผู้ว่าจ้าง

หากมีเงินค่าจ้างตามสัญญาที่หักไว้จ่ายเป็นค่าปรับ ค่าเสียหาย หรือค่าใช้จ่ายแล้วยังเหลืออยู่อีกเท่าใด ผู้ว่าจ้างจะคืนให้แก่ผู้รับจ้างทั้งหมด

ข้อ ๒๐ การทำบริเวณก่อสร้างให้เรียบร้อย

ผู้รับจ้างจะต้องรักษาบริเวณสถานที่ปฏิบัติงานตามสัญญานี้ รวมทั้งโรงงานหรือ สิ่งอำนวยความสะดวกในการทำงานของผู้รับจ้าง ลูกจ้าง ตัวแทน หรือผู้รับจ้างช่วง (ถ้ามี) ให้สะอาด ปลอดภัย และมีประสิทธิภาพในการทำงานตลอดระยะเวลาการจ้าง และเมื่อทำงานเสร็จสิ้นแล้วจะต้องขนย้ายบรรดาเครื่องใช้ในการทำงานจ้างรวมทั้งวัสดุ ขยะมูลฝอย และสิ่งก่อสร้างชั่วคราวต่างๆ (ถ้ามี) ทั้งจะต้องกลบเกลี่ยพื้นดินให้เรียบร้อยเพื่อให้บริเวณทั้งหมดอยู่ในสภาพที่สะอาดและใช้การได้ทันที

ข้อ ๒๑ การงดหรือลดค่าปรับ หรือการขยายเวลาปฏิบัติงานตามสัญญา

ในกรณีที่มีเหตุเกิดจากความผิดหรือความบกพร่องของฝ่ายผู้ว่าจ้าง หรือเหตุสุดวิสัย หรือเกิดจากเหตุการณ์อันหนึ่งอันใดที่ผู้รับจ้างไม่ต้องรับผิดชอบตามกฎหมาย หรือเหตุอื่นตามที่กำหนด ในกฎกระทรวง ซึ่งออกตามความในกฎหมายว่าด้วยการจัดซื้อจัดจ้างและการบริหารพัสดุภาครัฐ ทำให้ผู้รับจ้างไม่สามารถทำงานให้แล้วเสร็จตามเงื่อนไขและกำหนดเวลาแห่งสัญญานี้ได้ ผู้รับจ้างจะต้องแจ้งเหตุหรือเหตุการณ์ดังกล่าวพร้อมหลักฐานเป็นหนังสือให้ผู้ว่าจ้างทราบ เพื่อของดหรือลดค่าปรับ หรือขยายเวลาทำงานออกไปภายใน ๑๕ (สิบห้า) วันนับถัดจากวันที่เหตุอันสิ้นสุดลง หรือตามที่กำหนดในกฎกระทรวงดังกล่าว แล้วแต่กรณี

ถ้าผู้รับจ้างไม่ปฏิบัติให้เป็นไปตามความในวรรคหนึ่ง ให้ถือว่าผู้รับจ้างได้สละสิทธิเรียกร้อง ในการที่จะขอ งดหรือลดค่าปรับ หรือขยายเวลาทำงานออกไปโดยไม่มีเงื่อนไขใดๆ ทั้งสิ้น เว้นแต่ กรณีเหตุเกิดจากความผิดหรือความบกพร่อง ของฝ่ายผู้ว่าจ้าง ซึ่งมีหลักฐานชัดเจน หรือผู้ว่าจ้างทราบดี อยู่แล้วตั้งแต่ต้น

(ลงชื่อ).....
(นาย मुखตาร์ มะทา)
ผู้ว่าจ้าง

นายกองค์การบริหารส่วนจังหวัดยะลา

(ลงชื่อ).....
ผู้รับจ้าง



การงดหรือลดค่าปรับ หรือขยายกำหนดเวลาทำงานตามวรรคหนึ่ง อยู่ในดุลพินิจของผู้ว่าจ้างที่จะพิจารณาตามที่เห็นสมควร

ข้อ ๒๒. การใช้เรือไทย

ในการปฏิบัติตามสัญญาฯ หากผู้รับจ้างจะต้องส่งหรือนำของเข้ามาจากต่างประเทศรวมทั้งเครื่องมือและอุปกรณ์ที่ต้องนำเข้ามาเพื่อปฏิบัติงานตามสัญญา ไม่ว่าผู้รับจ้างจะเป็นผู้นำของเข้ามาเองหรือนำเข้ามาโดยผ่านตัวแทนหรือบุคคลอื่นใด ถ้าสิ่งของนั้นต้องนำเข้ามาโดยทางเรือในเส้นทางเดินเรือที่มีเรือไทยเดินอยู่และสามารถให้บริการรับขนได้ตามที่รัฐมนตรีว่าการกระทรวงคมนาคมประกาศกำหนด ผู้รับจ้างต้องจัดการให้สิ่งของดังกล่าวบรรทุกโดยเรือไทยหรือเรือที่มีสิทธิเช่นเดียวกับเรือไทยจากต่างประเทศมายังประเทศไทยเว้นแต่จะได้รับอนุญาตจากกรมเจ้าท่าก่อนบรรทุกของนั้นลงเรืออื่นที่มีใช้เรือไทยหรือเป็นของที่รัฐมนตรีว่าการกระทรวงคมนาคมประกาศยกเว้นให้บรรทุกโดยเรืออื่นได้ ทั้งนี้ ไม่ว่าการส่งหรือนำเข้าสิ่งของดังกล่าวจากต่างประเทศจะเป็นแบบใด

ในการส่งมอบงานตามสัญญาฯ ให้แก่ผู้ว่าจ้าง ถ้างานนั้นมีสิ่งของตามวรรคหนึ่ง ผู้รับจ้างจะต้องส่งมอบใบตราส่ง (Bill of lading) หรือสำเนาใบตราส่งสำหรับของนั้น ซึ่งแสดงว่าได้บรรทุกมาโดยเรือไทยหรือเรือที่มีสิทธิเช่นเดียวกับเรือไทยให้แก่ผู้ว่าจ้างพร้อมกับการส่งมอบงานด้วย

ในกรณีที่สิ่งของดังกล่าวไม่ได้บรรทุกจากต่างประเทศมายังประเทศไทยโดยเรือไทยหรือเรือที่มีสิทธิเช่นเดียวกับเรือไทย ผู้รับจ้างต้องส่งมอบหลักฐานซึ่งแสดงว่าได้รับอนุญาตจากกรมเจ้าท่า ให้บรรทุกของโดยเรืออื่นได้หรือหลักฐานซึ่งแสดงว่าได้ชำระค่าธรรมเนียมพิเศษ เนื่องจากการไม่บรรทุกของโดยเรือไทยตามกฎหมาย ว่าด้วยการส่งเสริมการพาณิชย์นาวีแล้วอย่างใดอย่างหนึ่งแก่ผู้ว่าจ้างด้วย

ในกรณีที่ผู้รับจ้างไม่ส่งมอบหลักฐานอย่างใดอย่างหนึ่งดังกล่าวในวรรคสองและวรรคสามให้แก่ผู้ว่าจ้างแต่จะขอส่งมอบงานดังกล่าวให้ผู้ว่าจ้างก่อนโดยยังไม่รับชำระเงินค่าจ้าง ผู้ว่าจ้างมีสิทธิริบงานดังกล่าวไว้ก่อน และชำระเงินค่าจ้างเมื่อผู้รับจ้างได้ปฏิบัติถูกต้องครบถ้วนดังกล่าวแล้วได้

ข้อ ๒๓. มาตรฐานฝีมือช่าง

ผู้รับจ้างตกลงเป็นเงื่อนไขสำคัญว่า ผู้รับจ้างจะต้องมีและใช้ผู้ผ่านการทดสอบมาตรฐานฝีมือช่างจากกระทรวงแรงงานและสวัสดิการสังคม หรือผู้มีวุฒิบัตรระดับ ปวช. ปวส. และปวท. หรือเทียบเท่าจากสถาบันการศึกษาที่ ก.พ. รับรองให้เข้ารับราชการได้ ในอัตราไม่ต่ำกว่าร้อยละ ๑๐ (สิบ) ของแต่ละสาขาช่าง แต่จะต้องมีช่างจำนวนอย่างน้อย ๑ (หนึ่ง) คน ในแต่ละสาขาช่างดังต่อไปนี้

๒๓.๑ ก่อสร้าง

๒๓.๒ โยธา

ผู้รับจ้างจะต้องจัดทำบัญชีแสดงจำนวนช่างทั้งหมดโดยจำแนกตามแต่ละสาขาช่างและ ระดับช่าง พร้อมกับระบุรายชื่อช่างผู้ผ่านการทดสอบมาตรฐานฝีมือช่างหรือผู้มีวุฒิบัตรดังกล่าวในวรรคหนึ่งนำมาแสดงพร้อมหลักฐานต่างๆ ต่อคณะกรรมการตรวจรับพัสดุหรือผู้ควบคุมงาน ก่อนเริ่มลงมือทำงาน และพร้อมที่จะให้ผู้ว่าจ้างหรือเจ้าหน้าที่ของผู้ว่าจ้างตรวจสอบดูได้ตลอด เวลาการทำงานตามสัญญาฯ ของผู้รับจ้าง

(ลงชื่อ).....ผู้ว่าจ้าง
(นาย मुखตาร์ มะทา)
นายกองค์การบริหารส่วนจังหวัดยะลา

(ลงชื่อ).....ผู้รับจ้าง
(นาย.....)
SANGAI LIMITED PARTNERSHIP

ข้อ ๒๔. การปรับราคาค่าจ้าง

ผู้ว่าจ้างและผู้รับจ้าง ตกลงกันให้ใช้สัญญาปรับราคาได้ สำหรับราคางานก่อสร้างตามสัญญานี้โดย การนำสูตร Escalation Factor (K) มาใช้คำนวณราคาค่างานที่เปลี่ยนแปลงไป โดยวิธีการต่อไปนี้ ตามเงื่อนไข หลักเกณฑ์ สูตร และวิธีคำนวณที่ใช้กับสัญญาแบบปรับราคาได้ตามมติคณะรัฐมนตรีเมื่อวันที่ ๒๒ สิงหาคม ๒๕๓๒ เรื่องการพิจารณาช่วยเหลือผู้ ประกอบอาชีพงานก่อสร้าง ตามหนังสือสำนักเลขาธิการคณะรัฐมนตรี ที่ นร ๐๒๐๓/ว ๑๐๙ ลงวันที่ ๒๔ สิงหาคม ๒๕๓๒

สูตรการปรับราคา (สูตรค่า K) จะต้องคงที่ที่ระดับที่กำหนดไว้ในวันแล้วเสร็จตามที่กำหนดไว้ใน สัญญา หรือภายในระยะเวลาที่ ผู้ว่าจ้าง ได้ขยายออกไป โดยจะใช้สูตรของทางราชการที่ได้ระบุตามภาคผนวก ๔

สัญญานี้ทำขึ้นเป็นสองฉบับ มีข้อความถูกต้องตรงกัน คู่สัญญาได้อ่านและเข้าใจข้อความ โดยละเอียด ตลอดแล้ว จึงได้ลงลายมือชื่อ พร้อมทั้งประทับตรา (ถ้ามี) ไว้เป็นสำคัญต่อหน้าพยาน และคู่สัญญาต่างยึดถือไว้ฝ่ายละหนึ่งฉบับ

(ลงชื่อ).....ผู้ว่าจ้าง

(นาย मुखตาร์ มะทา)

นายกองค์การบริหารส่วนจังหวัดยะลา

(ลงชื่อ).....ผู้รับจ้าง

(นาย นออีฟ หะมี)

(ลงชื่อ).....พยาน

(นางสาวสุนิสา แก้วมณี)

(ลงชื่อ).....พยาน

(นางสาวภาวิณี ทองเทศ)

เลขที่โครงการ ๖๖๐๗๕๕๓๖๘๓๕

เลขคุมสัญญา ๖๖๐๙๒๒๐๐๗๔๔๒



ใบเสร็จรับเงิน

เลขที่ RCPT-01878/66

วันที่ 22 กันยายน 2566

องค์การบริหารส่วนจังหวัดยะลา

ได้รับเงินจาก ห้างหุ้นส่วนจำกัด ทรัพย์สุโข

ลำดับ	รายการ	รหัสบัญชี	จำนวนเงิน (บาท)	หมายเหตุ
1	หลักประกันสัญญา โครงการก่อสร้างผิวทางคอนกรีตเสริมเหล็ก หมายเลขทางหลวง ยล.ถ. 1-0037 วัดแห่งเจ็ย หมู่ที่ 7 ตำบลสะเตงนอก อำเภอเมืองยะลา - บ้านเนินงาม หมู่ที่ 3 ตำบลเนินงาม อำเภอรามัน จังหวัดยะลา เป็นเงินสด	2208010101.001	245,500.00	สัญญาเลขที่ 00450/2566(CNTR-00450/66)
รวมเงิน			245,500.00	

ตัวอักษร (สองแสนสี่หมื่นห้าพันห้าร้อยบาทถ้วน)

ไว้เป็นการถูกต้องแล้ว

ลงชื่อ

(นายอัคริทธิ์ อูมา)

เจ้าพนักงานจัดเก็บรายได้

ผู้รับเงิน

เงินโอนเข้าบัญชีธนาคารกรุงไทย จำกัด (มหาชน) สาขายะลา เลขที่บัญชี 909-1-00521-1
วันที่ 22 กันยายน 2566

245,500.00 บาท

รวม : 245,500.00 บาท



อ.ส.5 ใบสัณห์หลังตราสาร

เลขที่ 02665
วันที่ 22 กันยายน 2566

เลขประจำตัว 0953557000143 เลขที่สาขา
ชื่อผู้เสียภาษีอากร ห้างหุ้นส่วนจำกัด หจฝฝสุโขง

ในฐานะ ผู้มีหน้าที่เสียภาษี

ที่อยู่ : เลขรหัสประจำบ้าน ชื่ออาคาร -
ห้องเลขที่ - ชั้นที่ -
หมู่บ้าน - หมู่ที่ -
เลขที่ 50 แยก -
ตรอก/ซอย - แขวง/ตำบล สะเตง
ถนน สีโระส สาย 2 จังหวัด ยะลา
เขต/อำเภอ เมืองยะลา
รหัสไปรษณีย์ 95000

คู่สัญญา
เลขประจำตัวผู้เสียภาษีอากร 0994000604238 เลขที่สาขา
ชื่อ องค์การบริหารส่วนจังหวัด ยะลา

ได้เสียภาษีแสดมภ์เป็นตัวแทนสำหรับตราสารตามบัญชีอัตราภาษีแสดมภ์ ยี่อ 4
ลักษณะตราสาร สัญญาจ้าง ดังนี้ :

	บาท	สต.
มูลค่าตราสาร	0	00
ค่าภาษีแสดมภ์	4,589	00
เงินเพิ่ม	0	00
รวมเงิน	4,589	00

จำนวนเงิน เป็นตัวอักษร (สี่พันห้าร้อยแปดสิบเก้าบาทถ้วน)

ตามใบเสร็จ เลขที่ 012338

ลงวันที่ 22 กันยายน 2566

เลขระบุเอกสาร อ.ส.4 คือ 12950010-25660922-1-02-000073

ลงชื่อ

ตำแหน่ง

(นางสาวนิลระ ระสินะภณี)

เจ้าพนักงานสรรพากรชำนาญงาน

ใบสัณห์หลังตราสารนี้จะสมบูรณ์ก็ต่อเมื่อพนักงานเจ้าหน้าที่อากรแสดมภ์ของหน่วยเก็บภาษีอากร
ได้ลงชื่อและออกใบเสร็จรับเงินเรียบร้อยแล้ว

เอกสารแนบท้ายสัญญาจ้างเลขที่... 00450/2566

ผนวก..... 1 มีหน้า..... 1 ถึง..... 9

ลงวันที่..... 22 ก.ย. 2566

แบบใบเสนอราคา

จำนวน..... 3 ฉบับ

เรียน ประธานกรรมการจ้างโดยวิธีคัดเลือก

ผนวก..... 1 หน้า..... 1

1. ข้าพเจ้า... (นาง. ทวีพร) อยู่เลขที่... 50... หมู่ที่... - ถนน (จ.) รัชกาล 2 ตำบล/แขวง... อำเภอ... จังหวัด... โทรศัพท์... 090-911585 โดย... ผู้ลงนามข้างท้ายนี้ได้พิจารณาเงื่อนไขต่างๆ ในเอกสาร โดยวิธีคัดเลือกตามหนังสือเชิญร่วมเสนอราคา ที่ ยล 51009/ 2261 ลงวันที่ 21 ธันวาคม 2566 โดยตลอดและยอมรับข้อกำหนดและเงื่อนไขนั้นแล้ว รวมทั้งรับรองว่า ข้าพเจ้าเป็นผู้มีคุณสมบัติครบถ้วนตามที่กำหนดและไม่เป็นผู้ทำงานของทางราชการหรือของหน่วยการบริหารราชการส่วนท้องถิ่น

2. ข้าพเจ้าขอเสนอที่จะทำงาน... (โครงการก่อสร้างคอกหมู 100 ตัว) ... ตามข้อกำหนดเงื่อนไข แบบรูป ที่กำหนดในเงื่อนไขเอกสารโดยวิธีคัดเลือก ตามราคาตั้งที่ได้ระบุไว้แนบท้ายใบเสนอราคาค่าเป็นเงินทั้งสิ้น... บาท (....) ซึ่งได้รวมภาษีมูลค่าเพิ่ม จำนวน... บาท ตลอดจนภาษีอากรนั้น ๆ และค่าใช้จ่ายทั้งปวงไว้ด้วยแล้ว

3. คำเสนอนี้จะยื่นอยู่เป็นระยะเวลา..... 180 วัน นับแต่วันเปิดซองโดยวิธีคัดเลือกและองค์การบริหารส่วนจังหวัดยะลา อาจรับคำเสนอนี้ ณ เวลาใดก็ได้ก่อนที่จะครบกำหนดระยะเวลาดังกล่าวหรือระยะเวลาที่ได้ยื่นออกไปตามเหตุผลอันสมควรที่ องค์การบริหารส่วนจังหวัดยะลา ร้องขอ

4. กำหนดเวลาส่งมอบ ข้าพเจ้ารับรองที่จะเริ่มทำงานตามสัญญาทันที หรือทันทีที่ได้รับแจ้งจากองค์การบริหารส่วนจังหวัดยะลาว่าให้เริ่มทำงานตามสัญญาและจะส่งมอบงานตามเอกสารโดยวิธีคัดเลือกโดยครบถ้วนถูกต้อง ภายใน..... 180 วัน นับถัดจากวันลงนามในสัญญาจ้าง

5. ในกรณีที่ข้าพเจ้าได้รับการพิจารณาให้ชนะโดยวิธีคัดเลือก ข้าพเจ้ารับรองที่จะ 5.1 ทำสัญญาตามแบบสัญญาจ้างแนบท้ายเอกสารโดยวิธีคัดเลือกกับองค์การบริหารส่วนจังหวัดยะลา ภายใน 7 วัน นับถัดจากวันที่ได้รับหนังสือแจ้งให้ไปทำสัญญา หรือวันที่องค์การบริหารส่วนจังหวัดยะลา กำหนดไว้ในหนังสือแจ้งให้ไปทำสัญญา

5.2 มอบหลักประกันการปฏิบัติตามสัญญาตามที่ระบุไว้ในข้อ 6 ของเอกสารโดยวิธีคัดเลือก ให้แก่ "องค์การบริหารส่วนจังหวัดยะลา" ก่อนหรือในขณะที่ได้ลงนามในสัญญาเป็นจำนวนร้อยละ 5 ของราคาตามสัญญาที่ได้รับไว้ในใบเสนอราคานี้ เพื่อเป็นหลักประกันการปฏิบัติตามสัญญาโดยถูกต้องและครบถ้วน

ประธานกรรมการ (ลงชื่อ) พยาน (นางสาวสุวิภา แก้วมณี)
กรรมการ (ลงชื่อ) พยาน (นางสาวภาวิณี ทองเทศ)
กรรมการ (ลงชื่อ) พยาน

ผู้รับจ้าง (นางสาวภาวิณี ทองเทศ)
ผู้รับจ้าง (นางสาวภาวิณี ทองเทศ)
นางสาวภาวิณี ทองเทศ

-2-

หากข้าพเจ้าไม่ปฏิบัติให้ครบถ้วนตามที่ระบุไว้ข้างต้นนี้ ข้าพเจ้ายอมให้องค์การบริหารส่วนจังหวัดยะลาเรียกประกัน หรือเรียกประกันจากผู้ออกหนังสือค้ำประกันรวมทั้งยินดีชดใช้ค่าเสียหายใด ๆ ที่อาจมีแก่องค์การบริหารส่วนจังหวัดยะลา และองค์การบริหารส่วนจังหวัดยะลา มีสิทธิที่จะให้ผู้เสนอราคารายอื่นเป็นผู้เสนอราคาได้ หรือองค์การบริหารส่วนจังหวัดยะลาอาจเรียกเสนอราคาใหม่ก็ได้

6. ข้าพเจ้ายอมรับว่า องค์การบริหารส่วนจังหวัดยะลา ไม่มีความผูกพันที่จะรับคำเสนอนี้ หรือใบเสนอราคาใด ๆ รวมทั้งไม่ต้องรับผิดชอบในค่าใช้จ่ายใด ๆ อันอาจเกิดขึ้นในการที่ข้าพเจ้าได้เข้าเสนอราคา

7. ข้าพเจ้าได้ตรวจทานตัวเลขและตรวจสอบเอกสารต่าง ๆ ที่ได้ยื่นพร้อมใบเสนอราคานี้โดยละเอียดแล้ว และเข้าใจดีว่า องค์การบริหารส่วนจังหวัดยะลาไม่ต้องรับผิดชอบต่อ ความผิดพลาดหรือตกหล่น

8. ใบเสนอราคานี้ได้ยื่นเสนอโดยบริสุทธิ์ยุติธรรม และปราศจากกลฉ้อฉลหรือการสมรู้ร่วมคิดกัน โดยไม่ชอบด้วยกฎหมายกับบุคคลใดบุคคลหนึ่ง หรือหลายบุคคล หรือกับห้างหุ้นส่วนบริษัทใด ๆ ที่ได้ยื่นเสนอราคาในคราวเดียวกัน

เสนอมา ณ วันที่ 6 เดือน กันยายน พ.ศ. 2566

(ลงชื่อ) น.ร.
(นายเอกสิทธิ์ น.ร.)
ตำแหน่ง ผู้รับจ้าง
ประทับตรา (ถ้ามี)

(ลงชื่อ) ผู้ว่าจ้าง
(นายณรงค์ฤทธิ์ มงศา)
(นายกองค์การบริหารส่วนจังหวัดยะลา)
(ลงชื่อ) ผู้รับจ้าง
(นายเอกสิทธิ์ น.ร.)
(ลงชื่อ) พยาน
(นางสาวสุนิสา แก้วมณี)
(ลงชื่อ) พยาน
(นางสาวภาวิณี ทองเทศ)

..... ประธานกรรมการ
..... กรรมการ
..... กรรมการ

บันทึกการต่อรองราคา

การเสนอราคาโครงการก่อสร้างฝัทางคอนกรีตเสริมเหล็ก หมายเลขทางหลวง ยล.ถ. ๑-๐๐๓๗ วัดหึ่งเจีย หมู่ที่ ๗ ต.สะเตงนอก อ.เมืองยะลา - บ้านเนินงาม หมู่ที่ ๓ ต.เนินงาม อ.รามัน จ.ยะลา โดยวิธีคัดเลือก

เขียนที่ องค์การบริหารส่วนจังหวัดยะลา

วันที่ ๗ กันยายน พ.ศ. ๒๕๖๖

ตามหนังสือขอเชิญร่วมเสนอราคาโครงการก่อสร้างฝัทางคอนกรีตเสริมเหล็กฯ ที่ ยล ๕๑๐๐๙/๒๒๕๔-๒๒๖๒ ลงวันที่ ๓๑ สิงหาคม ๒๕๖๖ คณะกรรมการจ้างโดยวิธีคัดเลือก ได้เชิญผู้ประกอบการ เข้าร่วมยื่นข้อเสนอราคาโครงการก่อสร้างฝัทางคอนกรีตเสริมเหล็ก หมายเลขทางหลวง ยล.ถ. ๑-๐๐๓๗ วัดหึ่งเจีย หมู่ที่ ๗ ตำบลสะเตงนอก อำเภอเมืองยะลา - บ้านเนินงาม หมู่ที่ ๓ ตำบลเนินงาม อำเภอรามัน จังหวัดยะลา โดยวิธีคัดเลือก ในวงเงินงบประมาณ ๔,๙๔๖,๐๐๐.๐๐ บาท (สี่ล้านเก้าแสนสี่หมื่นหกพันบาทถ้วน) ราคากลางเป็นเงิน ๔,๙๔๑,๘๓๘.๑๖ บาท (สี่ล้านเก้าแสนสี่หมื่นหนึ่งพันแปดร้อยสามสิบแปดบาทสิบหกสตางค์) โดยกำหนดยื่นเสนอราคาในวันที่ ๖ กันยายน ๒๕๖๖ ระหว่างเวลา ๐๙.๐๐ น. ถึง ๑๒.๐๐ น. ณ องค์การบริหารส่วนจังหวัดยะลา สำหรับเกณฑ์การพิจารณาผลการยื่นข้อเสนอครั้งนี้ พิจารณาตัดสินโดยใช้เกณฑ์ราคา ซึ่งในวันเวลาดังกล่าว มีผู้ยื่นข้อเสนอ จำนวน ๓ ราย ประกอบด้วย

- | | | |
|-----------------------------|----------|------------------|
| ๑. หจก.ทรัพย์สุโข | เสนอราคา | ๔,๙๓๐,๐๐๐.๐๐ บาท |
| ๒. หจก.อาบาติโยธากิจ | เสนอราคา | ๔,๙๓๘,๕๐๐.๐๐ บาท |
| ๓. หจก.โต๊ะปาเกะการก่อสร้าง | เสนอราคา | ๔,๙๔๐,๐๐๐.๐๐ บาท |

คณะกรรมการจ้างโดยวิธีคัดเลือก ได้ทำการตรวจสอบเอกสารและพิจารณาคุณสมบัติของผู้ยื่นข้อเสนอทั้ง ๓ รายแล้ว ปรากฏว่าผู้ยื่นข้อเสนอราคาทั้ง ๓ ราย ไม่มีผลประโยชน์ร่วมกัน และมีคุณสมบัติถูกต้องตามเงื่อนไขที่องค์การบริหารส่วนจังหวัดยะลา กำหนด โดย หจก.ทรัพย์สุโข เป็นผู้เสนอราคาต่ำสุด เป็นเงิน ๔,๙๓๐,๐๐๐.๐๐ บาท (สี่ล้านเก้าแสนสามหมื่นบาทถ้วน) ซึ่งเป็นราคาต่ำกว่าราคากลางและวงเงินงบประมาณที่ตั้งไว้

ในการนี้ คณะกรรมการจ้างโดยวิธีคัดเลือก พิจารณาแล้วเพื่อประโยชน์ของทางราชการจึงได้ต่อรองราคากับ หจก.ทรัพย์สุโข ปรากฏว่า หจก.ฯ ยินดีลดวงเงินให้ เป็นจำนวนเงิน ๒๐,๐๐๐.๐๐ บาท (สองหมื่นบาทถ้วน) คงเหลือวงเงินที่จัดจ้าง จำนวน ๔,๙๑๐,๐๐๐.๐๐ บาท (สี่ล้านเก้าแสนหนึ่งหมื่นบาทถ้วน) และยินดีปฏิบัติตามเงื่อนไขที่องค์การบริหารส่วนจังหวัดยะลา กำหนดทุกประการ โดยยื่นราคาที่เสนอ ๑๘๐ วัน และส่งมอบงานภายใน ๑๘๐ วัน นับตั้งแต่วันที่ลงนามในสัญญาจ้าง

จึงลงลายมือชื่อไว้เป็นหลักฐาน

(ลงชื่อ)..... (นาย मुखตาร์ มะทา) นายกองค์การบริหารส่วนจังหวัดยะลา	(ลงชื่อ)..... (นาย นววิทย์ หะมิ) ผู้เสนอราคา
(ลงชื่อ)..... (นาย ชัยศักดิ์ แสงผล)	(ลงชื่อ)..... (นาย ชัยศักดิ์ แสงผล) ประธานกรรมการ
(ลงชื่อ)..... (นางสาว สุวิภา แก้วมณี)	(ลงชื่อ)..... (นาง ดารุณี สองแก้ว) กรรมการ
(ลงชื่อ)..... (นางสาว ภาวิณี ทองเทศ)	(ลงชื่อ)..... (นาย อุดมมาน ยูนี) กรรมการ

เอกสารแนบท้ายสัญญาจ้างเลขที่ ๐๐๕๑๐/๕๕๖๖
 ลงวันที่ 22 ก.ย. 2566

ผนวก..... มีหน้า 1 ถึง ๕
 จำนวน..... ฉบับ

บัญชีรายการก่อสร้าง

ชื่อโครงการ ก่อสร้างสร้างผิวทางคอนกรีตเสริมเหล็ก หมายเลขทางหลวง ยล.ถ. 1-0037 วัดเห่งเจีย หมู่ที่ 7 ตำบลสะเตงนอก อำเภอเมืองยะลา - บ้านเนินงาม อำเภอรามัน จังหวัดยะลา
 สถานที่ก่อสร้าง หมู่ที่ 3 ตำบลเนินงาม อำเภอรามัน จังหวัดยะลา
 หน่วยงานเจ้าของโครงการ/งานก่อสร้าง องค์การบริหารส่วนจังหวัดยะลา
 ประมาณราคาเมื่อวันที่ ๑๕ กันยายน 2566
 คำวนราคาโดย หน่วยงานส่วนจำกัด ทรัพย์สุโขทัย

ผนวก..... หน้า ๕

ที่	รายการ	จำนวน	หน่วย	ราคา/หน่วย	เป็นเงิน	หมายเหตุ
	ถนนคอนกรีตเสริมเหล็ก					
	1.1 งานหรือโครงสร้างถนนเดิม (REMOVAL OF EXISTING STRUCTURES)					
1	1.1.1 งานรื้อผิวลาดยางเดิม (REMOVAL OF EXISTING ASPHALT CONCRETE SURFACE)	6,300.000	ตร.ม.	23.53	148,239.00	
	1.2 งานรองพื้นทางและพื้นทาง (SUBBASE AND BASE COURSES)					
2	1.2.1 งานรื้อชั้นทางเดิมและก่อสร้างใหม่ (SCARIFICATION & RECONSTRUCTION OF EXISTING BASE) ชั้นพื้นทางหินคลุก/กรวดโม (กรวดโม) (นายมนตรี มะทา)	6,300.000	ตร.ม.	21.99	138,537.00	
	1.3 งานผิวทาง (SURFACE COURSES)					
	1.3.1 งานผิวทางปอร์ตแลนด์ซีเมนต์คอนกรีต (PORTLAND CEMENT CONCRETE PAVEMENT) และ (นายกองดี ทหารบริหารงานจังหวัดยะลา)					
3	1.3.1.1 ผิวทางปอร์ตแลนด์ซีเมนต์คอนกรีตหนา...ซม. (PORTLAND CEMENT CONCRETE PAVEMENT) ไซตตะแกรงเหล็ก (นายมนตรี มะทา)	5,700.000	ตร.ม.	677.94	3,864,258.00	
4	1.3.1.2 รอยต่อเมื่อหดตามขวาง (CONTRACTION JOINT) (นางสาวกัญญา นกแก้ว)	๑๕๐๐๐	เมตร	223.22	124,556.76	
5	1.3.1.3 รอยต่อตามยาว (LONGITUDINAL JOINT) (นางสาวกัญญา นกแก้ว)	๑50.000	เมตร	98.26	93,347.00	
	1.4 ทางเชื่อม					

นายมนตรี มะทา

นางสาวกัญญา นกแก้ว

นางสาวกัญญา นกแก้ว

เอกสารแนบท้ายสัญญาจ้างเลขที่ ๐๐๔๐๐/๒๖๖๖
 ลงวันที่ 22 ก.ย. 2566

ที่	รายการ	จำนวน	หน่วย	ราคา/หน่วย	เป็นเงิน	หมายเหตุ
1.4.1	งานผิวทาง (SURFACE COURSES)					
1.4.1.1	งานผิวทางโปรตแลนตซีเมนต์คอนกรีต (PORTLAND CEMENT CONCRETEPAVEMENT)					
6	1.4.1.1.1 ผิวทางโปรตแลนตซีเมนต์คอนกรีตหนา.....ซม. (PORTLAND CEMENT CONCRETEPAVEMENT) (ไซต๊ะแครงเหล็ก)	600.000	เมตร	677.94	406,764.00	
7	1.4.1.1.2 รอยต่อเนื้อหดตามขวาง (CONTRACTION JOINT)	60.000	เมตร	223.22	13,393.20	
8	1.4.1.1.3 รอยต่อตามยาว (LONGITUDINAL JOINT)	100.000	เมตร	98.26	9,826.00	
	1.5 งานเบ็ดเตล็ด (MISCELLANEOUS)					
	1.5.1 งานตีเส้นจราจร (MARKINGS)					
9	1.5.1.1 THERMOPLASTIC PAINT ระดับ 1 (YELLOW)	44.000	ตร.ม.	418.15	18,398.60	
10	1.5.1.2 THERMOPLASTIC PAINT ระดับ 1 (WHITE)	210.000	ตร.ม.	418.15	87,811.50	
	1.5.2 งานป้ายจราจร (TRAFFIC SIGNS)					
11	1.5.2.1 แผ่นป้ายหลังการก่อสร้างแล้วเสร็จ	0.720	ตร.ม.	4,460.00	3,211.20	
	1.5.2.2 เสาป้าย (SIGN POST)					
12	1.5.2.2.1 เสาป้ายคอนกรีตขนาด 0.12*0.12 ม. (R.SIGN POST 0.12*0.12 M.)	3.000	ม.	552.58	1,657.74	
ตัวอักษร	(สี่เหลี่ยมผืนผ้าที่มีขนาดตาม)				4,910,000.00	

รวมเป็นเงิน (นายมนตรี ภูษิต) ผู้รับจ้าง
 นายกองกิจการบริหารส่วนจังหวัดยะลา
 (คงชื่อ) สุวัฒน์ ภูษิต (คงชื่อ) ผู้รับจ้าง
 (คงชื่อ) สุวัฒน์ ภูษิต (คงชื่อ) พยาน
 (คงชื่อ) นางสาวสุภา แก้วมณี (นางมาอีฟ หะมี)
 (คงชื่อ) ภูษิต (นางมาอีฟ หะมี) ผู้เสนอราคา
 นางสาวกวีณี ทองเทศ พยาน
 นางสาวกวีณี ทองเทศ พยาน

หน้าส่วนผู้จัดการ ทางหุ้นส่วนจำกัด ทรัพย์สุโขทัย

รายละเอียดการแบ่งงวดงาน จำนวน... 1 ฉบับ

การจ้างก่อสร้างผิวทางคอนกรีตเสริมเหล็ก หมายเลขทางหลวง ยล.ถ. ๑-๐๐๓๗

วัดแห่งเจีย หมู่ที่ ๗ ตำบลสะเตงนอก อำเภอเมืองยะลา - บ้านเนินงาม หมู่ที่ ๓ ตำบลเนินงาม อำเภอรามัน จังหวัดยะลา

กำหนดส่งมอบงานภายใน ๑๘๐ วัน และ เบิกจ่ายเงินค่าจ้าง เป็นจำนวน ๓ งวด ดังนี้

งวดที่ ๑ เป็นจำนวนเงิน ๑,๑๙๑,๖๕๗.๐๐ บาท (หนึ่งล้านหนึ่งแสนเก้าหมื่นหนึ่งพันหก ร้อยห้าสิบเจ็ดบาทถ้วน) จ่ายให้เมื่อผู้รับจ้างได้ปฏิบัติงาน ดังนี้

- งานติดตั้งป้ายประชาสัมพันธ์
- งานรื้อผิวลาดยางเดิม
- งานรื้อชั้นทางเดิมแล้วก่อสร้างใหม่
- งานผิวทางพอร์ตแลนด์ซีเมนต์ ปริมาณงาน ๑,๕๐๐ ตารางเมตร
- งานรอยต่อเพื่อหดตามขวาง (Contraction joint)
- งานรอยต่อความยาว (Longitudinal joint)

ระยะเวลาการปฏิบัติงาน ให้แล้วเสร็จภายใน ๗๕ วัน พร้อมส่งมอบงานจ้างและ คณะกรรมการตรวจรับเรียบร้อยแล้ว ภายในวันที่ ๖ ธันวาคม ๒๕๖๖

งวดที่ ๒ เป็นจำนวนเงิน ๑,๔๘๙,๖๙๔.๐๐ บาท (หนึ่งล้านสี่แสนแปดหมื่นเก้าพันหก ร้อยเก้า สิบบาทถ้วน) จ่ายให้เมื่อผู้รับจ้างได้ปฏิบัติงานดังนี้

- งานผิวทางพอร์ตแลนด์ซีเมนต์ ปริมาณงาน ๒,๓๐๐ ตารางเมตร
- งานรอยต่อเพื่อหดตามขวาง (Contraction joint)
- งานรอยต่อความยาว (Longitudinal joint)

ระยะเวลาการปฏิบัติงาน ให้แล้วเสร็จภายใน ๓๐ วัน พร้อมส่งมอบงานจ้าง และ คณะกรรมการตรวจรับเรียบร้อยแล้ว ภายในวันที่ ๕ มกราคม ๒๕๖๗

งวดที่ ๓ (งวดสุดท้าย) เป็นจำนวนเงิน ๒,๒๒๘,๖๔๙.๐๐ บาท (สองล้านสองแสนสองหมื่น แปดพันหก ร้อยสี่สิบเก้าบาทถ้วน) จ่ายให้เมื่อผู้รับจ้างได้ปฏิบัติงานดังนี้

- งานผิวทางพอร์ตแลนด์ซีเมนต์ แล้วเสร็จ
- งานรอยต่อเพื่อหดตามขวาง (Contraction joint) แล้วเสร็จ
- งานรอยต่อความยาว (Longitudinal joint) แล้วเสร็จ
- งานทางเชื่อม แล้วเสร็จ
- งานตีเส้นจราจรสีเทอร์โมพลาสติก(แล้วเสร็จ) ๓ ม.๓๗
- งานติดตั้งป้ายแสดงรายละเอียดของงาน และงานเก็บรายละเอียดที่เหลือทั้งหมด

ของโครงการจนแล้วเสร็จเรียบร้อย

ระยะเวลาการปฏิบัติงาน ให้แล้วเสร็จภายใน ๒๕ วัน พร้อมส่งมอบงานจ้าง และ คณะกรรมการตรวจรับเรียบร้อยแล้ว ภายในวันที่ ๒๕ มีนาคม ๒๕๖๗

นางสาวสุนิสา แก้วมณี

นางสาวภาวิณี ทองเทศ

รายละเอียดสัญญาแบบปรับราคาได้ (ค่า K)

การจ้างก่อสร้างผิวทางคอนกรีตเสริมเหล็ก หมายเลขทางหลวง ยล.ถ. ๑-๐๐๓๗

วัดแห่งเจีย หมู่ที่ ๗ ตำบลสะเตงนอก อำเภอเมืองยะลา - บ้านเนินงาม หมู่ที่ ๓ ตำบลเนินงาม อำเภอรามัน

จังหวัดยะลา

สัญญาแบบปรับราคาได้ (ค่า K)

๑. ประเภทงานก่อสร้าง สูตรและวิธีการคำนวณที่ใช้กับสัญญาแบบปรับราคาได้ ในการพิจารณาเพิ่มหรือลดราคาค่าจ้างเหมาก่อสร้างให้คำนวณตามสูตร ดังนี้

P = (Po) x (K)

กำหนดให้ P = ราคาจ้างต่อหน่วยหรือราคาจ้างเป็นงวดที่จะต้องจ่ายให้ผู้รับจ้าง

Po = ราคาจ้างต่อหน่วยที่ผู้รับจ้างประมูลได้ หรือราคาจ้างเป็นงวด ซึ่งระบุไว้ในสัญญาแล้วแต่กรณี

K = ESCALATION FACTOR ที่หักด้วย ๔% เมื่อต้องเพิ่มค่าจ้างหรือบวกเพิ่ม ๔% เมื่อต้องเรียกค่าจ้างคืน

๒. ค่า ESCALATION FACTOR หรือค่า K ได้แยกตามประเภทงานดังนี้

๒.๑ งานดิน หมายถึง การขุดดิน การตักดิน การบดอัดดิน การขุดเปิดหน้าดิน การเกลี่ย บดอัดดิน การขุด - ถมบดอัดแน่นเขื่อน คลอง คันคลอง คันกันน้ำ คันทาง ซึ่งต้องใช้เครื่องจักรเครื่องมือกล ปฏิบัติงาน

สำหรับการถมดินให้หมายความถึงการถมดินหรือทรายหรือวัสดุอื่นที่มีการควบคุม คุณสมบัติของวัสดุนั้น และมีข้อกำหนดวิธีการถม รวมทั้งมีการบดอัดแน่นโดยใช้เครื่องจักรเครื่องมือกล เพื่อให้ได้มาตรฐานตามที่กำหนดไว้ เช่นเดียวกับงานก่อสร้างถนนหรือเขื่อนชลประทาน

ทั้งนี้ ให้รวมถึงงานประเภท EMBANKMENT, EXCAVATION, SUBBASE, SELECTED MATERIAL, UNTREATED BASE และ SHOULDER

ใช้สูตร K = ๐.๓๐ + ๐.๑๐ It/Io + ๐.๔๐ Et/Eo + ๐.๒๐ Ft/Fo

๒.๒ งานผิวถนนคอนกรีตเสริมเหล็กหมายถึง ผิวถนนคอนกรีตที่ใช้เหล็กเสริม ซึ่งประกอบด้วยตะแกรงเหล็กเส้นหรือตะแกรงลวดเหล็กกล้าเชื่อมติด (WELDED STEEL WIRE FARRIC) เหล็กเดี่ยว (DOWEL BAR) เหล็กยึด (DEFORMED TIE BAR) และรอยต่อต่างๆ (JOINT) ทั้งนี้ ให้หมายความรวมถึง แผ่นพื้นคอนกรีตเสริมเหล็กบริเวณคอสะพาน (R.C. BRIDGE APPROACH) ด้วย

ใช้สูตร K = ๐.๓๐ + ๐.๑๐ It/Io + ๐.๓๕ Ct/Co + ๐.๑๐ Mt/Mo + ๐.๑๕ Sv/So

๒.๓ งานท่อระบายน้ำคอนกรีตเสริมเหล็กและงานบ่อพัก หมายถึง ท่อคอนกรีตเสริมเหล็ก สำหรับงานระบายน้ำ (PRECAST REINFORCED CONCRETE DRAINAGE PIPE) งานวางระบายน้ำคอนกรีตเสริมเหล็ก งานลาดคอนกรีตเสริมเหล็กวางระบายน้ำและบริเวณคอสะพาน รวมทั้งงานบ่อพักคอนกรีตเสริมเหล็กและงานคอนกรีตเสริมเหล็กอื่นที่มีรูปแบบและลักษณะงานคล้ายคลึงกัน เช่น งานบ่อพัก (MANHOLE) ท่อร้อยสายโทรศัพท์ ท่อร้อยสายไฟฟ้า เป็นต้น

(ลงชื่อ)..... พยาน

นางสาวสุมิสา แก้วมณี

ใช้สูตร...

(ลงชื่อ)..... พยาน

นางสาวภาวิณี ทองเทศ

ใช้สูตร $K = 0.35 + 0.20 It/Io + 0.15 Ct/Co + 0.15 Mt/Mo + 0.15 St/So$
ดัชนีราคาที่ใช้คำนวณตามสูตรที่ใช้กับสัญญาแบบปรับราคาได้ จัดทำขึ้นโดยกระทรวงพาณิชย์

K = ESCALATION FACTOR

It = ดัชนีราคาผู้บริโภคทั่วไปของประเทศ ในเดือนที่ส่งงานแต่ละงวด

Io = ดัชนีราคาผู้บริโภคทั่วไปของประเทศ ในเดือนที่เปิดซองประกวดราคา

Ct = ดัชนีราคาซีเมนต์ในเดือนที่ส่งงานแต่ละงวด

Co = ดัชนีราคาซีเมนต์ ในเดือนที่เปิดซองประกวดราคา

Mt = ดัชนีราคาวัสดุก่อสร้าง (ไม่รวมเหล็กและซีเมนต์) ในเดือนที่ส่งงานแต่ละงวด

Mo = ดัชนีราคาวัสดุก่อสร้าง (ไม่รวมเหล็กและซีเมนต์) ในเดือนที่เปิดซองประกวดราคา

St = ดัชนีราคาเหล็ก ในเดือนที่ส่งงานแต่ละงวด





So = ดัชนีราคาวัสดุเหล็ก ในเดือนที่เปิดซองประกวดราคา

Et = ดัชนีราคาเครื่องจักรกลและบริภัณฑ์ ในเดือนที่ส่งงานแต่ละงวด

Eo = ดัชนีราคาเครื่องจักรกลและบริภัณฑ์ ในเดือนที่เปิดซองประกวดราคา

Ft = ดัชนีราคาน้ำมันดีเซลหมุนเร็ว ในเดือนที่ส่งงานแต่ละงวด

Fo = ดัชนีราคาน้ำมันดีเซลหมุนเร็ว ในเดือนที่เปิดซองประกวดราคา

(ลงชื่อ)..... ผู้ว่าจ้าง
(นายมุตตาร มธธา)
(.....
นายกองค์การบริหารส่วนจังหวัดยะลา.....)
(ลงชื่อ)..... ผู้รับจ้าง
(.....
.....)
(ลงชื่อ)..... พยาน
(.....นางสาวสนิสา แก้วมณี.....)
(ลงชื่อ)..... พยาน
(.....นางสาวภาวิณี ทองเทศ.....)

เอกสารแนบท้ายสัญญาจ้างเลขที่ 00460/2566

ลงวันที่ 22 ก.ย. 2566

หนังสือรับรอง

ผนวก 6 มีหน้า 1 ถึง 8

จำนวน 8 ฉบับ

ผู้ประกอบการวิชาชีพวิศวกรรมควบคุม

ผนวก 6 หน้า 1

เขียนที่ ๒๑.๓๖๖๕/๒๖

วัน 22 เดือน กันยายน พ.ศ. 2566

โดยหนังสือฉบับนี้ ข้าพเจ้า เชอวี่ วรวิทย์ พงศ์ศรีรินทร์ อายุ 66 ปี
 เชื้อชาติ ไทย สัญชาติ ไทย บ้านเลขที่ 80 หมู่ที่ -
 ถนน ชนวิถี 4 ตรอก/ซอย - ตำบล/แขวง จ๊ะเอ๋
 อำเภอ/เขต ไผ่ปล่อง จังหวัด ยโสธร ที่ทำงาน -
 โทรศัพท์ 081-764457 ได้รับอนุญาตให้ประกอบวิชาชีพวิศวกรรมควบคุมประเภท ภาควิศวกรรม
 สาขา วิศวกรรมโยธา แขนง -
 ตามใบอนุญาตเลขทะเบียน รย. 2416 และขณะนี้ไม่ได้ถูกเพิกถอนใบอนุญาตให้ประกอบวิชาชีพ

ขอรับรองว่า ข้าพเจ้าเป็นผู้รับผิดชอบตามพระราชบัญญัติวิศวกรรม พ.ศ. 2505 โดยข้าพเจ้าเป็นผู้ควบคุม
 การก่อสร้าง เป็นสิ่งปลูกสร้าง ชนิด โครงการก่อสร้างอสังหาริมทรัพย์ในที่ดินของกรมทางหลวง ยล.จ.1-0037 ฉ.1(พ.วิ.ค.)
 จำนวน 1 โครงการ ขององค์การบริหารส่วนจังหวัดยโสธร อำเภอเมือง จังหวัดยโสธร ตามแผนผังบริเวณ,
 แบบก่อสร้าง และรายการก่อสร้างองค์การบริหารส่วนจังหวัดยโสธร

เพื่อใช้เป็นหลักฐานได้ลงลายมือชื่อไว้เป็นสำคัญ

(ลงชื่อ) [ลายมือชื่อ] ผู้ว่าจ้าง
 (นายมนตรี มหา)
 นายองค์การบริหารส่วนจังหวัดยโสธร
 (ลงชื่อ) [ลายมือชื่อ] ผู้รับจ้าง
 (นายเชอวี่ วรวิทย์ พงศ์ศรีรินทร์)
 (ลงชื่อ) [ลายมือชื่อ] พยาน
 (นางสาวสุบัสมา แก้วมณี)
 (ลงชื่อ) [ลายมือชื่อ] พยาน
 (นางสาวภาวิณี ทองเทศ)

(ลงชื่อ) [ลายมือชื่อ] วิศวกร
 (นายเชอวี่ วรวิทย์ พงศ์ศรีรินทร์)
 (ลงชื่อ) [ลายมือชื่อ] ผู้มีอำนาจลงนามของ
 (นายเชอวี่ วรวิทย์ พงศ์ศรีรินทร์) บริษัท/หจก
 (ลงชื่อ) [ลายมือชื่อ] พยาน
 (นายเชอวี่ วรวิทย์ พงศ์ศรีรินทร์)
 (ลงชื่อ) [ลายมือชื่อ] พยาน
 (นายเชอวี่ วรวิทย์ พงศ์ศรีรินทร์)

- คำเตือน 1. ให้ชัดเจนข้อความที่ไม่ใช่ออก
 2. ให้วิศวกรแนบภาพถ่ายบัตรประจำตัวแสดงว่าได้รับอนุญาตให้ประกอบวิชาชีพและภาพถ่ายใบอนุญาตให้ประกอบวิชาชีพ
 3. หากมีการเปลี่ยนแปลงวิศวกรตามหนังสือรับรองฉบับนี้ ให้วิศวกรรีบแจ้งให้องค์การบริหารส่วนจังหวัดยโสธรทราบเป็นลายลักษณ์อักษร

เอกสารแนบ: ราชสัญญาจ้างเลขที่ ๐๐๔๕๐/๒๕๖๖
ลงวันที่ ๒๒ ก.ย. ๒๕๖๖

ผนวก.....หน้า..... ๘



คณะกรรมการควบคุมการประกอบวิชาชีพวิศวกรรมควบคุม

พ.ร.บ.วิชาชีพฯ พ.ศ. ๒๕๕๐
พ.ร.บ.วิชาชีพฯ พ.ศ. ๒๕๕๐

ตามพระราชบัญญัติวิชาชีพวิศวกรรมควบคุม พ.ศ. ๒๕๕๐

ออกข้อบังคับว่าด้วย
การประกอบวิชาชีพวิศวกรรมควบคุม

เรื่อง การประกอบวิชาชีพวิศวกรรมควบคุม

ตามที่คณะกรรมการควบคุมการประกอบวิชาชีพวิศวกรรมควบคุม พ.ศ. ๒๕๕๐ ได้มีมติเห็นชอบร่างข้อบังคับว่าด้วย การประกอบวิชาชีพวิศวกรรมควบคุม พ.ศ. ๒๕๕๐ และร่างระเบียบว่าด้วย การประกอบวิชาชีพวิศวกรรมควบคุม พ.ศ. ๒๕๕๐

ตามที่คณะกรรมการบริหารส่วนจังหวัดยะลา
ได้มีมติเห็นชอบร่างข้อบังคับว่าด้วย การประกอบวิชาชีพวิศวกรรมควบคุม พ.ศ. ๒๕๕๐ และร่างระเบียบว่าด้วย การประกอบวิชาชีพวิศวกรรมควบคุม พ.ศ. ๒๕๕๐

จึงได้มีมติเห็นชอบร่างข้อบังคับว่าด้วย การประกอบวิชาชีพวิศวกรรมควบคุม พ.ศ. ๒๕๕๐ และร่างระเบียบว่าด้วย การประกอบวิชาชีพวิศวกรรมควบคุม พ.ศ. ๒๕๕๐

นางสาวสุวิสา แก้วมณี
(ลงชื่อ) ตำแหน่ง ผู้อำนวยการ
นางสาวภาวณี ทองเทศ
(ลงชื่อ) ตำแหน่ง

สำนักงานต้อง
นายวิรุฒิ พงศ์ศิริณ
ภย.๒๔๑๕๖

(นายปรัชญา สุตะบุตร)
ประจักษ์ ก.ว.

ใบอนุญาตประกอบวิชาชีพวิศวกรรมควบคุม
That Professional Engineering License
เลขประจำตัวประชาชน (ID) 3-9599-00120-66-0

ชื่อตัวและชื่อสกุล นาย วีรวุฒิ พงศ์หริณ
Title/Name Surname Mr. Weravuth Phongharin

เลขทะเบียน License No. ทย.24156 เลขที่สมาชิกสามัญ 1005
ระดับ ระดับ ภาควิศวกร Associate Eng สาขา โยธา Discipline Civil Eng

วันอนุญาต 18 ก.ย. 2566 วันที่หมดอายุ 17 ก.ย. 2571
Date of Issue 18 Sep 2023 Date of Expiry 17 Sep 2026

ชื่อและนามสกุล (Signature) (นายวีรวุฒิ พงศ์หริณ) นายกสภาวิศวกร President

ใช้เป็นเอกสารประกอบการเป็นวิศวกรประจำโครงการก่อสร้างฝายทางตอนใต้ของเขื่อนภูมิพลกั้นแม่น้ำสายหลวง ยล.ถ.1-0037
วัดหึ่งเจีย หมู่ที่ 7 ตำบลตะเตงนอก อำเภอเมืองยะลา - บ้านเนินงาม หมู่ที่ 3 ตำบลเนินงาม อำเภอถ้ำมนต์ จังหวัดยะลาเท่านั้น



000096106

สภาวิศวกร
COUNCIL OF ENGINEERS
www.coe.or.th



สำเนาถูกต้อง

นายวีรวุฒิ พงศ์หริณ

ทย.24156

(ลงชื่อ).....ผู้ว่าจ้าง

(นาย मुखตาร์ มะทา)

นายกองค์การบริหารส่วนจังหวัดยะลา

(ลงชื่อ).....ผู้รับจ้าง

(นางสาวสุนิสา แก้วมณี)

(ลงชื่อ).....พยาน

(นางสาวสุนิสา แก้วมณี)

(ลงชื่อ).....พยาน

(นางสาวภาวิณี ทองเทศ)

บัตรประจำตัวประชาชน Thai National ID Card
เลขประจำตัวประชาชน 3 9599 00120 66 0
Identification Number

ชื่อและชื่อสกุล นาย วีรวุฒิ พงศ์หริณ
Name Mr. Weerathuth
Last name Pongtharin
เกิดวันที่ 22 มี.ค. 2500
Date of Birth 22 Mar. 1957
ศาสนา

ที่อยู่ 80 ถนนวิถิ 4 ต.สีระเพิง อ.เมืองยะลา
จ.ยะลา 9599 00120 66 0
Date of Issue 2 Sep. 2017
Date of Issue (นายธนกร พงษ์จรัส)
เจ้าพนักงานออกบัตร

ตลอดชีพ
วันหมดอายุ
LIFELONG
Date of Expiry 9599-03-09021329



ใช้เป็นเอกสารประกอบการเป็นนิติบุคคล
วัดหึ่งเจ็ย หมู่ที่ 7 ตำบลตะเตงนอก อำเภอเมืองยะลา จังหวัดยะลา

นายวีรวุฒิ พงศ์หริณ
ตำบลเนินงาม อ.บันนังสตา จ.ยะลา

นายธนกร พงษ์จรัส
ตำบลเนินงาม อ.บันนังสตา จ.ยะลา

นายวีรวุฒิ พงศ์หริณ
ตำบลเนินงาม อ.บันนังสตา จ.ยะลา

นายธนกร พงษ์จรัส
ตำบลเนินงาม อ.บันนังสตา จ.ยะลา

สำเนาถูกต้อง

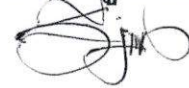

นายวีรวุฒิ พงศ์หริณ
ภย.24156

(ลงชื่อ)..... (นาย मुखตาร มะทา)..... ผู้ว่าจ้าง

(นายกองค์การบริหารส่วนจังหวัดยะลา.....)

(ลงชื่อ)..... ผู้รับจ้าง

(นางสาว สนิสา แก้วมณี).....

(ลงชื่อ)..... พยาน

(นางสาว สนิสา แก้วมณี).....

(ลงชื่อ)..... พยาน

(นางสาว ภาวิณี ทองเทศ).....

ผู้ ลงวันที่ 22 ก.ย. 2566 หนังสือรับรองของช่างผู้ควบคุมการก่อสร้าง

ข้าพเจ้า อ. อรุณ ภาณุ วุฒิ ประกาศนียบัตรวิชาชีพชั้นสูง (ปวส.)
 สาขา โสต ดังสำเนาใบประกาศ หรือใบอนุญาตให้ประกอบ
 วิชาชีพที่ได้แนบมาพร้อมนี้ ขอรับรองว่า จะเป็นช่างควบคุมงานก่อสร้าง โครงการก่อสร้างฝายกั้นน้ำคลองลำน้ำ
คลองลำน้ำพอง ๖๑.๓.1-๐๐๓7 วัดนาหวาย
 ให้กับ
 บริษัท/ห้างฯ คทท. กสิวิสาหกิจ ตั้งแต่วันเริ่มต้นตามสัญญาจ้างเป็นต้นไป จนกว่า
 การก่อสร้างถูกต้องตามแบบแปลนและรายการสัญญา เมื่อทางราชการได้ตกลงทำสัญญาจ้างให้บริษัท/ห้างฯ
คทท. กสิวิสาหกิจ เป็นผู้รับจ้างงานก่อสร้างนี้แล้ว

(ลงชื่อ) อ. อรุณ ช่างผู้ควบคุมงานก่อสร้าง
 (อ. อรุณ ภาณุ)

(ลงชื่อ) อ. อรุณ ผู้จัดการ (นิติบุคคล)
 (อ. อรุณ ภาณุ)
 ตำแหน่ง ผู้จัดการ
 ประทับตรา (ถ้ามี)

(ลงชื่อ) อ. อรุณ ผู้ว่าจ้าง
 (นาย मुखตาร์ มะทา)
 นายกองค้การบริหารส่วนจังหวัดยะลา

(ลงชื่อ) อ. อรุณ ผู้รับจ้าง
 (อ. อรุณ ภาณุ)

(ลงชื่อ) อ. อรุณ พยาน
 (นางสาว สนิสา แก้วมณี)

(ลงชื่อ) อ. อรุณ พยาน
 (นางสาว ภาวิณี ทองเทศ)

หมายเหตุ ต้องแนบสำเนารูปถ่ายบัตร หรือ ใบอนุญาตให้ประกอบวิชาชีพ มาพร้อมหนังสือรับรองนี้ด้วย

เอกสารแนบท้ายสเปซเรียนตามหลักสูตรประกาศนียบัตรวิชาชีพชั้นสูง (ปวส.) พุทธศักราช 2563

รหัสสถานศึกษา 1395016101
 จังหวัด ยะลา
 รหัสประจำตัว 63301210038
 ชื่อ - ชื่อสกุล นายอุสมาน กะลุแป
 เชื้อชาติ ไทย สัญชาติ ไทย ศาสนา อิสลาม
 วัน เดือน ปีเกิด 27 มีนาคม 2538
 เลขประจำตัวประชาชน 1 9599 00437 55 1
 ชื่อบิดา นายอาหามัด กะลุแป
 ชื่อมารดา นางสาวฮามีเดาะ บุงอสาญ
 ประเภทวิชา อุตสาหกรรม
 สาขาวิชา โยธา
 สาขางาน โยธา

ชื่อสถานศึกษา วิทยาลัยเทคนิคยะลา
 สถานศึกษาเดิม ศูนย์การศึกษานอกระบบและการศึกษาตามอัธยาศัยอำเภอเมืองยะลา
 จังหวัด ยะลา
 ระดับการศึกษาที่จบ มัธยมศึกษาตอนปลาย
 ปีการศึกษาที่จบ 2561
 เข้าศึกษาเมื่อ 1 กรกฎาคม 2563
 หน่วยกิตที่รับโอน -
 หน่วยกิตที่เรียน 106
 หน่วยกิตที่ได้ 86
 ระดับคะแนนเฉลี่ยสะสม 3.79
 ผ่านเกณฑ์การประเมินมาตรฐานวิชาชีพเมื่อ 11 มีนาคม 2565
 สำเร็จการศึกษาเมื่อ 12 พฤษภาคม 2565

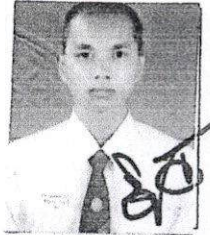

รหัสวิชา	ชื่อวิชา	หน่วย กิต (1)	ผล การ เรียน (2)	(1) x (2)	รหัสวิชา	ชื่อวิชา	หน่วย กิต (1)	ผล การ เรียน (2)	(1) x (2)
ปีการศึกษา 2563 ภาคเรียนที่ 1									
30000-1201	ภาษาอังกฤษเพื่อการสื่อสาร	3	4.0	12.0	30121-2112	ระบบสุขาภิบาล	2	4.0	8.0
30000-1501	ชีวิตกับสังคมไทย	3	4.0	12.0	หน่วยกิตที่ได้ในภาค 5 หน่วยกิตสะสม 38 คะแนนเฉลี่ยในภาค 4.00 คะแนนเฉลี่ยสะสม 3.85				
30000-1602	การคิดอย่างเป็นระบบ	2	4.0	8.0	ปีการศึกษา 2564 ภาคเรียนที่ 3				
30001-1001	การบริหารงานคุณภาพในองค์กร	2	4.0	8.0	30000-1204	ภาษาอังกฤษโครงการ	1	3.0	3.0
30100-0101	กลศาสตร์วิศวกรรม	3	3.5	10.5	30000-1610	นันทนาการเพื่อพัฒนาคุณภาพชีวิต	1	4.0	4.0
30121-2002	คอนกรีตเทคโนโลยี	3	3.0	9.0	30001-2001	เทคโนโลยีสารสนเทศเพื่อการจัดการอาชีพ	3	4.0	12.0
30000-2001	กิจกรรมองค์การวิชาชีพ 1	ผ.			30121-2001	การทดสอบวัสดุงานโยธา	3	3.0	9.0
30121-0001	กลศาสตร์โครงสร้าง	3	ผ.		30121-2004	การเขียนแบบโยธาด้วยคอมพิวเตอร์	3	4.0	12.0
30121-0002	วัสดุก่อสร้าง	3	ผ.		30121-2107	การออกแบบโครงสร้างไม้และเหล็ก	3	3.5	10.5
30121-0005	พื้นฐานการเขียนแบบงานโยธา	3	ผ.		30121-2111	การสำรวจเพื่อการก่อสร้างงานโยธา	3	4.0	12.0
30121-0007	พื้นฐานการปฏิบัติงานโยธา	2	ผ.		30121-8502	โครงการ 1	2	4.0	8.0
หน่วยกิตที่ได้ในภาค 16 หน่วยกิตสะสม 16					30000-2003	กิจกรรมองค์การวิชาชีพ 2	ผ.		
คะแนนเฉลี่ยในภาค 3.71 คะแนนเฉลี่ยสะสม 3.71					ปีการศึกษา 2564 ภาคเรียนที่ 2				
30000-1101	ทักษะภาษาไทยเชิงวิชาชีพ	3	4.0	12.0	30000-1306	วิทยาศาสตร์งานก่อสร้างและตกแต่งภายใน	3	4.0	12.0
30000-1202	ภาษาอังกฤษสำหรับการปฏิบัติงาน	2	3.5	7.0	30001-1052	กฎหมายและสัญญาก่อสร้าง	2	3.5	7.0
30000-1404	แคลคูลัส 1	3	4.0	12.0	30121-2005	การบริหารมูลรื้องานโยธา	3	4.0	12.0
30100-0105	ความแข็งแรงของวัสดุ	3	4.0	12.0	30121-2006	การออกแบบโครงสร้างคอนกรีตเสริมเหล็ก	3	4.0	12.0
30100-0301	ทฤษฎีโครงสร้าง	3	4.0	12.0	30121-2007	การสำรวจเส้นทาง	3	3.5	10.5
30121-2003	ปฐพีกลศาสตร์	3	4.0	12.0	30121-2101	การควบคุมเชิงช่างแผนการก่อสร้างงานโยธา	3	4.0	12.0
30000-2002	กิจกรรมองค์การวิชาชีพ 2	ผ.			30121-2103	วิศวกรรมการทาง	3	4.0	12.0
30121-0003	เทคนิคการก่อสร้างงานโยธา	3	ผ.		30121-2105	ชลศาสตร์	3	2.5	7.5
30121-0004	พื้นฐานการประมาณราคางานโยธา	3	ผ.		30121-8503	โครงการ 2	2	4.0	8.0
30121-0006	พื้นฐานการสำรวจ	3	ผ.		30000-2004	กิจกรรมองค์การวิชาชีพ 4	ผ.		
หน่วยกิตที่ได้ในภาค 17 หน่วยกิตสะสม 33					หน่วยกิตที่ได้ในภาค 25 หน่วยกิตสะสม 82				
คะแนนเฉลี่ยในภาค 3.94 คะแนนเฉลี่ยสะสม 3.83					คะแนนเฉลี่ยในภาค 3.72 คะแนนเฉลี่ยสะสม 3.78				
ปีการศึกษา 2563 ภาคฤดูร้อน									
30108-0002	การเขียนแบบก่อสร้าง	3	4.0	12.0					

ออกจากสถานศึกษาเมื่อ 12 พฤษภาคม 2565

เหตุที่ออก สำเร็จการศึกษาตามหลักสูตร

(นางดวงกมล แก้วนก)
 หัวหน้างานทะเบียน

วันที่ 12 เดือน พฤษภาคม พ.ศ. 2565

(นายอิทธิฤทธิ์ ศรีชุมดู)
 ผู้อำนวยการ

วันที่ 12 เดือน พฤษภาคม พ.ศ. 2565

ระเบียบแสดงผลการเรียนตามหลักสูตรประกาศนียบัตรวิชาชีพชั้นสูง (ปวส.) พุทธศักราช 2563

เอกสารแนบท้ายสัญญาจ้างเลขที่ 00450/2566

รหัสประจำตัว 63301210038

ผนวก. 5 หน้า 7
 รม.1 ปวส. เลขที่ 0622.5/63.0414 หน้า 2

รหัสวิชา	ชื่อวิชา	หน่วย กิต (1)	ผล การ เรียน (2)	(1) x (2)	รหัสวิชา	ชื่อวิชา	หน่วย กิต (1)	ผล การ เรียน (2)	(1) x (2)
30121-8001	ปีการศึกษา 2564 ภาคฤดูร้อน ฝึกงาน หน่วยกิตที่ได้ในภาค 4 หน่วยกิตสะสม 86 คะแนนเฉลี่ยในภาค 4.00 คะแนนเฉลี่ยสะสม 3.79	4	4.0	16.0					

เกณฑ์การสำเร็จหลักสูตร

บันทึก

ระดับผลการเรียน

- ประเมินผ่านรายวิชาครบตามโครงสร้างหลักสูตร
 - ประเมินผ่านกิจกรรมตามที่หลักสูตรกำหนด
 - ระดับคะแนนเฉลี่ยสะสมไม่ต่ำกว่า 2.00
 - ประเมินผ่านเกณฑ์มาตรฐานวิชาชีพ
- (*1) หมายถึง โอนผลการเรียน
 (*2) หมายถึง เทียบโอนความรู้และประสบการณ์
 (*3) หมายถึง เรียนปรับระดับคะแนน
 (*4) หมายถึง เรียนหรือฝึกอาชีพในสถานประกอบการ
 (*5) หมายถึง จัดการเรียนการสอนเป็นภาษาอังกฤษ

- 4 = ดีเยี่ยม 3.5 = ดีมาก
 3 = ดี 2.5 = ค่อนข้างดี
 2 = พอใช้ 1.5 = อ่อน
 1 = อ่อนมาก 0 = ตก
- ข.ร. = ขาดเรียนไม่มีสิทธิ์วัดผลปลายภาคเรียน
 ข.ส. = ขาดการวัดผลปลายภาคเรียน
 ข.ป. = ขาดการปฏิบัติงาน
 ถ.น. = ถอนรายวิชาภายในกำหนด
 ถ.ล. = ถอนรายวิชาหลังกำหนด
 ม.ส. = ไม่สมบูรณ์
 ม.ท. = ไม่สามารถเข้าวัดผลปลายภาคเรียนทดแทน
 ม.ก. = ไม่รับหน่วยกิตเพื่อสำเร็จการศึกษา
 ท. = ทูจริด
 ผ. = ผ่าน
 ม.ผ. = ไม่ผ่าน

บันทึก รายวิชาที่มีผลการเรียน "ผ" เป็นรายวิชาที่เรียนปรับพื้นฐานวิชาชีพ รวม 20 หน่วยกิตไม่นับเป็นหน่วยกิตที่ได้เพื่อสำเร็จการศึกษา (นายมนตรี มะทา)

.....
 (ลงชื่อ)
 (ลงชื่อ) พยาน
 (ลงชื่อ) พยาน
 (ลงชื่อ) พยาน

 บัตรประจำตัวประชาชน Thai National ID Card
เลขประจำตัวประชาชน Identification Number 1 9599 00437 55 1

ชื่อตัวและชื่อสกุล นาย อสมาน กะลุแป
Name Mr. Asaman
Last name Kalupae
เกิดวันที่ 27 มี.ค. 2538
Date of Birth 27 Mar. 1995
ศาสนา อิสลาม

ที่อยู่ 14/45 หมู่ที่ 3 ต.สะเตงนอก
อ.เมืองยะลา จ.ยะลา

13 พ.ค. 2561 วันออกบัตร 26 มี.ค. 2570
13 May 2018 (สำหรับ พู่กัน ใส่มือ) 26 Mar. 2027
Date of Issue เจ้าหน้าที่กองทะเบียนบัตร Date of Expiry 9501-02-05131713



สำเนาบัตร
อสมาน
(นาย อสมาน กะลุแป)

ผู้ว่าจ้าง
(นายมนตรี มะทา)
นายกองค์การบริหารส่วนจังหวัดยะลา

ผู้รับจ้าง
(นางสาวสุวิภา แก้วมณี)
พยาน

พยาน
(นางสาวภาวิณี ทองเทศ)

เอกสารแนบท้ายสัญญาจ้างเลขที่ ๐๐๕๕๐/๕๕๖๖
 ลงวันที่ ๒๒ ก.ย. ๒๕๖๖

ผนวก 6 มีหน้า 1 ถึง 10
 จำนวน 10 ฉบับ

ผนวก 6 หน้า 1



องค์การบริหารส่วนจังหวัดยะลา

โครงการก่อสร้างผิวทางคอนกรีตเสริมเหล็กหมายเลขทางหลวง ยล.ถ. 1-0037 วัดแห่งเดียว - บ้านเนินงาม

วัดแห่งเดียว หมู่ที่ 7 ตำบลสะเตงนอก อำเภอเมืองยะลา - บ้านเนินงาม หมู่ที่ 3 ตำบลเนินงาม อำเภอวังน้ำเย็น จังหวัดยะลา
 (นายอนุตตาร ณะทา)

ผิวทางคอนกรีตเสริมเหล็ก กว้าง 6.00 ม. ยาว 950.00 ม. หน้า 0 (15 ม.) ฝั่งขวา กว้าง 0.00 - 1.00 ม.

หรือพื้นที่ผิวจราจรไม่น้อยกว่า 7.00-0.00 ตร.ม. ณ 3 ผู้รับจ้าง

ที่ STA. 1+600 - 2+550 (หมายเหตุ)

รวมความยาว 0.950 กิโลเมตร พยาน

(นางสาวสุนิสา แก้วมณี)

(ลงชื่อ) *SMH* พยาน

(นางสาวภาวิณี ทองเทศ)

เอกสารแบบท้ายสัญญาจ้างเลขที่ 00450/2566
 ลงวันที่ 22 ก.ย. 2566

ผนวก..... 6 หน้า..... 9

จุดเริ่มต้นโครงการ ฯ
 ที่ STA. 1+600
 N 06.542628 , E 101.312983

จุดสิ้นสุดโครงการ ฯ
 ที่ STA. 2+550
 N 06.541015 , E 101.321138

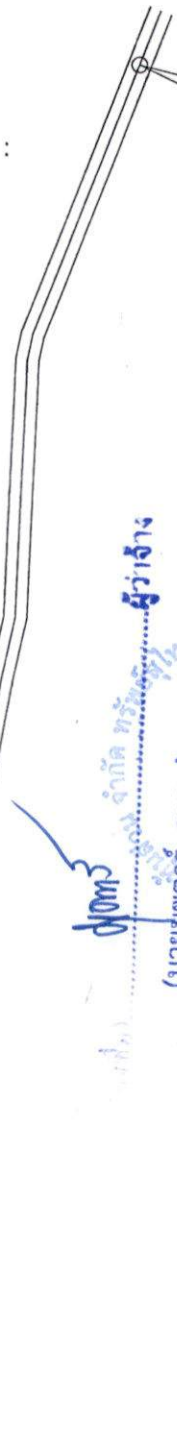

ผู้ว่าจ้าง
 (นายมนตรี มงศา)
 นายกองคการบริหารส่วนจังหวัดยะลา
 (ลงชื่อ)
 (นายเจษฎ์ น.ร.)
 (ลงชื่อ)
 (นางสาวสุวิสา แก้วมณี)
 (ลงชื่อ)
 (นางสาวกวีณี ทดงเทศ)
 (ลงชื่อ)

องค์การบริหารส่วนจังหวัดยะลา

ชื่อหน่วยงาน อบ.จ. ยะลา - ยะลา	ตำแหน่ง ผู้ว่าราชการจังหวัด	ชื่อ นายมนตรี มงศา	ตำแหน่ง ผู้ว่าราชการจังหวัด
ชื่อหน่วยงาน อบ.จ. ยะลา - ยะลา	ตำแหน่ง นายก อบ.จ. ยะลา	ชื่อ นายเจษฎ์ น.ร.	ตำแหน่ง นายก อบ.จ. ยะลา
ชื่อหน่วยงาน อบ.จ. ยะลา - ยะลา	ตำแหน่ง รองนายก อบ.จ. ยะลา	ชื่อ นายเจษฎ์ น.ร.	ตำแหน่ง รองนายก อบ.จ. ยะลา
ชื่อหน่วยงาน อบ.จ. ยะลา - ยะลา	ตำแหน่ง รองนายก อบ.จ. ยะลา	ชื่อ นายเจษฎ์ น.ร.	ตำแหน่ง รองนายก อบ.จ. ยะลา
ชื่อหน่วยงาน อบ.จ. ยะลา - ยะลา	ตำแหน่ง รองนายก อบ.จ. ยะลา	ชื่อ นายเจษฎ์ น.ร.	ตำแหน่ง รองนายก อบ.จ. ยะลา
ชื่อหน่วยงาน อบ.จ. ยะลา - ยะลา	ตำแหน่ง รองนายก อบ.จ. ยะลา	ชื่อ นายเจษฎ์ น.ร.	ตำแหน่ง รองนายก อบ.จ. ยะลา

เอกสารแนบท้ายสัญญาจ้างเลขที่ ๒๒ ก.ป. ๒๕๖๖
จุดเริ่มต้นสัญญาจ้างเลขที่ ๒๒ ก.ป. ๒๕๖๖
จุดเริ่มต้นสัญญาจ้างเลขที่ ๒๒ ก.ป. ๒๕๖๖
จุดเริ่มต้นสัญญาจ้างเลขที่ ๒๒ ก.ป. ๒๕๖๖

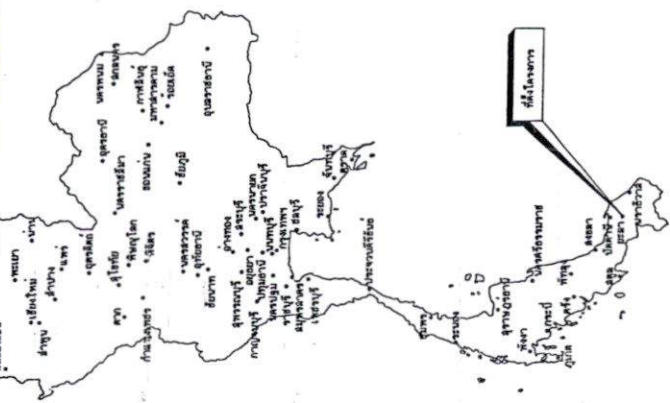

แผนที่ประเทศไทย

- สัญลักษณ์
- ทางหลวงแผ่นดิน (กรมทางหลวง)
- ทางโครงการ ที่จะทำการก่อสร้าง (กรมทางหลวงชนบท)
- แม่น้ำ, ลำคลอง
- หนองน้ำ, ท่วม
- หมู่บ้าน
- วัด, สุเหร่า, โรงเรียน
- ที่ตั้ง จังหวัด, อำเภอ

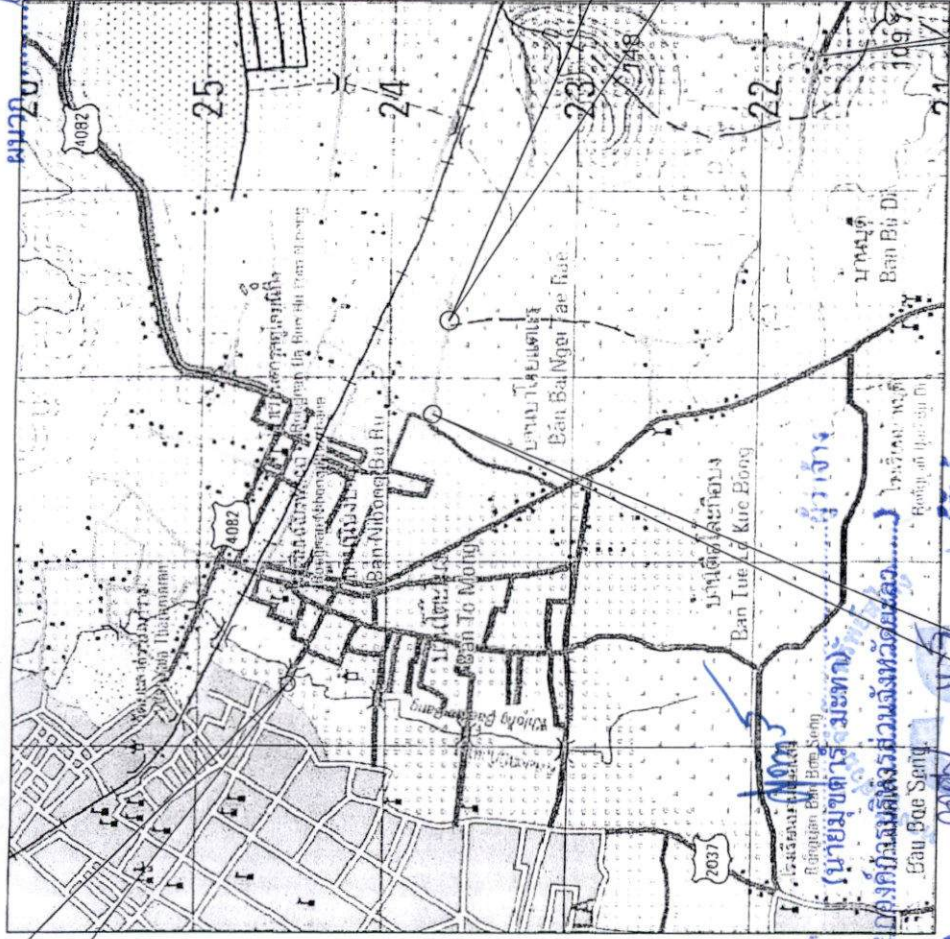

จุดสิ้นสุดโครงการ ๑
ที่ STA. 2+550
N 06.541015 , E 101.321138

จุดเริ่มต้นทางแยกทางหลวง
ขล.ถ. 1-0037 วัดแดง - บ้านเนินงาม
N 06.43784 , E 101.24098

จุดเริ่มต้นโครงการ ๑
ที่ STA. 1+600
N 06.542628 , E 101.312968

(ลงชื่อ) นายสมชาย ใจดี

(..... นางสาวศุภิสรา แก้วมณี

(ลงชื่อ) นายสมชาย ใจดี

(..... นางสาวภาวิณี ทองเทศ

องค์การบริหารส่วนจังหวัดยะลา

ผู้ประสานงาน	นายสมชาย ใจดี	นายสมชาย ใจดี
นายสมชาย ใจดี	นายสมชาย ใจดี	นายสมชาย ใจดี
นายสมชาย ใจดี	นายสมชาย ใจดี	นายสมชาย ใจดี
นายสมชาย ใจดี	นายสมชาย ใจดี	นายสมชาย ใจดี
นายสมชาย ใจดี	นายสมชาย ใจดี	นายสมชาย ใจดี
นายสมชาย ใจดี	นายสมชาย ใจดี	นายสมชาย ใจดี



เอกสารแนบท้ายสัญญาจ้างเลขที่ 00460/2566
 ลงวันที่ 22 มิ.ย. 2566

เหล็ก DOWEL BARS RB 19 mm.Ø 0.30 ยาว 0.50 m.

เหล็กตะแกรง WIRE MESH # 6 มม.Ø 0.30 X 0.30 ม.

ผนวก..... b หน้า..... b

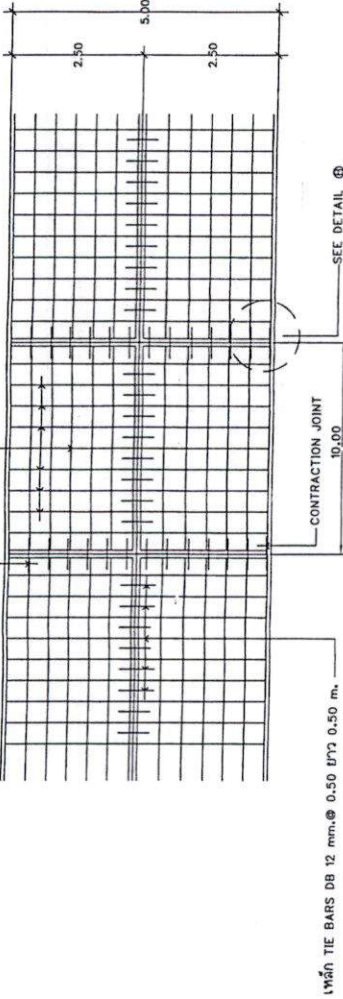

เหล็ก TIE BARS DB 12 mm.Ø 0.50 ยาว 0.50 m.

SEE DETAIL ⑥

แปลนแสดงการเสริมเหล็กถนน ค.ล.ล.

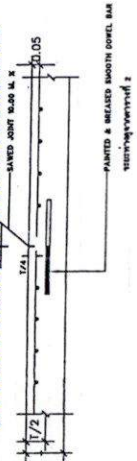

CONTRACTION JOINT

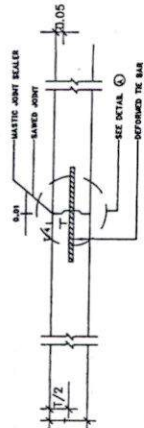

LONGITUDINAL JOINT

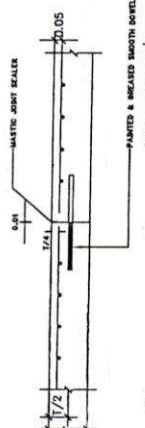

CONSTRUCTION JOINT

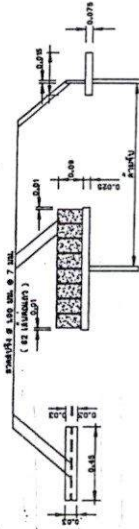

แปลนไม่กวาด

รูปด้านหน้า

รูปด้านข้าง

แบบขยายไม่กวาดลากผิวพื้น ค.ล.ล.

ข้อกำหนดรายการการประกอบแบบก่อสร้าง

- ยกเลิกข้อความรายการประกอบแบบ ข้อที่ 1 แบบเลขที่ ทบ-2-202 ผิดจากข้อกำหนดที่มีกำลังรับน้ำหนักของคอนกรีต อย่างถูกต้องตาม 15x15x15 ซม. อายุ 28 วัน ไม่น้อยกว่า 325 กก./ซม. ให้ใช้คอนกรีตที่มีกำลังรับน้ำหนักของคอนกรีตที่มีอายุครบ 15x15x15 ซม. อายุ 28 วัน ไม่น้อยกว่า 280 กก./ซม.
- ยกเลิกแบบพลาสติก CONTRACTION JOIN, CONSTRUCTION JOIN
- MASTIC JOINT SEALER ให้ใช้ตามมาตรฐาน AASHTO M-73-60 (1974) . ASTM D. 190-74
- JOIN FILLER ให้ใช้ตาม AASHTO M. 153-70 , ASTM 1753-87 (1973)
- ผู้รับจ้างสามารถเลือกใช้ WIRE MESH (มกค.) แทนเหล็กเสริมตามตารางที่ 1 ได้โดยผู้รับจ้างจะต้องแจ้งใบรับรองคุณภาพจากผู้ผลิตให้วิศวกรก่อนผู้รับจ้างจะทำการติดตั้งที่หน้างาน WIRE MESH ระยะเวลาก่อนจะตั้งไม้ยอกยาว 5 ซม. ทั้งพื้นที่หน้าตัดและเส้นแวงที่ใช้จะต้องไม่น้อยกว่า MINIMUM EQUVA STEEL AREA OF WIRE MESH ที่ระบุไว้ในตารางที่ 1
- ผู้รับจ้างให้วิศวกรใช้เหล็กเสริมตามตาราง มกค.20 และ มกค.24
- วัสดุที่ได้กำหนดในแบบให้ใช้ผสมลงไปในตามมาตรฐานงานหลวงชนบท
- มีลเป็น "มมต" ยกเว้นที่ระบุเป็นอย่างอื่น
- ขอบตึกในคอนกรีตยกเว้น EXPANSION JOINT ให้ทำขอบตึกด้วยคอนกรีตและเหล็กเสริมตามตาราง
- ผู้รับจ้างต้องใช้คอนกรีตที่ใช้ CONCRETE PAVER ในการที่สร้างจะต้องทดสอบความแข็งแรงในทางตั้งและในทางนอน และให้เพิ่มเหล็กเสริมในขอบที่ เกิดจะต้องลึกไม่เกิน 2 ซม.

ผู้มีอำนาจ
 (นายยุทธาร์ มะทา)
 นายกองค์การบริหารส่วนจังหวัดยะลา
 (ลงชื่อ)
 (ลงชื่อ)
 (ลงชื่อ)
 (นางสาวสุมิสา แก้วมณี)
 (นางสาวภาณี ทองเทศ)

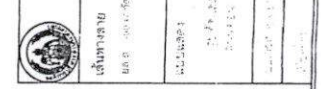

องค์การบริหารส่วนจังหวัดยะลา

ตำแหน่งงาน	ผู้ช่วย	นายสุคนธ์ หนู	ประจำ
ชื่อ	นายสุคนธ์ หนู	นายสุคนธ์ หนู	นายสุคนธ์ หนู
ตำแหน่ง	นายสุคนธ์ หนู	นายสุคนธ์ หนู	นายสุคนธ์ หนู
ชื่อ	นายสุคนธ์ หนู	นายสุคนธ์ หนู	นายสุคนธ์ หนู
ตำแหน่ง	นายสุคนธ์ หนู	นายสุคนธ์ หนู	นายสุคนธ์ หนู
ชื่อ	นายสุคนธ์ หนู	นายสุคนธ์ หนู	นายสุคนธ์ หนู
ตำแหน่ง	นายสุคนธ์ หนู	นายสุคนธ์ หนู	นายสุคนธ์ หนู
ชื่อ	นายสุคนธ์ หนู	นายสุคนธ์ หนู	นายสุคนธ์ หนู
ตำแหน่ง	นายสุคนธ์ หนู	นายสุคนธ์ หนู	นายสุคนธ์ หนู

เอกสารแนบท้ายสัญญาจ้างเลขที่ ๐๐๔๕๐/๒๕๖๖
 ลงวันที่ ๒๒.๐๘.๒๕๖๖

ผนวก.....๖.....หน้า.....๗

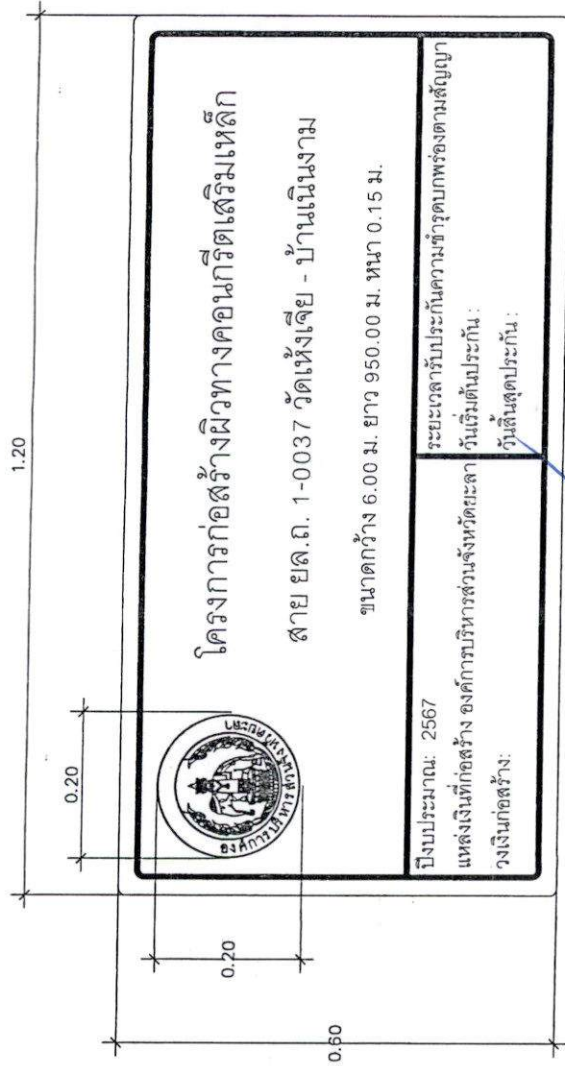

- พื้นป้ายสีเขียว
- ครอบงอาคาร ๗ สีขาวพื้นสีเขียว
- ตัวอักษรและสิ่งลงสีขาว

รายชื่อผู้เกี่ยวข้อง

นายมุขมิตร มะทะกา (นาย) ผู้รับจ้าง
 นายกองคำการบริหารส่วนจังหวัดยะลา (นาง) ผู้รับจ้าง
 นายชวรงค์ (นาง) ผู้รับจ้าง
 นายชวรงค์ (นาง) ผู้รับจ้าง
 นายชวรงค์ (นาง) ผู้รับจ้าง
 นายชวรงค์ (นาง) ผู้รับจ้าง

- รายการประกอบแบบ
1. กาศติดตั้งป้ายโฆษณาชนิดใบแบบเลขที่ ทท-3-107, ทท-3-108
 2. กรณีซื้อจากทางใบยาโครงการมีความหมายทางไม้กับ 1 บรรทัดให้ใช้กระดาษที่มีขนาดความสูงไม่เกิน ๗๕ ซม. แต่ไม่เกิน ๑๐๗๕ มม.
 3. กรณีพิมพ์ให้ใช้หมึกพิมพ์ชนิดโปรแรงแสง ที่มีอายุการรับประกันเขียนเขาแต่ละวันแสง
 4. ป้ายบังคับ ป้ายเตือนและป้ายแนะนำให้ทำด้วยแผ่นพลาสติกสีทึบสี ทนไม่มอดผก 1.2 มม.
 5. เล่า คอล. ให้ทำสีขาวและสีดำ อย่างน้อย 2 ครั้ง สีที่ใช้ตาม มอก.327

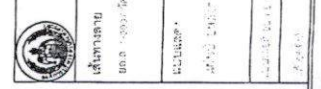

องค์การบริหารส่วนจังหวัดยะลา

ตำแหน่ง	นายชวรงค์	นายชวรงค์	นายชวรงค์	นายชวรงค์
ชื่อ	ชวรงค์	ชวรงค์	ชวรงค์	ชวรงค์
ตำแหน่ง	นายชวรงค์	นายชวรงค์	นายชวรงค์	นายชวรงค์
ชื่อ	ชวรงค์	ชวรงค์	ชวรงค์	ชวรงค์
ตำแหน่ง	นายชวรงค์	นายชวรงค์	นายชวรงค์	นายชวรงค์
ชื่อ	ชวรงค์	ชวรงค์	ชวรงค์	ชวรงค์

เอกสารแนบท้ายสัญญาจ้างเลขที่ 00450/๒๕๖๖
ลงวันที่ 22 มิ.ย. 2566

2.40

ผนวก..... 6 หน้า..... 8

0.30



องค์การบริหารส่วนจังหวัดยะลา

ถนนวงเวียน 2 อำเภอเมือง จังหวัดยะลา โทร. 073-203610 ต่อ 210

โครงการ ก่อสร้างผิวทางคอนกรีตเสริมเหล็ก สาย ยล.ถ. 1-0037 รัตแห่งเจีย - บ้านเนินงาม
ปริมาณงาน ขนาดกว้าง 6.00 ม. ยาว 950.00 ม. หน้า 0.15 ม.

ผู้รับจ้าง ที่อยู่..... ผู้ควบคุมงานผู้รับจ้าง..... โทร.....
วันเริ่มต้นสัญญา..... วันสิ้นสุดสัญญา..... รวมระยะเวลา..... วัน

วงเงินงบประมาณ คณะกรรมการตรวจการจ้าง
ราคากลางค่าก่อสร้าง โทร.....
วงเงินตามสัญญาจ้าง โทร.....
ผู้ควบคุมงาน 1..... โทร.....
2..... โทร.....

กำลังก่อสร้าง 100% ทัศนวิสัยอากาศของประชาชน ดี

(นายมุขตาร์ มะทา) กัด ท.ค.
นาย ก่อ กิ่งไม้ วิชาญ สิงห์สงขลาคณะเขตงานก่อสร้าง
(ลงชื่อ) NOT TO SCALE W.P. ผู้รับจ้าง

(นายเฉลิม) W.P.
(ลงชื่อ) W.P. พยาน

(นางสาวสุวิสา แก้วมณี)
(ลงชื่อ) W.P. พยาน

(นางสาวกวีณี ทองเทศ)
(ลงชื่อ) W.P. พยาน

รายละเอียดป้าย

- วัสดุที่ใช้ทำแผ่นป้ายให้ทนแดด ขนาด 4mm หรือใกล้เคียง
- พื้นป้ายสีน้ำเงิน ตัวอักษรและเส้นขอบสีขาว
- ตราสัญลักษณ์องค์การบริหารส่วนจังหวัดปัตตานี ขนาดเส้นผ่าศูนย์กลาง 0.30 ม.
- โครงสร้างไม้ขนาด 2 x 4"
- ตัวป้ายติดตั้งสูงจากพื้นดิน 2.00 เมตร
- มีติดเป็นเครื่องหมายระบุเป็นองค์อื่น
- ติดตั้งแผ่นป้ายบนและยึดจากโครงสร้างไว้ ณ จุดเริ่มต้นและจุดสิ้นสุดผลงานก่อสร้างยกเว้น 29๑



องค์การบริหารส่วนจังหวัดยะลา

ตำแหน่ง	ผู้รับจ้าง	นายสุคนธ์ บุญดี	ผู้ควบคุมงาน	นายสุคนธ์ บุญดี
ชื่อ	ชื่อ	นายสุคนธ์ บุญดี	ชื่อ	นายสุคนธ์ บุญดี
ตำแหน่ง	ตำแหน่ง	นายสุคนธ์ บุญดี	ตำแหน่ง	นายสุคนธ์ บุญดี
ชื่อ	ชื่อ	นายสุคนธ์ บุญดี	ชื่อ	นายสุคนธ์ บุญดี
ตำแหน่ง	ตำแหน่ง	นายสุคนธ์ บุญดี	ตำแหน่ง	นายสุคนธ์ บุญดี
ชื่อ	ชื่อ	นายสุคนธ์ บุญดี	ชื่อ	นายสุคนธ์ บุญดี

..... 1.20 เมตร

องค์การบริหารส่วนจังหวัดยะลา

ถนนวงเวียน 2 อำเภอเมืองยะลา จังหวัดยะลา โทร. 0-7320-3610 ต่อ 1441

โครงการ : ก่อสร้างผิวทางคอนกรีตเสริมเหล็ก หมายเลขทางหลวง ยล.ถ. 1-0037
วัดแห่งเจ็ด หมู่ที่ 7 ตำบลสะเตงนอก หมู่ที่ 6 ตำบลละแอ อำเภอยะหา จังหวัดยะลา

ปริมาณงาน : ขนาดกว้าง 6.00 เมตร ยาว 950.00 เมตร หนา 0.15 เมตร ไหล่ทางกว้างข้างละ 0.00-1.00 เมตร
หรือมีพื้นที่ผิวจราจรไม่น้อยกว่า 5,700 ตารางเมตร (ตามแบบ อบจ.ที่กำหนด)

0.60 เมตร

ปีงบประมาณที่ทำการก่อสร้าง : ปี 2566
วงเงินค่าก่อสร้าง : 4,910,000.-บาท
แหล่งเงินที่ก่อสร้าง : เงินสะสม

ระยะเวลารับประกันความชำรุดบกพร่องตามสัญญา : 2 ปี

(.....) วันเริ่มต้นประกันสัญญา : ผู้ว่าจ้าง

(วันที่สิ้นสุดการรับประกัน)

(ฝ่ายของการบริหารส่วนจังหวัดยะลา)

(ลงชื่อ).....ผู้รับจ้าง

(.....) (.....)

(ลงชื่อ).....

(นางสาวสุนิสา แก้วมณี)

(ลงชื่อ).....

(นางสาวกวีณี ทองเทศ)

องค์การบริหารส่วนจังหวัดยะลา

ถนนวงเวียน 2 อำเภอเมืองยะลา จังหวัดยะลา โทร. 0-7320-3610 ต่อ 1441

โครงการ : ก่อสร้างผิวทางคอนกรีตเสริมเหล็ก หมายเลขทางหลวง ยล.ถ. 1-0037

วัตถุประสงค์ 7 ตำบลสะเตงนอก อำเภอเมืองยะลา - บ้านเนินงาม หมู่ที่ 3 ตำบลเนินงาม อำเภอรามัน จังหวัดยะลา

ปริมาณงาน : ขนาดกว้าง 6.00 เมตร ยาว 950.00 เมตร หน้า 0.15 เมตร ไหล่ทางกว้างข้างละ 0.00-1.00 เมตร

หรือมีพื้นที่ผิวจราจรไม่น้อยกว่า 5,700 ตารางเมตร (ตามแบบ อบจ.ที่กำหนด)

ผู้รับจ้าง ห้างหุ้นส่วนจำกัด ทรัพย์สุโขทัย

โดย นายอาทิตย์ หะมี โทร. 08-0711-1585

ระยะเวลาเริ่มต้นสัญญา 23 กันยายน 2566

วงเงินงบประมาณที่ได้ตั้ง 4,946,000.-บาท

ราคากลางค่าก่อสร้าง 4,941,838.16 บาท

วงเงินค่าก่อสร้างตามที่ได้ลงนามในสัญญาจ้าง 4,910,000.-บาท

ผู้ควบคุมงาน

1. นายอสมิล ตาและ นายช่างโยธาชำนาญงาน โทร. 0-7320-3625

2. นายนัทรุส เจ๊ะชู ผู้ช่วยนายช่างโยธา โทร. 0-7320-3625

ที่อยู่ 50 ถนนสิโรตส สาย 2 ตำบลสะเตง อำเภอเมืองยะลา จังหวัดยะลา

รวมเป็นระยะเวลา 180 วัน

(นายชื่อ).....ผู้รับจ้าง

(นายมุขตาร์ มะทา)

นายกองค์การบริหารส่วนจังหวัดยะลา

(นายชื่อ).....ผู้รับจ้าง

คณะกรรมการตรวจรับพัสดุ

1. นายเอกรักษ์ ยีเส็น หัวหน้าฝ่ายสำรวจและออกแบบ

3. นายอามั่ม สาคีเสนา แก้วมณีช่างโยธาชำนาญงาน

โทร.0-7320-3625

โทร.0-7320-3625

โทร.0-7320-3625

(นางชื่อ).....

(.....นางสาวภาวิณี ทองเทศ

หมายเหตุ : ผู้รับจ้างเป็นผู้รับผิดชอบในการดำเนินการจัดทำและติดตั้งแผ่นป้ายดังกล่าว โดยทำการติดตั้ง จำนวน 2 จุด ณ จุดเริ่มต้นและจุดสิ้นสุดโครงการ
ภายใน 7 วัน นับตั้งแตลงนามในสัญญาจ้าง

1.20 เมตร

๑. ผู้รับจ้างจะต้องใช้วัสดุประเภทวัสดุหรือครุภัณฑ์ที่จะใช้ในงานก่อสร้างเป็นวัสดุที่ผลิตภายในประเทศโดยต้องใช้ไม่น้อยกว่าร้อยละ ๖๐ ของมูลค่าวัสดุที่จะใช้ในงานก่อสร้างทั้งหมดตามสัญญา และจะต้องแจ้งคณะกรรมการตรวจรับพัสดุทราบภายใน ๖๐ วัน นับถัดจากวันที่ ได้ลงนามในสัญญา ตามแบบตารางการจัดทำแผนการใช้วัสดุที่ผลิตภายในประเทศแนบท้ายนี้

๒. ผู้รับจ้างต้องใช้เหล็กที่ผลิตในประเทศ โดยต้องใช้ไม่น้อยกว่าร้อยละ ๙๐ ของมูลค่าวัสดุที่จะใช้ในงานก่อสร้างทั้งหมดตามสัญญา และจะต้องแจ้งคณะกรรมการตรวจรับพัสดุทราบภายใน ๖๐ วัน นับถัดจากวันที่ ได้ลงนามในสัญญา ตามแบบตารางการจัดทำแผนการใช้เหล็กที่ผลิตภายในประเทศแนบท้ายนี้

๓. ในกรณีที่ เป็นวัสดุที่ผลิตภายในประเทศที่ได้รับการรับรองจากสภาอุตสาหกรรมแห่งประเทศไทย ผู้รับจ้างต้องแสดงหลักฐานรายการพัสดุที่ได้รับการรับรองและออกเครื่องหมายสินค้าที่ผลิตในประเทศไทย (Made in Thailand) จากสภาอุตสาหกรรม

๔. กรณีที่เป็นวัสดุที่ไม่ใช่รายการพัสดุตามข้อ ๓ และเป็นสินค้าที่มีการบรรจุภัณฑ์หรือมีหีบห่อก่อนที่ผู้รับจ้างจะดำเนินงานก่อสร้างต้องแจ้งให้คณะกรรมการตรวจรับพัสดุทราบ เพื่อทำการตรวจสอบฉลากที่ติดบนบรรจุภัณฑ์สินค้าว่ามีการผลิตภายในประเทศหรือไม่

๕. คณะกรรมการตรวจรับพัสดุสามารถขอตรวจสอบเอกสารใด ๑ เพิ่มเติมได้ในกรณีมีข้อสงสัยเรื่องการใช้วัสดุภายในประเทศ และในกรณีที่ผู้รับจ้างมิได้ใช้วัสดุที่ผลิตภายในประเทศตามรายละเอียดที่แจ้งไว้ในตารางการจัดทำแผนการใช้วัสดุที่ผลิตภายในประเทศและตามแบบตารางการจัดทำแผนการใช้เหล็กที่ผลิตภายในประเทศ

หากสัดส่วนร้อยละยังอยู่ในหลักเกณฑ์ตามข้อ ๑ และข้อ ๒ คณะกรรมการตรวจรับพัสดุมิอำนาจวินิจฉัยที่จะรับพัสดุที่ใช้ในการก่อสร้างหรือไม่รับพัสดุที่ใช้ในการก่อสร้างดังกล่าวหรือไม่ก็ได้ โดยผู้รับจ้างต้องดำเนินการตามคำวินิจฉัยของคณะกรรมการตรวจรับพัสดุและเปลี่ยนแปลงพัสดุดังกล่าวให้เป็นไปตามรายละเอียดที่แจ้งไว้

(ลงชื่อ)..... ผู้ว่าจ้าง
 (นาย मुखตวีร์ มะทา)
 นายกองค์การบริหารส่วนจังหวัดยะลา

(ลงชื่อ)..... ผู้รับจ้าง
 (นาย อนันต์ แสง)
 (นาย อนันต์ แสง)

(ลงชื่อ)..... พยาน
 (นางสาว สุนิสา แก้วมณี)

(ลงชื่อ)..... พยาน
 (นางสาว กาวินี ทองเทศ)

ภาคผนวก ๑

ตารางการจัดทำแผนการใช้วัสดุที่ผลิตภายในประเทศ

โครงการ

รายการวัสดุหรือครุภัณฑ์ที่ใช้ในโครงการ
 แผนการใช้วัสดุที่ผลิตภายในประเทศ

ลำดับ	รายการ	หน่วย	ปริมาณ	ราคาต่อหน่วย (บาท)	เป็นเงิน (รวม)	วัสดุ ในประเทศ	วัสดุ ต่างประเทศ
๑	ปูนซีเมนต์						
๒	กระเบื้อง						
๓	ผ้าเทคาน						
๔	หลอดไฟ						
๕	โคมไฟ						
รวม					xxx	xxx	xxx
อัตรา (ร้อยละ)					๑๐๐	๗๐	๓๐

ลงชื่อ (คู่สัญญาฝ่ายผู้รับจ้าง)

(ลงชื่อ) ผู้ว่าจ้าง
 (นายมนตรี มະธา)

(นายองค์การบริหารส่วนจังหวัดยะลา)

(ลงชื่อ) ผู้รับจ้าง

(นายเชน ๒๕๖๖)

(ลงชื่อ) พยาน

(นางสาวสุนิสา แก้วมณี)

(ลงชื่อ) พยาน

(นางสาวภาวิณี ทองเทศ)

ภาคผนวก ๒

ตารางการจัดทำแผนการใช้เหล็กที่ผลิตภายในประเทศ

โครงการ

รายการที่สดหรือครุภัณฑ์ที่ใช้ในโครงการ
 แผนการใช้เหล็กที่ผลิตภายในประเทศ
 ปริมาณเหล็กทั้งโครงการ xxx (ตัน)

ลำดับ	รายการ	หน่วย	ปริมาณ	เหล็ก ในประเทศ	เหล็ก ต่างประเทศ
๑	เหล็กเส้น	ตัน			
๒	เหล็กข้องอ	ตัน			
๓	เหล็กเส้นกรม	ตัน			
๔					
๕					
รวม			xxx	xxx	xxx
อัตรา (ร้อยละ)			๑๐๐	๙๐	๑๐

ลงชื่อ (คู่สัญญาฝ่ายผู้รับจ้าง)

(ลงชื่อ) ผู้ว่าจ้าง
 (นายมนตรี มหา)
 (นายองค์การบริหารส่วนจังหวัดชัยภูมิ)
 (ลงชื่อ) ผู้รับจ้าง
 (นางสาวสุนิสา แก้วมณี)
 (ลงชื่อ) พยาน
 (นางสาวสุนิสา แก้วมณี)
 (ลงชื่อ) พยาน
 (นางสาวภาวิณี ทองเทศ)

เอกสารแนบท้ายสัญญาจ้างเลขที่ 00450/2566
ลงวันที่ 22 ก.ย. 2566

ผนวก..... 8มีหน้า..... 1ถึง..... 5
จำนวน..... 5ฉบับ

การจัดทำแผนการทำงาน

ผนวก..... 8หน้า..... 1

.....

คู่สัญญาต้องจัดทำแผนการทำงานมาให้ภายใน ๗ วัน นับถัดจากวันลงนามในสัญญา ทั้งนี้
แผนการทำงานให้ถือเป็นเอกสารส่วนหนึ่งของสัญญา สำหรับตัวอย่างการจัดทำแผนการทำงานรายละเอียด
ตามเอกสารแนบท้ายนี้ จำนวน ๔ แผ่น

(ลงชื่อ)..... ผู้ว่าจ้าง
(นายยุทธาร์ มะทาวิชัย)
นายกองค์การบริหารส่วนจังหวัดยะลา
(ลงชื่อ)..... ผู้รับจ้าง
(นางสาวณิศาแก้วมณี)
(ลงชื่อ)..... พยาน
(นางสาวณิศาแก้วมณี)
(ลงชื่อ)..... พยาน
(นางสาวภาวิณี ทองเทศ)

ตัวอย่างแบบการจัดทำแผนการทำงาน

1	2	3	4	5	6	7	8
เดือน...	เดือน...	เดือน...	เดือน...	เดือน...	เดือน...	เดือน...	เดือน...

ที่	รายการ	หน่วย	ปริมาณงาน	ราคาต่อหน่วย	เป็นเงิน	%
1	งานติดตั้ง					
	วัสดุ	กบ.จ.				
	วัสดุ	กบ.จ.				
	งานติดตั้ง	กบ.จ.				
2	วัสดุ	กบ.จ.				
	วัสดุ	กบ.จ.				
					7711	0%

Money
 Acc Money

% PLAN							
% ACC PLAN							
% ACTUAL							
% ACC ACTUAL							
% ACC DIFF							
% PLAN/2							
% PLAN/2 DIFF							

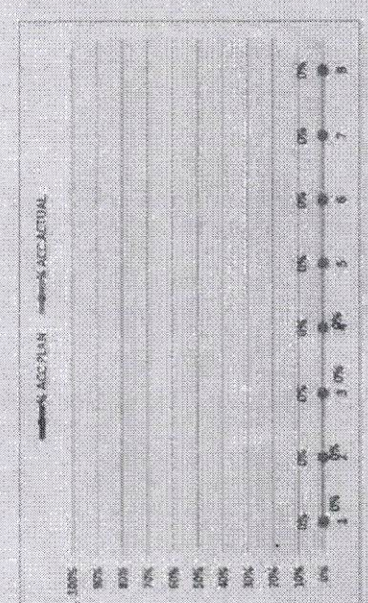

- หมายเหตุ:
- กรณีมีข้อบกพร่อง กำหนดระยะเวลาการก่อสร้างตามแผนค่าเงินบาทถึงสัญญา จำนวน 8 เดือน
 - ขอแจ้ง ระยะเวลาการก่อสร้างตามแผนค่าเงินบาทของแผนการก่อสร้าง เช่น จากโครงสร้างเดิม กำหนดระยะเวลาก่อสร้าง จากโครงสร้างเดิม กำหนดระยะเวลาการก่อสร้าง
 - ขอแจ้ง ระยะเวลาการก่อสร้างตามแผนค่าเงินบาทของแผนการก่อสร้าง เช่น จากโครงสร้างเดิม กำหนดระยะเวลาการก่อสร้าง จากโครงสร้างเดิม กำหนดระยะเวลาการก่อสร้าง
 - บุคลากรประจำโครงการ จำนวนจากบริษัทสยามเนชั่น จำกัด (มหาชน) ซึ่งแต่แรกกำหนดไว้ 100% คิดเป็น 100%
 - ระยะเวลาแผนค่าเงินบาท ค่าเงินบาทของแผนค่าเงินบาท เมื่อเทียบกับมูลค่าของงานที่โครงการ

Money	
% PLAN	

เอกสารแนบท้ายสัญญาจ้างเลขที่ 00490/2566
 ลงวันที่ 22 ก.ย. 2566

ผนวก.....หน้า.....หน้า.....
 สิ่งส่งมอบด้วย ๓

ตัวอย่างวิธีการจัดทำแผนการทำงาน

ที่	รายการ	หน่วย	ปริมาณงาน	ราคาต่อหน่วย	เป็นเงิน	%
1	งานซื้อโครงสร้างเดิม	ส.บ.จ.	100	5,000	500,000	16%
		ส.บ.ม.	120	2,000	240,000	8%
2	งานฉาบพาด	ท.บ.จ.	400	2,000	800,000	26%
		ท.บ.ม.	300	5,000	1,500,000	49%
				TOTAL	3,040,000	100%

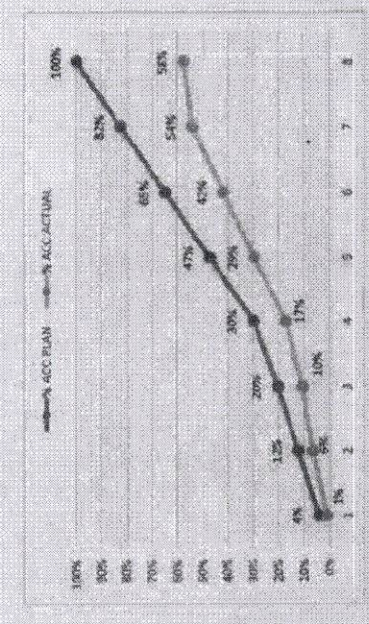

- หมายเหตุ:
- กรณีข้อ 1) กำหนดระยะเวลาการก่อสร้างตามแผนดำเนินงานที่สัญญา จำนวน 8 เดือน
 - หมายถึง ระยะเวลาการก่อสร้างตามแผนดำเนินงานของแม่ข่ายการก่อสร้าง เช่น 1. งานเปิดโครงสร้างเดิม กำหนดระยะเวลาก่อสร้าง 5 เดือน
 - หมายถึง ระยะเวลาการก่อสร้างตามแผนดำเนินงานจริงตามแผนงานประจำเดือนของแต่ละรายการก่อสร้าง ซึ่งแตกต่างจากก่อสร้าง ที่เป็นระยะเวลา 100 เปอร์เซ็นต์ คือเป็นร้อยละ 100 ของรวมการก่อสร้าง
 - มูลค่างานแต่ละรายการ ค่ารวมจากร้อยละตามแผนงานเทียบกับมูลค่างานของแต่ละรายการ
 - ร้อยละของแผนดำเนินงาน จำนวนจากมูลค่าของงานตามแผนดำเนินงาน เมื่อเทียบกับมูลค่าของงานจริงโครงการ

	1	2	3	4	5	6	7	8
ลก	25	25	25	25	25	20	20	20
ทค	50	50	50	20	25	25	25	25
Money								
AccMoney								
% PLAN								
% ACC PLAN								
% ACTUAL								
% ACC ACTUAL								
% ACC DIFF								
% PLAN/2								
% PLAN/2 DIFF								

(ลงชื่อ)..... **คุณวิภา**
 (นายสมชาย งามหาญ) (ลงชื่อ)
 (ลงชื่อ)..... **คุณวิภา**
 (นางสาวสุวิภา แก้วมณี) (ลงชื่อ)
 (ลงชื่อ)..... **คุณวิภา**

เอกสารแบบท้ายสัญญาจ้างเลขที่ 00450/2566
 ลงวันที่ 22 ก.พ. 2566

ผนวก..... 8หน้า..... 4
 สิ่งส่งมาด้วย ๕

ตัวอย่างการคำนวณและการประเมินการดำเนินงานตามแผนการทำงาน กรณีระยะเวลาไม่เกิน 1 ปี

ร	รายการ	หน่วย	ปริมาณงาน	ราคาต่อหน่วย	เงินเงิน	%
1	งานโครงสร้าง					
	a1	ส.บ.	100	5,000	500,000	16%
	a2	ส.บ.3.	120	2,000	240,000	8%
2	งานสีจากร					
	b1	ค.บ.	600	2,000	800,000	26%
	b2	ค.บ.	500	5,000	1,500,000	49%
	รวม				3,040,000	100%

$$\frac{100,000}{3,040,000} \times 100 = 3.29\%$$

$$\frac{(500,000 \times 20)}{100} = 100,000$$

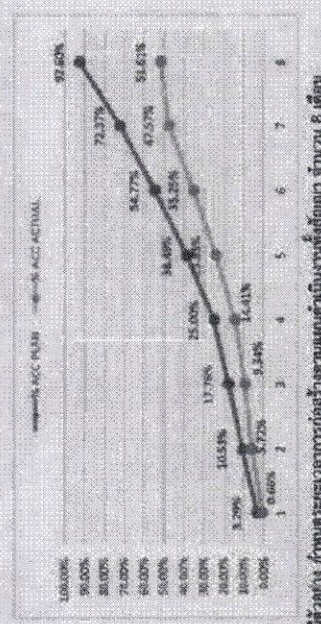

Money	เดือนที่ 1		เดือนที่ 2		เดือนที่ 3		เดือนที่ 4		เดือนที่ 5		เดือนที่ 6		เดือนที่ 7		เดือนที่ 8	
	สค	พค	พค	สค	สค	พค	พค	สค	พค	พค	สค	พค	พค	สค	พค	
	20	20	20	20	20	20	20	20	20	20	20	20	20	20	20	
AccMoney	100,000	320,000	220,000	540,000	760,000	1,170,000	1,665,000	2,200,000	2,790,000	3,380,000	3,970,000	4,560,000	5,150,000	5,740,000	6,330,000	
% PLAN	3.29%	7.24%	7.24%	17.76%	7.24%	13.89%	7.24%	10.53%	13.89%	17.76%	10.53%	17.76%	13.89%	17.76%	10.53%	
% ACC PLAN	3.29%	10.53%	17.76%	25.00%	32.24%	39.47%	46.70%	54.00%	61.23%	68.47%	75.70%	83.00%	90.23%	97.47%	104.70%	
% ACC ACTUAL	10.68%	17.23%	23.77%	30.31%	36.85%	43.39%	49.93%	56.47%	63.01%	69.54%	76.08%	82.62%	89.16%	95.70%	102.24%	
% ACC DIFF	7.39%	10.00%	16.03%	22.61%	29.19%	35.76%	42.34%	48.91%	55.48%	62.06%	68.63%	75.21%	81.78%	88.36%	94.94%	

หน้ากระดาษนี้ถูกสร้างโดยโปรแกรมประเมินความเสี่ยง... (Long text about risk assessment and project evaluation...)

นางสาวกานต์ กัญจน์ (นางสาวกานต์ กัญจน์) (นางสาวกานต์ กัญจน์) (นางสาวกานต์ กัญจน์) (นางสาวกานต์ กัญจน์) (นางสาวกานต์ กัญจน์)

นางสาวกานต์ กัญจน์ (นางสาวกานต์ กัญจน์) (นางสาวกานต์ กัญจน์) (นางสาวกานต์ กัญจน์) (นางสาวกานต์ กัญจน์)

นางสาวกานต์ กัญจน์ (นางสาวกานต์ กัญจน์) (นางสาวกานต์ กัญจน์) (นางสาวกานต์ กัญจน์) (นางสาวกานต์ กัญจน์)

เอกสารแนบท้ายสัญญาจ้างเลขที่..... 00450/2566
 ลงวันที่..... 22 ก.ย. 2566

ผนวก..... 8 หน้า..... 5
 สิ่งส่งมาด้วย ๔

ตัวอย่างการคำนวณและการประเมินการดำเนินการตามแผนการทำงาน กรณีระยะเวลาเกิน 1 ปี

1. กรณีเงินต้น

รายการ	ปี/ไตรมาส	ปริมาณงาน	ราคาต่อหน่วย	ปริมาณ	%
เงินต้น	ปี 1	100	5,000	500,000	9%
	ไตรมาส 1	20	2,500	500,000	9%
	ไตรมาส 2	20	2,500	500,000	9%
	ไตรมาส 3	20	2,500	500,000	9%
	ไตรมาส 4	20	2,500	500,000	9%
เงินต้น	ปี 2	400	2,000	800,000	15%
	ไตรมาส 1	200	1,000	400,000	15%
	ไตรมาส 2	200	1,000	400,000	15%
รวม			1,300,000	24%	

2. กรณีดอกเบี้ย

ปี	เงินต้น	อัตราดอกเบี้ย	ดอกเบี้ย	รวม
ปี 1	500,000	1.00%	5,000	505,000
ปี 2	900,000	1.00%	9,000	909,000
รวม			14,000	1,423,000

รวม: (500,000 X 20) = 1,000,000

รวม: 100

105,000 X 100 = 1.71%

5,940,000

รวม: 1,423,000

สรุป

รวม: 1,423,000

หมายเหตุ:

- กรณีเงินต้น: 1,300,000
- กรณีดอกเบี้ย: 123,000
- รวม: 1,423,000

แผนภูมิแสดงแนวโน้มการดำเนินงาน

สรุปผลการดำเนินงาน

รวม: 1,423,000

สรุปผลการดำเนินงาน

รวม: 1,423,000

สรุปผลการดำเนินงาน

รวม: 1,423,000

นาย (นาย) สมชาย ใจดี (นาย) สมชาย ใจดี (นาย) สมชาย ใจดี

นาง (นาง) สมใจ ใจดี (นาง) สมใจ ใจดี (นาง) สมใจ ใจดี

นาย (นาย) สมใจ ใจดี (นาย) สมใจ ใจดี (นาย) สมใจ ใจดี

นาง (นาง) สมใจ ใจดี (นาง) สมใจ ใจดี (นาง) สมใจ ใจดี

นางสาว (นางสาว) สมใจ ใจดี (นางสาว) สมใจ ใจดี (นางสาว) สมใจ ใจดี

นางสาว (นางสาว) สมใจ ใจดี (นางสาว) สมใจ ใจดี (นางสาว) สมใจ ใจดี

นางสาว (นางสาว) สมใจ ใจดี (นางสาว) สมใจ ใจดี (นางสาว) สมใจ ใจดี



ที่ ยล. 000809

สำนักงานทะเบียนหุ้นส่วนบริษัทจังหวัดยะลา
กรมพัฒนาธุรกิจการค้า กระทรวงพาณิชย์

หนังสือรับรอง

ขอรับรองว่าห้างหุ้นส่วนนี้ ได้จดทะเบียนเป็นนิติบุคคล ตามประมวลกฎหมายแพ่งและพาณิชย์

เมื่อวันที่ 14 มีนาคม 2557 ทะเบียนนิติบุคคลเลขที่ 0953557000143

ปรากฏข้อความในรายการตามเอกสารทะเบียนนิติบุคคล ณ วันออกหนังสือนี้ ดังนี้

- ชื่อห้างหุ้นส่วน ห้างหุ้นส่วนจำกัด ทรัพย์สุโขง
- ผู้เป็นหุ้นส่วนของห้างหุ้นส่วน มี 2 คน ตามรายชื่อดังนี้

1. นายนาอ็ฟ หะมี

จำนวน

ลงทุนด้วย เงิน

700,000.00 บาท

2. นายมนูธรรม มะเซ็ง

จำนวน

ลงทุนด้วย เงิน

300,000.00 บาท

- หุ้นส่วนผู้จัดการของห้างหุ้นส่วนนี้ มี 1 คน ตามรายชื่อดังนี้

1. นายนาอ็ฟ หะมี/

- ข้อจำกัดอำนาจหุ้นส่วนผู้จัดการ มีดังนี้ ไม่มี/

- สำนักงานแห่งใหญ่ ตั้งอยู่เลขที่ 50 ถนนสิโรส สาย 2 ตำบลสะเตง อำเภอเมืองยะลา จังหวัดยะลา/

- วัตถุประสงค์ของห้างหุ้นส่วนนี้มี 26 ข้อ ดังปรากฏในสำเนาเอกสารแนบท้ายหนังสือรับรองนี้ จำนวน 3 แผ่น โดยมี

ลายมือชื่อนายทะเบียนซึ่งรับรองเอกสารเป็นสำคัญ

(ลงชื่อ)..... พยาน

นางสาวภาวิณี ทองเทศ

ออกให้ ณ วันที่ 11 เดือน กรกฎาคม พ.ศ. 2566

.....ประธานกรรมการ

.....กรรมการ

.....กรรมการ

(นางสาวพรรณ ท้ายห้อง)

นายทะเบียน

คำเตือน : ผู้ใช้ควรตรวจสอบข้อความทราบท้ายหนังสือรับรองฉบับนี้ทุกครั้ง



กรมพัฒนาธุรกิจการค้า กระทรวงพาณิชย์
Department of Business Development
Ministry of Commerce

ก้าวสู่เศรษฐกิจ
สู่ดิจิทัล

Leading Business
Towards Digital
Transformation





ที่ ยล. 000809

สำนักงานทะเบียนหุ้นส่วนบริษัทจังหวัดยะลา
กรมพัฒนาธุรกิจการค้า กระทรวงพาณิชย์

หนังสือรับรอง

ขอควรทราบ ประกอบหนังสือรับรอง ฉบับที่ ยล. 000809

1. นิติบุคคลนี้ได้ส่งงบการเงินปี 2565
2. หนังสือนี้รับรองเฉพาะข้อความที่ห้าง/บริษัทได้นำมาจดทะเบียนไว้เพื่อผลทางกฎหมายเท่านั้น ข้อเท็จจริงเป็นสิ่งที่ควรหาไว้พิจารณาฐานะ
3. นายทะเบียนอาจเพิกถอนการจดทะเบียน ถ้าปรากฏว่าข้อความอันเป็นสาระสำคัญที่จดทะเบียนไม่ถูกต้อง หรือเป็นเท็จ

(ลงชื่อ)..... ผู้ว่าจ้าง
(นายมุขตาร์ มะทา)
นายกองค์การบริหารส่วนจังหวัดยะลา

(ลงชื่อ)..... ผู้รับจ้าง
(นางเอกนงา น.ช.)

(ลงชื่อ)..... พยาน
(นางสาวสุนิสา แก้วมณี)

(ลงชื่อ)..... พยาน
(นางสาวภาวิณี ทองเทศ)

..... ประธานกรรมการ
..... กรรมการ
..... กรรมการ



ว.1 (วพ)

รายละเอียดวัตถุประสงค์

วัตถุประสงค์ทั่วไป

- (1) ชื่อ จัดหา รับ เช่า เช่าชื่อ ถือกรรมสิทธิ์ ครอบครอง ปรับปรุง ใช้ และจัดการ โดยประการอื่น ซึ่งทรัพย์สินใดๆ ตลอดจน
 - ดอกผลของทรัพย์สินนั้น
 - (2) ขาย โอน จำนอง จำน่า แลกเปลี่ยน และจำหน่ายทรัพย์สินโดยประการอื่น
 - (3) เป็นนายหน้า ตัวแทน ตัวแทนค้าต่างในกิจการและธุรกิจทุกประเภท เว้นแต่ในธุรกิจประกันภัย การหาสมาชิกให้สมาคม และการค้าหลักทรัพย์
 - (4) กู้ยืมเงิน เบิกเงินเกินบัญชีจากธนาคาร นิติบุคคล หรือสถาบันการเงินอื่น และให้กู้ยืมเงินหรือให้เครดิตด้วยวิธีการอื่น
- โดยจะมีหลักประกันหรือไม่ก็ตาม รวมทั้งการรับ ออก โอน และสละหลังตัวเงิน หรือตราสารที่เปลี่ยนมือได้อย่างอื่น เว้นแต่ใน
- ธุรกิจธนาคาร ธุรกิจเงินทุน และธุรกิจเครดิตฟองซิเอร์

- (5) ทำการจัดตั้งสำนักงานสาขาหรือแต่งตั้งตัวแทน ทั้งภายในและภายนอกประเทศ
- (6) เข้าเป็นหุ้นส่วนจำกัดความรับผิดชอบในห้างหุ้นส่วนจำกัด เป็นผู้ถือหุ้นในบริษัทจำกัด และบริษัทมหาชนจำกัด

วัตถุประสงค์ประกอบพาณิชย์กรรม

- (7) ประกอบกิจการค้าสัตว์มีชีวิต เนื้อสัตว์ชำแหละ เนื้อสัตว์แช่แข็ง และเนื้อสัตว์บรรจุกระป๋อง
- (8) ประกอบกิจการค้า ข้าว ข้าวโพด มันสำปะหลัง มันสำปะหลังอัดเม็ด กาแฟ เม็ดมะม่วงหิมพานต์ ถั่ว งา ละหุ่ง ปาล์ม น้ำมัน บอ ผ้าย นุ่น พืชไร่ ผลิตภัณฑ์จากสินค้าดังกล่าว ครั่ง หนังสัตว์ เขาสัตว์ ไม้ แร่ ยาง ยางดิบ ยางแผ่น หรือยางชนิดอื่นอันผลิตขึ้นหรือได้มาจากส่วนหนึ่งส่วนใดของต้นยางพารา ของป่าสมุนไพร และพืชผลทางเกษตรอื่นทุกชนิด
- (9) ประกอบกิจการค้า ผัก ผลไม้ หน่อไม้ พริกไทย พืชสวน บุหรี่ ยาเส้น เครื่องดื่ม น้ำดื่ม น้ำแร่ น้ำผลไม้ สุรา เบียร์ อาหาร สด อาหารแห้ง อาหารสำเร็จรูป อาหารทะเลบรรจุกระป๋อง เครื่องกระป๋อง เครื่องปรุงรสอาหาร น้ำซอส น้ำตาล น้ำมันพืช อาหารสัตว์ และเครื่องบริโภคอื่น
- (10) ประกอบกิจการค้า ผ้า ผ้าทอจากใยสังเคราะห์ ด้าย ด้ายย้อมยัด เส้นใยในลอน ใยสังเคราะห์ เส้นด้ายยัด เครื่องนุ่งห่ม เสื้อผ้าสำเร็จรูป เครื่องแต่งกาย เครื่องประดับกาย ถุงเท้า ถุงน่อง เครื่องหนัง รองเท้า กระเป๋า เครื่องอุปโภคอื่น สิ่งทอ อุปกรณ์การเล่นกีฬา
- (11) ประกอบกิจการค้า เครื่องเคหภัณฑ์ เครื่องเรือน เฟอร์นิเจอร์ เครื่องแก้ว เครื่องครัว ตู้เย็น เครื่องปรับอากาศ เครื่องฟอกอากาศ พัดลม เครื่องดูดอากาศ หม้อหุงข้าวไฟฟ้า เตาไรต์ไฟฟ้า เครื่องทำความร้อน เครื่องทำความเย็น เต้าอบไมโครเวฟ เครื่องใช้ไฟฟ้า อุปกรณ์ไฟฟ้า รวมทั้งอะไหล่และอุปกรณ์ของสินค้าดังกล่าว
- (12) ประกอบกิจการค้า วัสดุก่อสร้าง อุปกรณ์และเครื่องมือใช้ในการก่อสร้าง เครื่องมือช่างทุกประเภท สี เครื่องมือทาสี เครื่องตกแต่งอาคาร เครื่องเหล็ก เครื่องทองแดง เครื่องทองเหลือง เครื่องเคลือบ เครื่องสุขภัณฑ์ อุปกรณ์ประปา รวมทั้งอะไหล่ และอุปกรณ์ของสินค้าดังกล่าว
- (13) ประกอบกิจการค้า เครื่องจักร เครื่องยนต์ เครื่องมือกล เครื่องทุ่นแรง ยานพาหนะ เครื่องกำเนิดไฟฟ้า เครื่องสูบน้ำ เครื่องบำบัดน้ำเสีย และเครื่องกำจัดขยะ
- (14) ประกอบกิจการค้า น้ำมันเชื้อเพลิง ถ่านหิน ผลิตภัณฑ์อย่างอื่นที่ก่อให้เกิดพลังงาน และสถานีบริการน้ำมันเชื้อเพลิง
- (15) ประกอบกิจการค้า ยา ยารักษาโรค ผลิตภัณฑ์ เคมีภัณฑ์ เครื่องมือแพทย์ เครื่องมือเครื่องใช้ทางวิทยาศาสตร์ ปุ๋ย ยาปราบศัตรูพืช ยาบำรุงพืชและสัตว์ทุกชนิด
- (16) ประกอบกิจการค้า เครื่องสำอาง อุปกรณ์เครื่องมือและเครื่องใช้เสริมความงาม
- (17) ประกอบกิจการค้า กระดาษ เครื่องเขียน แบบเรียน แบบพิมพ์ หนังสือ อุปกรณ์การเรียนการสอน อุปกรณ์การถ่ายภาพ และภาพยนตร์ เครื่องคำนวณ เครื่องพิมพ์ อุปกรณ์การพิมพ์ สิ่งพิมพ์ หนังสือพิมพ์ ตู้เก็บเอกสาร เครื่องใช้สำนักงาน เครื่องมือสื่อสาร คอมพิวเตอร์ รวมทั้งอุปกรณ์และอะไหล่ของสินค้าดังกล่าว
- (18) ประกอบกิจการค้า ทอง นาก เงิน เพชร พลอย และอัญมณีอื่น รวมทั้งวัตถุทำเทียมสิ่งดังกล่าว



- (19) ประกอบกิจการค้า เม็ดพลาสติก พลาสติก หรือสิ่งอื่นซึ่งมีลักษณะคล้ายคลึงกัน ทั้งที่อยู่ในสภาพวัตถุดิบ หรือสำเร็จรูป
- (20) ประกอบกิจการค้า ยางเทียม สิ่งทำเทียม วัตถุหรือสินค้าดังกล่าวโดยกรรมวิธีทางวิทยาศาสตร์ 
- (21) สิ่งเข้ามาจำหน่ายในประเทศและส่งออกจำหน่ายยังต่างประเทศ ซึ่งสินค้าตามที่กำหนดไว้ในวัตถุที่ประสงค์
- (22) ทำการประมูลเพื่อขายสินค้าตามวัตถุที่ประสงค์ให้แก่บุคคล คณะบุคคล นิติบุคคล ส่วนราชการและองค์การของรัฐ

ทั้งภายในและภายนอกประเทศ

(ลงชื่อ)..... ผู้ว่าจ้าง

(นายมุขตาร์ มะทา)

นายกองค์การบริหารส่วนจังหวัดยะลา

(ลงชื่อ)..... ผู้รับจ้าง

(นางแสงอรุณี นารี)

(ลงชื่อ)..... พยาน

(นางสาวสุวิภา แก้วมณี)

(ลงชื่อ)..... พยาน

(นางสาวภาวิณี ทองเทศ)

 ประธานกรรมการ

 กรรมการ

 กรรมการ



วัตถุประสงค์ของ ห้างหุ้นส่วน/บริษัท/นี้ มี.....26.....ข้อ ดังนี้

(23) ประกอบกิจการรับเหมาก่อสร้างอาคาร,อาคารพาณิชย์,อาคารที่พักอาศัย,สถานที่ประกอบการ,สะพาน,เขื่อน,อุโมงค์.....
และงานก่อสร้างอย่างอื่นทุกชนิด รวมทั้งรับทำงานโยธาทุกประเภท

(24) ประกอบกิจการค้าหิน ดิน ทราย ขอรรับสัมปทานอุตสาหกรรม

(25) ประกอบกิจการจำหน่าย เครื่องใช้ไฟฟ้า คอมพิวเตอร์ อุปกรณ์ระบบรักษาความปลอดภัย ระบบกล้องวงจรปิด รวมทั้ง
ชิ้นส่วน อะไหล่ ทุกชนิด

(26) ประกอบกิจการรับเหมาก่อสร้าง ระบบไฟฟ้า ระบบกล้องวงจรปิด และระบบรักษาความปลอดภัยสำหรับ อาคาร
สำนักงาน ติดตั้งระบบทีวีและงานความเียมสำหรับอาคาร สำนักงาน

(ลงชื่อ) นายมุขตาร์ มะทา ผู้รับจ้าง
 นาย(องค์การบริหารส่วนจังหวัดยะลา)
 (ลงชื่อ) นาย น. น. น. ผู้รับจ้าง
 (นาย น. น. น.)
 (ลงชื่อ) นางสาวสุนิสา แก้วมณี พยาน
 (นางสาวสุนิสา แก้วมณี)
 (ลงชื่อ) นางสาวภาวิณี ทองเทศ พยาน
 (นางสาวภาวิณี ทองเทศ)

[Signature] ประธานกรรมการ
กรรมการ
[Signature] กรรมการ





ทะเบียนเลขที่ 0953557000143

แบบ พค. 0401

กรมพัฒนาธุรกิจการค้า ใบสำคัญแสดงการจดทะเบียนห้างหุ้นส่วนบริษัท

ใบสำคัญนี้ออกให้เพื่อแสดงว่า
ห้างหุ้นส่วนจำกัด ทรัพย์สุโขทัย

ได้จดทะเบียนเป็นนิติบุคคลตามประมวลกฎหมายแพ่งและพาณิชย์

(ลงชื่อ)..... **ณ สำนักงานทะเบียนหุ้นส่วนบริษัท จังหวัด ยะลา**
 (นาย मुखตาร์ มะทา) ผู้ว่าเจ้า
 นายกองคํการบริหารส่วนจังหวัดยะลา
 (ลงชื่อ)..... เมื่อวันที่ 14 มีนาคม พ.ศ. 2557
 (นางอนุเชษฐ์ นนริ) ผู้รับจ้าง
 (นางสาวสุนิสา แก้วมณี) ออกให้ ณ วันที่ 9 กันยายน พ.ศ. 2559
 (นางสาวภาวิณี ทองเทศ) พยาน
 (นายสุคดี ทองแก้ว) พยาน
 (นางสาวภาวิณี ทองเทศ) พยาน

ประธานกรรมการ
กรรมการ
กรรมการ



Handwritten initials and date

ภ.พ. 20

ใบทะเบียนภาษีมูลค่าเพิ่ม

กรมสรรพากร

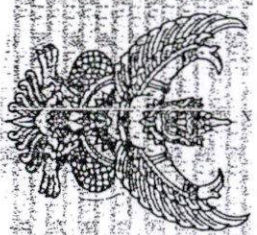

เลขประจำตัวผู้เสียภาษี: 0-9535-57000-14-3

ชื่อผู้ประกอบการ: บริษัท...

ชื่อสถานประกอบการ: ...

ที่ตั้ง: ...

จังหวัด: ...

อำเภอ/เขต: ...

รหัสไปรษณีย์: 95000

วันที่ได้รับผู้ประกอบการจดทะเบียน: 31 กรกฎาคม 2552

ผู้ออกทะเบียน: ...

ตำแหน่ง: ...

Handwritten signatures and stamps in blue ink, including names like นางสาวศุภิสรา แก้วอดิ and นางสาวภาวัญี ทองเทศ.

Vertical text on the left side: เป็นรายชื่อบริษัทจดทะเบียนที่ใช้ใบทะเบียนภาษีมูลค่าเพิ่ม...



บัตรประจำตัวประชาชน Thai National ID Card
 เลขประจำตัวประชาชน Identification Number 1 9599 00303 64 4

ชื่อตัวและชื่อสกุล นาย นออีฟ หะมี

Name Mr. Naif

Last name Harni

เกิดวันที่ 22 ม.ค. 2535

Date of Birth 22 Jan. 1992

ศาสนา อิสลาม

ที่อยู่ 138 หมู่ที่ 3 ต.บало

อ.รามัน จ.ยะลา

30 ธ.ค. 2562

วันออกบัตร

30 Dec. 2019

Date of Issue

(นายอานันท์ จงจิระ)
 เจ้าพนักงานออกบัตร

21 ม.ค. 2571

วันบัตรหมดอายุ

21 Jan. 2028

Date of Expiry



9501-02-12301149

ใบแทนบัตร

๑๓๗ ๕=๘

(ลงชื่อ) ผู้ว่าจ้าง

(นาย मुखตาร์ มะธิทา) รับผิดชอบ
 นายกองค้การบริหารส่วนจังหวัดยะลา

(ลงชื่อ) ผู้รับจ้าง

(นาย อภิสิทธิ์) รับผิดชอบ

(ลงชื่อ) พยาน

นางสาวสุนิสา แก้วมณี

(ลงชื่อ) พยาน

นางสาวภาวิณี ทองเทศ

BORA-10.7-03-2562

..... ประธานกรรมการ

..... กรรมการ

..... กรรมการ



ประเทศไทย
 THAILAND

ME2-1348505-01



THAI
SME-GP

ที่ 22216/2566

สสว. 

หนังสือรับรองการขึ้นทะเบียนผู้ประกอบการ SME
เพื่อการจัดซื้อจัดจ้างภาครัฐ (THAI SME-GP)

สำนักงานส่งเสริมวิสาหกิจ
ขนาดกลางและขนาดย่อม
21 ถนนวิภาวดีรังสิต
แขวงจอมพล เขตจตุจักร
กรุงเทพฯ 10900

สำนักงานส่งเสริมวิสาหกิจขนาดกลางและขนาดย่อม (สสว.) ขอรับรองว่า

นาย นาอึฟ หะมิ

ชื่อสถานประกอบการ ห้างหุ้นส่วนจำกัด ทรัพย์สุโขทัย

ผู้ประกอบการ	(ลงชื่อ).....ผู้ว่าจ้าง (นายมนตรี มหา)
นิติบุคคล	เลขทะเบียนพาณิชย์ (ลงชื่อ).....ผู้รับจ้าง 0953557000143 หรือเลขประจำตัวผู้เสียภาษีอากร..... วันที่อนุมัติ (ลงชื่อ).....พยาน 1 กรกฎาคม 2566 นางสาวสุวิภา แก้วมณี

เป็นผู้ประกอบการวิสาหกิจขนาดกลางและขนาดย่อม (SME) ที่ได้ขึ้นบัญชีรายการ
พัสดุ และบัญชีรายชื่อไว้กับสำนักงานส่งเสริมวิสาหกิจขนาดกลางและขนาดย่อม (สสว.) ตาม
ข้อกำหนดในกฎกระทรวงกำหนดพัสดุและวิธีการจัดซื้อจัดจ้างพัสดุที่รัฐต้องการส่งเสริมหรือ
สนับสนุน (ฉบับที่ 2) พ.ศ. 2563 เมื่อวันที่ 1 กรกฎาคม 2566 และมีผลจนถึงวันที่ 30
มิถุนายน 2567

.....ประธานกรรมการ
.....กรรมการ
.....กรรมการ

นายชวัญย์ สวัสดิ์-ชูโต
รองผู้อำนวยการ
สำนักงานส่งเสริมวิสาหกิจขนาดกลางและขนาดย่อม
นายทะเบียน

หมายเหตุ: กรณีผู้ประกอบการเป็นนิติบุคคล สสว. ได้พิจารณาการเป็นวิสาหกิจขนาดกลางและขนาดย่อม
ตามกฎหมายกำหนดลักษณะของวิสาหกิจขนาดกลางและขนาดย่อม พ.ศ. 2562
ตามที่ระบุไว้ในงบการเงินของผู้ประกอบการ ปี 2565



สแกน QR Code เพื่อตรวจสอบข้อมูลหนังสือรับรองการขึ้นทะเบียนผู้ประกอบการ SME



คำสั่ง องค์การบริหารส่วนจังหวัดยะลา

ที่ ๕๗๕ / ๒๕๖๒

เรื่อง แต่งตั้ง คณะกรรมการซื้อหรือจ้างโดยวิธีคัดเลือก คณะกรรมการตรวจรับพัสดุ และผู้ควบคุมงาน
สำหรับการจ้างก่อสร้างโครงการก่อสร้างผิวทางคอนกรีตเสริมเหล็ก หมายเลขทางหลวง ยล.ถ. ๑-๐๐๓๗
วัดแห่งเจีย หมู่ที่ ๗ ตำบลสะเตงนอก อำเภอเมืองยะลา - บ้านเนินงาม หมู่ที่ ๓ ตำบลเนินงาม อำเภอรามัน
จังหวัดยะลา โดยวิธีคัดเลือก

ด้วย องค์การบริหารส่วนจังหวัดยะลา มีความประสงค์จะ จ้างก่อสร้างโครงการก่อสร้างผิวทาง
คอนกรีตเสริมเหล็ก หมายเลขทางหลวง ยล.ถ. ๑-๐๐๓๗ วัดแห่งเจีย หมู่ที่ ๗ ตำบลสะเตงนอก อำเภอเมืองยะลา -
บ้านเนินงาม หมู่ที่ ๓ ตำบลเนินงาม อำเภอรามัน จังหวัดยะลา โดยวิธีคัดเลือก และเพื่อให้เป็นไปตามระเบียบ
กระทรวงการคลังว่าด้วยการจัดซื้อจัดจ้างและการบริหารพัสดุภาครัฐ พ.ศ. ๒๕๖๐ จึงแต่งตั้งรายชื่อต่อไปนี้เป็น
คณะกรรมการซื้อหรือจ้างโดยวิธีคัดเลือก คณะกรรมการตรวจรับพัสดุ และผู้ควบคุมงาน สำหรับการจ้างก่อสร้าง
โครงการก่อสร้างผิวทางคอนกรีตเสริมเหล็ก หมายเลขทางหลวง ยล.ถ. ๑-๐๐๓๗ วัดแห่งเจีย หมู่ที่ ๗ ตำบลสะเตงนอก
อำเภอเมืองยะลา - บ้านเนินงาม หมู่ที่ ๓ ตำบลเนินงาม อำเภอรามัน จังหวัดยะลา โดยวิธีคัดเลือก

คณะกรรมการซื้อหรือจ้างโดยวิธีคัดเลือก

๑. นายชัยศักดิ์ แสงวงผล ประธานกรรมการฯ

รองปลัดองค์การบริหารส่วนจังหวัดยะลา

๒. นางดารุณี สองแก้ว กรรมการ

หัวหน้าฝ่ายทะเบียนพัสดุและทรัพย์สิน

๓. นายอุสมาน ยูนี กรรมการ

ผู้ช่วยนายช่างสำรวจ

อำนาจและหน้าที่

๑. พิจารณาคุณสมบัติของผู้ประกอบการที่มายื่นข้อเสนอให้เป็นไปตามเงื่อนไขที่กำหนดในหนังสือ
เชิญชวน

๒. พิจารณาคัดเลือกผู้ประกอบการตามหลักเกณฑ์การพิจารณาข้อเสนอที่กำหนดไว้ในหนังสือเชิญ
ชวน

๓. รายงานผลการพิจารณาและเสนอความเห็น ต่อหัวหน้าหน่วยงานของรัฐ
การกำหนดระยะเวลาในการพิจารณาผลการเสนอราคา

กำหนดระยะเวลาในการพิจารณาผลการเสนอราคาให้แล้วเสร็จภายใน ๗ วัน นับถัดจากวันเสนอ
ราคา

คณะกรรมการตรวจรับพัสดุ

๑. นายเอกราช ยี่เส้น

ประธานกรรมการฯ

หัวหน้าฝ่ายสำรวจและออกแบบ

๒. นายชูโฮมี ชุมนุมพันธ์

กรรมการ

นายช่างโยธาอาวุโส

๓. นายอามัน ตาละ

กรรมการ

นายช่างโยธาชำนาญงาน

อำนาจและหน้าที่

ทำการตรวจรับพัสดุให้เป็นไปตามเงื่อนไขของสัญญาหรือข้อตกลงนั้น และถือปฏิบัติตามหนังสือคณะกรรมการวินิจฉัยปัญหาการจัดซื้อจัดจ้างและการบริหารพัสดุภาครัฐ กรมบัญชีกลาง ด่วนที่สุด ที่ กค (กวจ) ๐๔๐๕.๒/ว ๗๘ ลงวันที่ ๓๑ มกราคม ๒๕๖๕ เรื่อง อนุมัติยกเว้นและกำหนดแนวทางปฏิบัติตามกฎกระทรวงกำหนดพัสดุและวิธีการจัดซื้อจัดจ้างพัสดุที่รัฐต้องการส่งเสริมหรือสนับสนุน (ฉบับที่ ๒) พ.ศ. ๒๕๖๓

ผู้ควบคุมงาน

๑. นายอสมิต ตาละ

หัวหน้าผู้ควบคุมงาน

นายช่างโยธาชำนาญงาน

๒. นายนัศรุต เจ๊ะซู

ผู้ควบคุมงาน

ผู้ช่วยนายช่างโยธา

อำนาจและหน้าที่

ควบคุมงาน และรับผิดชอบคำนวณขอค่าชดเชยงานก่อสร้างตามสัญญาแบบปรับราคาได้ (ค่า K) รวมถึงกำหนดให้หัวหน้าผู้ควบคุมงานมีหน้าที่ในการตรวจสอบความชำรุดบกพร่องของงาน พร้อมรายงานผลผ่านเจ้าหน้าที่พัสดุทุก ๓ เดือน จนกว่าจะสิ้นภาระผูกพันตามสัญญาให้ทราบด้วย

สั่ง ณ วันที่ ๒๔ สิงหาคม พ.ศ. ๒๕๖๖

(นาย मुखตาร์ มะทา)

นายกองค์การบริหารส่วนจังหวัดยะลา