

สัญญาจ้างก่อสร้าง

สัญญาเลขที่ ๐๐๔๕๕/๒๕๖๖

สัญญาฉบับนี้ทำขึ้น ณ องค์การบริหารส่วนจังหวัดยะลา ตำบล/แขวง สะเตง อำเภอ/เขต เมืองยะลา จังหวัด ยะลา เมื่อวันที่ ๒๕ กันยายน ๒๕๖๖ ระหว่าง องค์การบริหารส่วนจังหวัดยะลา โดย นายมุขตาร์ มะทา ตำแหน่ง นายกองการบริหารส่วนจังหวัดยะลา ซึ่งต่อไปในสัญญานี้เรียกว่า "ผู้ว่าจ้าง" ฝ่ายหนึ่ง กับ ห้างหุ้นส่วนจำกัด เอ็น.เอ็น.พี.บิลดิ้งกรุ๊ป ซึ่งจดทะเบียนเป็นนิติบุคคล ณ สำนักงานทะเบียนหุ้นส่วนบริษัท จังหวัดยะลา กรมพัฒนาธุรกิจการค้า กระทรวงพาณิชย์ มีสำนักงานใหญ่อยู่ เลขที่ ๒๕๔/๑ ถนนสิโรธร ตำบล/แขวง สะเตง อำเภอ/เขต เมืองยะลา จังหวัด ยะลา โดยนางนวรรตน์ ทองคุปต์ หุ้นส่วนผู้จัดการ ผู้มีอำนาจลงนามผูกพันนิติบุคคลปรากฏตามหนังสือรับรองของ สำนักงานทะเบียนหุ้นส่วนบริษัท จังหวัดยะลา กรมพัฒนาธุรกิจการค้า กระทรวงพาณิชย์ ที่ ยล. ๐๐๐๕๓๗ ลงวันที่ ๑๒ พฤษภาคม ๒๕๖๖ แนบท้ายสัญญานี้ ซึ่งต่อไปในสัญญานี้เรียกว่า "ผู้รับจ้าง" อีกฝ่ายหนึ่ง

คู่สัญญาได้ตกลงกันมีข้อความดังต่อไปนี้

ข้อ ๑. ข้อตกลงว่าจ้าง

ผู้ว่าจ้างตกลงจ้างและผู้รับจ้างตกลงรับจ้างทำงาน จ้างก่อสร้างโครงการปรับปรุงอาคารเรียนโรงเรียนลำพะยาประชานุเคราะห์ ตำบลลำพะยา อำเภอเมืองยะลา จังหวัดยะลา (ตามแบบ อบจ.ที่กำหนด) ณ โรงเรียนลำพะยาประชานุเคราะห์ ตำบลลำพะยา อำเภอเมืองยะลา จังหวัดยะลา ตำบล/แขวง สะเตง อำเภอ/เขต เมืองยะลา จังหวัด ยะลา ตามข้อกำหนดและเงื่อนไขแห่งสัญญานี้รวมทั้งเอกสารแนบท้ายสัญญานี้

ผู้รับจ้างตกลงที่จะจัดหาแรงงานและวัสดุ เครื่องมือเครื่องใช้ ตลอดจนอุปกรณ์ต่างๆ ชนิดดีเพื่อใช้ในงานจ้างตามสัญญานี้

ข้อ ๒. เอกสารอันเป็นส่วนหนึ่งของสัญญา

เอกสารแนบท้ายสัญญาดังต่อไปนี้ให้ถือเป็นส่วนหนึ่งของสัญญานี้

๒.๑ ผนวก ๑ รายละเอียดแบบแปลน+แบบป้าย	จำนวน ๓ (สาม) หน้า
๒.๒ ผนวก ๒ ใบเสนอราคา+บันทึกการต่อรองราคา	จำนวน ๓ (สาม) หน้า
๒.๓ ผนวก ๓ รายละเอียดปริมาณงานและราคา	จำนวน ๒ (สอง) หน้า
๒.๔ ผนวก ๔ รายละเอียดการแบ่งงวดงาน	จำนวน ๑ (หนึ่ง) หน้า
๒.๕ ผนวก ๕ รายละเอียดสัญญาแบบปรับราคาได้ราคา ค่าK	จำนวน ๑ (หนึ่ง) หน้า
๒.๖ ผนวก ๖ รายละเอียดหนังสือรองรับผู้ประกอบการวิชาชีพควบคุมงาน+ หนังสือรับรองช่างควบคุมงานก่อสร้าง	จำนวน ๓ (สาม) หน้า
๒.๗ ผนวก ๗ เงื่อนไขรายละเอียดการใช้วัสดุในงานก่อสร้าง	จำนวน ๓ (สาม) หน้า
๒.๘ ผนวก ๘ การจัดทำแผนการทำงาน	จำนวน ๕ (ห้า) หน้า

(ลงชื่อ).....ผู้ว่าจ้าง
(นายมุขตาร์ มะทา)
นายกองการบริหารส่วนจังหวัดยะลา

(ลงชื่อ).....นางนวรรตน์ ทองคุปต์
หุ้นส่วนผู้จัดการ
เอ็น.เอ็น.พี. บิลดิ้งกรุ๊ป
GROUP LIMITED PARTNERSHIP

ความใดในเอกสารแนบท้ายสัญญาที่ขัดหรือแย้งกับข้อความในสัญญานี้ ให้ใช้ข้อความในสัญญานี้ บังคับ และในกรณีที่เอกสารแนบท้ายสัญญาขัดแย้งกันเอง ผู้รับจ้างจะต้องปฏิบัติตามคำวินิจฉัยของผู้ว่าจ้าง คำวินิจฉัยของผู้ว่าจ้างให้ถือเป็นที่สุด และผู้รับจ้างไม่มีสิทธิเรียกร้องค่าจ้าง ค่าเสียหายหรือค่าใช้จ่ายใดๆ เพิ่มเติมจากผู้ว่าจ้างทั้งสิ้น

ข้อ ๓. หลักประกันการปฏิบัติตามสัญญา

ในขณะที่ทำสัญญานี้ผู้รับจ้างได้นำหลักประกันเป็น เงินสด ตามใบเสร็จรับเงิน เลขที่ RCPT-๐๑๘๗๙/๖๖ ลงวันที่ ๒๕ กันยายน ๒๕๖๖ เป็นจำนวนเงิน ๕๔,๕๐๐.-บาท (ห้าหมื่นสี่พันห้าร้อยบาทถ้วน) ซึ่งเท่ากับ ร้อยละ ๕ (ห้า) ของราคาค่าจ้างตามสัญญา มามอบให้แก่ผู้ว่าจ้างเพื่อเป็นหลักประกันการปฏิบัติตามสัญญานี้

กรณีผู้รับจ้างใช้หนังสือค้ำประกันมาเป็นหลักประกันการปฏิบัติตามสัญญา หนังสือค้ำประกันดังกล่าว จะต้องออกโดยธนาคารที่ประกอบกิจการในประเทศไทย หรือโดยบริษัทเงินทุนหรือบริษัทเงินทุนหลักทรัพย์ที่ได้รับอนุญาตให้ ประกอบกิจการเงินทุนเพื่อการพาณิชย์และประกอบธุรกิจ ค้ำประกันตามประกาศของธนาคารแห่งประเทศไทย ตามรายชื่อ บริษัทเงินทุนที่ธนาคารแห่งประเทศไทยแจ้งเวียนให้ทราบตามแบบที่คณะกรรมการนโยบายการจัดซื้อจัดจ้างและการบริหาร พัสดุภาครัฐกำหนดหรืออาจเป็นหนังสือค้ำประกันอิเล็กทรอนิกส์ตามวิธีการที่กรมบัญชีกลางกำหนดก็ได้ และจะต้องมีอายุการค้ำ ประกันตลอดไปจนกว่าผู้รับจ้างพ้นข้อผูกพันตามสัญญานี้

หลักประกันที่ผู้รับจ้างนำมามอบให้ตามวรรคหนึ่ง จะต้องมีอายุครอบคลุมความรับผิดชอบของผู้รับ จ้างตลอดอายุสัญญา ถ้าหลักประกันที่ผู้รับจ้างนำมามอบให้ดังกล่าวลดลงหรือเสื่อมค่าลง หรือมีอายุไม่ครอบคลุมถึงความรับผิด ของผู้รับจ้างตลอดอายุสัญญา ไม่ว่าจะด้วยเหตุใดๆ ก็ตาม รวมถึงกรณี ผู้รับจ้างส่งมอบงานล่าช้าเป็นเหตุให้ระยะเวลาแล้วเสร็จหรือ วันครบกำหนดความรับผิดในความชำรุดบกพร่องตามสัญญาเปลี่ยนแปลงไป ไม่ว่าจะเกิดขึ้นคราวใด ผู้รับจ้างต้องหาหลักประกัน ใหม่หรือหลักประกันเพิ่มเติมให้มีจำนวนครบถ้วนตามวรรคหนึ่งนำมามอบให้แก่ผู้ว่าจ้างภายใน ๑๕ (สิบห้า) วัน นับถัดจากวันที่ได้ รับแจ้งเป็นหนังสือจากผู้ว่าจ้าง

หลักประกันที่ผู้รับจ้างนำมามอบไว้ตามข้อนี้ ผู้ว่าจ้างจะคืนให้แก่ผู้รับจ้าง โดยไม่มีดอกเบี้ย เมื่อผู้รับ จ้างพ้นจากข้อผูกพัน และความรับผิดชอบทั้งปวงตามสัญญานี้แล้ว

ข้อ ๔ (ข) ค่าจ้างและการจ่ายเงิน

ผู้ว่าจ้าง ตกลงจ่าย และผู้รับจ้างตกลงรับเงินค่าจ้างจำนวนเงิน ๑,๐๙๐,๐๐๐.๐๐ บาท (หนึ่งล้านเก้า หมื่นบาทถ้วน) ซึ่งได้รวมภาษีมูลค่าเพิ่ม จำนวน ๗๑,๓๐๘.๔๑ บาท (เจ็ดหมื่นหนึ่งพันสามร้อยแปดบาทสี่สิบเอ็ดสตางค์) ตลอด จน ภาษีอากรอื่น ๆ และค่าใช้จ่ายทั้งปวงด้วยแล้ว โดยถือราคาเหมารวม เป็นเกณฑ์ และกำหนดการจ่ายเงิน เป็นงวด ๆ ดังนี้
งวดที่ ๑ เป็นจำนวนเงิน ๔๓๖,๐๐๐.๐๐ บาท (สี่แสนสามหมื่นหกพันบาทถ้วน) เมื่อผู้รับจ้างได้ปฏิบัติงาน ปรับปรุงอาคารเรียนโรงเรียนลำพะยาประชานุเคราะห์ ตำบลลำพะยา อำเภอเมืองยะลา จังหวัดยะลา เมื่อได้ดำเนินการส่งมอบ งาน งวดที่ ๑ ให้แล้วเสร็จภายใน วันที่ ๗ กุมภาพันธ์ ๒๕๖๗

(ลงชื่อ).....ผู้ว่าจ้าง
(นายมุขตาร์ มะทา)
นายกองค์การบริหารส่วนจังหวัดยะลา

(ลงชื่อ).....
(นางนวิรัตน์ คุ้มบุตร)
B.G.P.
BUILDING GROUP LIMITED PARTNERSHIP

งวดที่ ๒ (งวดสุดท้าย) เป็นจำนวนเงิน ๖๕๔,๐๐๐.๐๐ บาท (หกแสนห้าหมื่นสี่พันบาทถ้วน) เมื่อผู้รับจ้าง ได้ปฏิบัติงานทั้งหมด ให้แล้วเสร็จเรียบร้อย ตามสัญญา รวมทั้ง ทำสถานที่ก่อสร้าง ให้สะอาดเรียบร้อย ตามที่กำหนดไว้ ในข้อ ๒๐ ให้แล้วเสร็จภายในวันที่ ๒๑ มิถุนายน ๒๕๖๗

ข้อ ๕. เงินค่าจ้างล่วงหน้า

ผู้ว่าจ้างตกลงจ่ายเงินค่าจ้างล่วงหน้าให้แก่ผู้รับจ้างเป็นจำนวนเงิน - บาท ซึ่งเท่ากับร้อยละ - ของราคา ค่าจ้าง ตามสัญญาที่ระบุไว้ ในข้อ ๔

เงินค่าจ้างล่วงหน้าดังกล่าวจะจ่ายให้ภายหลังจากที่ผู้รับจ้างได้วางหลักประกันการรับเงินค่าจ้างล่วงหน้าเป็นหนังสือค้ำประกันหรือหนังสือค้ำประกันอิเล็กทรอนิกส์ของธนาคารภายในประเทศ หรือพันธบัตรรัฐบาลไทย ตามจำนวนเงินค่าจ้างล่วงหน้านั้นให้แก่ผู้ว่าจ้าง ผู้รับจ้างจะต้องออกใบเสร็จรับเงินค่าจ้างล่วงหน้า ตามแบบที่ผู้ว่าจ้างกำหนดให้ และผู้รับจ้างตกลงที่จะกระทำตามเงื่อนไขอันเกี่ยวกับการใช้จ่ายและการใช้คืนเงินค่าจ้างล่วงหน้าดังกล่าวนี้

๕.๑ ผู้รับจ้างจะใช้เงินค่าจ้างล่วงหน้าเพื่อเป็นค่าใช้จ่ายในการปฏิบัติงานตามสัญญาเท่านั้น หากผู้รับจ้างใช้จ่ายเงินค่าจ้างล่วงหน้า หรือส่วนใดส่วนหนึ่งของเงินค่าจ้างล่วงหน้าในทางอื่นผู้ว่าจ้างอาจจะเรียกเงินค่าจ้างล่วงหน้าคืนจากผู้รับจ้างหรือบังคับเอาจากหลักประกันการรับเงินค่าจ้างล่วงหน้าได้ทันที

๕.๒ เมื่อผู้ว่าจ้างเรียกร้อง ผู้รับจ้างต้องแสดงหลักฐานการใช้จ่ายเงินค่าจ้างล่วงหน้าเพื่อพิสูจน์ว่าได้เป็นไปตามข้อ ๕.๑ ภายในกำหนด ๑๕ (สิบห้า) วัน นับถัดจากวันได้รับแจ้งเป็นหนังสือจากผู้ว่าจ้าง หากผู้รับจ้างไม่อาจแสดงหลักฐานดังกล่าวภายในกำหนด ๑๕ (สิบห้า) วัน ผู้ว่าจ้างอาจเรียกเงินค่าจ้างล่วงหน้าคืนจากผู้รับจ้าง หรือบังคับเอาจากหลักประกันการรับเงินค่าจ้างล่วงหน้าได้ทันที

๕.๓ (ข) (สำหรับสัญญาที่เป็นราคาเหมารวม)

ในการจ่ายเงินค่าจ้างให้แก่ผู้รับจ้างตามข้อ ๔ ผู้ว่าจ้างจะหักเงินค่าจ้างในแต่ละงวดเพื่อชดใช้คืนเงินค่าจ้างล่วงหน้าไว้จำนวนร้อยละ - ของจำนวนเงินค่าจ้างในแต่ละงวดจนกว่าจำนวนเงินไว้จะครบตามจำนวนเงินที่หักค่าจ้างล่วงหน้าจากผู้รับจ้างได้รับไปแล้ว ยกเว้นค่าจ้างงวดสุดท้ายจะหักไว้เป็นจำนวนเท่ากับจำนวนเงินค่าจ้างล่วงหน้าที่เหลือทั้งหมด

๕.๔ เงินจำนวนใด ๆ ก็ตามที่ผู้รับจ้างจะต้องจ่ายให้แก่ผู้ว่าจ้างเพื่อชำระหนี้หรือเพื่อชดใช้ความรับผิดต่างๆ ตามสัญญา ผู้ว่าจ้างจะหักเอาจากเงินค่าจ้างงวดที่จะจ่ายให้แก่ผู้รับจ้างก่อนที่จะหักชดใช้คืนเงินค่าจ้างล่วงหน้า

๕.๕ ในกรณีที่มีการบอกเลิกสัญญา หากเงินค่าจ้างล่วงหน้าที่เหลือเกินกว่าจำนวนเงินที่ผู้รับจ้างจะได้รับหลังจากหักชดใช้ในกรณีอื่นแล้ว ผู้รับจ้างจะต้องจ่ายคืนเงินจำนวนที่เหลือนั้นให้แก่ผู้ว่าจ้าง ภายใน ๗ (เจ็ด) วัน นับถัดจากวันได้รับแจ้งเป็นหนังสือจากผู้ว่าจ้าง

๕.๖ (ข) (สำหรับสัญญาที่เป็นราคาเหมารวม)

ผู้ว่าจ้างจะคืนหลักประกันการรับเงินค่าจ้างล่วงหน้าให้แก่ผู้รับจ้าง ต่อเมื่อผู้ว่าจ้างได้หักเงินค่าจ้างไว้ครบจำนวนเงินค่าจ้างล่วงหน้าตามข้อ ๕.๓ (ข) แล้ว เว้นแต่ในกรณีดังต่อไปนี้ ผู้รับจ้างมีสิทธิขอคืนหลักประกันการรับเงินค่าจ้างล่วงหน้าบางส่วนก่อนได้

(ลงชื่อ).....
(นายมนตรี มหา)
นายกองค์การบริหารส่วนจังหวัดยะลา

(ลงชื่อ).....
บริษัท น.บ.บ. จำกัด
BUILDING GROUP LIMITED PARTNERSHIP

(๑) กรณีผู้รับจ้างวางหลักประกันการรับเงินค่าจ้างล่วงหน้าไว้ฉบับเดียว หากผู้ว่าจ้างได้หักเงินค่าจ้างล่วงหน้าไปแล้ว ผู้รับจ้างมีสิทธิขอคืนหลักประกันการรับเงินค่าจ้างล่วงหน้าในส่วนที่ผู้ว่าจ้างได้หักเงินค่าจ้างล่วงหน้าไปแล้วนั้น โดยผู้รับจ้างจะต้องนำหลักประกันการรับเงินค่าจ้างล่วงหน้าฉบับใหม่ที่มีมูลค่าเท่ากับเงินค่าจ้างล่วงหน้าที่เหลืออยู่มาวางให้แก่ผู้ว่าจ้าง

(๒) กรณีผู้รับจ้างได้วางหลักประกันการรับเงินค่าจ้างล่วงหน้าไว้หลายฉบับ ซึ่งแต่ละฉบับมีมูลค่าเท่ากับจำนวนเงินค่าจ้างล่วงหน้าที่ผู้ว่าจ้างจะต้องหักไว้ในแต่ละงวด หากผู้ว่าจ้างได้หักเงินค่าจ้างล่วงหน้าในงวดใดแล้ว ผู้รับจ้างมีสิทธิขอคืนหลักประกันการรับเงินค่าจ้างล่วงหน้าในงวดนั้นได้

ข้อ ๖. การหักเงินประกันผลงาน

ในการจ่ายเงินค่าจ้างให้แก่ผู้รับจ้างแต่ละงวด ผู้ว่าจ้างจะหักเงินจำนวนร้อยละ - ของเงินที่ต้องจ่ายในงวดนั้นเพื่อเป็นประกันผลงาน ในกรณีที่เงินประกันผลงานถูกหักไว้แล้วเป็นจำนวนเงินไม่ต่ำกว่า - บาท ผู้รับจ้างมีสิทธิที่จะขอเงินประกันผลงานคืน โดยนำหนังสือคำประกันของธนาคารหรือหนังสือคำประกันอิเล็กทรอนิกส์ซึ่งออกโดยธนาคารภายในประเทศมามอบให้ผู้ว่าจ้างเพื่อเป็นหลักประกันแทนก็ได้

ผู้ว่าจ้างจะคืนเงินประกันผลงาน และ/หรือหนังสือคำประกันของธนาคารดังกล่าวตามวรรคหนึ่งโดยไม่มีดอกเบี้ยให้แก่ผู้รับจ้างพร้อมกับการจ่ายเงินค่าจ้างงวดสุดท้าย

ข้อ ๗ (ข) กำหนดเวลาแล้วเสร็จและสิทธิของผู้ว่าจ้างในการบอกเลิกสัญญา

ผู้รับจ้างต้องเริ่มทำงานที่รับจ้างภายในวันที่ ๒๖ กันยายน ๒๕๖๖ และจะต้องทำงานให้แล้วเสร็จบริบูรณ์ภายในวันที่ ๒๑ มิถุนายน ๒๕๖๗ ถ้าผู้รับจ้างมิได้ลงมือทำงานภายในกำหนดเวลา หรือไม่สามารถทำงานให้แล้วเสร็จตามกำหนดเวลา หรือมีเหตุให้เชื่อได้ว่าผู้รับจ้างไม่สามารถทำงานให้แล้วเสร็จภายในกำหนดเวลา หรือจะแล้วเสร็จล่าช้าเกินกว่ากำหนดเวลา หรือผู้รับจ้างทำผิดสัญญาข้อใดข้อหนึ่ง หรือตกเป็นผู้ถูกพิทักษ์ทรัพย์เด็ดขาด หรือตกเป็นผู้ล้มละลาย หรือเพิกเฉยไม่ปฏิบัติตามคำสั่งของคณะกรรมการตรวจรับพัสดุหรือผู้ควบคุมงานหรือบริษัทที่ปรึกษาซึ่งได้รับมอบอำนาจจากผู้ว่าจ้าง ผู้ว่าจ้างมีสิทธิที่จะบอกเลิกสัญญานี้ได้ และมีสิทธิจ้างผู้รับจ้างรายใหม่เข้าทำงานของผู้รับจ้างให้ลุล่วงไปด้วย การใช้สิทธิบอกเลิกสัญญานี้ไม่กระทบสิทธิของผู้ว่าจ้างที่จะเรียกร้องค่าเสียหายจากผู้รับจ้าง

การที่ผู้ว่าจ้างไม่ใช้สิทธิเลิกสัญญาดังกล่าวข้างต้นไม่เป็นเหตุให้ผู้รับจ้างพ้นจากความรับผิดชอบตามสัญญา

ข้อ ๘ ความรับผิดชอบในความชำรุดบกพร่องของงานจ้าง

เมื่องานแล้วเสร็จบริบูรณ์ และผู้ว่าจ้างได้รับมอบงานจากผู้รับจ้างหรือจากผู้รับจ้างรายใหม่ ในกรณีที่มีการบอกเลิกสัญญาตามข้อ ๗ หากมีเหตุชำรุดบกพร่องหรือเสียหายเกิดขึ้นจากการจ้างนี้ ภายในกำหนด ๒ (สอง) ปี นับถัดจากวันที่ได้รับมอบงานดังกล่าว ซึ่งความชำรุดบกพร่องหรือเสียหายนั้นเกิดจากความบกพร่องของผู้รับจ้างอันเกิดจากการใช้วัสดุที่ไม่ถูกต้องหรือทำไว้ไม่เรียบร้อย หรือทำไม่ถูกต้องตามมาตรฐานแห่งหลักวิชา ผู้รับจ้างจะต้องรีบทำการแก้ไข ให้เป็นที่เรียบร้อยโดยไม่ชักช้า โดยผู้ว่าจ้างไม่ต้องออกเงินใดๆ ในการนี้ทั้งสิ้น หากผู้รับจ้างไม่กระทำการดังกล่าวภายในกำหนด ๑๕ (สิบห้า) วัน นับถัดจากวันที่ได้รับแจ้งเป็นหนังสือจาก ผู้ว่าจ้างหรือไม่ทำการแก้ไขให้ถูกต้องเรียบร้อยภายในเวลาที่ผู้ว่าจ้างกำหนด ให้ผู้ว่าจ้างมีสิทธิที่จะทำการนั้นเองหรือจ้างผู้อื่นให้ทำงานนั้น โดยผู้รับจ้างต้องเป็นผู้ออกค่าใช้จ่ายเองทั้งสิ้น

(ลงชื่อ).....ผู้ว่าจ้าง
(นาย मुखตาร์ มะทา)
(นายกองค์การบริหารส่วนจังหวัดยะลา)

(ลงชื่อ).....
(นางนรรคน ทวีศักดิ์)

ในกรณีเร่งด่วนจำเป็นต้องรีบแก้ไขเหตุชำรุดบกพร่องหรือเสียหายโดยเร็ว และไม่อาจรอให้ผู้รับจ้างแก้ไข ในระยะเวลาที่กำหนดไว้ตามวรรคหนึ่งได้ ผู้ว่าจ้างมีสิทธิเข้าจัดการแก้ไขเหตุชำรุดบกพร่องหรือเสียหายนั้นเอง หรือจ้างผู้อื่นให้ ซ่อมแซมความชำรุดบกพร่องหรือเสียหาย โดยผู้รับจ้าง ต้องรับผิดชอบชำระค่าใช้จ่ายทั้งหมด

การที่ผู้ว่าจ้างทำการนั้นเอง หรือจ้างผู้อื่นให้ทำงานนั้นแทนผู้รับจ้าง ไม่ทำให้ผู้รับจ้าง หลุดพ้นจาก ความรับผิดชอบตามสัญญา หากผู้รับจ้างไม่ชดใช้ค่าใช้จ่ายหรือค่าเสียหายตามที่ผู้ว่าจ้างเรียกร้องผู้ว่าจ้างมีสิทธิบังคับจากหลักประกันการ ปฏิบัติตามสัญญาได้

ข้อ ๙ การจ้างช่วง

ผู้รับจ้างจะต้องไม่เอางานทั้งหมดหรือแต่บางส่วนแห่งสัญญานี้ไปจ้างช่วงอีกทอดหนึ่ง เว้นแต่การจ้างช่วง งานแต่บางส่วนที่ได้รับอนุญาตเป็นหนังสือจากผู้ว่าจ้างแล้ว การที่ผู้ว่าจ้างได้อนุญาตให้จ้างช่วงงานแต่บางส่วนดังกล่าวนี้ ไม่เป็น เหตุให้ผู้รับจ้างหลุดพ้นจาก ความรับผิดชอบหรือพันธะหน้าที่ตามสัญญานี้ และผู้รับจ้างจะยังคงต้องรับผิดชอบในความผิดและความ ประมาทเลินเล่อของผู้รับจ้างช่วง หรือของตัวแทนหรือลูกจ้างของผู้รับจ้างช่วงนั้นทุกประการ

กรณีผู้รับจ้างไปจ้างช่วงงานแต่บางส่วนโดยฝ่าฝืนความในวรรคหนึ่ง ผู้รับจ้างต้องชำระค่าปรับให้แก่ผู้ว่า จ้างเป็นจำนวนเงินในอัตราร้อยละ ๑๐ (สิบ) ของวงเงินของงานที่จ้างช่วงตามสัญญา ทั้งนี้ ไม่ตัดสิทธิผู้ว่าจ้างในการบอกเลิก สัญญา

ข้อ ๑๐ การควบคุมงานของผู้รับจ้าง

ผู้รับจ้างจะต้องควบคุมงานที่รับจ้างอย่างเอาใจใส่ ด้วยประสิทธิภาพและความชำนาญ และในระหว่าง ทำงานที่รับจ้างจะต้องจัดให้มีผู้แทนซึ่งทำงานเต็มเวลาเป็นผู้รับผิดชอบควบคุมงานของ ผู้รับจ้าง ผู้แทนดังกล่าวจะต้องได้รับมอบ อำนาจจากผู้รับจ้าง คำสั่งหรือคำแนะนำต่างๆ ที่ผู้ว่าจ้าง คณะกรรมการตรวจรับพัสดุ ผู้ควบคุมงาน หรือบริษัทที่ปรึกษาที่ผู้ว่า จ้างแต่งตั้ง ได้แจ้งแก่ผู้แทนเช่นว่านั้น ให้ถือว่าเป็นคำสั่งหรือคำแนะนำที่ได้แจ้งแก่ผู้รับจ้าง การแต่งตั้งผู้แทนตามข้อนี้จะต้องทำ เป็นหนังสือและต้องได้รับความเห็นชอบเป็นหนังสือ จากผู้ว่าจ้าง การเปลี่ยนตัวหรือแต่งตั้งผู้แทนใหม่จะทำได้หากไม่ได้รับ ความเห็นชอบ เป็นหนังสือจากผู้ว่าจ้างก่อน

ผู้ว่าจ้างมีสิทธิที่จะขอให้เปลี่ยนตัวผู้แทนตามวรรคหนึ่ง โดยแจ้งเป็นหนังสือไปยังผู้รับจ้าง และผู้รับจ้างจะ ต้องทำการเปลี่ยนตัวผู้แทนนั้นโดยพลัน โดยไม่คิดค่าจ้างหรือราคาเพิ่มหรืออ้างเป็นเหตุเพื่อขยายอายุสัญญาอันเนื่องมาจากเหตุนี้

ข้อ ๑๑ ความรับผิดชอบของผู้รับจ้าง

ผู้รับจ้างจะต้องรับผิดชอบต่ออุบัติเหตุ ความเสียหาย หรือภัยอันตรายใดๆ อันเกิดจาก การปฏิบัติงานของผู้รับ จ้าง และจะต้องรับผิดชอบต่อความเสียหายจากการกระทำของลูกจ้างหรือตัวแทน ของผู้รับจ้าง และจากการปฏิบัติงานของผู้รับจ้าง ช่วงด้วย (ถ้ามี)

ความเสียหายใดๆ อันเกิดแก่งานที่ผู้รับจ้างได้ทำขึ้น แม้จะเกิดขึ้นเพราะเหตุสุดวิสัย ก็ตาม ผู้รับจ้างจะต้อง รับผิดชอบโดยซ่อมแซมให้คืนดีหรือ เปลี่ยนใหม่โดยค่าใช้จ่ายของผู้รับจ้างเอง เว้นแต่ความเสียหายนั้นเกิดจากความผิดของผู้ ว่าจ้าง ทั้งนี้ ความรับผิดชอบของผู้รับจ้างดังกล่าวในข้อนี้จะสิ้นสุดลงเมื่อผู้ว่าจ้างได้รับมอบงานครั้งสุดท้าย ซึ่งหลังจากนั้นผู้รับจ้างคง ต้องรับผิดชอบเพียงในกรณีชำรุดบกพร่อง หรือความเสียหายดังกล่าวในข้อ ๘ เท่านั้น

(ลงชื่อ).....ผู้ว่าจ้าง
(นาย मुखตาร์ มะทา)
นายกองค์การบริหารส่วนจังหวัดยะลา

(ลงชื่อ).....ผู้รับจ้าง
(นางนารัตน์ คุ้มคุด)
M.A.L.P. GROUP LIMITED PARTNERSHIP

ผู้รับจ้างจะต้องรับผิดชอบต่อบุคคลภายนอกในความเสียหายใดๆ อันเกิดจาก การปฏิบัติงานของผู้รับจ้าง หรือ ลูกจ้างหรือตัวแทนของผู้รับจ้าง รวมถึงผู้รับจ้างช่วง (ถ้ามี) ตามสัญญาฯ นี้ หากผู้ว่าจ้างถูกเรียกร้องหรือฟ้องร้องหรือต้องชดใช้ค่าเสียหายให้แก่บุคคลภายนอกไปแล้ว ผู้รับจ้างจะต้อง ดำเนินการใดๆ เพื่อให้มีการว่าต่างแก้ต่างให้แก่ผู้ว่าจ้างโดยค่าใช้จ่ายของผู้รับจ้างเอง รวมทั้งผู้รับจ้างจะต้องชดใช้ค่าเสียหายนั้นๆ ตลอดจนค่าใช้จ่ายใดๆ อันเกิดจากการถูกเรียกร้องหรือถูกฟ้องร้องให้แก่ผู้ว่าจ้างทันที

ข้อ ๑๒ การจ่ายเงินแก่ลูกจ้าง

ผู้รับจ้างจะต้องจ่ายเงินแก่ลูกจ้างที่ผู้รับจ้างได้จ้างมาในอัตราและตามกำหนดเวลา ที่ผู้รับจ้างได้ตกลงหรือทำสัญญาไว้ต่อลูกจ้างดังกล่าว

ถ้าผู้รับจ้างไม่จ่ายเงินค่าจ้างหรือค่าทดแทนอื่นใดแก่ลูกจ้างดังกล่าวในวรรคหนึ่ง ผู้ว่าจ้างมีสิทธิที่จะเอาเงินค่าจ้างที่จะต้องจ่ายแก่ผู้รับจ้างมาจ่ายให้แก่ลูกจ้างของผู้รับจ้างดังกล่าว และให้ถือว่าผู้ว่าจ้างได้จ่ายเงินจำนวนนั้นเป็นค่าจ้างให้แก่ผู้รับจ้างตามสัญญาแล้ว

ผู้รับจ้างจะต้องจัดให้มีประกันภัยสำหรับลูกจ้างทุกคนที่จ้างมาทำงาน โดยให้ครอบคลุมถึงความรับผิดชอบของลูกจ้าง รวมทั้งผู้รับจ้างช่วง (ถ้ามี) ในกรณีความเสียหายที่คิดค่าสินไหมทดแทนได้ตามกฎหมาย ซึ่งเกิดจากอุบัติเหตุหรือภัยอันตรายใดๆ ต่อลูกจ้างหรือบุคคลอื่น ที่ผู้รับจ้างหรือผู้รับจ้างช่วงจ้างมาทำงาน ผู้รับจ้างจะต้องส่งมอบกรมธรรม์ประกันภัยดังกล่าว พร้อมทั้งหลักฐานการชำระเบี้ยประกันให้แก่ผู้ว่าจ้างเมื่อผู้ว่าจ้างเรียกร้อง

ข้อ ๑๓ การตรวจงานจ้าง

ถ้าผู้ว่าจ้างแต่งตั้งคณะกรรมการตรวจรับพัสดุ ผู้ควบคุมงาน หรือบริษัท ที่ปรึกษา เพื่อควบคุมการทำงานของลูกจ้าง คณะกรรมการตรวจ รับพัสดุ ผู้ควบคุมงาน หรือบริษัทที่ปรึกษานั้น มีอำนาจเข้าไปตรวจการงานในโรงงานและสถานที่ก่อสร้างได้ตลอดเวลา และผู้รับจ้างจะต้องอำนวยความสะดวกและให้ความช่วยเหลือในการนั้นตามสมควร

การที่มีคณะกรรมการตรวจรับพัสดุ ผู้ควบคุมงาน หรือบริษัทที่ปรึกษานั้น หากทำให้ผู้รับจ้างพ้นความรับผิดชอบตามสัญญาฯ นี้ข้อใดข้อหนึ่งไม่

ข้อ ๑๔ แบบรูปและรายการละเอียดคลาดเคลื่อน

ผู้รับจ้างรับรองว่าได้ตรวจสอบและทำความเข้าใจในแบบรูปและรายการละเอียดโดยถี่ถ้วนแล้ว หากปรากฏว่าแบบรูปและรายการละเอียดนั้นผิดพลาดหรือคลาดเคลื่อน ไปจากหลักการทางวิศวกรรมหรือทางเทคนิค ผู้รับจ้างตกลงที่จะปฏิบัติตามคำวินิจฉัยของผู้ว่าจ้าง คณะกรรมการตรวจรับพัสดุ ผู้ควบคุมงาน หรือบริษัทที่ปรึกษาที่ผู้ว่าจ้างแต่งตั้ง เพื่อให้งานแล้วเสร็จบริบูรณ์ คำวินิจฉัยดังกล่าวให้ถือเป็นที่สุด โดยผู้รับจ้างจะคิดค่าจ้าง ค่าเสียหาย หรือค่าใช้จ่ายใดๆ เพิ่มขึ้น จากผู้ว่าจ้างหรือขอขยายอายุสัญญาไม่ได้

ข้อ ๑๕ การควบคุมงานโดยผู้ว่าจ้าง

ผู้รับจ้างตกลงว่าคณะกรรมการตรวจรับพัสดุ ผู้ควบคุมงาน หรือบริษัท ที่ปรึกษาที่ผู้ว่าจ้างแต่งตั้ง มีอำนาจที่จะตรวจสอบและควบคุมงานเพื่อให้เป็นไปตาม สัญญาฯ นี้ และมีอำนาจที่จะสั่งให้แก้ไขเปลี่ยนแปลงเพิ่มเติม หรือตัดทอนซึ่งงานตามสัญญาฯ นี้ หากผู้รับจ้างขัดขืน ไม่ปฏิบัติตาม ผู้ว่าจ้าง คณะกรรมการตรวจ รับพัสดุ ผู้ควบคุมงาน หรือบริษัทที่ปรึกษา มีอำนาจ ที่จะสั่งให้หยุดการนั้นชั่วคราวได้ ความล่าช้าในกรณีเช่นนี้ ผู้รับจ้างจะถือเป็นเหตุขอขยายระยะเวลา การปฏิบัติงานตามสัญญาหรือเรียกร้องค่าเสียหายใดๆ ไม่ได้ทั้งสิ้น

(ลงชื่อ).....ผู้ว่าจ้าง

(นาย मुखตาร์ มะทา)

ผู้อำนวยการบริหารส่วนจังหวัดยะลา

(ลงชื่อ).....

นางนรรตน์ ทองคุด

(.....)



ข้อ ๑๖ งานพิเศษและการแก้ไขงาน

ผู้ว่าจ้างมีสิทธิที่จะสั่งเป็นหนังสือให้ผู้รับจ้างทำงานพิเศษซึ่งไม่ได้แสดงไว้หรือรวมอยู่ในเอกสารสัญญานี้ หากงานพิเศษนั้นๆ อยู่ในขอบข่ายทั่วไปแห่งวัตถุประสงค์ของสัญญานี้ นอกจากนี้ ผู้ว่าจ้างยังมีสิทธิสั่งให้เปลี่ยนแปลงหรือแก้ไข แบบรูปและข้อกำหนดต่างๆ ในเอกสารสัญญานี้ด้วย

อัตราค่าจ้างหรือราคาที่กำหนดใช้ในสัญญานี้ ให้กำหนดใช้สำหรับงานพิเศษ หรืองานที่เพิ่มเติมขึ้น หรือตัด ทอนลงทั้งปวงตามคำสั่งของผู้ว่าจ้าง หากในสัญญาไม่ได้กำหนดไว้ถึงอัตราค่าจ้าง หรือราคาใดๆ ที่จะนำมาใช้สำหรับงานพิเศษ หรืองานที่เพิ่มขึ้นหรือลดลงดังกล่าว ผู้ว่าจ้าง และผู้รับจ้างจะได้ตกลงกันที่จะกำหนดอัตราค่าจ้างหรือราคาที่เพิ่มขึ้นหรือลดลง รวมทั้งการขยายระยะเวลา (ถ้ามี) กันใหม่เพื่อความเหมาะสม ในกรณีที่ตกลงกันไม่ได้ ผู้ว่าจ้างจะกำหนดอัตราจ้าง หรือราคาตาม แต่ผู้ว่าจ้างจะเห็นว่าเหมาะสมและถูกต้อง ซึ่งผู้รับจ้างจะต้องปฏิบัติตามคำสั่งของผู้ว่าจ้างไปก่อนเพื่อมิให้เกิดความเสียหาย แก่งานที่จ้าง

ข้อ ๑๗ ค่าปรับ

หากผู้รับจ้างไม่สามารถทำงานให้แล้วเสร็จภายในเวลาที่กำหนดไว้ในสัญญาและผู้ว่าจ้างยังมีได้บอกเลิก สัญญา ผู้รับจ้างจะต้องชำระค่าปรับให้แก่ผู้ว่าจ้างเป็น จำนวนเงินวันละ ๑,๐๙๐.๐๐.-บาท (หนึ่งพันเก้าสิบบาทถ้วน) และจะต้อง ชำระค่าใช้จ่ายในการควบคุมงาน (ถ้ามี) ในเมื่อผู้ว่าจ้าง ต้องจ้างผู้ควบคุมงานอีกต่อหนึ่งเป็นจำนวนเงินวันละ ๔๕๐.๐๐ บาท (สี่ร้อยห้าสิบบาทถ้วน) นับถัดจากวันที่ครบกำหนดเวลาแล้วเสร็จของงานตามสัญญาหรือวันที่ผู้ว่าจ้างได้ขยายเวลาทำงานให้ จนถึงวันที่ทำงานแล้วเสร็จจริง นอกจากนี้ ผู้รับจ้างยอมให้ผู้ว่าจ้างเรียกค่าเสียหายอันเกิดขึ้นจากการที่ผู้รับจ้างทำงานล่าช้า เฉพาะส่วนที่เกินกว่าจำนวนค่าปรับและค่าใช้จ่ายดังกล่าวได้อีกด้วย

ในระหว่างที่ผู้ว่าจ้างยังมีได้บอกเลิกสัญญานี้ หากผู้ว่าจ้างเห็นว่าผู้รับจ้าง จะไม่สามารถปฏิบัติตามสัญญา ต่อไปได้ ผู้ว่าจ้างจะใช้สิทธิบอกเลิกสัญญาและใช้สิทธิตามข้อ ๑๘ ก็ได้ และถ้าผู้ว่าจ้างได้แจ้งข้อเรียกร้องไปยังผู้รับจ้างเมื่อครบ กำหนดเวลาแล้วเสร็จของงานขอให้ชำระค่าปรับแล้ว ผู้ว่าจ้างมีสิทธิที่จะปรับผู้รับจ้างจนถึงวันบอกเลิกสัญญาได้อีกด้วย

ข้อ ๑๘ สิทธิของผู้ว่าจ้างภายหลังบอกเลิกสัญญา

ในกรณีที่ผู้ว่าจ้างบอกเลิกสัญญา ผู้ว่าจ้างอาจทำงานนั้นเองหรือว่าจ้างผู้อื่นให้ทำงานนั้นต่อจนแล้วเสร็จ ก็ได้ ผู้ว่าจ้างหรือผู้รับจ้างทำงานนั้นต่อมีสิทธิใช้เครื่องใช้ในการก่อสร้าง สิ่งที่สร้างขึ้นชั่วคราวสำหรับงานก่อสร้าง และวัสดุต่างๆ ซึ่งเห็นว่าจะต้องสงวนเอาไว้เพื่อการปฏิบัติตามสัญญา ตามที่เห็นสมควร

ในกรณีดังกล่าว ผู้ว่าจ้างมีสิทธิริบหรือบังคับจากหลักประกันการปฏิบัติตามสัญญาทั้งหมด หรือบางส่วน ตามแต่จะเห็นสมควร นอกจากนั้น ผู้รับจ้างจะต้องรับผิดชอบในค่าเสียหายซึ่งเป็นจำนวน เกินกว่าหลักประกันการปฏิบัติตาม สัญญา รวมทั้งค่าใช้จ่ายที่เพิ่มขึ้น ในการทำงานนั้นต่อให้แล้วเสร็จตามสัญญา ตลอดจนค่าใช้จ่ายในการควบคุมงานเพิ่ม (ถ้ามี) ซึ่ง ผู้ว่าจ้างจะหัก เอาจากเงินประกันผลงานหรือจำนวนเงินใดๆ ที่จะจ่ายให้แก่ผู้รับจ้างก็ได้

(ลงชื่อ).....ผู้ว่าจ้าง
(นาย मुखตาร์ มะทา)
นายกองค์การบริหารส่วนจังหวัดยะลา

(ลงชื่อ).....ผู้รับจ้าง
นางนวรรตน์
N.M.P. BUILDING GROUP LIMITED PARTNERSHIP

ข้อ ๑๙. การบังคับค่าปรับ ค่าเสียหาย และค่าใช้จ่าย

ในกรณีที่ผู้รับจ้างไม่ปฏิบัติตามสัญญาข้อหนึ่งข้อใดด้วยเหตุใดๆ ก็ตาม จนเป็นเหตุให้เกิดค่าปรับ ค่าเสียหาย หรือค่าใช้จ่ายแก่ผู้ว่าจ้าง ผู้รับจ้างต้องชดเช้ค่าปรับ ค่าเสียหาย หรือค่าใช้จ่ายดังกล่าวให้แก่ผู้ว่าจ้างโดยสิ้นเชิงภายในกำหนด ๓๐ (สามสิบ) วัน นับถัดจากวันที่ได้รับแจ้งเป็นหนังสือจากผู้ว่าจ้าง หากผู้รับจ้างไม่ชดเช้ให้ถูกต้องครบถ้วนภายในระยะเวลาดังกล่าวให้ผู้ว่าจ้างมีสิทธิที่จะหักเอาจากจำนวนเงินค่าจ้างที่ต้องชำระ หรือจากเงินประกันผลงาน ของผู้รับจ้าง หรือบังคับจากหลักประกันการปฏิบัติตามสัญญาได้ทันที

หากค่าปรับ ค่าเสียหาย หรือค่าใช้จ่ายที่บังคับจากเงินค่าจ้างที่ต้องชำระ เงินประกันผลงาน หรือหลักประกันการปฏิบัติตามสัญญาแล้วยังไม่เพียงพอ ผู้รับจ้างยินยอมชำระส่วนที่เหลือ ที่ยังขาดอยู่จนครบถ้วนตามจำนวนค่าปรับ ค่าเสียหาย หรือค่าใช้จ่ายนั้น ภายในกำหนด ๓๐ (สามสิบ) วัน นับถัดจากวันที่ได้รับแจ้งเป็นหนังสือจากผู้ว่าจ้าง

หากมีเงินค่าจ้างตามสัญญาที่หักไว้จ่ายเป็นค่าปรับ ค่าเสียหาย หรือค่าใช้จ่ายแล้วยังเหลืออยู่อีกเท่าใด ผู้ว่าจ้างจะคืนให้แก่ผู้รับจ้างทั้งหมด

ข้อ ๒๐ การทำบริเวณก่อสร้างให้เรียบร้อย

ผู้รับจ้างจะต้องรักษาบริเวณสถานที่ปฏิบัติงานตามสัญญานี้ รวมทั้งโรงงานหรือ สิ่งอำนวยความสะดวกในการทำงานของผู้รับจ้าง ลูกจ้าง ตัวแทน หรือผู้รับจ้างช่วง (ถ้ามี) ให้สะอาด ปลอดภัย และมีประสิทธิภาพในการใช้งานตลอดระยะเวลาการจ้าง และเมื่อทำงานเสร็จสิ้นแล้วจะต้องขนย้ายบรรดาเครื่องใช้ในการทำงานจ้างรวมทั้งวัสดุ ขยะมูลฝอย และสิ่งก่อสร้างชั่วคราวต่างๆ (ถ้ามี) ทั้งจะต้องกลบเกลี่ยพื้นดินให้เรียบร้อยเพื่อให้บริเวณทั้งหมดอยู่ในสภาพที่สะอาดและใช้การได้ทันที

ข้อ ๒๑ การงดหรือลดค่าปรับ หรือการขยายเวลาปฏิบัติงานตามสัญญา

ในกรณีที่มิเหตุเกิดจากความผิดหรือความบกพร่องของฝ่ายผู้ว่าจ้าง หรือเหตุสุดวิสัย หรือเกิดจากพฤติการณ์อันหนึ่งอันใดที่ผู้รับจ้างไม่ต้องรับผิดชอบตามกฎหมาย หรือเหตุอื่นตามที่กำหนด ในกฎกระทรวง ซึ่งออกตามความในกฎหมายว่าด้วยการจัดซื้อจัดจ้างและการบริหารพัสดุภาครัฐ ทำให้ผู้รับจ้างไม่สามารถทำงานให้แล้วเสร็จตามเงื่อนไขและกำหนดเวลาแห่งสัญญานี้ได้ ผู้รับจ้างจะต้องแจ้งเหตุหรือพฤติการณ์ดังกล่าวพร้อมหลักฐานเป็นหนังสือให้ผู้ว่าจ้างทราบ เพื่อของดหรือลดค่าปรับ หรือขยายเวลาทำงานออกไปภายใน ๑๕ (สิบห้า) วันนับถัดจากวันที่เหตุนั้นสิ้นสุดลง หรือตามที่กำหนดในกฎกระทรวงดังกล่าว แล้วแต่กรณี

ถ้าผู้รับจ้างไม่ปฏิบัติให้เป็นไปตามความในวรรคหนึ่ง ให้ถือว่าผู้รับจ้างได้สละสิทธิเรียกร้อง ในการที่จะของดหรือลดค่าปรับ หรือขยายเวลาทำงานออกไปโดยไม่มีเงื่อนไขใดๆ ทั้งสิ้น เว้นแต่ กรณีเหตุเกิดจากความผิดหรือความบกพร่องของฝ่ายผู้ว่าจ้าง ซึ่งมีหลักฐานชัดเจน หรือผู้ว่าจ้างทราบดี อยู่แล้วตั้งแต่นั้น

การงดหรือลดค่าปรับ หรือขยายกำหนดเวลาทำงานตามวรรคหนึ่ง อยู่ในดุลพินิจของผู้ว่าจ้างที่จะพิจารณาตามที่เห็นสมควร

(ลงชื่อ).....ผู้ว่าจ้าง
(นาย मुखตาริ มะทา)
นายกองค์การบริหารส่วนจังหวัดยะลา

(ลงชื่อ).....นางนารัตติ.....
(นางนารัตติ.....)
N.A.P.
N.A.P. GROUP LIMITED PARTNERSHIP

ข้อ ๒๒. การใช้เรือไทย

ในการปฏิบัติตามสัญญาฯ หากผู้รับจ้างจะต้องส่งหรือนำเข้าของเข้ามาจากต่างประเทศรวมทั้งเครื่องมือและอุปกรณ์ที่ต้องนำเข้ามาเพื่อปฏิบัติงานตามสัญญา ไม่ว่าผู้รับจ้างจะเป็นผู้นำของเข้ามาเองหรือนำเข้ามาโดยผ่านตัวแทนหรือบุคคลอื่นใด ถ้าสิ่งของนั้นต้องนำเข้ามาโดยทางเรือในเส้นทางเดินเรือที่มีเรือไทยเดินอยู่และสามารถให้บริการรับขนได้ตามที่รัฐมนตรีว่าการกระทรวงคมนาคมประกาศกำหนด ผู้รับจ้างต้องจัดการให้สิ่งของดังกล่าวบรรทุกโดยเรือไทยหรือเรือที่มีสิทธิเช่นเดียวกับเรือไทยจากต่างประเทศมายังประเทศไทยเว้นแต่จะได้รับอนุญาตจากกรมเจ้าท่าก่อนบรรทุกของนั้นลงเรืออื่นที่มีใช้เรือไทยหรือเป็นของที่รัฐมนตรีว่าการกระทรวงคมนาคมประกาศยกเว้นให้บรรทุกโดยเรืออื่นได้ ทั้งนี้ ไม่ว่าการส่งหรือนำเข้าสิ่งของดังกล่าวจากต่างประเทศจะเป็นแบบใด

ในการส่งมอบงานตามสัญญาฯ ให้แก่ผู้ว่าจ้าง ถ้างานนั้นมีสิ่งของตามวรรคหนึ่ง ผู้รับจ้างจะต้องส่งมอบใบตราส่ง (Bill of lading) หรือสำเนาใบตราส่งสำหรับของนั้น ซึ่งแสดงว่าได้บรรทุกมาโดยเรือไทยหรือเรือที่มีสิทธิเช่นเดียวกับเรือไทยให้แก่ผู้ว่าจ้างพร้อมกับการส่งมอบงานด้วย

ในกรณีที่สิ่งของดังกล่าวไม่ได้บรรทุกจากต่างประเทศมายังประเทศไทยโดยเรือไทยหรือเรือที่มีสิทธิเช่นเดียวกับเรือไทย ผู้รับจ้างต้องส่งมอบหลักฐานซึ่งแสดงว่าได้รับอนุญาตจากกรมเจ้าท่า ให้บรรทุกของโดยเรืออื่นได้หรือหลักฐานซึ่งแสดงว่าได้ชำระค่าธรรมเนียมพิเศษ เนื่องจากการไม่บรรทุกของโดยเรือไทยตามกฎหมาย ว่าด้วยการส่งเสริมการพาณิชย์นาวีแล้วอย่างใดอย่างหนึ่งแก่ผู้ว่าจ้างด้วย

ในกรณีที่ผู้รับจ้างไม่ส่งมอบหลักฐานอย่างใดอย่างหนึ่งดังกล่าวในวรรคสองและวรรคสามให้แก่ผู้ว่าจ้างแต่จะขอส่งมอบงานดังกล่าวให้ผู้ว่าจ้างก่อนโดยยังไม่รับชำระเงินค่าจ้าง ผู้ว่าจ้างมีสิทธิริบงานดังกล่าวไว้ก่อน และชำระเงินค่าจ้างเมื่อผู้รับจ้างได้ปฏิบัติถูกต้องครบถ้วนดังกล่าวแล้วได้

ข้อ ๒๓. มาตรฐานฝีมือช่าง

ผู้รับจ้างตกลงเป็นเงื่อนไขสำคัญว่า ผู้รับจ้างจะต้องมีและใช้ผู้ผ่านการทดสอบมาตรฐานฝีมือช่างจากกระทรวงแรงงานและสวัสดิการสังคม หรือผู้มีวุฒิปริญญา ปวช. ปวส. และปวท. หรือเทียบเท่าจากสถาบันการศึกษาที่ ก.พ. รับรองให้เข้ารับราชการได้ ในอัตราไม่ต่ำกว่าร้อยละ ๑๐ (สิบ) ของแต่ละสาขาช่าง แต่จะต้องมีช่างจำนวนอย่างน้อย ๑ (หนึ่ง) คน ในแต่ละสาขาช่างดังต่อไปนี้

๒๓.๑ โยธา

๒๓.๒ ก่อสร้าง

ผู้รับจ้างจะต้องจัดทำบัญชีแสดงจำนวนช่างทั้งหมดโดยจำแนกตามแต่ละสาขาช่างและ ระดับช่าง พร้อมกับกระบรายชื่อช่างผู้ผ่านการทดสอบมาตรฐานฝีมือช่างหรือผู้มีวุฒิปริญญาดังกล่าวในวรรคหนึ่งนำมาแสดงพร้อมหลักฐานต่างๆ ต่อคณะกรรมการตรวจรับพัสดุหรือผู้ควบคุมงาน ก่อนเริ่มลงมือทำงาน และพร้อมที่จะให้ผู้ว่าจ้างหรือเจ้าหน้าที่ของผู้ว่าจ้างตรวจสอบดูได้ตลอด เวลาการทำงานตามสัญญาฯ ของผู้รับจ้าง

(ลงชื่อ).....ผู้ว่าจ้าง
(นาย मुखตาริ มะทา)
นายกองค์การบริหารส่วนจังหวัดยะลา

(ลงชื่อ).....นางนวิรัตน์ (อิมปัด)
(.....)

ข้อ ๒๔. การปรับราคาค่าจ้าง

ผู้ว่าจ้างและผู้รับจ้าง ตกลงกันให้ใช้สัญญาปรับราคาได้ สำหรับราคางานก่อสร้างตามสัญญานี้โดยการนำสูตร Escalation Factor (K) มาใช้คำนวณราคาค่างานที่เปลี่ยนแปลงไป โดยวิธีการต่อไปนี้ ตามเงื่อนไข หลักเกณฑ์ สูตร และวิธีคำนวณที่ใช้กับสัญญาแบบปรับราคาได้ตามมติคณะรัฐมนตรีเมื่อวันที่ ๒๒ สิงหาคม ๒๕๓๒ เรื่องการพิจารณาช่วยเหลือผู้ประกอบการอาชีพงานก่อสร้าง ตามหนังสือสำนักเลขาธิการคณะรัฐมนตรี ที่ นร ๐๒๐๗/ว ๑๐๙ ลงวันที่ ๒๔ สิงหาคม ๒๕๓๒

สูตรการปรับราคา (สูตรค่า K) จะต้องคงที่ที่ระดับที่กำหนดไว้ในวันแล้วเสร็จตามที่กำหนดไว้ในสัญญา หรือภายในระยะเวลาที่ ผู้ว่าจ้าง ได้ขยายออกไป โดยจะใช้สูตรของทางราชการที่ได้ระบุตามภาคผนวก ๕

สัญญานี้ทำขึ้นเป็นสองฉบับ มีข้อความถูกต้องตรงกัน คู่สัญญาได้อ่านและเข้าใจข้อความ โดยละเอียด ตลอดแล้ว จึงได้ลงลายมือชื่อ พร้อมทั้งประทับตรา (ถ้ามี) ไว้เป็นสำคัญต่อหน้าพยาน และคู่สัญญาต่างยึดถือไว้ฝ่ายละหนึ่งฉบับ

(ลงชื่อ)..........ผู้ว่าจ้าง
(นาย मुखตาร์ มะทา)

(นายกองค์การบริหารส่วนจังหวัดยะลา)

(ลงชื่อ)..........ผู้รับจ้าง
(นาง นวรัตน์ ทองคุปต์)



(ลงชื่อ)..........พยาน
(นางสาวภาวิณี ทองเทศ)

(ลงชื่อ)..........พยาน
(นางสาวธนพร ปานเกิด)

เลขที่โครงการ ๖๖๐๘๙๓๘๖๙๖๔

เลขคู่มือสัญญา ๖๖๐๙๒๒๐๐๘๗๓๖

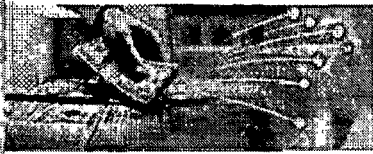

องค์การบริหารส่วนจังหวัดยะลา อ.เมืองยะลา จ.ยะลา
 วันที่ 25 กันยายน 2566 (ปีงบประมาณ 2566)
 นางสาว สนพร ปานเกิด (/Default.aspx?menu=0B8D6D79-D5A4-4467-
 หน้าที่ B2B0-5400E99E4ADB&control=list)
 หน่วย
 งาน
 ตำแหน่ง เจ้าหน้าที่สด

(Default.aspx)



คลังความรู้ ระบบ e-LAAS

☑ **แก้ไขข้อมูลสัญญาจากระบบ e-GP**

25 กันยายน 2566[V.2023-09-22141.31]

ระบบงบประมาณ

รายงาน ()

ระบบข้อมูลรายรับ

การรับเงินที่เป็นรายรับ ()

การรับเงินที่ไม่เป็นรายรับ ()

จัดทำใบปลงเงิน ()

สมุดเงินสดรับ/ทะเบียนต่างๆ ()

ระบบข้อมูลรายจ่าย

สร้างโครงการเงินสะสม/เงินทุนสำรอง

เงินสะสม ()

จัดซื้อจัดจ้าง ()

บันทึกจัดซื้อจัดจ้างจากระบบ e-GP ()

จัดทำฎีกา ()

เงินประกัน ()

สมุดเงินสดจ่าย/ทะเบียนต่างๆ ()

ระบบบัญชี

รายการกันเงิน ณ วันสิ้นปี ()

ทะเบียนสินทรัพย์ ()

☐ ข้อมูลจากระบบ e-GP ☑ บันทึกเองจากระบบ e-LAAS

ประวัติการแก้ไข

เลขที่โครงการ(e-GP)	66089386964		
เลขคณสัญญา(e-GP)*	6600922008736		
เลขที่คณสัญญาของ อปท.*	00455/2566	จำนวนเงินขอซื้อของจ้าง	1,105,000.00 บาท
วันที่ทำสัญญา*	25/09/2566	จำนวนเงินขณะการจัดซื้อจัดจ้าง	1,090,000.00 บาท
วันสิ้นสุดสัญญา*	21/06/2567	จำนวนเงินที่ทำสัญญา	1,090,000.00 บาท
เลขที่ใบสั่งซื้อของจ้างระบบ GFMIS	0		
เลขที่สัญญา(e-LAAS)	CNTR-00455/66	สถานะ	อยู่ระหว่างดำเนินการ
ชื่อเจ้าหน้าที่*	หลก.เอ็น.เอ็น.พี.มิตต์กรุป	วันที่ตรวจรับงานงวดสุดท้าย	

แหล่งที่มาของเงิน

งาน	ประเภทรายจ่าย	โครงการ	แหล่งเงิน	รหัสงบประมาณ	ยกมา	วงเงินอนุมัติ	คงเหลือ
งานระดับมัธยมศึกษา	ค่าปรับปรุงที่ดินและสิ่งก่อสร้าง	ค่าใช้จ่ายในการปรับปรุง/ซ่อมแซมอาคารเรียนและอาคารประกอบ	เงินงบประมาณ	9966021342130001	1,105,000.00	1,090,000.00	15,000.00
						1,090,000.00	

เงินล่วงหน้า

มีเงินล่วงหน้า ไม่มีเงินล่วงหน้า

การรับหลักประกันสัญญา

มีหลักประกันสัญญา ไม่มีหลักประกันสัญญา

เลือกรับหลักประกันสัญญา* เงินสด

ชื่อผู้จัดทำ* นางสาวสนพร ปานเกิด

บันทึก

การจัดทำฎีกาเบิกเงิน/จ่ายตรงผู้รับจ้าง

รายการ	วงเงินอนุมัติตามสัญญา	ผูกพัน/เบิกจ่าย	คงเหลือ
เงินงบประมาณ : ค่าใช้จ่ายในการปรับปรุง/ซ่อมแซมอาคารเรียนและอาคารประกอบ	1,090,000.00	0.00	1,090,000.00

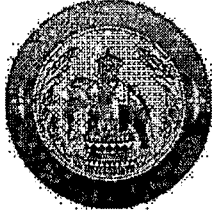

ใบเสร็จรับเงิน

เลขที่ RCPT-01879/66

วันที่ 25 กันยายน 2566

องค์การบริหารส่วนจังหวัดยะลา

ได้รับเงินจาก หจก.เอ็น.เอ็น.พี.บิลด์มกรุ๊ป

ลำดับ	รายละเอียด	บัญชี	จำนวนเงิน	หมายเหตุ	
1	หลักประกันสัญญา ปรุง/ซ่อมแซมอาคารเรียนและอาคารประกอบ เป็นเงินสด	โครงการค่าใช้จ่ายในการปรับ ปรุง/ซ่อมแซมอาคารเรียนและอาคารประกอบ	2112010101.001	54,500.00	สัญญาเลขที่ 00455/2566(CNTR- 00455/66)
รวมเงิน			54,500.00		

ไว้เป็นการถูกต้องแล้ว

ลงชื่อ

ผู้รับเงิน

(นางสาวนิรุทธิหษาน สะแลแม)

เจ้าพนักงานจัดเก็บรายได้

แบบขอเสียอากรแสดมป์เป็นตัวเงิน
สำหรับตราสารอิเล็กทรอนิกส์

อ.ส.9

 (1) ยื่นปกติ (2) ยื่นเพิ่มเติมครั้งที่ (1) ยื่นภายในกำหนดเวลา (2) ยื่นเกินกำหนดเวลา

ชื่อผู้เสียอากร ห้างหุ้นส่วนจำกัด เอ็น.เอ็น.พี.บิลดิ้งกรุ๊ป

ในฐานะ ผู้รับจ้าง

เลขประจำตัวผู้เสียภาษีอากร

0 9 5 3 5 4 2 0 0 0 2 0 7 สาขาที่ 0

ที่อยู่อาคาร - ห้องเลขที่ - ชั้นที่ - หมู่บ้าน - เลขที่ 254/1 หมู่ที่ -

ตรอก/ซอย - แยก - ถนน สีโรรส ตำบล/แขวง สะเตง

อำเภอ/เขต เมืองยะลา จังหวัด ยะลา รหัสไปรษณีย์ 9 5 0 0 0

ชื่อคู่สัญญา อบจ. ยะลา

เลขประจำตัวผู้เสียภาษีอากร

0 9 9 4 0 0 0 6 0 4 2 3 8 สาขาที่

ที่อยู่อาคาร ห้องเลขที่ ชั้นที่ หมู่บ้าน เลขที่ 1 หมู่ที่

ตรอก/ซอย แยก ถนน วังเวียน 2 ตำบล/แขวง สะเตง

อำเภอ/เขต เมืองยะลา จังหวัด ยะลา รหัสไปรษณีย์ 9 5 0 0 0

รายละเอียดเกี่ยวกับสัญญา/ตราสาร

สัญญา/ตราสารเลขที่ 00455/2566 ลงวันที่ 25/09/2566

วัน เดือน ปี ที่เริ่มต้นสัญญา/ตราสาร 26/09/2566

วัน เดือน ปี ที่สิ้นสุดสัญญา/ตราสาร 21/06/2567

หมายเลขอ้างอิงตราสารอิเล็กทรอนิกส์ 66089386964

หมายเลขอ้างอิงตราสารอิเล็กทรอนิกส์เดิม (กรณียื่นเพิ่มเติม)

วันที่ได้รับตราสารอิเล็กทรอนิกส์(กรณีที่ทำขึ้นในต่างประเทศและนำเข้ามาในประเทศไทย)

เลขที่ใบเสร็จ: 66124243740

วันที่: 25/09/2566

จำนวนเงิน 1,019.00 บาท

(หนึ่งพันสิบเก้าบาทถ้วน)

DLN: อส900006000129500103092566092502000100

UID: 0000600025660925309015311

ตราสารตามบัญชีอัตราอากรแสดมป์ จ้างทำของ

มูลค่าในตราสาร (ไม่รวมภาษีมูลค่าเพิ่ม) 1,018,691.59

รายการค่าอากรแสดมป์ที่ขอชำระ

จำนวนเงิน

รายการค่าอากรแสดมป์ที่ขอชำระ	จำนวนเงิน
1. จำนวนเงินค่าอากรแสดมป์	1,019.00
2. เงินเพิ่มอากร	0.00
3. รวมจำนวนเงินค่าอากรแสดมป์ และเงินเพิ่มอากร (1. + 2.)	1,019.00

รายละเอียดเกี่ยวกับสัญญา/ตราสารเพิ่มเติม (ถ้ามี)

งานที่รับจ้าง : จ้างก่อสร้างโครงการปรับปรุงอาคารเรียนโรงเรียนลำพะยาประชานุเคราะห์

จำนวนงวดงาน : 2

ข้าพเจ้าขอรับรองว่า รายการที่แจ้งไว้ข้างต้นนี้ เป็นรายการที่ถูกต้องและเป็นจริงทุกประการ



Digitally Signed

By: the Revenue Department (EPA) 01368EAC49D4970331686379A6D25991BD1EA0FA1BB5D7C20805788E41DE86ECDA34B3E25F266

Date :2023-09-25 13:32:20

ยื่นวันที่ 25 เดือน กันยายน พ.ศ. 2566 เวลา 00:00:00 น.



ใบเสร็จรับเงิน

หน่วยรับชำระ: กองบริหารการคลังและรายได้ กรมสรรพากร

วันชำระเงิน/วันนำส่ง 25/09/2566

ผู้ชำระภาษีอากร ห้างหุ้นส่วนจำกัด เอ็น.เอ็น.พี.บิลดิ้งกรุ๊ป

เดือน/ปีภาษี

เลขประจำตัวผู้เสียภาษีอากร/เลขประจำตัวประชาชน 0-9535-42000-20-7

ประเภทการชำระ: อากรแสดมพ์

หมายเลขอ้างอิงการยื่นแบบ

เลขที่ใบเสร็จรับเงิน

จำนวนเงิน (บาท)

P090011003702

66124243740

*****1,019.00

จำนวนเงินเป็นตัวอักษร (หนึ่งพันสิบเก้าบาทถ้วน)

1,019.00

อ.ส.9

ผู้รับเงิน

(นางทัศนีย์ เต่าร้าง)

ผู้อำนวยการกองบริหารการคลังและรายได้/ผู้รับมอบอำนาจ



รายละเอียดการขอเสียอากรแสตมป์เป็นตัวเงินสำหรับตราสารอิเล็กทรอนิกส์

รหัสรับรองการเสียอากรแสตมป์ 02076609253868017038

เลือกยื่นตราสาร

ตราสารอิเล็กทรอนิกส์ ตราสารกระดาษ

ผู้ขอเสียอากรแสตมป์

เลขประจำตัวผู้เสียภาษีอากร 0 9 5 3 5 4 2 0 0 0 2 0 7

สาขาที่ 00000

ชื่อผู้ขอเสียอากรแสตมป์ ห้างหุ้นส่วนจำกัด เอ็น.เอ็น.ที.บิลดิ้งกรุ๊ป

ในฐานะ ผู้รับจ้าง

คู่สัญญา

เลขประจำตัวผู้เสียภาษีอากร 0 9 9 4 0 0 0 6 0 4 2 3 8

สาขาที่

ชื่อคู่สัญญา อบจ. ยะลา

รายละเอียดเกี่ยวกับสัญญา

ลักษณะแห่งตราสาร ตราสาร 4 จ้างทำของ

สัญญาเลขที่ 00455/2566 ลงวันที่ 25/09/2566

วัน เดือน ปี ที่เริ่มสัญญา 26/09/2566

วัน เดือน ปี ที่สิ้นสุดสัญญา 21/06/2567

หมายเลขอ้างอิงตราสารอิเล็กทรอนิกส์ 66089386964

มูลค่าในตราสาร (ไม่รวมภาษีมูลค่าเพิ่ม) 1,018,691.59

วันที่ได้รับตราสารอิเล็กทรอนิกส์

รายละเอียดเพิ่มเติมเกี่ยวกับตราสารอิเล็กทรอนิกส์

งานที่รับจ้าง จ้างก่อสร้างโครงการปรับปรุงอาคารเรียนโรงเรียนลำพะยาประชานุเคราะห์

จำนวนงวดงาน 2

จำนวนเงินค้ำประกันตามสัญญา บาท

รายละเอียดการชำระเงิน

จำนวนเงินค่าอากรแสตมป์ 1,019.00

เงินเพิ่มอากร 0.00

รวมจำนวนเงินค่าอากรแสตมป์ และเงินเพิ่มอากร 1,019.00

เลขที่ใบเสร็จรับเงิน 66124243740

วันที่ชำระเงิน 25/09/2566

กรณียื่นแบบเพิ่มเติม (สำหรับตราสาร 1, 2, 3, 4, 5, 11(2), 14, 17, 18 และ 21)

หมายเลขอ้างอิงตราสารอิเล็กทรอนิกส์ (ฉบับเดิม)

สัญญาเลขที่ (ฉบับเดิม)

ลงวันที่ (ฉบับเดิม)



รหัสรับรองการเสียอากรแสตมป์
02076609253868017038

เอกสารแนบท้ายสัญญาจ้างเลขที่ ๐๐455/2566
 ลงวันที่ ๒๕ ก.ย. ๒๕๖๖

ผนวก..... 1 มีหน้า..... 3
 จำนวน..... 3
 NORTH

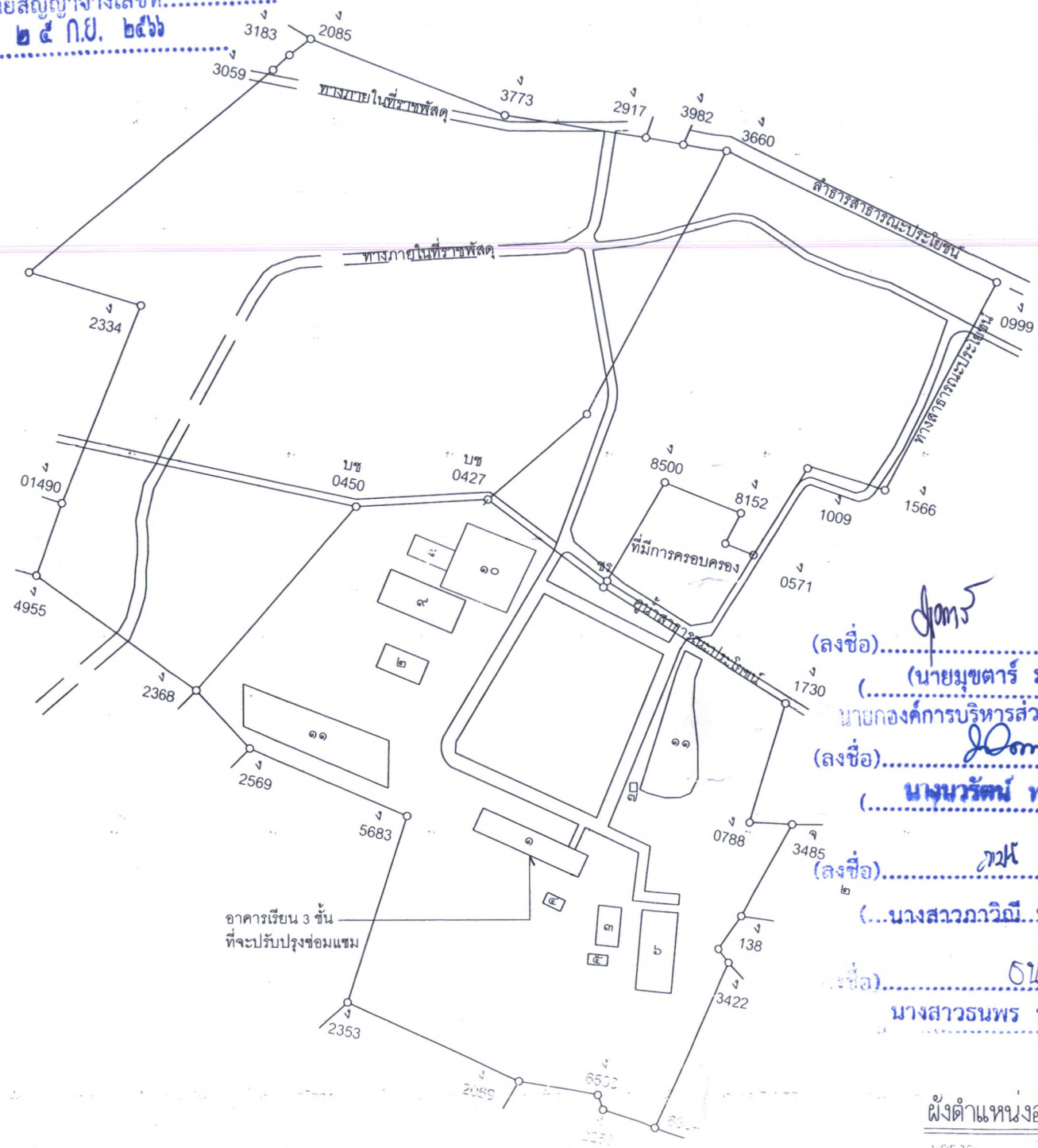

รายละเอียดตามแผนผัง

1. อาคารเรียน 3 ชั้น
2. โรงฝึกงาน
3. โรงอาหาร
4. ห้องน้ำ-ล้าง
5. โรงผลิตน้ำ
- 6-9. อาคารเอนกประสงค์ (หลังใหม่)
10. สนามบาสเกตบอล
11. สนามฟุตบอล

(ลงชื่อ).....
 (นาย मुखตาร์ มะธา)
 นายกองค์การบริหารส่วนจังหวัด
 (ลงชื่อ).....
 (นางนวิรัตน์ ทองพัน)
 (ลงชื่อ).....
 (นางสาวภาวิณี ทองเทศ.....)
 (ลงชื่อ).....
 (นางสาวธนพร ปานเกิด.....)



ผังตำแหน่งอาคารที่จะปรับปรุง

ฝ่ายสำรวจ ออกแบบ กองช่าง
 องค์การบริหารส่วนจังหวัดยะลา

โครงการ
 ปรับปรุงซ่อมแซมอาคารเรียน
 โรงเรียนลำทะยาประชานุเคราะห์

แบบแสดง
 ผังตำแหน่งอาคารที่จะปรับปรุง

มาตราส่วน 1 : 2500

วันที่.....

แผนที่..... จำนวน.....

สำรวจ.....
 นาย..... อนุมัติ ผู้ควบคุมงานสำรวจ

เขียนแบบ.....
 นาย..... หรือและ
 นายช่างโรจนา ชูขุน

ตรวจ.....

บชอภกร.....
 พิจารณา.....

ผู้ควบคุมการทอ.....

เห็นชอบ.....

เปิดองค์การบริหารส่วนจังหวัดยะลา
 อนุมัติ.....

.....
 นาย..... นายกองค์การบริหารส่วนจังหวัดยะลา

ข้อควรระวัง
 1. ระวังต่างๆ ที่กำหนดในแบบให้ยึด
 2. หากมีการปรับปรุงแก้ไขแบบให้ดูใน
 3. ระวังการดำเนินงานตามแบบผ่านคณะกรรมการ
 4. ระวังการดำเนินงานตามแบบเป็นต้น

ป้ายประชาสัมพันธ์

2.40 เมตร

องค์การบริหารส่วนจังหวัดยะลา

ถนน วงเวียน 2 อำเภอเมืองยะลา จังหวัดยะลา โทร. 0-7320-3610 ต่อ 1441

โครงการ : งานก่อสร้างโครงการปรับปรุงอาคารเรียน โรงเรียนลำพะยาประชานุเคราะห์ ตำบลลำพะยา อำเภอเมือง จังหวัดยะลา

ปริมาณงาน : ปรับปรุงอาคารเรียน โรงเรียนลำพะยาประชานุเคราะห์ ตำบลลำพะยา อำเภอเมือง จังหวัดยะลา (ตามแบบอบจ.ที่กำหนด)

ผู้รับจ้าง ห้างหุ้นส่วนจำกัด เอ็น.เอ็น.พี. บิลดิ้งกรุ๊ป ที่อยู่ 254/1 ถนนลิโรรส ตำบลสะเตง อำเภอเมืองยะลา จังหวัดยะลา โดย นางนวรรตน์ ทองคุปต์ โทร. 089-5977816

ระยะเวลาเริ่มต้นสัญญา 26 กันยายน 2566 และระยะเวลาสิ้นสุดสัญญา 21 มิถุนายน 2567 รวมเป็นระยะเวลา 270 วัน

วงเงินงบประมาณที่ได้ตั้ง 1,105,000.- บาท

ราคากลางค่าก่อสร้าง 1,102,879.74 บาท

วงเงินค่าก่อสร้างตามที่ได้ลงนามในสัญญาจ้าง 1,090,000.- บาท

ผู้ควบคุมงาน

1. นายเจ๊ะฮาซัน หะยีเจ๊ะและ นายช่างโยธาชำนาญงาน
โทร. 0-7320-3625

2. นายอุสมาน ยูนู ผู้ช่วยนายช่างสำรวจ
โทร. 0-7320-3625

(ลงชื่อ).....

(นาย मुखตาร์ มะทา)

นายกองค์การบริหารส่วนจังหวัด

(ลงชื่อ).....

นางนวรรตน์ ทองคุปต์



1.20 เมตร

คณะกรรมการตรวจรับพัสดุ

1. นายภูตินันท์ แก้วงาม ผู้อำนวยการส่วนศึกษา โทร.0-7320-3625
(นางสาวภาวณ พึ่งพงศ์) (โรงเรียนลำพะยาประชานุเคราะห์)

2. นายบรรจง อาดำ สถาปนิกชำนาญการพิเศษ โทร.0-7320-3625

3. นายอสมิต ตาละ นายช่างโยธาชำนาญงานเกิด โทร.0-7320-3625

หมายเหตุ : ผู้รับจ้างเป็นผู้รับผิดชอบในการดำเนินการจัดทำและติดตั้งแผ่นป้ายดังกล่าว โดยทำการติดตั้ง จำนวน 2 จุด ณ จุดเริ่มต้นและจุดสิ้นสุดโครงการ ภายใน 7 วัน นับตั้งแต่ลงนามในสัญญาจ้าง

ป้ายหลังก่อสร้างแล้วเสร็จ

1.20 เมตร

องค์การบริหารส่วนจังหวัดยะลา

ถนนวงเวียน 2 อำเภอเมืองยะลา จังหวัดยะลา โทร. 073-203610 ต่อ 1441

โครงการ : งานก่อสร้างโครงการปรับปรุงอาคารเรียน โรงเรียนลำพะยาประชาชนเคราะห์ ตำบลลำพะยา อำเภอเมือง จังหวัดยะลา

ปริมาณงาน : ปรับปรุงอาคารเรียน โรงเรียนลำพะยาประชาชนเคราะห์ ตำบลลำพะยา อำเภอเมือง จังหวัดยะลา

(ตามแบบอบจ.ที่กำหนด)

0.60 เมตร

ปีงบประมาณที่ทำการก่อสร้าง : ปี 2566

วงเงินค่าก่อสร้าง : 1,090,000.- บาท

แหล่งเงินที่ก่อสร้าง : เงินรายได้

ระยะเวลารับประกันความชำรุดบกพร่องตามสัญญา : 2 ปี

วันเริ่มต้นประกันสัญญา : (ลงชื่อ) นายมุขตาร์ มะทา

วันสิ้นสุดการรับประกัน : (ลงชื่อ) นางนารัตน์



(ลงชื่อ) นางนารัตน์

(ลงชื่อ) พยาน นางสาวภาวิณี ทองเทศ

(ลงชื่อ) พยาน นางสาวธนพร ปานเกิด

แบบใบเสนอราคา

เรียน ประธานคณะกรรมการพิจารณาคัดเลือก

1. ข้าพเจ้า...เอก.เอ็น.เอ็น.พี.บิลดิ้งกรุ๊ป..... อยู่เลขที่...254/1..... หมู่ที่........ ถนน...ติโรธ..... ตำบล/แขวง...สะเตง..... อำเภอ...เมืองยะลา..... จังหวัด...ยะลา..... โทรศัพท์...089-5977816..... โดย นางนวิรัตน์ ทองคุปต์..... ผู้ลงนามข้างท้ายนี้ได้พิจารณาเงื่อนไขต่างๆ ในรายละเอียดที่สุด และการยื่นขอเสนอโดยวิธีคัดเลือก ตามหนังสือเชิญร่วมเสนอราคา ที่ 22๐4/2566 ลงวันที่ 29 สิงหาคม 2566 โดยตลอดและยอมรับข้อกำหนดและเงื่อนไขนั้นแล้ว รวมทั้งรับรองว่า ข้าพเจ้าเป็นผู้มีคุณสมบัติครบถ้วนตามที่กำหนด และไม่เป็นผู้ทำงานของทางราชการหรือของหน่วยการบริหารราชการส่วนท้องถิ่น

2. ข้าพเจ้าขอเสนอที่จะทำงาน ก่อสร้างโครงการปรับปรุงอาคารเรียนโรงเรียนลำพะยาประชานุเคราะห์ ตำบลลำพะยา อำเภอเมือง จังหวัดยะลา

ตามข้อกำหนดเงื่อนไข แบบรูป ที่กำหนดในเงื่อนไขเอกสารโดยวิธีคัดเลือก ตามราคาตั้งที่ได้ระบุไว้แนบท้ายใบเสนอราคานี้ เป็นเงินทั้งสิ้น...1,095,000.....บาท (.....หนึ่งล้านเก้าหมื่นห้าพันบาทถ้วน.....)

ซึ่งได้รวมภาษีมูลค่าเพิ่ม จำนวน.....71,635.51.....บาท ตลอดจนภาษีอากรนั้น ๆ และค่าใช้จ่ายที่ส่งไปเรียบร้อยแล้ว

3. ค่าเสนอนี้จะยื่นอยู่เป็นระยะเวลา.....180.....วัน นับแต่วันเปิดซองโดยวิธีคัดเลือกและองค์การบริหารส่วนจังหวัดยะลา อาจรับค่าเสนอนี้ ณ เวลาใดก็ได้ก่อนที่จะครบกำหนดระยะเวลาดังกล่าวหรือระยะเวลาที่ได้ยื่นออกไปตามเหตุผลอันสมควรที่ องค์การบริหารส่วนจังหวัดยะลา ร้องขอ

4. กำหนดเวลาส่งมอบ ข้าพเจ้ารับรองที่จะเริ่มทำงานตามสัญญาทันที หรือทันทีที่ได้รับแจ้งจาก องค์การบริหารส่วนจังหวัดยะลาว่าให้เริ่มทำงานตามสัญญาและจะส่งมอบงานตามเอกสารโดยวิธีคัดเลือกโดยครบถ้วน ถูกต้อง ภายใน.....270.....วัน นับถัดจากวันที่ลงนามในสัญญาจ้าง (.....นายอภิศักดิ์ บริหารส่วนจังหวัดยะลา.....) (นาย मुखตาร์ มะทา)

5. ในกรณีที่ข้าพเจ้าได้รับการพิจารณาให้ชนะโดยวิธีคัดเลือก ข้าพเจ้า (ลงชื่อ).....น.วิรัตน์ ทองคุปต์..... (นางนวิรัตน์ ทองคุปต์) ทำสัญญาตามแบบสัญญาจ้างแนบท้ายเอกสารโดยวิธีคัดเลือกโดยครบถ้วน ภายใน 7 วัน นับถัดจากวันที่ได้รับหนังสือแจ้งให้ไปทำสัญญา หรือวันที่องค์การบริหารส่วนจังหวัดยะลาอนุญาตไว้ในหนังสือแจ้งให้ไปทำสัญญา (ลงชื่อ).....น.วิรัตน์ ทองคุปต์..... พยาน

5.2 มอบหลักประกันการปฏิบัติตามสัญญาตามที่ระบุไว้ในข้อ.6 ของเอกสารโดยวิธีคัดเลือก ให้แก่ "องค์การบริหารส่วนจังหวัดยะลา" ก่อนหรือในขณะที่ได้ลงนามในสัญญาเป็นจำนวนร้อยละ 5 ของราคาตามสัญญา ที่ได้ระบุไว้ในใบเสนอราคานี้ เพื่อเป็นหลักประกันการปฏิบัติตามสัญญาโดยถูกต้องครบถ้วน (ลงชื่อ).....น.วิรัตน์ ทองคุปต์..... พยาน

.....ประธานกรรมการ
.....กรรมการ
.....กรรมการ



/หากข้าพเจ้า...

วันที่ ๒๕.๑๒.๒๕๖๖

หากข้าพเจ้าไม่ปฏิบัติให้ครบถ้วนตามที่ระบุไว้ข้างต้นนี้ ข้าพเจ้ายอมให้องค์การบริหารส่วนจังหวัดยะลาหรือเรียกชื่อจากผู้ออกหนังสือคำประกันรวมทั้งยินดีชดใช้ค่าเสียหายใด ๆ ที่อาจมีแก่องค์การบริหารส่วนจังหวัดยะลา และองค์การบริหารส่วนจังหวัดยะลามีสิทธิที่จะให้ผู้เสนอราคารายอื่นเป็นผู้เสนอราคาได้หรือองค์การบริหารส่วนจังหวัดยะลาอาจเรียกเสนอราคาใหม่ก็ได้

6. ข้าพเจ้ายอมรับว่า องค์การบริหารส่วนจังหวัดยะลา ไม่มีความผูกพันที่จะรับค่าเสนอนี้ หรือใบเสนอราคาใด ๆ รวมทั้งไม่ต้องรับผิดชอบในค่าใช้จ่ายใด ๆ อันอาจเกิดขึ้นในการที่ข้าพเจ้าได้เข้าเสนอราคา

7. ข้าพเจ้าได้ตรวจทานตัวเลขและตรวจสอบเอกสารต่าง ๆ ที่ได้ยื่นพร้อมใบเสนอราคานี้โดยละเอียดแล้ว และเข้าใจดีว่า องค์การบริหารส่วนจังหวัดยะลาไม่ต้องรับผิดชอบต่อใด ๆ ในความผิดพลาดหรือ ตกหล่น

8. ใบเสนอราคานี้ได้ยื่นเสนอโดยบริสุทธิ์ยุติธรรม และปราศจากกลฉ้อฉลหรือการสมรู้ร่วมคิดกันโดยไม่ชอบด้วยกฎหมายกับบุคคลใดบุคคลหนึ่ง หรือหลายบุคคล หรือกับห้างหุ้นส่วนบริษัทใด ๆ ที่ได้ยื่นเสนอราคาในคราวเดียวกัน

เสนอมา ณ วันที่ 4 เดือน กันยายน พ.ศ. 2566

(ลงชื่อ)

[Signature]



(นางนวิรัตน์ ทองคุณ)

ตำแหน่ง.....หุ้นส่วนผู้จัดการ.....

ประทับตรา (ถ้ามี)

(ลงชื่อ)

(นาย मुखตาร์ มะทา)

(ลงชื่อ)

(นางนวิรัตน์ ทองคุณ)



(ลงชื่อ)

(นางสาวภาวิณี ทองเทศ)

[Signature]

[Signature]

[Signature]

(นางสาวอินพร บ้านเกิด)

กรรมการ

กรรมการ

กรรมการ

ลงวันที่ ๒๕.๑๒.๒๕๖๖

บันทึกการต่อรองราคา

การเสนอราคางานจ้างก่อสร้างโครงการปรับปรุงอาคารเรียนโรงเรียนลำพะยาประชาชนนคราห์ ตำบลลำพะยา อำเภอเมืองยะลา จังหวัดยะลา โดยวิธีคัดเลือก

เขียนที่ องค์การบริหารส่วนจังหวัดยะลา

วันที่ ๖ เดือน กันยายน พ.ศ. ๒๕๖๖

ตามหนังสือเชิญและรายละเอียดพัสดุฯ ที่ ยล ๕๑๐๐๙/๒๒๐๒-๒๒๐๙ ลงวันที่ ๒๙ สิงหาคม ๒๕๖๖ คณะกรรมการซื้อหรือจ้างโดยวิธีคัดเลือก ได้เชิญผู้ประกอบการเข้าร่วมยื่นข้อเสนอราคางานจ้างก่อสร้างโครงการปรับปรุงอาคารเรียนโรงเรียนลำพะยาประชาชนนคราห์ ตำบลลำพะยา อำเภอเมืองยะลา จังหวัดยะลา โดยวิธีคัดเลือก ในวงเงินงบประมาณ ๑,๑๐๕,๐๐๐.๐๐ บาท ราคากลาง ๑,๑๐๒,๘๗๙.๗๔ บาท จำนวน ๘ ราย โดยกำหนดยื่นข้อเสนอ ในวันที่ ๔ กันยายน ๒๕๖๖ เวลา ๐๙.๐๐ น. ถึง ๑๒.๐๐ น. สำหรับเกณฑ์การพิจารณาผลการยื่นข้อเสนอครั้งนี้ พิจารณาคัดสินโดยใช้หลักเกณฑ์ราคา ซึ่งในวันเวลาดังกล่าวมีผู้ยื่นข้อเสนอ จำนวน ๓ ราย ประกอบด้วย

- | | |
|-------------------------------|--------------------------|
| ๑. หจก.เอ็น.เอ็น.พี.บิลด์กรุป | เสนอราคา ๑,๐๙๕,๐๐๐.- บาท |
| ๒. หจก.บำรุงโยธากิจ | เสนอราคา ๑,๑๐๐,๐๐๐.- บาท |
| ๓. หจก.กาตือแป่วสด | เสนอราคา ๑,๐๙๘,๕๐๐.- บาท |

คณะกรรมการซื้อหรือจ้างโดยวิธีคัดเลือก ได้ทำการตรวจสอบเอกสารและพิจารณาคุณสมบัติของผู้ยื่นข้อเสนอทั้ง ๓ รายแล้ว ปรากฏว่าผู้ยื่นเสนอราคาทั้ง ๓ ราย ไม่มีผลประโยชน์ร่วมกัน และมีคุณสมบัติถูกต้องตามเงื่อนไขที่องค์การบริหารส่วนจังหวัดยะลา กำหนด โดย หจก.เอ็น.เอ็น.พี.บิลด์กรุป เป็นผู้เสนอราคาต่ำสุด เป็นเงิน ๑,๐๙๕,๐๐๐.- บาท (หนึ่งล้านเก้าหมื่นห้าพันบาทถ้วน) ซึ่งเป็นราคาต่ำกว่าราคากลางและวงเงินงบประมาณที่ตั้งไว้ ในการนี้ คณะกรรมการซื้อหรือจ้างโดยวิธีคัดเลือก พิจารณาแล้วเพื่อประโยชน์ของทางราชการ จึงได้ต่อรองราคาให้ทางฯ ลดวงเงินลงอีก ทางทางฯ ยินดีลดวงเงินให้อีก จำนวนเงิน ๕,๐๐๐.- บาท (ห้าพันบาทถ้วน) คงเหลือวงเงิน ๑,๐๙๐,๐๐๐.- บาท (หนึ่งล้านเก้าหมื่นบาทถ้วน) และยินดีปฏิบัติตามเงื่อนไขที่องค์การบริหารส่วนจังหวัดยะลา กำหนดทุกประการ โดยยื่นราคา ๑๘๐ วัน และส่งมอบงานภายใน ๒๗๐ วัน

จึงลงลายมือชื่อไว้เป็นหลักฐาน

(ลงชื่อ).....
 (นางนรวรัตน์ ทองคุปต์)
 (ลงชื่อ).....
 (นายมนตรี มะทา)
 (นางสาวสุธัญญา สุขรมย์)
 (ลงชื่อ).....
 (นางยุพาวรรณ บุญอินทร์)
 (นางสาวภาวิณี ทองเทศ)
 (ลงชื่อ).....
 (นายชายสิทธิ์ เขียวแก้ว) นางสาวธนพร ปานเกิด



เอกสารแนบท้ายสัญญาจ้างเลขที่ ๐๐455/2566

ใบแจ้งปริมาณงานและราคาและใบบัญชีรายการก่อสร้าง

หมวด.....3.....มีหน้า.....1.....ถึง.....2.....

จำนวน.....2.....(ฉบับ)

ชื่อโครงการ/งานก่อสร้าง โครงสร้างปรับปรุงอาคารเรียนโรงเรียนลำพะยาประชานุเคราะห์ ตำบลลำพะยา อำเภอเมืองยะลา จังหวัดยะลา
 สถานที่ก่อสร้าง ตำบลลำพะยา อำเภอเมืองยะลา จังหวัดยะลา
 หน่วยงานเจ้าของโครงการ/งานก่อสร้าง องค์การบริหารส่วนจังหวัดยะลา
 คำนวณราคาโดย ห้างหุ้นส่วนจำกัด เอ็น.เอ็น.พี บิลดิ้งกรุ๊ป

หมวด.....3.....หน้า.....1.....

งบประมาณ	1,105,000.00
ราคากลาง	1,102,879.74
ราคาที่ชนะ	1,090,000.00
ผลต่างจากราคากลาง	12,879.74
คิดเป็นอัตราร้อยละ	1.167828144

ที่	รายการ	จำนวน	หน่วย	วัสดุ		ค่าแรงงาน		รวมจำนวนเงิน	หมายเหตุ
				ราคา/หน่วย	เป็นเงิน	ราคา/หน่วย	เป็นเงิน		
1	งานสถาปัตยกรรม		รวม		554,462.53		354,132.41	908,594.94	
2	งานระบบไฟฟ้าและระบบสื่อสาร		รวม		145,320.27		36,084.79	181,405.06	
	รวมค่าวัสดุและค่าแรงเป็นเงิน				699,782.80		390,217.20	1,090,000.00	
1	งานสถาปัตยกรรม								
	งานหลังคา								
	รื้อเก็บหลังคาลอนคู่เดิม	1,081.000	ตร.ม	-	-	33.89	36,637.01	36,637.01	
	ติดตั้งหลังคาลอนคู่สีธรรมชาติ	2,002.000	แผ่น	68.42	136,978.26	61.01	259,110.65	396,088.91	
	ติดตั้งครอบสันหลังคา	192.000	แผ่น	55.75	10,703.08	61.01	11,713.00	22,416.07	
	ตะขอกว้างหลังคา	4,004.000	อัน	3.17	12,701.77	-	12,701.77	25,117.84	
	นั่งร้านไม้ไฟ	704.000	ตร.ม	67.78	47,719.61	27.11	19,087.85	66,807.46	
	งานฝ้าเพดาน								
	รื้อชนทึงฝ้าเพดานเดิม	640.000	ตร.ม	-	-	33.89	21,690.73	21,690.73	
	ติดตั้งฝ้าเพดานยิปซัมบอร์ด 9 มม บูเฟอร์รอยต่อฉาบเรียบ	640.000	ตร.ม	431.10	275,906.14	131.50	84,160.05	360,066.18	
	งานทาสี								
	ทาสีอะครีลิคภายใน	1,443.600	ตร.ม	48.80	70,453.67	40.67	58,711.39	129,165.07	
	รวมค่างานสถาปัตยกรรม				554,462.53		354,132.41	908,594.94	

(ลงชื่อ) ผู้ว่าจ้าง
 (นายมนตรี มะทา)
 นายกองค์การบริหารส่วนจังหวัดยะลา

(ลงชื่อ) ผู้รับจ้าง
 นางสาวกานต์ ทองเกิด
 นางสาวกานต์ ทองเกิด

(ลงชื่อ)
 นางสาวอรนพร ปานเกิด

เอ็น.เอ็น.พี. BUILDING GROUP LIMITED PARTNERSHIP

ที่	รายการแนบท้ายสัญญาจ้างเลขที่ ๐๐๑๕๕/๒๕๖๑ รายการ จำนวนที่ ๒๕.๐๒.๒๕๖๖	จำนวน	หน่วย	ค่าวัสดุ		ค่าแรงงาน		รวมจำนวนเงิน	หมายเหตุ
				ราคา/หน่วย	เป็นเงิน	ราคา/หน่วย	เป็นเงิน		
2	งานระบบไฟฟ้าและระบบสื่อสาร								
	รีดอหนดวงโคมเติม	64.000	ชุด	-	-	40.67	2,602.89	2,602.89	
	โคมไฟเพดาน(Ceiling lamp) อลูมิเนียมสะท้อนแสงฝังฝ้า 30*120CM	64.000	ชุด	1,603.76	102,640.55	183.02	11,713.00	114,353.55	
	สวิทซ์	32.000	ชุด	48.78	1,560.87	108.45	3,494.46	5,055.32	***
	หน้ากากสวิทซ์	32.000	ชุด	107.10	3,427.14	-	-	3,427.14	
	สายไฟ VAF 2*1.5	5.000	ม้วน	2,156.87	10,784.36	1,626.81	8,134.03	18,918.39	
	ปลั๊ก	12.000	ชุด	237.24	2,846.91	122.01	1,464.12	4,311.03	
	หน้ากากปลั๊ก	12.000	ชุด	107.10	1,285.18	-	-	1,285.18	
	สาย VAF 2*2.5G	4.000	ม้วน	5,693.82	22,775.27	2,169.07	8,676.29	31,451.56	
	รวมค่างานระบบสุขาภิบาลและระบบดับเพลิง				145,320.27		36,084.79	181,405.06	
	รวมค่าวัสดุและค่าแรงเป็นเงิน							1,090,000.00	
		ตัวอักษร	(หนึ่งล้านเก้าหมื่นบาทถ้วน)			รวมค่าก่อสร้างทั้งสิ้น		1,090,000.00	

หมายเหตุ

*** 1. ปรับเพิ่มในรายการสวิทซ์ (23.94 บาท)

ลงชื่อ (นางเนาวรัตน์ ทองคุปต์) (นางเนาวรัตน์ ทองคุปต์)

หุ้นส่วนผู้จัดการ ห้างหุ้นส่วนจำกัด เอ็น.เอ็น.พี. บิลดิ้งกรุ๊ป

(ลงชื่อ) (นายมุขตาร์ มะทา) (นายมุขตาร์ มะทา)

..... (นางสาวกวีณี ทองนเส) (นางสาวกวีณี ทองนเส)

(ลงชื่อ) พยาน (นางสาวกวีณี ทองนเส)

(.....นางสาวกวีณี ทองนเส.....)

(ลงชื่อ) พยาน (นางสาวรณพร ปานเกิด)

..... (นางสาวรณพร ปานเกิด)

รายละเอียดการแบ่งงวดงาน
งานก่อสร้างโครงการปรับปรุงอาคารเรียนโรงเรียนลำพะยาประชาชนนคราห์ ตำบลลำพะยา
อำเภอเมืองยะลา จังหวัดยะลา

กำหนดส่งมอบงานภายใน ๒๗๐ วัน และเบิกจ่ายเงินค่าจ้าง เป็นจำนวน ๒ งวด ดังนี้

งวดที่ ๑ เป็นจำนวนเงิน ๔๓๖,๐๐๐.- บาท (สี่แสนสามหมื่นหกพันบาทถ้วน) จะจ่ายให้
เมื่อผู้รับจ้างได้ปฏิบัติงาน ดังนี้

- รื้อเก็บหลังคาเดิม
- รื้อขนทิ้งเพดานเดิม
- ติดตั้งกระเบื้องมุงหลังคา

ระยะเวลาการปฏิบัติงาน ให้แล้วเสร็จภายใน ๑๓๕ วัน ภายในวันที่ ๗ กุมภาพันธ์ ๒๕๖๗

งวดที่ ๒ (งวดสุดท้าย) เป็นจำนวนเงิน ๖๕๔,๐๐๐.- บาท (หกแสนห้าหมื่นสี่พันบาทถ้วน)
จะจ่ายให้เมื่อผู้รับจ้างได้ปฏิบัติงาน ดังนี้

- ติดตั้งฝ้าเพดานยิปซัมบอร์ด ๙ มม. บุฟอรัย ฉาบเรียบรอยต่อ
- ติดตั้งโคมตะแกรงฝังฝ้า
- ทาสีอะครีลิคฝ้าและผนังภายใน
- งานอื่นๆ ทั้งหมดแล้วเสร็จ

ระยะเวลาการปฏิบัติงาน ให้แล้วเสร็จภายใน ๑๓๕ วัน ภายในวันที่ ๒๑ มิถุนายน ๒๕๖๗

(ลงชื่อ) ผู้ว่าราชการ
(นาย मुखตาร มะทา)

นายกองค์การบริหารส่วนจังหวัดยะลา

(ลงชื่อ) ผู้รับจ้าง

(นางสาววิมล ทองคุด)

(ลงชื่อ) พยาน

(นางสาวภาวิณี ทองเทศ)

(ลงชื่อ) พยาน

(นางสาวธนพร ปานเกิด)



รายละเอียดสัญญาแบบปรับราคาได้ (ค่า K)

งานก่อสร้างโครงการปรับปรุงอาคารเรียนโรงเรียนลำพะยาประชาชนนคราห์ ตำบลลำพะยา อำเภอเมืองยะลา จังหวัดยะลา

สัญญาแบบปรับราคาได้ (ค่า K)

๑. การปรับราคาค่าก่อสร้าง ตามเงื่อนไข หลักเกณฑ์ สูตรและวิธีคำนวณที่ใช้กับสัญญา แบบปรับราคาได้ ตามมติคณะรัฐมนตรี เมื่อวันที่ ๒๒ สิงหาคม ๒๕๓๒ เรื่องการพิจารณาช่วยเหลือผู้ประกอบการอาชีพก่อสร้าง ตามหนังสือสำนักเลขาธิการคณะรัฐมนตรีที่ นร.๐๒๐๓/๒๑๐๙ ลงวันที่ ๒๔ สิงหาคม ๒๕๓๒ โดยประเภทงานก่อสร้าง สูตรและวิธีการคำนวณที่ใช้กับสัญญาแบบปรับราคาได้

ในการพิจารณาเพิ่มหรือลดราคาค่าจ้างเหมาก่อสร้างให้คำนวณตามสูตร ดังนี้

P = (Po) x (K)

กำหนดให้ P = ราคาค่างานต่อหน่วยหรือราคาค่างานเป็นงวดที่จะต้องจ่ายให้ผู้รับจ้าง

Po = ราคาค่างานต่อหน่วยที่ผู้รับจ้างประมูลได้ หรือราคาค่างานเป็นงวด ซึ่งระบุไว้ในสัญญาแล้วแต่กรณี

K = ESCALATION FACTOR ที่หักด้วย ๔% เมื่อต้องเพิ่มค่างานหรือบวกเพิ่ม ๔% เมื่อต้องเรียกค่างานคืน

๒. ค่า ESCALATION FACTOR หรือค่า K ได้แยกตามประเภทงานดังนี้

๒.๑ งานอาคาร หมายถึง ตัวอาคาร เช่น ที่ทำการ โรงเรียน โรงพยาบาล หอพัก ที่พักอาศัย หอประชุม อิมเนเซียม สระว่ายน้ำ โรงอาหาร คลังพัสดุ โรงงาน รั้ว เป็นต้น

ใช้สูตร K = ๐.๒๕ + ๐.๑๕ It/Io + ๐.๑๐ Ct/Co + ๐.๔๐ Mt/Mo + ๐.๑๐ St/So

ดัชนีราคาที่ใช้คำนวณตามสูตรที่ใช้กับสัญญาแบบปรับราคาได้ จัดทำขึ้นโดยกระทรวงพาณิชย์

It = ดัชนีราคาผู้บริโภคทั่วไปของประเทศ ในเดือนที่ส่งงานแต่ละงวด

Io = ดัชนีราคาผู้บริโภคทั่วไปของประเทศ ในเดือนที่เปิดซองประกวดราคา

Ct = ดัชนีราคาซีเมนต์ในเดือนที่ส่งงานแต่ละงวด

Co = ดัชนีราคาซีเมนต์ ในเดือนที่เปิดซองประกวดราคา

Mt = ดัชนีราคาวัสดุก่อสร้าง (ไม่รวมเหล็กและซีเมนต์) ในเดือนที่ส่งงานแต่ละงวด

Mo = ดัชนีราคาวัสดุก่อสร้าง (ไม่รวมเหล็กและซีเมนต์) ในเดือนที่เปิดซองประกวดราคา

St = ดัชนีราคาเหล็ก ในเดือนที่ส่งงานแต่ละงวด

So = ดัชนีราคาวัสดุเหล็ก ในเดือนที่เปิดซองประกวดราคา

(ลงชื่อ).....ผู้ว่าจ้าง (นาย मुखตาร์ มะทา)

นายกองค์การบริหารส่วนจังหวัดยะลา

(ลงชื่อ)..... (นาย อนุวัฒน์ ทองคุปต์)

(ลงชื่อ)..... พยาน (นางสาวภาวิณี ทองเทศ)

(ลงชื่อ)..... พยาน (นางสาวธนพร ปานเกิด)



เอกสารแนบท้ายสัญญาจ้างเลขที่ ๐๐455/2566

ลงวันที่ ๒๕ ก.ย. ๒๕๖๖

ผนวก..... 6 มีหน้า..... 1 ถึง..... 3

จำนวน..... 3 (ฉบับ)

หนังสือรับรอง

ผู้ประกอบวิชาชีพวิศวกรรมควบคุม..... 6 หน้า..... 1

เขียนที่..... ๒๕๓๓..... ๒๕๓๓..... ๒๕๓๓.....

วันที่ ๒๕ เดือน กันยายน พ.ศ. ๒๕๖๖

โดยหนังสือฉบับนี้ ข้าพเจ้า นายวิรัตน์ วัฒนศิริ ๒๖ อายุ..... ปี
 เชื้อชาติ..... สัญชาติ..... อยู่บ้านเลขที่ ๙๑/๒ หมู่ที่ ๔ ถนน.....
 ตรอก/ซอย..... ตำบล..... อำเภอ..... จังหวัด.....
 หมายเลขโทรศัพท์ ๐๘๑-๙๒๘๖๑๓๒ สถานที่ทำงาน.....
 ได้รับอนุญาตให้ประกอบวิชาชีพวิศวกรรมควบคุม ประเภท..... สาขา.....
 แขนง..... ตามใบอนุญาตเลขทะเบียน.....
 และขณะนี้ไม่ได้ถูกเพิกถอนใบอนุญาตให้ประกอบวิชาชีพ

ขอรับรองว่า ข้าพเจ้าเป็นผู้รับผิดชอบตามพระราชบัญญัติวิชาชีพวิศวกรรม พ.ศ. ๒๕๐๕ โดยข้าพเจ้า
 เป็นผู้ควบคุมการก่อสร้าง เป็นสิ่งปลูกสร้างชนิด.....
 จำนวน..... โครงการ ขององค์การบริหารส่วนจังหวัดยะลา อำเภอเมือง จังหวัดยะลา ตามแผนผังบริเวณ,
 แบบก่อสร้าง และรายการก่อสร้างขององค์การบริหารส่วนจังหวัดยะลา
 เพื่อเป็นหลักฐานได้ลงลายมือชื่อไว้เป็นสำคัญ

(ลงชื่อ)..... วิศวกร
 (นายวิรัตน์ วัฒนศิริ)

(ลงชื่อ)..... ผู้มีอำนาจลงนามของบริษัท/ห้าง.
 (นายวิรัตน์ วัฒนศิริ)

(ลงชื่อ)..... พยาน
 (นายวิรัตน์ วัฒนศิริ)

(ลงชื่อ)..... พยาน
 (นายวิรัตน์ วัฒนศิริ)

คำเตือน

1. ให้ขีดฆ่าข้อความที่ไม่ใช่ออก
2. ให้วิศวกรแนบภาพถ่ายบัตรประจำตัวแสดงว่าได้รับอนุญาตให้ประกอบวิชาชีพและภาพถ่ายใบอนุญาตให้ประกอบวิชาชีพ
3. หากมีการเปลี่ยนแปลงวิศวกรตามหนังสือรับรองฉบับนี้ ให้วิศวกรรีบแจ้งให้องค์การบริหารส่วนจังหวัดยะลา ทราบเป็นลายลักษณ์อักษร

(ลงชื่อ)..... พยาน
 (นางสาวธนพร ปานเกิด)

(ลงชื่อ)..... พยาน
 (นางสาวธนพร ปานเกิด)



หนังสือรับรองของช่างผู้ควบคุมการก่อสร้าง

ข้าพเจ้า นายสุวิทย์ ไชยผลดี วุฒิ วิศวกรรมศาสตรบัณฑิต สาขา วิศวกรรมโยธา ตั้งสำเนาใบประกาศ หรือ ใบอนุญาตให้ประกอบวิชาชีพ ที่ได้แนบมาพร้อมนี้ ขอรับรองว่าจะเป็นผู้ควบคุมงานก่อสร้าง โครงการสร้างโรงเรียน วิทยาลัยสงฆ์พุทธชินราช อ.เมืองพิษณุโลก จ.พิษณุโลก ให้กับ บริษัท/ห้างฯ เค.เอ็น.เอส. อิลลัสโตรูม ตั้งแต่บัดนี้เป็นต้นไป จนการก่อสร้างเสร็จถูกต้องตามแบบแปลน และ รายการสัญญา เมื่อทางราชการได้ตกลงทำสัญญาจ้างให้ บริษัท/ห้างฯ เค.เอ็น.เอส. อิลลัสโตรูม เป็นผู้รับจ้างงานก่อสร้างนี้แล้ว

(ลงชื่อ) สุวิทย์ ไชยผลดี
(นายสุวิทย์ ไชยผลดี)
ช่างผู้ควบคุมงานก่อสร้าง

(ลงชื่อ) [ลายเซ็น]
(นายสุวิทย์ ไชยผลดี)
ผู้เสนอราคา

ผู้จัดการ บริษัท/ห้างฯ เค.เอ็น.เอส. อิลลัสโตรูม

หมายเหตุ ต้องแนบสำเนารูปถ่ายบัตร หรือ ใบอนุญาตให้ประกอบวิชาชีพ มาพร้อมหนังสือรับรองนี้ด้วย

(ลงชื่อ) [ลายเซ็น] ผู้ว่าจ้าง
(นาย मुखตาร มะทา)
นายกองค์การบริหารส่วนจังหวัดพิษณุโลก

(ลงชื่อ) [ลายเซ็น] ผู้รับจ้าง
(นางนวัตน์ ทองอุปลัด)
K.N.P. BUILDING GROUP LIMITED PARTNERSHIP

(ลงชื่อ) [ลายเซ็น] พยาน
(นางสาวภาวิณี ทองเทศ)

(ลงชื่อ) [ลายเซ็น] พยาน
(นางสาวรณพร ปานเกิด)

ลงวันที่..... ๒๕ ก.ย. ๒๕๖๖



Handwritten signature in blue ink:
 บริรักษ์ ไหมเหลือง



000052595

(ลงชื่อ)..... ผู้ว่าจ้าง
 นายยุทธจักร มะทา
 กรรมการบริหารส่วนกลางศูนย์ฯ
 (ลงชื่อ)..... ผู้รับจ้าง
 (.....นางนวิรัตน์ ทองคำ.....)
 (ลงชื่อ)..... พยาน
 นางสาวภาวณี ทองเทศ
 (.....)
 (ลงชื่อ)..... พยาน
 นางสาวนพร ปานเกิด



เงื่อนไขรายละเอียดการใช้วัสดุในงานก่อสร้าง

1. ผู้รับจ้างจะต้องใช้วัสดุประเภทวัสดุหรือครุภัณฑ์ที่จะใช้ในงานก่อสร้างเป็นวัสดุที่ผลิตภายในประเทศ โดยต้องใช้ไม่น้อยกว่าร้อยละ ๖๐ ของมูลค่าวัสดุที่จะใช้ในงานก่อสร้างทั้งหมดตามสัญญา และจะต้องแจ้งคณะกรรมการตรวจรับพัสดุทราบภายใน ๖๐ วัน นับถัดจากวันที่ ได้ลงนามในสัญญา ตามแบบตารางการจัดทำแผนการใช้วัสดุที่ผลิตภายในประเทศแนบท้ายนี้
2. ผู้รับจ้างต้องใช้เหล็กที่ผลิตในประเทศ โดยต้องใช้ไม่น้อยกว่าร้อยละ ๙๐ ของมูลค่าวัสดุที่จะใช้ในงานก่อสร้างทั้งหมดตามสัญญา และจะต้องแจ้งคณะกรรมการตรวจรับพัสดุทราบภายใน ๖๐ วัน นับถัดจากวันที่ ได้ลงนามในสัญญา ตามแบบตารางการจัดทำแผนการใช้เหล็กที่ผลิตภายในประเทศแนบท้ายนี้
3. ในกรณีที่ เป็นวัสดุที่ผลิตภายในประเทศที่ได้รับการรับรองจากสภาอุตสาหกรรมแห่งประเทศไทย ผู้รับจ้างต้องแสดงหลักฐานรายการพัสดุที่ได้รับรองและออกเครื่องหมายสินค้าที่ผลิตในประเทศไทย (Made in Thailand) จากสภาอุตสาหกรรม
4. กรณีที่เป็นวัสดุที่ไม่ใช่รายการพัสดุดังข้อ ๓ และเป็นสินค้าที่มีการบรรจุภัณฑ์หรือมีหีบห่อก่อนที่ผู้รับจ้างจะดำเนินงานก่อสร้างต้องแจ้งให้คณะกรรมการตรวจรับพัสดุทราบ เพื่อทำการตรวจสอบฉลากที่ติดบนบรรจุภัณฑ์สินค้าว่ามีการผลิตภายในประเทศหรือไม่
5. คณะกรรมการตรวจรับพัสดุสามารถขอตรวจสอบเอกสารใด ๆ เพิ่มเติมได้ในกรณีมีข้อสงสัยเรื่องการใช้วัสดุภายในประเทศ และในกรณีที่ผู้รับจ้างมิได้ใช้วัสดุที่ผลิตภายในประเทศตามรายละเอียดที่แจ้งไว้ในตารางการจัดทำแผนการใช้วัสดุที่ผลิตภายในประเทศและตามแบบตารางการจัดทำแผนการใช้เหล็กที่ผลิตภายในประเทศ หากสัดส่วนร้อยละยังอยู่ในหลักเกณฑ์ตามข้อ ๑ และข้อ ๒ คณะกรรมการตรวจรับพัสดุมีอำนาจวินิจฉัยที่จะรับพัสดุที่ใช้ในการก่อสร้างหรือไม่รับพัสดุที่ใช้ในการก่อสร้างดังกล่าวหรือไม่ก็ได้ โดยผู้รับจ้างต้องดำเนินการตามคำวินิจฉัยของคณะกรรมการตรวจรับพัสดุและเปลี่ยนแปลงพัสดุดังกล่าวให้เป็นไปตามรายละเอียดที่แจ้งไว้

(ลงชื่อ)
(นาย मुखตาร์ มะทา)
นายกองค์การบริหารส่วนจังหวัดยะลา

(ลงชื่อ)
นางนวรรตน์ ทองคปัด

(ลงชื่อ) พยาน
นางสาวภาวิณี ทองเทศ

(ลงชื่อ) พยาน
นางสาวธนพร ปานเกิด



ลงวันที่ ๒๕ ก.ย. ๒๕๖๖

ภาคผนวก ๒

ตารางการจัดทำแผนการใช้เหล็กที่ผลิตภายในประเทศ

โครงการ

รายการวัสดุหรือครุภัณฑ์ที่ใช้ในโครงการ
แผนการใช้เหล็กที่ผลิตภายในประเทศ
ปริมาณเหล็กทั้งโครงการ xxx (ตัน)

ลำดับ	รายการ	หน่วย	ปริมาณ	เหล็ก ในประเทศ	เหล็ก ต่างประเทศ
๑	เหล็กเส้น	ตัน			
๒	เหล็กข้ออ	ตัน			
๓	เหล็กเส้นกรม	ตัน			
๔					
๕					
รวม			xxx	xxx	xxx
อัตรา (ร้อยละ)			๑๐๐	๙๐	๑๐

ลงชื่อ (คู่สัญญาฝ่ายผู้รับจ้าง)

(ลงชื่อ) ผู้ว่าจ้าง

(นายมุขตาร์ มะทา)

นายกองค์การบริหารส่วนจังหวัดยะลา

(ลงชื่อ) ผู้รับจ้าง

(นางนารัตน์ ทองคปต์)

(ลงชื่อ) พยาน

(นางสาวภาวิณี ทองเทศ)

(ลงชื่อ) พยาน

(นางสาวธนพร ปานเกิด)



ภาคผนวก ๓

ตารางรายงานผลการใช้วัสดุที่ผลิตภายในประเทศ

การใช้วัสดุทั้งโครงการ
รายการวัสดุทั้งโครงการ ๓๐๐ รายการ
มูลค่าวัสดุทั้งโครงการ ๓๐๐ บาท

มูลค่าการใช้วัสดุที่ผลิตภายในประเทศ

รายการ	จำนวนเงิน	อัตรา (ร้อยละ)
มูลค่าวัสดุที่ผลิตภายในประเทศ	(บาท)	
มูลค่าวัสดุที่ผลิตจากต่างประเทศ	(บาท)	

ปริมาณการใช้เหล็กทั้งโครงการ

ปริมาณการใช้เหล็กทั้งโครงการ ๓๐๐ ตัน มูลค่าเหล็กทั้งโครงการ ๓๐๐ บาท

รายการ	หน่วย	จำนวน	อัตรา (ร้อยละ)
ปริมาณการใช้เหล็ก	ตัน	ตัน	

สรุป

- เป็นไปตามกฎกระทรวงกำหนดพัสดุและวิธีการจัดซื้อจัดจ้างพัสดุที่รัฐต้องการส่งเสริมหรือสนับสนุน (ฉบับที่ ๒) พ.ศ. ๒๕๖๓
 - ร้อยละ ๖๐ พสดุทั่วไป (มูลค่า)
 - ร้อยละ ๙๐ เหล็ก (ปริมาณ)

- ไม่เป็นไปตามกฎกระทรวงกำหนดพัสดุและวิธีการจัดซื้อจัดจ้างพัสดุที่รัฐต้องการส่งเสริมหรือสนับสนุน (ฉบับที่ ๒) พ.ศ. ๒๕๖๓

เหตุผล/ความจำเป็นที่หน่วยงานของรัฐไม่สามารถดำเนินการได้ ผู้ว่าเจ้า
(ลงชื่อ) นายมนตรี มะทา
นายกองค์การบริหารส่วนจังหวัดยะลา

ลงชื่อ (ลงชื่อ) ผู้ว่าเจ้า
((.....)
นายกองค์การบริหารส่วนจังหวัดยะลา

(ลงชื่อ) พยาน
(.....)
นางสาวภาวิณี ทองเทม

(ลงชื่อ) พยาน
(.....)
นางสาวธนพร ปานเกิด



เอกสารแนบท้ายสัญญาจ้างเลขที่ ๐๐455/2566

ลงวันที่ ๒๕.๑๐.๒๕๖๖

ผนวก..... 8 มีหน้า..... 1 ถึง..... 5

จำนวน..... 5 (ฉบับ)

ผนวก..... 8 หน้า..... 1

การจัดทำแผนการทำงาน

คู่สัญญาต้องจัดทำแผนการทำงานมาให้ภายใน ๗ วัน นับถัดจากวันลงนามในสัญญา ทั้งนี้ แผนการทำงานให้ถือเป็นเอกสารส่วนหนึ่งของสัญญา สำหรับตัวอย่างการจัดทำแผนการทำงานรายละเอียด ตามเอกสารแนบท้ายนี้ จำนวน ๔ แผ่น

(ลงชื่อ)..... ผู้ว่า.....
(นายมุขตาร มะทา)

นายกองค์การบริหารส่วนจังหวัดยโสธร

(ลงชื่อ).....
(นางนวิรัตน์ ทองคปต์)

(ลงชื่อ)..... พยาน
(นางสาวภาวิณี ทองเทศ)

(ลงชื่อ)..... พยาน
(นางสาวธนพร ปานเกิด)



เอกสารแนบท้ายสัญญาใช้เลขที่ ๐๐455๒566

ผนวก..... หน้า..... 2
สิ่งส่งมอบท้าย ๒

ตัวอย่างแบบการจัดทำแผนการทำงาน

ที่	รายการ	หน่วย	ปริมาณงาน	ราคาต่อหน่วย	เงิน	%
1	งานก่อสร้างเสริม					
	รายการ...	ลบ.บ.				
	รายการ...	ลบ.บ.				
2	งานสีผิวทาส					
	รายการ...	ลบ.บ.				
	รายการ...	ลบ.บ.				
	รายการ...	ลบ.บ.				0%

หน้า 1

(ลงชื่อ)... นายยุทธ ฐิตา
 นายทองดีบรรณวิมลร่วมตั้งข้อมูล
 (ลงชื่อ)... น.นพรัตน์ ทองดี
 (ชื่อ)... พงษ์
 (ชื่อ)... นามสวาทวิณี ทองดี
 (ชื่อ)...
 (ชื่อ)... นายถาวร พร ปานเกิด

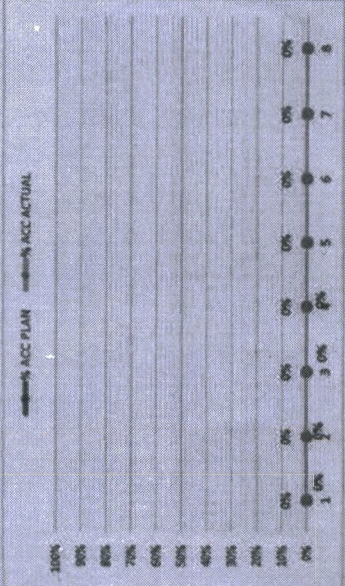
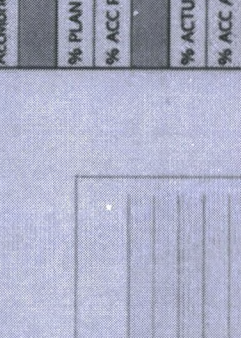

- หมายเหตุ:
- กรณีตัวอย่าง กำหนดระยะเวลาการก่อสร้างตามแนบด้านเป็นงานสีผิวทาส จำนวน 8 เดือน
 - หมายถึง ระยะเวลาการก่อสร้างตามแนบด้านเป็นงานของแต่รายการก่อสร้าง เช่น งานสีผิวทาสเสริม กำหนดระยะเวลาการก่อสร้าง จำนวน 4 เดือน (ไม่รวมระยะเวลาการก่อสร้าง)
 - หมายถึง ระยะเวลาการก่อสร้างจำนวนเงินที่ต้องจ่ายตามแนบด้านเป็นงานสีผิวทาสของแต่รายการก่อสร้าง ซึ่งแต่รายการก่อสร้าง คิดเป็น 100 %
 - ผู้ทำงานแต่รายการ จำนวนเงินหรือระดมทุนตามแนบด้านที่เกี่ยวกับผู้ทำงานของแต่รายการ
 - ชื่อของแผนด้านเงินงาน จำนวนเงินจากผู้ทำงานตามแนบด้านเป็นงาน เมื่อเทียบกับผู้ทำงานของงานสีผิวทาส

ตัวอย่างวิธีการจัดทำแผนการทำงาน

ที่	รายการ	หน่วย	ปริมาณงาน	ราคาต่อหน่วย	เงินเงิน	%
1	งานสำรวจพื้นที่	a1	100	5,000	500,000	16%
		a2	120	2,000	240,000	8%
2	งานสำรวจ	b1	400	2,000	800,000	26%
		b2	300	5,000	1,500,000	49%
					3,040,000	100%

	1	2	3	4	5	6	7	8
คค	25	25	25	25				
พค		50	50					
ศค								
ชค				20				
ทค					20			
ดค						20		
นค							20	
ยค								20
รค								20

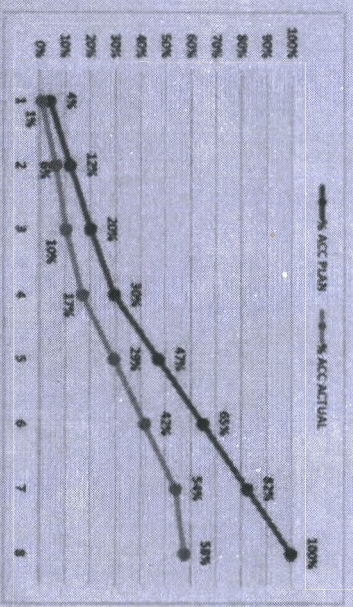

- 1) กรณีที่ผู้จ้าง กำหนดระยะเวลาการก่อสร้างงานแบบหน้าดินงานที่สัญญา จำนวน 8 เดือน
- 2) ...
- 3) ...
- 4) Money
- 5) % PLAN



(ลงชื่อ) นายชูชีพ ชูชีพ
 (ลงชื่อ) นายวิรัตน์ ทองพิมพ์
 (ลงชื่อ) นางสาววิณี ทองพิมพ์
 (ลงชื่อ) นางสาวอัมพร ปานเกิด

ตัวอย่างการคำนวณและการประเมินการดำเนินการตามแผนการทำงาน กรณีระยะเวลาไม่เกิน 1 ปี

ระยะเวลาเกิน 1 ปี 2 ระยะเวลาเกิน 3 ปี 4 ถึงจุดสัญญา

ที่	รายการ	หน่วย	ปริมาณงาน	ราคาต่อหน่วย	เป็นเงิน	%
1	งานรื้อโครงสร้างเดิม					
	a1	ลบ.ม.	100	5,000	500,000	16%
	a2	ลบ.ม.	120	2,000	240,000	8%
2	งานสีผิวทาส					
	b1	ตร.ม.	400	2,000	800,000	26%
	b2	ตร.ม.	300	5,000	1,500,000	49%
	รวม				3,040,000	100%

$$\frac{(500,000 \times 20)}{100} = 100,000$$

$$\frac{100,000}{3,040,000} \times 100 = 3.29\%$$

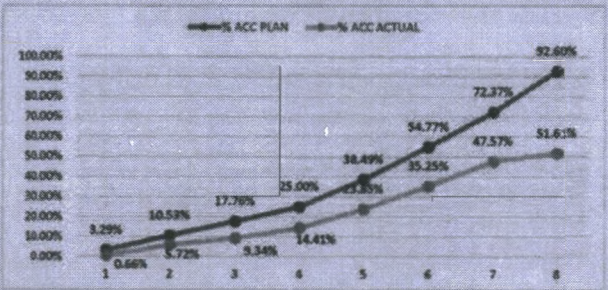

	เดือนที่ 1	เดือนที่ 2	เดือนที่ 3	เดือนที่ 4	เดือนที่ 5	เดือนที่ 6	เดือนที่ 7	เดือนที่ 8
	ตค	พย	ธค	มค	กพ	มีค	เมย	พค
Money	100,000	220,000	220,000	220,000	410,000	495,000	535,000	615,000
AccMoney	100,000	320,000	540,000	760,000	1,170,000	1,665,000	2,200,000	2,815,000
% PLAN	3.29%	7.24%	7.24%	7.24%	13.49%	16.28%	17.60%	20.23%
% ACC PLAN	3.29%	10.53%	17.76%	25.00%	38.49%	54.77%	72.37%	92.60%
% ACTUAL	0.66%	5.07%	3.62%	5.11%	9.4%	11.40%	12.32%	4.05%
% ACC ACTUAL	0.66%	5.72%	9.34%	14.41%	23.85%	35.25%	47.57%	51.61%
% ACC DIFF	2.63%	4.80%	8.42%	10.89%	14.41%	15.53%	21.80%	28.80%

- หมายเหตุ:
- กรณีตัวอย่าง กำหนดระยะเวลาการก่อสร้างตามแผนดำเนินงานทั้งสัญญา จำนวน 8 เดือน
 - หมายถึง ระยะเวลาการก่อสร้างตามแผนดำเนินงานของแต่ละรายการก่อสร้าง เช่น งานรื้อโครงสร้างเดิม กำหนดระยะเวลาการก่อสร้าง จำนวน 4 เดือน (ไม่รวมระยะเวลาการก่อสร้างโครงสร้าง)
 - 20 หมายถึง ร้อยละของงานที่ผู้รับจ้างต้องดำเนินการก่อสร้างตามแผนงานประจำเดือนของแต่ละรายการก่อสร้าง (แต่ละรายการก่อสร้าง รวมกัน 100 %)
 - Money มูลค่างานแต่ละรายการ ส่วนจากจากร้อยละตามแผนงานเทียบกับมูลค่าของแผนแต่ละรายการ
 - AccMoney มูลค่างานสะสมในแต่ละเดือน
 - % PLAN ร้อยละของแผนดำเนินงาน จำนวนจากมูลค่าของงานตามแผนดำเนินการ เมื่อเทียบกับมูลค่าของงานทั้งโครงการ
 - % ACC PLAN ร้อยละของแผนดำเนินงานสะสม
 - % ACTUAL ร้อยละของการดำเนินงานจริง
 - % ACC ACTUAL ร้อยละของการดำเนินงานจริงสะสม
 - % ACC DIFF ร้อยละของความแตกต่างระหว่างการทำงานจริงเทียบกับแผนดำเนินการสะสม

(ลงชื่อ)..... (นาย मुखตาร มะทา)
 (นางสาวภาวณิ ทองอินทร์)
 (นางสาวอรนพร ปานเกิด)
 (นางสาวภาวณิ ทองอินทร์)
 (นางสาวอรนพร ปานเกิด)
 (นางสาวภาวณิ ทองอินทร์)
 (นางสาวอรนพร ปานเกิด)



หน้าบัญชีท้ายสัญญาจ้างเลขที่ ๐๐455๖5๖6
 ๒๕ ก.ย. ๒๕๖๖

ตัวอย่างการคำนวณและการประเมินการคำนวณแผนการทำงาน กรณีระยะเวลาเกิน 1 ปี

ปี	งวด	วันที่	จำนวนเงิน	จำนวนเงิน	จำนวนเงิน
1	งวดที่ 1	01/01/20	100	100	100
	งวดที่ 2	01/02/20	100	200	200
	งวดที่ 3	01/03/20	100	300	300
	งวดที่ 4	01/04/20	100	400	400
2	งวดที่ 1	01/05/20	100	500	500
	งวดที่ 2	01/06/20	100	600	600
	งวดที่ 3	01/07/20	100	700	700
	งวดที่ 4	01/08/20	100	800	800

105,000 X 100 = 1.71 %
 5,540,000

(500,000 X 20) = 100,000
 100

Month	Actual	Target	% ACTUAL	% ACTUAL	% ACTUAL	% ACTUAL	% ACTUAL	% ACTUAL	% ACTUAL	% ACTUAL	% ACTUAL	% ACTUAL	% ACTUAL	% ACTUAL	% ACTUAL	% ACTUAL	% ACTUAL	% ACTUAL	% ACTUAL	% ACTUAL
Month 1	100,000	100,000	100%	100%	100%	100%	100%	100%	100%	100%	100%	100%	100%	100%	100%	100%	100%	100%	100%	100%
Month 2	200,000	200,000	100%	100%	100%	100%	100%	100%	100%	100%	100%	100%	100%	100%	100%	100%	100%	100%	100%	100%
Month 3	300,000	300,000	100%	100%	100%	100%	100%	100%	100%	100%	100%	100%	100%	100%	100%	100%	100%	100%	100%	100%
Month 4	400,000	400,000	100%	100%	100%	100%	100%	100%	100%	100%	100%	100%	100%	100%	100%	100%	100%	100%	100%	100%
Month 5	500,000	500,000	100%	100%	100%	100%	100%	100%	100%	100%	100%	100%	100%	100%	100%	100%	100%	100%	100%	100%
Month 6	600,000	600,000	100%	100%	100%	100%	100%	100%	100%	100%	100%	100%	100%	100%	100%	100%	100%	100%	100%	100%
Month 7	700,000	700,000	100%	100%	100%	100%	100%	100%	100%	100%	100%	100%	100%	100%	100%	100%	100%	100%	100%	100%
Month 8	800,000	800,000	100%	100%	100%	100%	100%	100%	100%	100%	100%	100%	100%	100%	100%	100%	100%	100%	100%	100%
Month 9	900,000	900,000	100%	100%	100%	100%	100%	100%	100%	100%	100%	100%	100%	100%	100%	100%	100%	100%	100%	100%
Month 10	1,000,000	1,000,000	100%	100%	100%	100%	100%	100%	100%	100%	100%	100%	100%	100%	100%	100%	100%	100%	100%	100%
Month 11	1,100,000	1,100,000	100%	100%	100%	100%	100%	100%	100%	100%	100%	100%	100%	100%	100%	100%	100%	100%	100%	100%
Month 12	1,200,000	1,200,000	100%	100%	100%	100%	100%	100%	100%	100%	100%	100%	100%	100%	100%	100%	100%	100%	100%	100%
Month 13	1,300,000	1,300,000	100%	100%	100%	100%	100%	100%	100%	100%	100%	100%	100%	100%	100%	100%	100%	100%	100%	100%
Month 14	1,400,000	1,400,000	100%	100%	100%	100%	100%	100%	100%	100%	100%	100%	100%	100%	100%	100%	100%	100%	100%	100%
Month 15	1,500,000	1,500,000	100%	100%	100%	100%	100%	100%	100%	100%	100%	100%	100%	100%	100%	100%	100%	100%	100%	100%
Month 16	1,600,000	1,600,000	100%	100%	100%	100%	100%	100%	100%	100%	100%	100%	100%	100%	100%	100%	100%	100%	100%	100%
Month 17	1,700,000	1,700,000	100%	100%	100%	100%	100%	100%	100%	100%	100%	100%	100%	100%	100%	100%	100%	100%	100%	100%
Month 18	1,800,000	1,800,000	100%	100%	100%	100%	100%	100%	100%	100%	100%	100%	100%	100%	100%	100%	100%	100%	100%	100%
Month 19	1,900,000	1,900,000	100%	100%	100%	100%	100%	100%	100%	100%	100%	100%	100%	100%	100%	100%	100%	100%	100%	100%
Month 20	2,000,000	2,000,000	100%	100%	100%	100%	100%	100%	100%	100%	100%	100%	100%	100%	100%	100%	100%	100%	100%	100%

(ลงชื่อ) นายอนุชิต รมะทาท
 นายอำนวยการบริหารส่วนอำนวยการ
 (ลงชื่อ) นายอนุชิต รมะทาท
 (ลงชื่อ) นายอนุชิต รมะทาท



นางสาวภาวณิ ทอหงษ์
 นางสาวภาวณิ ทอหงษ์
 นางสาวธรรพร ปานเกิด

หน้า 5
 สิ่งส่งท้ายด้วย ๔