

สัญญาจ้างก่อสร้าง

สัญญาเลขที่ ๐๐๓๑๘/๒๕๖๗

สัญญาฉบับนี้ทำขึ้น ณ องค์การบริหารส่วนจังหวัดยะลา ตำบลสะเตง อำเภอเมืองยะลา จังหวัดยะลา เมื่อวันที่ ๑๘ กรกฎาคม ๒๕๖๗ ระหว่าง องค์การบริหารส่วนจังหวัดยะลา โดย นายระเด่น สมะแอ ตำแหน่ง รองนายก องค์การบริหารส่วนจังหวัดยะลา ปฏิบัติราชการแทน นายกองคการบริหารส่วนจังหวัดยะลา ซึ่งต่อไปในสัญญานี้เรียกว่า "ผู้ว่าจ้าง" ฝ่ายหนึ่ง กับ ห้างหุ้นส่วนจำกัด เค พาณิชย์ ซึ่งจดทะเบียนเป็นนิติบุคคล ณ สำนักงานทะเบียนหุ้นส่วนบริษัท จังหวัดยะลา กรมพัฒนาธุรกิจการค้า กระทรวงพาณิชย์ มีสำนักงานใหญ่อยู่ เลขที่ ๓๓ หมู่ ๗ ตำบลกรงปินัง อำเภอกงปินัง จังหวัด ยะลา โดย นายฮามีดิน ยะหรีง ผู้มีอำนาจลงนามผูกพันนิติบุคคลปรากฏตามหนังสือรับรองของ สำนักงานทะเบียน หุ้นส่วนบริษัท จังหวัดยะลา กรมพัฒนาธุรกิจการค้า กระทรวงพาณิชย์ ที่ ยล. ๐๐๓๑๘ ลงวันที่ ๒๖ มีนาคม ๒๕๖๗ แนบท้าย สัญญานี้ ซึ่งต่อไปในสัญญานี้เรียกว่า "ผู้รับจ้าง" อีกฝ่ายหนึ่ง

คู่สัญญาได้ตกลงกันมีข้อความดังต่อไปนี้

ข้อ ๑. ข้อตกลงว่าจ้าง

ผู้ว่าจ้างตกลงจ้างและผู้รับจ้างตกลงรับจ้างทำงาน ก่อสร้างอาคารอเนกประสงค์ คสล. ๒ ชั้น บ้านปืดอง หมู่ที่ ๔ ตำบลเนินงาม อำเภอรามัน จังหวัดยะลา โดยวิธีคัดเลือก ณ บ้านปืดอง หมู่ที่ ๔ ตำบลเนินงาม อำเภอรามัน จังหวัด ยะลา ขนาดกว้าง ๖.๐๐ เมตร ยาว ๒๐.๐๐ เมตร (ตามแบบอบจ.ที่กำหนด) ตามข้อกำหนดและเงื่อนไข แห่งสัญญานี้รวมทั้งเอกสารแนบท้ายสัญญา

ผู้รับจ้างตกลงที่จะจัดหาแรงงานและวัสดุ เครื่องมือเครื่องใช้ ตลอดจนอุปกรณ์ต่างๆ ชนิดดีเพื่อใช้ในงานจ้างตามสัญญานี้

(ลงชื่อ).....ผู้ว่าจ้าง

(นายระเด่น สมะแอ)

รองนายกองค์การบริหารส่วนจังหวัดยะลา ปฏิบัติราชการแทน
นายกองค์การบริหารส่วนจังหวัดยะลา

(ลงชื่อ).....ผู้รับจ้าง

(.....นายฮามีดิน ยะหรีง.....)



ข้อ ๒. เอกสารอันเป็นส่วนหนึ่งของสัญญา

เอกสารแนบท้ายสัญญาดังต่อไปนี้ให้ถือเป็นส่วนหนึ่งของสัญญา

- ๒.๑ ผนวก ๑ ใบเสนอราคาและบันทึกการต่อรองราคา จำนวน ๓ (สาม) หน้า
- ๒.๒ ผนวก ๒ ใบแจ้งปริมาณงานและราคาและใบบัญชีรายการก่อสร้าง จำนวน ๑๗ (สิบเจ็ด) หน้า
- ๒.๓ ผนวก ๓ รายละเอียดการแบ่งงวดงาน จำนวน ๒ (สอง) หน้า
- ๒.๔ ผนวก ๔ สัญญาแบบปรับราคาได้ (ค่า K) จำนวน ๑ (หนึ่ง) หน้า
- ๒.๕ ผนวก ๕ หนังสือรับรองวิศวกรรมควบคุมและหนังสือรับรองช่างผู้ควบคุม จำนวน ๖ (หก) หน้า
- ๒.๖ ผนวก ๖ แบบป้ายประชาสัมพันธ์และแบบแปลน จำนวน ๔๙ (สี่สิบเก้า) หน้า
- ๒.๗ ผนวก ๗ เงื่อนไขรายละเอียดการใช้พัสดุในงานก่อสร้าง จำนวน ๔ (สี่) หน้า
- ๒.๘ ผนวก ๘ การจัดทำแผนการทำงาน จำนวน ๕ (ห้า) หน้า

ความใดในเอกสารแนบท้ายสัญญาที่ขัดหรือแย้งกับข้อความในสัญญานี้ ให้ใช้ข้อความในสัญญานี้ บังคับ และในกรณีที่เอกสารแนบท้ายสัญญาขัดแย้งกันเอง ผู้รับจ้างจะต้องปฏิบัติตามคำวินิจฉัยของผู้ว่าจ้าง คำวินิจฉัยของผู้ว่าจ้างให้ถือเป็นที่สุด และผู้รับจ้างไม่มีสิทธิเรียกร้องค่าจ้าง ค่าเสียหายหรือค่าใช้จ่ายใดๆ เพิ่มเติมจากผู้ว่าจ้างทั้งสิ้น

ข้อ ๓. หลักประกันการปฏิบัติตามสัญญา

ในขณะที่ทำสัญญานี้ผู้รับจ้างได้นำหลักประกันเป็น เงินสด ตามใบเสร็จรับเงิน เล่มที่ ๙๙/๒๕๖๖ เลขที่ ๐๗๑ ลงวันที่ ๑๘ กรกฎาคม ๒๕๖๗ เป็นจำนวนเงิน ๑๖๔,๑๐๐.- บาท (หนึ่งแสนหกหมื่นสี่พันหนึ่งร้อยบาทถ้วน) ซึ่งเท่ากับร้อยละ ๕ (ห้า) ของราคาค่าจ้างตามสัญญา มามอบให้แก่ผู้ว่าจ้างเพื่อเป็นหลักประกันการปฏิบัติตามสัญญานี้

กรณีผู้รับจ้างใช้หนังสือค้ำประกันมาเป็นหลักประกันการปฏิบัติตามสัญญา หนังสือค้ำประกันดังกล่าว จะต้องออกโดยธนาคารที่ประกอบกิจการในประเทศไทย หรือโดยบริษัทเงินทุนหรือบริษัทเงินทุนหลักทรัพย์ที่ได้รับอนุญาตให้ ประกอบกิจการเงินทุนเพื่อการพาณิชย์และประกอบธุรกิจ ค้ำประกันตามประกาศของธนาคารแห่งประเทศไทย ตามรายชื่อ บริษัทเงินทุนที่ธนาคารแห่งประเทศไทยแจ้งเวียนให้ทราบตามแบบที่คณะกรรมการนโยบายการจัดซื้อจัดจ้างและการบริหาร พัสดุภาครัฐกำหนดหรืออาจเป็นหนังสือค้ำประกันอิเล็กทรอนิกส์ตามวิธีการที่กรมบัญชีกลางกำหนดก็ได้ และจะต้องมีอายุการค้ำ ประกันตลอดไปจนกว่าผู้รับจ้างพ้นข้อผูกพันตามสัญญานี้

หลักประกันที่ผู้รับจ้างนำมามอบให้ตามวรรคหนึ่ง จะต้องมียุครอบคลุมความรับผิดชอบทั้งปวงของผู้รับ จ้างตลอดอายุสัญญา ถ้าหลักประกันที่ผู้รับจ้างนำมามอบให้ดังกล่าวลดลงหรือเสื่อมค่าลง หรือมีอายุไม่ครอบคลุมถึงความรับผิด ของผู้รับจ้างตลอดอายุสัญญา ไม่ว่าจะด้วยเหตุใดๆ ก็ตาม รวมถึงกรณี ผู้รับจ้างส่งมอบงานล่าช้าเป็นเหตุให้ระยะเวลาแล้วเสร็จหรือ วันครบกำหนดความรับผิดในความชำรุดบกพร่องตามสัญญาเปลี่ยนแปลงไป ไม่ว่าจะเกิดขึ้นคราวใด ผู้รับจ้างต้องหาหลักประกัน ใหม่หรือหลักประกันเพิ่มเติมให้มีจำนวนครบถ้วนตามวรรคหนึ่งนำมามอบให้แก่ผู้ว่าจ้างภายใน ๑๕ (สิบห้า) วัน นับถัดจากวันที่ได้ รับแจ้งเป็นหนังสือจากผู้ว่าจ้าง

(ลงชื่อ).....ผู้ว่าจ้าง
(นายระเด่น สมมะแอ)

รองนายกองค์การบริหารส่วนจังหวัดยะลา ปฏิบัติราชการแทน
นายกองค์การบริหารส่วนจังหวัดยะลา

(ลงชื่อ).....ผู้รับจ้าง
(.....นายฮามัดน ยะหริ่ง.....)

หลักประกันที่ผู้รับจ้างนำมามอบไว้ตามข้อนี้ ผู้ว่าจ้างจะคืนให้แก่ผู้รับจ้าง โดยไม่มีดอกเบี้ย เมื่อผู้รับจ้างพ้นจากข้อผูกพัน และความรับผิดชอบทั้งปวงตามสัญญาแล้ว

ข้อ ๔ (ข) ค่าจ้างและการจ่ายเงิน

ผู้ว่าจ้าง ตกลงจ่าย และผู้รับจ้างตกลงรับเงินค่าจ้างจำนวนเงิน ๓,๒๘๒,๐๐๐.๐๐ บาท (สามล้านสองแสนแปดหมื่นสองพันบาทถ้วน) ซึ่งได้รวมภาษีมูลค่าเพิ่ม จำนวน ๒๑๔,๗๑๐.๒๘ บาท (สองแสนหนึ่งหมื่นสี่พันเจ็ดร้อยสิบบาทยี่สิบแปดสตางค์) ตลอดจน ภาษีอากรอื่น ๆ และค่าใช้จ่ายทั้งปวงด้วยแล้ว โดยถือราคาเหมารวม เป็นเกณฑ์ และกำหนดการจ่ายเงิน เป็นงวด ๆ ดังนี้

งวดที่ ๑ เป็นจำนวนเงิน ๕๒๕,๑๒๐.๐๐ บาท (ห้าแสนสองหมื่นห้าพันหนึ่งร้อยยี่สิบบาทถ้วน) เมื่อผู้รับจ้างได้ปฏิบัติงาน จ้างก่อสร้างอาคารอเนกประสงค์ คสล. ๒ ชั้น บ้านปือดอง หมู่ที่ ๔ ตำบลเนินงาม อำเภอราษีไศล จังหวัดยะลา เมื่อได้ดำเนินการส่งมอบงานงวดที่ ๑ ให้แล้วเสร็จภายในภายในวันที่ ๑ กันยายน ๒๕๖๗

งวดที่ ๒ เป็นจำนวนเงิน ๕๒๕,๑๒๐.๐๐ บาท (ห้าแสนสองหมื่นห้าพันหนึ่งร้อยยี่สิบบาทถ้วน) เมื่อผู้รับจ้างได้ปฏิบัติงาน จ้างก่อสร้างอาคารอเนกประสงค์ คสล. ๒ ชั้น บ้านปือดอง หมู่ที่ ๔ ตำบลเนินงาม อำเภอราษีไศล จังหวัดยะลา เมื่อได้ดำเนินการส่งมอบงานงวดที่ ๒ ให้แล้วเสร็จภายในวันที่ ๑๖ ตุลาคม ๒๕๖๗

งวดที่ ๓ เป็นจำนวนเงิน ๕๒๕,๑๒๐.๐๐ บาท (ห้าแสนสองหมื่นห้าพันหนึ่งร้อยยี่สิบบาทถ้วน) เมื่อผู้รับจ้างได้ปฏิบัติงาน จ้างก่อสร้างอาคารอเนกประสงค์ คสล. ๒ ชั้น บ้านปือดอง หมู่ที่ ๔ ตำบลเนินงาม อำเภอราษีไศล จังหวัดยะลา เมื่อได้ดำเนินการส่งมอบงานงวดที่ ๓ ให้แล้วเสร็จภายในวันที่ ๓๐ พฤศจิกายน ๒๕๖๗

งวดที่ ๔ เป็นจำนวนเงิน ๕๕๗,๙๔๐.๐๐ บาท (ห้าแสนห้าหมื่นเจ็ดพันเก้าร้อยสี่สิบบาทถ้วน) เมื่อผู้รับจ้างได้ปฏิบัติงาน จ้างก่อสร้างอาคารอเนกประสงค์ คสล. ๒ ชั้น บ้านปือดอง หมู่ที่ ๔ ตำบลเนินงาม อำเภอราษีไศล จังหวัดยะลา เมื่อได้ดำเนินการส่งมอบงานงวดที่ ๔ ให้แล้วเสร็จภายในวันที่ ๑๔ มกราคม ๒๕๖๘

งวดที่ ๕ เป็นจำนวนเงิน ๕๕๗,๙๔๐.๐๐ บาท (ห้าแสนห้าหมื่นเจ็ดพันเก้าร้อยสี่สิบบาทถ้วน) เมื่อผู้รับจ้างได้ปฏิบัติงาน จ้างก่อสร้างอาคารอเนกประสงค์ คสล. ๒ ชั้น บ้านปือดอง หมู่ที่ ๔ ตำบลเนินงาม อำเภอราษีไศล จังหวัดยะลา เมื่อได้ดำเนินการส่งมอบงานงวดที่ ๕ ให้แล้วเสร็จภายในวันที่ ๒๘ กุมภาพันธ์ ๒๕๖๘

งวดที่ ๖ (งวดสุดท้าย) เป็นจำนวนเงิน ๕๙๐,๗๖๐.๐๐ บาท (ห้าแสนเก้าหมื่นเจ็ดร้อยหกสิบบาทถ้วน) เมื่อผู้รับจ้างได้ปฏิบัติงานทั้งหมด ให้แล้วเสร็จเรียบร้อย ตามสัญญา รวมทั้ง ทำสถานที่ก่อสร้าง ให้สะอาดเรียบร้อย ตามที่กำหนดไว้ในข้อ ๒๐ ภายในวันที่ ๑๔ เมษายน ๒๕๖๘



(ลงชื่อ).....ผู้ว่าจ้าง

(นายระเด่น สมะแอ)

รองนายกองค์การบริหารส่วนจังหวัดยะลา ปฏิบัติราชการแทน
นายกองค์การบริหารส่วนจังหวัดยะลา



(ลงชื่อ).....ผู้รับจ้าง

(.....นายฮามีดิน ยะลา.....)



ข้อ ๕. เงินค่าจ้างล่วงหน้า

ผู้ว่าจ้างตกลงจ่ายเงินค่าจ้างล่วงหน้าให้แก่ผู้รับจ้างเป็นจำนวนเงิน - บาท ซึ่งเท่ากับร้อยละ - ของราคา
ค่าจ้าง ตามสัญญาที่ระบุไว้ในข้อ ๔

เงินค่าจ้างล่วงหน้าดังกล่าวจะจ่ายให้ภายหลังจากที่ผู้รับจ้างได้วางหลักประกันการรับเงินค่าจ้างล่วงหน้าเป็นหนังสือค้ำประกันหรือหนังสือค้ำประกันอิเล็กทรอนิกส์ของธนาคารภายในประเทศ หรือพันธบัตรรัฐบาลไทย ตามจำนวนเงินค่าจ้างล่วงหน้าให้แก่ผู้ว่าจ้าง ผู้รับจ้างจะต้องออกไปเสรีรับเงินค่าจ้างล่วงหน้า ตามแบบที่ผู้ว่าจ้างกำหนดให้ และผู้รับจ้างตกลงที่จะกระทำตามเงื่อนไขอันเกี่ยวกับการใช้จ่ายและการใช้คืนเงินค่าจ้างล่วงหน้าดังกล่าวนี้

๕.๑ ผู้รับจ้างจะใช้เงินค่าจ้างล่วงหน้าเพื่อเป็นค่าใช้จ่ายในการปฏิบัติงานตามสัญญาเท่านั้นหากผู้รับจ้างใช้จ่ายเงินค่าจ้างล่วงหน้า หรือส่วนใดส่วนหนึ่งของเงินค่าจ้างล่วงหน้าในทางอื่นผู้ว่าจ้างอาจจะเรียกเงินค่าจ้างล่วงหน้าคืนจากผู้รับจ้างหรือบังคับเอาจากหลักประกันการรับเงินค่าจ้างล่วงหน้าได้ทันที

๕.๒ เมื่อผู้ว่าจ้างเรียกร้อง ผู้รับจ้างต้องแสดงหลักฐานการใช้จ่ายเงินค่าจ้างล่วงหน้าเพื่อพิสูจน์ว่าได้เป็นไปตามข้อ ๕.๑ ภายในกำหนด ๑๕ (สิบห้า) วัน นับถัดจากวันได้รับแจ้งเป็นหนังสือจากผู้ว่าจ้างหากผู้รับจ้างไม่อาจแสดงหลักฐานดังกล่าวภายในกำหนด ๑๕ (สิบห้า) วัน ผู้ว่าจ้างอาจเรียกเงินค่าจ้างล่วงหน้าคืนจากผู้รับจ้าง หรือบังคับเอาจากหลักประกันการรับเงินค่าจ้างล่วงหน้าได้ทันที

๕.๓ (ข) (สำหรับสัญญาที่เป็นราคาเหมารวม)

ในการจ่ายเงินค่าจ้างให้แก่ผู้รับจ้างตามข้อ ๔ ผู้ว่าจ้างจะหักเงินค่าจ้างในแต่ละงวดเพื่อชดใช้คืนเงินค่าจ้างล่วงหน้าไว้จำนวนร้อยละ - ของจำนวนเงินค่าจ้างในแต่ละงวดจนกว่าจำนวนเงินไว้จะครบตามจำนวนเงินที่หักค่าจ้างล่วงหน้าที่ผู้รับจ้างได้รับไปแล้ว ยกเว้นค่าจ้างงวดสุดท้ายจะหักไว้เป็นจำนวนเท่ากับจำนวนเงินค่าจ้างล่วงหน้าที่เหลือทั้งหมด

๕.๔ เงินจำนวนใด ๆ ก็ตามที่ผู้รับจ้างจะต้องจ่ายให้แก่ผู้ว่าจ้างเพื่อชำระหนี้หรือเพื่อชดใช้ความรับผิดชอบต่าง ๆ ตามสัญญา ผู้ว่าจ้างจะหักเอาจากเงินค่าจ้างงวดที่จะจ่ายให้แก่ผู้รับจ้างก่อนที่จะหักชดใช้คืนเงินค่าจ้างล่วงหน้า

๕.๕ ในกรณีที่มีการบอกเลิกสัญญา หากเงินค่าจ้างล่วงหน้าที่เหลือเกินกว่าจำนวนเงินที่ผู้รับจ้างจะได้รับหลังจากหักชดใช้ในกรณีอื่นแล้ว ผู้รับจ้างจะต้องจ่ายคืนเงินจำนวนที่เหลือนั้นให้แก่ผู้ว่าจ้าง ภายใน ๗ (เจ็ด) วัน นับถัดจากวันได้รับแจ้งเป็นหนังสือจากผู้ว่าจ้าง

๕.๖ (ข) (สำหรับสัญญาที่เป็นราคาเหมารวม)

ผู้ว่าจ้างจะคืนหลักประกันการรับเงินค่าจ้างล่วงหน้าให้แก่ผู้รับจ้าง ต่อเมื่อผู้ว่าจ้างได้หักเงินค่าจ้างไว้ครบตามจำนวนเงินค่าจ้างล่วงหน้าตามข้อ ๕.๓ (ข) แล้ว เว้นแต่ในกรณีดังต่อไปนี้ ผู้รับจ้างมีสิทธิขอคืนหลักประกันการรับเงินค่าจ้างล่วงหน้าบางส่วนก่อนได้

(ลงชื่อ).....ผู้ว่าจ้าง

(นายระเด่น สงมะแอ)

รองนายกองค์การบริหารส่วนจังหวัดยะลา ปฏิบัติราชการแทน
นายกองค์การบริหารส่วนจังหวัดยะลา

(ลงชื่อ).....ผู้รับจ้าง

(.....นายฮามัดิน ยะหริ่ง.....)

(๑) กรณีผู้รับจ้างวางหลักประกันการรับเงินค่าจ้างล่วงหน้าไว้ฉบับเดียว หากผู้ว่าจ้างได้หักเงินค่าจ้างล่วงหน้าไปแล้ว ผู้รับจ้างมีสิทธิขอคืนหลักประกันการรับเงินค่าจ้างล่วงหน้าในส่วนที่ผู้ว่าจ้างได้หักเงินค่าจ้างล่วงหน้าไปแล้วนั้น โดยผู้รับจ้างจะต้องนำหลักประกันการรับเงินค่าจ้างล่วงหน้าฉบับใหม่ที่มีมูลค่าเท่ากับเงินค่าจ้างล่วงหน้าที่เหลืออยู่มาวางให้แก่ผู้ว่าจ้าง

(๒) กรณีผู้รับจ้างได้วางหลักประกันการรับเงินค่าจ้างล่วงหน้าไว้หลายฉบับ ซึ่งแต่ละฉบับมีมูลค่าเท่ากับจำนวนเงินค่าจ้างล่วงหน้าที่ผู้ว่าจ้างจะต้องหักไว้ในแต่ละงวด หากผู้ว่าจ้างได้หักเงินค่าจ้างล่วงหน้าในงวดใดแล้ว ผู้รับจ้างมีสิทธิขอคืนหลักประกันการรับเงินค่าจ้างล่วงหน้าในงวดนั้นได้

ข้อ ๖. การหักเงินประกันผลงาน

ในการจ่ายเงินค่าจ้างให้แก่ผู้รับจ้างแต่ละงวด ผู้ว่าจ้างจะหักเงินจำนวนร้อยละ - ของเงินที่ต้องจ่ายในงวดนั้นเพื่อเป็นประกันผลงาน ในกรณีที่เงินประกันผลงานถูกหักไว้แล้วเป็นจำนวนเงินไม่ต่ำกว่า - บาท ผู้รับจ้างมีสิทธิที่จะขอเงินประกันผลงานคืน โดยนำหนังสือค้ำประกันของธนาคารหรือหนังสือค้ำประกันอิเล็กทรอนิกส์ซึ่งออกโดยธนาคารภายในประเทศมามอบให้ผู้ว่าจ้างเพื่อเป็นหลักประกันแทนก็ได้

ผู้ว่าจ้างจะคืนเงินประกันผลงาน และ/หรือหนังสือค้ำประกันของธนาคารดังกล่าวตามวรรคหนึ่งโดยไม่มีดอกเบี้ยให้แก่ผู้รับจ้างพร้อมกับการจ่ายเงินค่าจ้างงวดสุดท้าย

ข้อ ๗ (ข) กำหนดเวลาแล้วเสร็จและสิทธิของผู้ว่าจ้างในการบอกเลิกสัญญา

ผู้รับจ้างต้องเริ่มทำงานที่รับจ้างภายในวันที่ ๑๙ กรกฎาคม ๒๕๖๗ และจะต้องทำงานให้แล้วเสร็จบริบูรณ์ภายในวันที่ ๑๔ เมษายน ๒๕๖๘ ถ้าผู้รับจ้างมิได้ลงมือทำงานภายในกำหนดเวลา หรือไม่สามารถทำงานให้แล้วเสร็จตามกำหนดเวลา หรือมีเหตุให้เชื่อได้ว่าผู้รับจ้างไม่สามารถทำงานให้แล้วเสร็จภายในกำหนดเวลา หรือจะแล้วเสร็จล่าช้าเกินกว่ากำหนดเวลา หรือผู้รับจ้างทำผิดสัญญาข้อใดข้อหนึ่ง หรือตกเป็นผู้ถูกพิทักษ์ทรัพย์เด็ดขาด หรือตกเป็นผู้ล้มละลาย หรือเพิกเฉยไม่ปฏิบัติตามคำสั่งของคณะกรรมการตรวจรับพัสดุหรือผู้ควบคุมงานหรือบริษัทที่ปรึกษาซึ่งได้รับมอบอำนาจจากผู้ว่าจ้าง ผู้ว่าจ้างมีสิทธิที่จะบอกเลิกสัญญานี้ได้ และมีสิทธิจ้างผู้รับจ้างรายใหม่เข้าทำงานของผู้รับจ้างให้ลุล่วงไปด้วย การใช้สิทธิบอกเลิกสัญญานี้ไม่กระทบสิทธิของผู้ว่าจ้างที่จะเรียกร้องค่าเสียหายจากผู้รับจ้าง

การที่ผู้ว่าจ้างไม่ใช้สิทธิเลิกสัญญาดังกล่าวข้างต้นไม่เป็นเหตุให้ผู้รับจ้างพ้นจากความรับผิดชอบตามสัญญา



(ลงชื่อ).....ผู้ว่าจ้าง

(นายระเด่น สมะแอ)

รองนายกองค์การบริหารส่วนจังหวัดยะลา ปฏิบัติราชการแทน
นายกองค์การบริหารส่วนจังหวัดยะลา



(ลงชื่อ).....ผู้รับจ้าง

(.....นายฮามีดิน ยะหริ่ง.....)

ข้อ ๘ ความรับผิดชอบในความชำรุดบกพร่องของงานจ้าง

เมื่องานแล้วเสร็จบริบูรณ์ และผู้ว่าจ้างได้รับมอบงานจากผู้รับจ้างหรือจากผู้รับจ้างรายใหม่ ในกรณีที่มีการบอกเลิกสัญญาตามข้อ ๗ หากมีเหตุชำรุดบกพร่องหรือเสียหายเกิดขึ้นจากการจ้างนี้ ภายในกำหนด ๒ (สอง) ปี นับถัดจากวันที่ได้รับมอบงานดังกล่าว ซึ่งความชำรุดบกพร่องหรือเสียหายนั้นเกิดจากความบกพร่องของผู้รับจ้างอันเกิดจากการใช้วัสดุที่ไม่ถูกต้องหรือทำไว้มันเรียบร้อย หรือทำไม่ถูกต้องตามมาตรฐานแห่งหลักวิชา ผู้รับจ้างจะต้องรีบทำการแก้ไข ให้เป็นที่เรียบร้อยโดยไม่ชักช้า โดยผู้ว่าจ้างไม่ต้องออกเงินใดๆ ในกรณีนี้ทั้งสิ้น หากผู้รับจ้างไม่กระทำการดังกล่าวภายในกำหนด ๓๐ (สามสิบ) วัน นับถัดจากวันที่ได้รับแจ้งเป็นหนังสือจาก ผู้ว่าจ้างหรือไม่ทำการแก้ไขให้ถูกต้องเรียบร้อยภายในเวลาที่ผู้ว่าจ้างกำหนด ให้ผู้ว่าจ้างมีสิทธิที่จะทำการนั้นเองหรือจ้างผู้อื่นให้ทำงานนั้น โดยผู้รับจ้างต้องเป็นผู้ออกค่าใช้จ่ายเองทั้งสิ้น

ในกรณีเร่งด่วนจำเป็นต้องรีบแก้ไขเหตุชำรุดบกพร่องหรือเสียหายโดยเร็ว และไม่อาจรอให้ผู้รับจ้างแก้ไข ในระยะเวลาที่กำหนดไว้ตามวรรคหนึ่งได้ ผู้ว่าจ้างมีสิทธิเข้าจัดการแก้ไขเหตุชำรุดบกพร่องหรือเสียหายนั้นเอง หรือจ้างผู้อื่นให้ซ่อมแซมความชำรุดบกพร่องหรือเสียหาย โดยผู้รับจ้าง ต้องรับผิดชอบชำระค่าใช้จ่ายทั้งหมด

การที่ผู้ว่าจ้างทำการนั้นเอง หรือจ้างผู้อื่นให้ทำงานนั้นแทนผู้รับจ้าง ไม่ทำให้ผู้รับจ้าง หลุดพ้นจากความรับผิดตามสัญญา หากผู้รับจ้างไม่ชดใช้ค่าใช้จ่ายหรือค่าเสียหายตามที่ผู้ว่าจ้างเรียกร้องผู้ว่าจ้างมีสิทธิบังคับจากหลักประกันการปฏิบัติตามสัญญาได้

ข้อ ๙ การจ้างช่วง

ผู้รับจ้างจะต้องไม่เอางานทั้งหมดหรือแต่บางส่วนแห่งสัญญานี้ไปจ้างช่วงอีกทอดหนึ่ง เว้นแต่การจ้างช่วงงานแต่บางส่วนที่ได้รับอนุญาตเป็นหนังสือจากผู้ว่าจ้างแล้ว การที่ผู้ว่าจ้างได้อนุญาตให้จ้างช่วงงานแต่บางส่วนดังกล่าวนี้ ไม่เป็นเหตุให้ผู้รับจ้างหลุดพ้นจาก ความรับผิดชอบหรือพันธะหน้าที่ตามสัญญานี้ และผู้รับจ้างจะยังคงต้องรับผิดชอบในความผิดและความประมาทเลินเล่อของผู้รับจ้างช่วง หรือของตัวแทนหรือลูกจ้างของผู้รับจ้างช่วงนั้นทุกประการ

กรณีผู้รับจ้างไปจ้างช่วงงานแต่บางส่วนโดยฝ่าฝืนความในวรรคหนึ่ง ผู้รับจ้างต้องชำระค่าปรับให้แก่ผู้ว่าจ้างเป็นจำนวนเงินในอัตราร้อยละ ๑๐ (สิบ) ของวงเงินของงานที่จ้างช่วงตามสัญญา ทั้งนี้ ไม่ตัดสิทธิผู้ว่าจ้างในการบอกเลิกสัญญา

ข้อ ๑๐ การควบคุมงานของผู้รับจ้าง

ผู้รับจ้างจะต้องควบคุมงานที่รับจ้างอย่างเอาใจใส่ ด้วยประสิทธิภาพและความชำนาญ และในระหว่างทำงานที่รับจ้างจะต้องจัดให้มีผู้แทนซึ่งทำงานเต็มเวลาเป็นผู้รับผิดชอบควบคุมงานของ ผู้รับจ้าง ผู้แทนดังกล่าวจะต้องได้รับมอบอำนาจจากผู้รับจ้าง คำสั่งหรือคำแนะนำต่างๆ ที่ผู้ว่าจ้าง คณะกรรมการตรวจรับพัสดุ ผู้ควบคุมงาน หรือบริษัทที่ปรึกษาที่ผู้ว่าจ้างแต่งตั้ง ได้แจ้งแก่ผู้แทนเช่นว่านั้น ให้ถือว่าเป็นคำสั่งหรือคำแนะนำที่ได้แจ้งแก่ผู้รับจ้าง การแต่งตั้งผู้แทนตามข้อนี้จะต้องทำเป็นหนังสือและต้องได้รับความเห็นชอบเป็นหนังสือ จากผู้ว่าจ้าง การเปลี่ยนตัวหรือแต่งตั้งผู้แทนใหม่จะทำได้หากไม่ได้รับความเห็นชอบ เป็นหนังสือจากผู้ว่าจ้างก่อน

(ลงชื่อ)..........ผู้ว่าจ้าง
(นายระเด่น สมะแอ)

(ลงชื่อ)..........ผู้รับจ้าง
(.....นายฮามีดิน ยงหวัง.....)

ผู้ว่าจ้างมีสิทธิที่จะขอให้เปลี่ยนตัวผู้แทนตามวรรคหนึ่ง โดยแจ้งเป็นหนังสือไปยังผู้รับจ้าง และผู้รับจ้างจะต้องทำการเปลี่ยนตัวผู้แทนนั้นโดยพลัน โดยไม่คิดค่าจ้างหรือราคาเพิ่มหรืออ้างเป็นเหตุเพื่อขยายอายุสัญญาอันเนื่องมาจากเหตุนี้

ข้อ ๑๑ ความรับผิดชอบของผู้รับจ้าง

ผู้รับจ้างจะต้องรับผิดชอบต่ออุบัติเหตุ ความเสียหาย หรือภัยอันตรายใดๆ อันเกิดจากการปฏิบัติงานของผู้รับจ้าง และจะต้องรับผิดชอบต่อความเสียหายจากการกระทำของลูกจ้างหรือตัวแทน ของผู้รับจ้าง และจากการปฏิบัติงานของผู้รับจ้าง ช่วงด้วย (ถ้ามี)

ความเสียหายใดๆ อันเกิดแก่งานที่ผู้รับจ้างได้ทำขึ้น แม้จะเกิดขึ้นเพราะเหตุสุดวิสัย ก็ตาม ผู้รับจ้างจะต้องรับผิดชอบโดยซ่อมแซมให้คืนดีหรือ เปลี่ยนใหม่โดยค่าใช้จ่ายของผู้รับจ้างเอง เว้นแต่ความเสียหายนั้นเกิดจากความผิดของผู้ว่าจ้าง ทั้งนี้ ความรับผิดชอบของผู้รับจ้างดังกล่าวในข้อนี้จะสิ้นสุดลงเมื่อผู้ว่าจ้างได้รับมอบงานครั้งสุดท้าย ซึ่งหลังจากนั้นผู้รับจ้างคงต้องรับผิดชอบเพียงในกรณีชำรุดบกพร่อง หรือความเสียหายดังกล่าวในข้อ ๘ เท่านั้น

ผู้รับจ้างจะต้องรับผิดชอบต่อบุคคลภายนอกในความเสียหายใดๆ อันเกิดจากการปฏิบัติงานของผู้รับจ้าง หรือลูกจ้างหรือตัวแทนของผู้รับจ้าง รวมถึงผู้รับจ้างช่วง (ถ้ามี) ตามสัญญาฯ หากผู้ว่าจ้างถูกเรียกร้องหรือฟ้องร้องหรือต้องชดใช้ค่าเสียหายให้แก่บุคคลภายนอกไปแล้ว ผู้รับจ้างจะต้อง ดำเนินการใดๆ เพื่อให้มีการว่าต่างแก่ต่างให้แก่ผู้ว่าจ้างโดยค่าใช้จ่ายของผู้รับจ้างเอง รวมทั้งผู้รับจ้างจะต้องชดใช้ค่าเสียหายนั้นๆ ตลอดจนค่าใช้จ่ายใดๆ อันเกิดจากการถูกเรียกร้องหรือถูกฟ้องร้องให้แก่ผู้ว่าจ้างทันที

ข้อ ๑๒ การจ่ายเงินแก่ลูกจ้าง

ผู้รับจ้างจะต้องจ่ายเงินแก่ลูกจ้างที่ผู้รับจ้างได้จ้างมาในอัตราและตามกำหนดเวลา ที่ผู้รับจ้างได้ตกลงหรือทำสัญญาไว้ต่อลูกจ้างดังกล่าว

ถ้าผู้รับจ้างไม่จ่ายเงินค่าจ้างหรือค่าทดแทนอื่นใดแก่ลูกจ้างดังกล่าวในวรรคหนึ่ง ผู้ว่าจ้างมีสิทธิที่จะเอาเงินค่าจ้างที่จะต้องจ่ายแก่ผู้รับจ้างมาจ่ายให้แก่ลูกจ้างของผู้รับจ้างดังกล่าว และให้ถือว่าผู้ว่าจ้างได้จ่ายเงินจำนวนนั้นเป็นค่าจ้างให้แก่ผู้รับจ้างตามสัญญาแล้ว

ผู้รับจ้างจะต้องจัดให้มีประกันภัยสำหรับลูกจ้างทุกคนที่จ้างมาทำงาน โดยให้ครอบคลุมถึงความรับผิดชอบทั้งปวงของผู้รับจ้าง รวมทั้งผู้รับจ้างช่วง (ถ้ามี) ในกรณีความเสียหายที่คิดค่าสินไหมทดแทนได้ตามกฎหมาย ซึ่งเกิดจากอุบัติเหตุ หรือภัยอันตรายใดๆ ต่อลูกจ้างหรือบุคคลอื่น ที่ผู้รับจ้างหรือผู้รับจ้างช่วงจ้างมาทำงาน ผู้รับจ้างจะต้องส่งมอบกรมธรรม์ประกันภัยดังกล่าว พร้อมทั้งหลักฐานการชำระเบี้ยประกันให้แก่ผู้ว่าจ้างเมื่อผู้ว่าจ้างเรียกร้อง

(ลงชื่อ).....ผู้ว่าจ้าง

(นายระเด่น สมะแอ)

รองนายกองค์การบริหารส่วนจังหวัดยะลา ปฏิบัติราชการแทน
นายกองค์การบริหารส่วนจังหวัดยะลา

(ลงชื่อ).....ผู้รับจ้าง

(.....นายฮามีดิน ยะหวัง.....)

ข้อ ๑๓ การตรวจงานจ้าง

ถ้าผู้ว่าจ้างแต่งตั้งคณะกรรมการตรวจรับพัสดุ ผู้ควบคุมงาน หรือบริษัท ที่ปรึกษา เพื่อควบคุมการทำงานของผู้รับจ้าง คณะกรรมการตรวจ รับพัสดุ ผู้ควบคุมงาน หรือบริษัทที่ปรึกษานั้น มีอำนาจเข้าไปตรวจการทำงานในโรงงานและสถานที่ก่อสร้างได้ตลอดเวลา และผู้รับจ้างจะต้องอำนวยความสะดวกและให้ความช่วยเหลือในการนั้นตามสมควร

การที่มีคณะกรรมการตรวจรับพัสดุ ผู้ควบคุมงาน หรือบริษัทที่ปรึกษานั้น หากทำให้ผู้รับจ้างพ้นความรับผิดชอบตามสัญญาข้อใดข้อหนึ่งไม่

ข้อ ๑๔ แบบรูปและรายการละเอียดคลาดเคลื่อน

ผู้รับจ้างรับรองว่าได้ตรวจสอบและทำความเข้าใจในแบบรูปและรายการละเอียดโดยถี่ถ้วนแล้ว หากปรากฏว่าแบบรูปและรายการละเอียดนั้นผิดพลาดหรือคลาดเคลื่อน ไปจากหลักการทางวิศวกรรมหรือทางเทคนิค ผู้รับจ้างตกลงที่จะปฏิบัติตามคำวินิจฉัยของผู้ว่าจ้าง คณะกรรมการตรวจรับพัสดุ ผู้ควบคุมงาน หรือบริษัทที่ปรึกษาที่ผู้ว่าจ้างแต่งตั้ง เพื่อให้งานแล้วเสร็จบริบูรณ์ คำวินิจฉัยดังกล่าวให้ถือเป็นที่สุด โดยผู้รับจ้างจะคิดค่าจ้าง ค่าเสียหาย หรือค่าใช้จ่ายใดๆ เพิ่มขึ้น จากผู้ว่าจ้างหรือขอขยายอายุสัญญาไม่ได้

ข้อ ๑๕ การควบคุมงานโดยผู้ว่าจ้าง

ผู้รับจ้างตกลงว่าคณะกรรมการตรวจรับพัสดุ ผู้ควบคุมงาน หรือบริษัท ที่ปรึกษาที่ผู้ว่าจ้างแต่งตั้ง มีอำนาจที่จะตรวจสอบและควบคุมงานเพื่อให้เป็นไปตาม สัญญานี้ และมีอำนาจที่จะสั่งให้แก้ไขเปลี่ยนแปลงเพิ่มเติม หรือตัดทอนซึ่งงานตามสัญญานี้ หากผู้รับจ้างขัดขืน ไม่ปฏิบัติตาม ผู้ว่าจ้าง คณะกรรมการตรวจ รับพัสดุ ผู้ควบคุมงาน หรือบริษัทที่ปรึกษา มีอำนาจ ที่จะสั่งให้หยุดการนั้นชั่วคราวได้ ความล่าช้าในกรณีเช่นนี้ ผู้รับจ้างจะถือเป็นเหตุขอขยายระยะเวลา การปฏิบัติงานตามสัญญาหรือเรียกร้องค่าเสียหายใดๆ ไม่ได้ทั้งสิ้น

ข้อ ๑๖ งานพิเศษและการแก้ไขงาน

ผู้ว่าจ้างมีสิทธิที่จะสั่งเป็นหนังสือให้ผู้รับจ้างทำงานพิเศษซึ่งไม่ได้แสดงไว้หรือรวมอยู่ในเอกสารสัญญานี้ หากงานพิเศษนั้นๆ อยู่ในขอบข่ายทั่วไปแห่งวัตถุประสงค์ของสัญญานี้ นอกจากนี้ ผู้ว่าจ้างยังมีสิทธิสั่งให้เปลี่ยนแปลงหรือแก้ไขแบบรูปและข้อกำหนดต่างๆ ในเอกสารสัญญานี้ด้วย

อัตราค่าจ้างหรือราคาที่กำหนดไว้ในสัญญานี้ ให้กำหนดใช้สำหรับงานพิเศษ หรืองานที่เพิ่มเติมขึ้น หรือตัดทอนลงทั้งปวงตามคำสั่งของผู้ว่าจ้าง หากในสัญญาไม่ได้กำหนดไว้ถึงอัตราค่าจ้าง หรือราคาใดๆ ที่จะนำมาใช้สำหรับงานพิเศษ หรืองานที่เพิ่มขึ้นหรือลดลงดังกล่าว ผู้ว่าจ้าง และผู้รับจ้างจะได้ตกลงกันที่จะกำหนดอัตราค่าจ้างหรือราคาที่เพิ่มขึ้นหรือลดลงรวมทั้งการขยายระยะเวลา (ถ้ามี) กันใหม่เพื่อความเหมาะสม ในกรณีที่ตกลงกันไม่ได้ ผู้ว่าจ้างจะกำหนดอัตราจ้าง หรือราคาตามแต่ผู้ว่าจ้างจะเห็นว่าเหมาะสมและถูกต้อง ซึ่งผู้รับจ้างจะต้องปฏิบัติงานตามคำสั่งของผู้ว่าจ้างไปก่อนเพื่อมิให้เกิดความเสียหายแก่งานที่จ้าง

(ลงชื่อ).....ผู้ว่าจ้าง
(นายระเด่น สมะแอ)

(ลงชื่อ).....ผู้รับจ้าง
(นายฮามีดิน ยะหวัง)

ข้อ ๑๗ ค่าปรับ

หากผู้รับจ้างไม่สามารถทำงานให้แล้วเสร็จภายในเวลาที่กำหนดไว้ ในสัญญาและผู้ว่าจ้างยังมีได้บอกเลิกสัญญา ผู้รับจ้างจะต้องชำระค่าปรับให้แก่ผู้ว่าจ้างเป็น จำนวนเงินวันละ ๓,๒๘๒.๐๐ - บาท (สามพันสองร้อยแปดสิบสองบาทถ้วน) และจะต้องชำระค่าใช้จ่ายในการควบคุมงาน (ถ้ามี) ในเมื่อผู้ว่าจ้าง ต้องจ้างผู้ควบคุมงานอีกต่อหนึ่งเป็นจำนวนเงินวันละ ๔๕๐.๐๐ บาท (สี่ร้อยห้าสิบบาทถ้วน) นับถัดจากวันที่ครบกำหนดเวลาแล้วเสร็จของงานตามสัญญาหรือวันที่ผู้ว่าจ้างได้ขยายเวลาทำงานให้ จนถึงวันที่ทำงานแล้วเสร็จจริง นอกจากนี้ ผู้รับจ้างยอมให้ผู้ว่าจ้างเรียกค่าเสียหายอันเกิดขึ้นจากการที่ผู้รับจ้างทำงานล่าช้าเฉพาะส่วนที่เกินกว่าจำนวนค่าปรับและค่าใช้จ่ายดังกล่าวได้อีกด้วย

ในระหว่างที่ผู้ว่าจ้างยังมีได้บอกเลิกสัญญานั้น หากผู้ว่าจ้างเห็นว่าผู้รับจ้าง จะไม่สามารถปฏิบัติตามสัญญาต่อไปได้ ผู้ว่าจ้างจะใช้สิทธิบอกเลิกสัญญาและใช้สิทธิตามข้อ ๑๘ ก็ได้ และถ้าผู้ว่าจ้างได้แจ้งข้อเรียกร้องไปยังผู้รับจ้างเมื่อครบกำหนดเวลาแล้วเสร็จของงานขอให้ชำระค่าปรับแล้ว ผู้ว่าจ้างมีสิทธิที่จะปรับผู้รับจ้างจนถึงวันบอกเลิกสัญญาได้อีกด้วย

ข้อ ๑๘ สิทธิของผู้ว่าจ้างภายหลังบอกเลิกสัญญา

ในกรณีที่ผู้ว่าจ้างบอกเลิกสัญญา ผู้ว่าจ้างอาจทำงานนั้นเองหรือว่าจ้างผู้อื่นให้ทำงานนั้นต่อจนแล้วเสร็จก็ได้ ผู้ว่าจ้างหรือผู้รับจ้างทำงานนั้นต่อมีสิทธิใช้เครื่องใช้ในการก่อสร้าง สิ่งที่สร้างขึ้นชั่วคราวสำหรับงานก่อสร้าง และวัสดุต่างๆ ซึ่งเห็นว่าจะต้องสงวนเอาไว้เพื่อการปฏิบัติงานตามสัญญา ตามที่จะเห็นสมควร

ในกรณีดังกล่าว ผู้ว่าจ้างมีสิทธิริบหรือบังคับจากหลักประกันการปฏิบัติตามสัญญาทั้งหมด หรือบางส่วนตามแต่จะเห็นสมควร นอกจากนั้น ผู้รับจ้างจะต้องรับผิดชอบในค่าเสียหายซึ่งเป็นจำนวน เกินกว่าหลักประกันการปฏิบัติตามสัญญา รวมทั้งค่าใช้จ่ายที่เพิ่มขึ้น ในการทำงานนั้นต่อให้แล้วเสร็จตามสัญญา ตลอดจนค่าใช้จ่ายในการควบคุมงานเพิ่ม (ถ้ามี) ซึ่งผู้ว่าจ้างจะหัก เอาจากเงินประกันผลงานหรือจำนวนเงินใดๆ ที่จะจ่ายให้แก่ผู้รับจ้างก็ได้

ข้อ ๑๙. การบังคับค่าปรับ ค่าเสียหาย และค่าใช้จ่าย

ในกรณีที่ผู้รับจ้างไม่ปฏิบัติตามสัญญาข้อหนึ่งข้อใดด้วยเหตุใดๆ ก็ตาม จนเป็นเหตุให้เกิดค่าปรับ ค่าเสียหาย หรือค่าใช้จ่ายแก่ผู้ว่าจ้าง ผู้รับจ้างต้องชดใช้ค่าปรับ ค่าเสียหาย หรือค่าใช้จ่ายดังกล่าวให้แก่ผู้ว่าจ้างโดยสิ้นเชิงภายในกำหนด ๓๐ (สามสิบ) วัน นับถัดจากวันที่ได้รับแจ้งเป็นหนังสือจากผู้ว่าจ้าง หากผู้รับจ้างไม่ชดใช้ให้ถูกต้องครบถ้วนภายในระยะเวลาดังกล่าวให้ผู้ว่าจ้างมีสิทธิที่จะหักเอาจากจำนวนเงินค่าจ้างที่ต้องชำระ หรือจากเงินประกันผลงาน ของผู้รับจ้าง หรือบังคับจากหลักประกันการปฏิบัติตามสัญญาได้ทันที

หากค่าปรับ ค่าเสียหาย หรือค่าใช้จ่ายที่บังคับจากเงินค่าจ้างที่ต้องชำระ เงินประกันผลงาน หรือหลักประกันการปฏิบัติตามสัญญาแล้วยังไม่เพียงพอ ผู้รับจ้างยินยอมชำระส่วนที่เหลือ ที่ยังขาดอยู่จนครบถ้วนตามจำนวนค่าปรับ ค่าเสียหาย หรือค่าใช้จ่ายนั้น ภายในกำหนด ๓๐ (สามสิบ) วัน นับถัดจากวันที่ได้รับแจ้งเป็นหนังสือจากผู้ว่าจ้าง

หากมีเงินค่าจ้างตามสัญญาที่หักไว้จ่ายเป็นค่าปรับ ค่าเสียหาย หรือค่าใช้จ่ายแล้วยังเหลืออยู่อีกเท่าใด ผู้ว่าจ้างจะคืนให้แก่ผู้รับจ้างทั้งหมด



(ลงชื่อ).....ผู้ว่าจ้าง
(นายระเด่น สมะแอ)



(ลงชื่อ).....ผู้รับจ้าง

(.....นายฮามีดิน ยะหวัง.....)



ข้อ ๒๐ การทำบริเวณก่อสร้างให้เรียบร้อย

ผู้รับจ้างจะต้องรักษาบริเวณสถานที่ปฏิบัติงานตามสัญญาฯ รวมทั้งโรงงานหรือ สิ่งอำนวยความสะดวกในการทำงานของผู้รับจ้าง ลูกจ้าง ตัวแทน หรือผู้รับจ้างช่วง (ถ้ามี) ให้สะอาด ปลอดภัย และมีประสิทธิภาพในการใช้งานตลอดระยะเวลาการจ้าง และเมื่อทำงานเสร็จสิ้นแล้วจะต้องขนย้ายบรรดาเครื่องใช้ในการทำงานจ้างรวมทั้งวัสดุ ขยะมูลฝอย และสิ่งก่อสร้างชั่วคราวต่างๆ (ถ้ามี) ทั้งจะต้องกลบเกลี่ยพื้นดินให้เรียบร้อยเพื่อให้บริเวณทั้งหมดอยู่ในสภาพที่สะอาดและใช้การได้ทันที

ข้อ ๒๑ การงดหรือลดค่าปรับ หรือการขยายเวลาปฏิบัติงานตามสัญญา

ในกรณีที่มีเหตุเกิดจากความผิดหรือความบกพร่องของฝ่ายผู้ว่าจ้าง หรือเหตุสุดวิสัย หรือเกิดจากพฤติการณ์อันหนึ่งอันใดที่ผู้รับจ้างไม่ต้องรับผิดชอบตามกฎหมาย หรือเหตุอื่นตามที่กำหนด ในกฎกระทรวง ซึ่งออกตามความในกฎหมายว่าด้วยการจัดซื้อจัดจ้างและการบริหารพัสดุภาครัฐ ทำให้ผู้รับจ้างไม่สามารถทำงานให้แล้วเสร็จตามเงื่อนไขและกำหนดเวลาแห่งสัญญานี้ได้ ผู้รับจ้างจะต้องแจ้งเหตุหรือพฤติการณ์ดังกล่าวพร้อมหลักฐานเป็นหนังสือให้ผู้ว่าจ้างทราบ เพื่อของดหรือลดค่าปรับ หรือขยายเวลาทำงานออกไปภายใน ๑๕ (สิบห้า) วันนับถัดจากวันที่เหตุนั้นสิ้นสุดลง หรือตามที่กำหนดในกฎกระทรวงดังกล่าว แล้วแต่กรณี

ถ้าผู้รับจ้างไม่ปฏิบัติให้เป็นไปตามความในวรรคหนึ่ง ให้ถือว่าผู้รับจ้างได้สละสิทธิเรียกร้อง ในการที่จะของดหรือลดค่าปรับ หรือขยายเวลาทำงานออกไปโดยไม่มีเงื่อนไขใดๆ ทั้งสิ้น เว้นแต่ กรณีเหตุเกิดจากความผิดหรือความบกพร่องของฝ่ายผู้ว่าจ้าง ซึ่งมีหลักฐานชัดเจน หรือผู้ว่าจ้างทราบดี อยู่แล้วตั้งแต่ต้น

การงดหรือลดค่าปรับ หรือขยายกำหนดเวลาทำงานตามวรรคหนึ่ง อยู่ในดุลพินิจของผู้ว่าจ้างที่จะพิจารณาตามที่เห็นสมควร

ข้อ ๒๒. การใช้เรือไทย

ในการปฏิบัติตามสัญญานี้ หากผู้รับจ้างจะต้องส่งหรือนำของเข้ามาจากต่างประเทศรวมทั้งเครื่องมือและอุปกรณ์ที่ต้องนำเข้ามาเพื่อปฏิบัติงานตามสัญญา ไม่ว่าผู้รับจ้างจะเป็นผู้นำของเข้ามาเองหรือนำเข้ามาโดยผ่านตัวแทนหรือบุคคลอื่นใด ถ้าสิ่งของนั้นต้องนำเข้ามาโดยทางเรือในเส้นทางเดินเรือที่มีเรือไทยเดินอยู่และสามารถให้บริการรับขนได้ตามที่รัฐมนตรีว่าการกระทรวงคมนาคมประกาศกำหนด ผู้รับจ้างต้องจัดการให้สิ่งของดังกล่าวบรรทุกโดยเรือไทยหรือเรือที่มีสิทธิเช่นเดียวกับเรือไทยจากต่างประเทศมายังประเทศไทยแล้วจะได้รับอนุญาตจากกรมเจ้าท่าก่อนบรรทุกของนั้นลงเรืออื่นที่มีใช้เรือไทยหรือเป็นของที่รัฐมนตรีว่าการกระทรวงคมนาคมประกาศยกเว้นให้บรรทุกโดยเรืออื่นได้ ทั้งนี้ ไม่ว่าการส่งหรือนำเข้าสิ่งของดังกล่าวจากต่างประเทศจะเป็นแบบใด

ในการส่งมอบงานตามสัญญาให้แก่ผู้ว่าจ้าง ถ้างานนั้นมีสิ่งของตามวรรคหนึ่ง ผู้รับจ้างจะต้องส่งมอบใบตราส่ง (Bill of lading) หรือสำเนาใบตราส่งสำหรับของนั้น ซึ่งแสดงว่าได้บรรทุกมาโดยเรือไทยหรือเรือที่มีสิทธิเช่นเดียวกับเรือไทยให้แก่ผู้ว่าจ้างพร้อมกับการส่งมอบงานด้วย

(ลงชื่อ).....ผู้ว่าจ้าง
(นายระเด่น สมะแอ)

รองนายกองค์การบริหารส่วนจังหวัดยะลา ปฏิบัติราชการแทน
นายกองค์การบริหารส่วนจังหวัดยะลา

(ลงชื่อ).....ผู้รับจ้าง
(.....นายฮามีดิน ยะหริง.....)



ในกรณีที่สิ่งของดังกล่าวไม่ได้บรรทุกจากต่างประเทศมายังประเทศไทยโดยเรือไทยหรือเรือที่มีสิทธิเช่นเดียวกับเรือไทย ผู้รับจ้างต้องส่งมอบหลักฐานซึ่งแสดงว่าได้รับอนุญาตจากกรมเจ้าท่า ให้บรรทุกของโดยเรืออื่นได้หรือหลักฐานซึ่งแสดงว่าได้ชำระค่าธรรมเนียมพิเศษ เนื่องจากการไม่บรรทุกของโดยเรือไทยตามกฎหมาย ว่าด้วยการส่งเสริมการพาณิชย์นาวีแล้วอย่างใดอย่างหนึ่งแก่ผู้ว่าจ้างด้วย

ในกรณีที่ผู้รับจ้างไม่ส่งมอบหลักฐานอย่างใดอย่างหนึ่งดังกล่าวในวรรคสองและวรรคสามให้แก่ผู้ว่าจ้างแต่จะขอส่งมอบงานดังกล่าวให้ผู้ว่าจ้างก่อนโดยยังไม่รับชำระเงินค่าจ้าง ผู้ว่าจ้างมีสิทธิรับงานดังกล่าวไว้ก่อน และชำระเงินค่าจ้างเมื่อผู้รับจ้างได้ปฏิบัติตามข้อกำหนดดังกล่าวแล้วได้

ข้อ ๒๓. มาตรฐานฝีมือช่าง

ผู้รับจ้างตกลงเป็นเงื่อนไขสำคัญว่า ผู้รับจ้างจะต้องมีและใช้ผู้ผ่านการทดสอบมาตรฐานฝีมือช่างจากสถาบันพัฒนาฝีมือแรงงานจังหวัด หรือผู้มีวุฒิบัตรระดับ ปวช. ปวส. และปวท. หรือเทียบเท่าจากสถาบันการศึกษาที่ ก.พ. รับรองให้เข้ารับราชการได้ ในอัตราไม่ต่ำกว่าร้อยละ ๑๐ (สิบ) ของแต่ละสาขาช่าง แต่จะต้องมีช่างจำนวนอย่างน้อย ๑ (หนึ่ง) คน ในแต่ละสาขาช่างดังต่อไปนี้

๒๓.๑ ก่อสร้าง

๒๓.๒ โยธา

ผู้รับจ้างจะต้องจัดทำบัญชีแสดงจำนวนช่างทั้งหมดโดยจำแนกตามแต่ละสาขาช่างและ ระดับช่าง พร้อมกับระบุรายชื่อช่างผู้ผ่านการทดสอบมาตรฐานฝีมือช่างหรือผู้มีวุฒิบัตรดังกล่าวในวรรคหนึ่งนำมาแสดงพร้อมหลักฐานต่างๆ ต่อคณะกรรมการตรวจรับพัสดุหรือผู้ควบคุมงาน ก่อนเริ่มลงมือทำงาน และพร้อมที่จะให้ผู้ว่าจ้างหรือเจ้าหน้าที่ของผู้ว่าจ้างตรวจสอบดูได้ตลอด เวลาการทำงานตามสัญญาของผู้รับจ้าง

ข้อ ๒๔. การปรับราคาค่าจ้าง

ผู้ว่าจ้างและผู้รับจ้าง ตกลงกันให้ใช้สัญญาปรับราคาได้ สำหรับราคางานก่อสร้างตามสัญญาี้โดยการนำสูตร Escalation Factor (K) มาใช้คำนวณราคาค่างานที่เปลี่ยนแปลงไป โดยวิธีการต่อไปนี้ ตามเงื่อนไข หลักเกณฑ์ สูตร และวิธีคำนวณที่ใช้กับสัญญาแบบปรับราคาได้ตามมติคณะรัฐมนตรีเมื่อวันที่ ๒๒ สิงหาคม ๒๕๓๒ เรื่องการพิจารณาช่วยเหลือผู้ประกอบการอาชีพงานก่อสร้าง ตามหนังสือสำนักเลขาธิการคณะรัฐมนตรี ที่ นร ๐๒๐๓/ว ๑๐๙ ลงวันที่ ๒๔ สิงหาคม ๒๕๓๒

สูตรการปรับราคา (สูตรค่า K) จะต้องคงที่ที่ระดับที่กำหนดไว้ในวันแล้วเสร็จตามที่กำหนดไว้ในสัญญา หรือภายในระยะเวลาที่ ผู้ว่าจ้าง ได้ขยายออกไป โดยจะใช้สูตรของทางราชการที่ได้ระบุตามภาคผนวก ๔

(ลงชื่อ).....ผู้ว่าจ้าง
(นายระเด่น สมะแอ)

รองนายกองค์การบริหารส่วนจังหวัดยะลา ปฏิบัติราชการแทน
นายกองค์การบริหารส่วนจังหวัดยะลา

(ลงชื่อ).....ผู้รับจ้าง
(.....นายฮามีดิน ยะหริ่ง.....)

สัญญาที่สร้างขึ้นเป็นสองฉบับ มีข้อความถูกต้องตรงกัน คู่สัญญาได้อ่านและเข้าใจข้อความ โดยละเอียด
ตลอดแล้ว จึงได้ลงลายมือชื่อ พร้อมทั้งประทับตรา (ถ้ามี) ไว้เป็นสำคัญต่อหน้าพยาน และคู่สัญญาต่างยึดถือไว้ฝ่ายละหนึ่งฉบับ

(ลงชื่อ).....ผู้ว่าจ้าง

(นายระเด่น สมะแอ)

รองนายกองค์การบริหารส่วนจังหวัดยะลา ปฏิบัติราชการแทน

นายกองค์การบริหารส่วนจังหวัดยะลา

(ลงชื่อ).....ผู้รับจ้าง

(นายฮามัดิน ยะหริง)

(ลงชื่อ).....พยาน

(นางสาวภริรินทร์ ทองเทศ)

(ลงชื่อ).....พยาน

(นายศรายุทธ เล็กบางพงศ์)

เลขที่โครงการ ๖๗๐๕๙๕๖๕๗๐๓

เลขคุมสัญญา ๖๗๐๗๒๒๐๐๙๘๑๖



อ.ส.5 ใบสัณห์หลังตราสาร

เลขที่ 02046
วันที่ 19 กรกฎาคม 2567

เลขประจำตัว 0953553000092 เลขที่สาขา
ชื่อผู้เสียภาษีอากร ห้างหุ้นส่วนจำกัด เค มาดิพย์

ในฐานะ ผู้มีหน้าที่เสียอากร

ที่อยู่ : เลขรหัสประจำบ้าน ชื่ออาคาร -
ห้องเลขที่ - ชั้นที่ -
หมู่บ้าน - หมู่ที่ 7
เลขที่ 33 แยก -
ตรอก/ซอย - แขวง/ตำบล กรงปิ้ง
ถนน - จังหวัด ยะลา
เขต/อำเภอ กรงปิ้ง
รหัสไปรษณีย์ 95000

คู่สัญญา
เลขประจำตัวผู้เสียภาษีอากร 0994000604238 เลขที่สาขา
ชื่อ องค์การบริหารส่วนจังหวัด ยะลา

ได้เสียอากรแสดมภ์เป็นตัวเงินสำหรับตราสารตามบัญชีอัตราอากรแสดมภ์ ข้อ 4
ลักษณะตราสาร สัญญาจ้าง ดังนี้ :

	บาท	สต.
มูลค่าตราสาร	3,067,289	72
ค่าอากรแสดมภ์	3,068	00
เงินเพิ่ม	0	00
รวมเงิน	3,068	00

จำนวนเงินเป็นตัวอักษร (สามพันหกสิบแปดบาทถ้วน)

ตามใบเสร็จ เลขที่ 009171

ลงวันที่ 19 กรกฎาคม 2567

เลขระบุเอกสาร อ.ส.4 คือ 12950010-25670719-1-02-000035

ลงชื่อ (นางสาวยามิละ ระสินะหะมิ)

ตำแหน่ง เจ้าหน้าที่งานสรรพากรชำนาญงาน

ใบสัณห์หลังตราสารนี้จะสมบูรณ์ก็ต่อเมื่อพนักงานเจ้าหน้าที่อากรแสดมภ์ของหน่วยเก็บภาษีอากร
ได้ลงชื่อและออกใบเสร็จรับเงินเรียบร้อยแล้ว

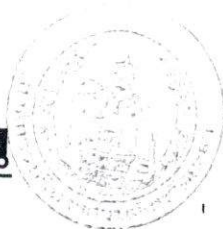

ใบเสร็จรับเงิน

เล่มที่ ๑๑/๒๕๖๖ เลขที่ 071

สำนักงาน ๐๓๑-๔๖๐๗ จังหวัด ๒๕๖๓

วันที่ 16 เดือน กรกฎาคม พ.ศ. ๒๕๖๕

ได้รับเงินค่า เงินรับฝากประกันสังคมสำหรับ ก่อสร้าง อาคาร นอกเขตประจวบฯ

จาก ~~๓๐๓-๖๒~~ ๓๐๓. ๖๒ มาตรา

เป็นจำนวนเงิน 164,100 บาท - สตางค์

~~หนึ่งพันหกหมื่นสี่ร้อยหนึ่งบาทถ้วน~~

ได้รับเงินไว้เป็นการถูกต้องแล้ว

ลงชื่อ ~~นางสาว~~ นางสาวนุริฮิซาบ ละแฉงเม) ผู้รับเงิน

เจ้าพนักงานจัดเก็บรายได้บุรีรัมย์



ที่ ยล. 000348

สำนักงานทะเบียนหุ้นส่วนบริษัทจังหวัดยะลา
กรมพัฒนาธุรกิจการค้า กระทรวงพาณิชย์

หนังสือรับรอง

ขอรับรองว่าห้างหุ้นส่วนนี้ ได้จดทะเบียนเป็นนิติบุคคล ตามประมวลกฎหมายแพ่งและพาณิชย์
เมื่อวันที่ 25 มกราคม 2553 ทะเบียนนิติบุคคลเลขที่ 0953553000092

ปรากฏข้อความในรายการตามเอกสารทะเบียนนิติบุคคล ณ วันออกหนังสือนี้ ดังนี้

- ชื่อห้างหุ้นส่วน ห้างหุ้นส่วนจำกัด เค พากนิชัย
- ผู้เป็นหุ้นส่วนของห้างหุ้นส่วน มี 2 คน ตามรายชื่อดังนี้
 - นายฮามิดิน ยะห์ริง
- หุ้นส่วนผู้จัดการของห้างหุ้นส่วนนี้มี 1 คน ตามรายชื่อดังนี้
 - นายฮามิดิน ยะห์ริง
- ข้อจำกัดอำนาจหุ้นส่วนผู้จัดการ มีดังนี้ ไม่มี/
- สำนักงานใหญ่ ตั้งอยู่เลขที่ 33 หมู่ที่ 7 ตำบลกรงปินัง อำเภอกรงปินัง จังหวัดยะลา/
- วัตถุประสงค์ของห้างหุ้นส่วนนี้มี 25 ข้อ ดังปรากฏในสำเนาเอกสารแนบท้ายหนังสือรับรองนี้ จำนวน 3 แผ่น โดยมี.....พยาน

ลายมือชื่อนายทะเบียนซึ่งรับรองเอกสารเป็นสำคัญ

ลงหุ้นด้วย เงิน

1,000,000.00 บาท

ลงหุ้นด้วยเงิน

500,000.00 บาท

รองนายกองค์การบริหารส่วนจังหวัดยะลา ปฏิบัติราชการแทน

นายกองค์การบริหารส่วนจังหวัดยะลา

(ลงชื่อ) นายฮามิดิน ยะห์ริง

(นางสาวกิริรินทร์ ทองเทศ)

ออกให้ ณ วันที่ 26 เดือน มีนาคม พ.ศ. 2567

นายศรายุทธ เล็กบางพุด

(นางสาวพวรรณ ห้วยห้อง)

นายทะเบียน

..... ประธานกรรมการ
..... กรรมการ
..... กรรมการ

คำเตือน : ผู้ใช้ควรตรวจสอบข้อความทราบท้ายหนังสือรับรองฉบับนี้ทุกครั้ง

DBD กรมพัฒนาธุรกิจการค้า กระทรวงพาณิชย์
Department of Business Development
Ministry of Commerce

ก้าวสู่อนาคต
ด้วยดิจิทัล

Leading Business
to the Digital
Transformation





ที่ ยล. 000348

สำนักงานทะเบียนหุ้นส่วนบริษัทจังหวัดยะลา
กรมพัฒนาธุรกิจการค้า กระทรวงพาณิชย์

หนังสือรับรอง

ข้อควรทราบ ประกอบหนังสือรับรอง ฉบับที่ ยล. 000348

1. มีดีบุคคลนี้ได้ส่งงบการเงินปี 2565
2. หนังสือรับรองเฉพาะข้อความที่ห้าง/บริษัทได้นำมาจดทะเบียนไว้เพื่อผลทางกฎหมายเท่านั้น ข้อเท็จจริงเป็นสิ่งที่ควรหาไว้พิจารณาฐานะ
3. นายทะเบียนอาจเพิกถอนการจดทะเบียน ถ้าปรากฏว่าข้อความอันเป็นสาระสำคัญของทะเบียนไม่ถูกต้อง หรือเป็นเท็จ

(ลงชื่อ).....ผู้ว่าจ้าง

(นายระเด่น สะมะแอ)

รองนายกองค์การบริหารส่วนจังหวัดยะลา ปฏิบัติราชการแทน

(ลงชื่อ).....นายกองค์การบริหารส่วนจังหวัดยะลา

(นายฮามัดดิน ยะห์ริง)

(ลงชื่อ).....พยาน

(นางสาวกิริรินทร์ ทองเทศ)

(ลงชื่อ).....พยาน

(นายศรายุทธ เล็กบางพงค์)

..... ประธานกรรมการ
.....
.....



ที่ ยล. 000348

ออกให้ ณ วันที่ 26 เดือน มีนาคม พ.ศ. 2567

ทางหุ้นส่วนจำกัด เค พาณิชย์

- (19) ประกอบกิจการค้า เม็ดพลาสติก พลาสติก หรือสิ่งอื่นซึ่งมีลักษณะคล้ายคลึงกัน ทั้งที่อยู่ในสภาพตัดดิบ หรือสำเร็จรูป
- (20) ประกอบกิจการค้า ยางเทียม สิ่งทำเทียม วัสดุหรือสินค้าดังกล่าวโดยกรรมวิธีทางวิทยาศาสตร์
- (21) สิ่งเข้ามาจำหน่ายในประเทศและส่งออกไปยังต่างประเทศ ซึ่งสินค้าตามที่กำหนดไว้ในวัตถุประสงค์
- (22) ทำการประมวลเพื่อขายสินค้าตามวัตถุประสงค์ให้แก่บุคคล คณะบุคคล นิติบุคคล ส่วนราชการและองค์การของรัฐ ทั้งภายในและภายนอกประเทศ

(ลงชื่อ).....ผู้วางร่าง

(นายระเด่น สะมะแอ)

รองนายกองค์การบริหารส่วนจังหวัดยะลา ปฏิบัติราชการแทน

(ลงชื่อ).....นายกองค์การบริหารส่วนจังหวัดยะลา

นายชามัดดิน ยะหริ่ง

(ลงชื่อ).....พยาน

(นางสาวภีรรินทร์ ทองเทศ)

(ลงชื่อ).....พยาน

นายศรัยยุทธ เล็กนางพงค์

ประธานกรรมการ

กรรมการ

กรรมการ



วัตถุประสงค์ของ ห้างหุ้นส่วน/บริษัท นี้ มี 25.....ข้อ ดังนี้

(23) วัตถุประสงค์รับโอน, ผลงาน, ผลการดำเนินงาน, ผลการประกอบกิจการของ เค พาณิชย์ มาเป็น
ผลงานของห้าง เพื่อประโยชน์ในการประกอบกิจการตามวัตถุประสงค์ของห้างหุ้นส่วนจำกัด เค พาณิชย์

(24) ประกอบกิจการรับเหมาก่อสร้าง ถนน สะพาน เขื่อน อุโมงค์ งานก่อสร้างอาคาร สถานที่ทำการ
และงานก่อสร้างอื่น รวมทั้งงานโยธาทุกชนิด

(25) ประกอบกิจการประมูลเพื่อรับเหมาก่อสร้าง รับทำงานโยธาทุกชนิด งานที่เกี่ยวกับการก่อสร้าง
และรับจัด, ซื้อ จัดหา สินค้าเบ็ดเตล็ด สินค้าอุปโภค-บริโภค วัสดุก่อสร้างทุกชนิด ให้แก่ส่วนราชการ องค์กร
รัฐวิสาหกิจ บุคคล นิติบุคคลต่างๆ

(ลงชื่อ).....
(นายระเด่น สมะแอ)
รองนายกองค์การบริหารส่วนจังหวัดยะลา ปฏิบัติราชการแทน
นายกองค์การบริหารส่วนจังหวัดยะลา
(ลงชื่อ).....
(นายชามัดดิน ยะหวัง)

(ลงชื่อ).....
(นางสาวภรณ์ทิพย์ ทองเทศ)
(ลงชื่อ).....
(นายชามัดดิน ยะหวัง)

..... ประธานกรรมการ
..... กรรมการ
..... กรรมการ



ทะเบียนเลขที่ ๐953553000092



แบบ ทค. 0401

กรมพัฒนาธุรกิจการค้า ใบสำคัญแสดงการจดทะเบียนห้างหุ้นส่วนบริษัท

ใบสำคัญนี้ออกให้เพื่อแสดงว่า

(ลงชื่อ).....ผู้ว่าจ้าง

(นายระเด่น สมะแอ)

รองนายกองค์การบริหารส่วนจังหวัดยะลา ปฏิบัติราชการแทน

ห้างหุ้นส่วนจำกัด เค พาณิชย์ (ลงชื่อ) นายกองค์การบริหารส่วนจังหวัดยะลา

(.....นายชามัดน ยะหวัง)

ได้จดทะเบียนเป็นนิติบุคคลตามประมวลกฎหมายแพ่งและพาณิชย์ (กรรณ) พยาน
(นางสาวภิรรินทร์ ทองเทศ)

ณ สำนักงานทะเบียนหุ้นส่วนบริษัท จังหวัด ยะลา

(ลงชื่อ).....พยาน

(นายศราวุธ โลกบางพงค์)

เมื่อวันที่ 25 มกราคม พ.ศ. 2553

ออกให้ ณ วันที่ 22 ตุลาคม พ.ศ. 2557



สำเนาถูกต้อง



นายชามัดน ยะหวัง

[Signature]

ประธานกรรมการ

[Signature]

กรรมการ

[Signature]

กรรมการ

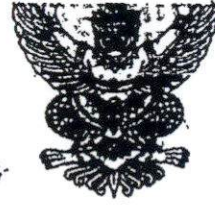

0-9535-53000-09-2

ภ.พ.20

ใบทะเบียนภาษีมูลค่าเพิ่ม

ผู้ประกอบการ: หน่วยงานจากัด เค พาณิชย์

สถานที่ประกอบกิจการ: หน่วยงานจากัด เค พาณิชย์

เป็น สำนักงานใหญ่ สาขาที่

อำเภอ: เชียงใหม่

ห้องเลขที่: 33

เลขที่: 33

โทรกรอก/ชอย

ประเภท: อื่นๆ

อำเภอ/เขต: เชียงใหม่

พื้นที่: ยมลา

รหัสไปรษณีย์: 95000

โทรศัพท์

วันที่ให้เป็นผู้ประกอบการจดทะเบียน: 25 มกราคม 2553

ออกให้เมื่อวันที่: 21 เมษายน 2558

ผู้ออกทะเบียน: (นางจำเนียร ชูเกียรติ)

ตำแหน่ง: สรรพากรพื้นที่ยะลา

(ลงชื่อ) ... ผู้วางจ้าง

(นายระเด่น สมะแอ)

รองนายกองค์การบริหารส่วนจังหวัดยะลา ปฏิบัติราชการแทน

(ลงชื่อ) นายอชามิติน อึ้งทรง

(ลงชื่อ) ...

(นางสาววิริษัทร หอมทศสิน)

(ลงชื่อ) ...

นายศรายุธ เล็กขางพืด

ถนน

ประธานกรรมการ
กรรมการ
กรรมการ

สำเนาถูกต้อง

K.P.
นายอชามิติน อึ้งทรง

ใบทะเบียนภาษีมูลค่าเพิ่มนี้ใช้ได้เฉพาะผู้ประกอบการ และเฉพาะสถานประกอบการต้นที่ระบุไว้เท่านั้น และต้องแสดงไว้ใน ที่ดินเลขที่ซึ่งเก็บได้ภายในสถานประกอบการ
เป็นรายงานประกอบการ อ้างอิงทุกทำงาน



ญ
(ลงชื่อ).....ผู้ว่าจ้าง
(นายระเด่น สมะแอ)

รองนายกองค์การบริหารส่วนจังหวัดยะลา ปฏิบัติราชการแทน
(ลงชื่อ).....
นายกองค์การบริหารส่วนจังหวัดยะลา
นายสมิติน ยะหริ่ง

(ลงชื่อ).....*อรินทร์*.....พยาน
(นางสาวกิริรินทร์ ทองเทศ)

(ลงชื่อ).....*สุวิทย์*.....พยาน
นายศรายุทธ เล็กบางพงค์

สำเนาถูกต้อง
ญ
นายสมิติน ยะหริ่ง

ญ
.....ประธานกรรมการ
ญ
.....กรรมการ
ญ
.....กรรมการ

ลงวันที่ 18 ก.ค. 2567

จำนวน.....1.....ฉบับ

แบบใบเสนอราคา

ผนวก.....1.....หน้า.....1.....

เรียน ประธานคณะกรรมการซื้อหรือจ้างโดยวิธีคัดเลือก

1. ข้าพเจ้า นก.เคมพ์รัมย์ อยู่เลขที่ 30 หมู่ที่ 7 ถนน -

ตำบล/แขวง กอสีน อำเภอ กอสีน จังหวัด ยโสธร โทรศัพท์ ๐๙-๒๗๐๙๖๖๖๖ นายชัชวาลย์ ชะเนรัมย์

ผู้ลงนามข้างท้ายนี้ได้พิจารณาเงื่อนไขต่างๆ ในเอกสาร โดยวิธีคัดเลือกตามหนังสือเชิญร่วมเสนอราคา ที่ ยล 51009/ 17๖๖ ลงวันที่ 24 มี.ค. 2567 โดยตลอดและยอมรับข้อกำหนดและเงื่อนไขนั้นแล้ว

รวมทั้งรับรองว่า ข้าพเจ้าเป็นผู้มีคุณสมบัติครบถ้วนตามที่กำหนด และไม่เป็นผู้ทำงานของทางราชการหรือของหน่วย การบริหารราชการส่วนท้องถิ่น

2. ข้าพเจ้าขอเสนอที่จะทำงาน จัดก่อสร้างทางระบายน้ำประเภทย่อย 2 ชั้น ปูหินโป๊ตอง

อยู่ที่ 4 ตำบลเนินงาม อำเภอรัตน จัณฉัตร ๖๐๐ เมตร กว. 20.00 เมตร (รวมแนว ๐๗. ที่กำหนด)

ตามข้อกำหนดเงื่อนไข แบบรูป ที่กำหนดในเงื่อนไขเอกสารโดยวิธีคัดเลือก ตามราคาที่ได้ระบุไว้ในแบบท้ายใบเสนอราคานี้ เป็นเงินทั้งสิ้น ๑,๒๙๐,๐๐๐ - บาท (หนึ่ง ล้านสองแสนเก้าพันบาทถ้วน)

ซึ่งได้รวมภาษีมูลค่าเพิ่ม จำนวน 215,233.64 บาท ตลอดจนภาษีอากรนั้น ๆ และค่าใช้จ่ายที่ส่งมอบไว้เรียบร้อยแล้ว

3. ค่าเสนอนี้จะยื่นอยู่เป็นระยะเวลา 150 วัน นับแต่วันเปิดซองโดยวิธีคัดเลือก

และองค์การบริหารส่วนจังหวัดยะลา อาจรับค่าเสนอนี้ ณ เวลาใดก็ได้ก่อนที่ จะครบกำหนดระยะเวลาดังกล่าวหรือ ระยะเวลาที่ได้ยื่นออกไปตามเหตุผลอันสมควรที่ องค์การบริหารส่วนจังหวัดยะลา ร้องขอ

4. กำหนดเวลาส่งมอบ ข้าพเจ้ารับรองที่จะเริ่มทำงานตามสัญญาทันที หรือทันทีที่ได้รับแจ้งจาก

องค์การบริหารส่วนจังหวัดยะลาว่าให้เริ่มทำงานตามสัญญาและจะส่งมอบงานตามแบบที่คัดเลือกโดย ครบถ้วนถูกต้อง ภายใน 90 วัน นับถัดจากวันลงนามในสัญญาจ้าง (ลงชื่อ) นายชัชวาลย์ ชะเนรัมย์

5. ในกรณีที่ข้าพเจ้าได้รับการพิจารณาให้ชนะโดยวิธีคัดเลือก ข้าพเจ้ารับรองที่จะ

5.1 ทำสัญญาตามแบบสัญญาจ้างแนบท้ายเอกสารโดยวิธีคัดเลือกกับองค์การบริหารส่วนจังหวัดยะลา ภายใน 7 วัน นับถัดจากวันที่ได้รับหนังสือแจ้งให้ไปทำสัญญา หรือวันที่องค์การบริหารส่วนจังหวัดยะลา กำหนดไว้ใน หนังสือแจ้งให้ไปทำสัญญา (นางสาวกิริรินทร์ ทองเทศ)

5.2 มอบหลักประกันการปฏิบัติตามสัญญาตามที่ระบุไว้ในข้อ 6 ของเอกสารโดยวิธีคัดเลือก ให้แก่

"องค์การบริหารส่วนจังหวัดยะลา" ก่อนหรือในขณะที่ได้ลงนามในสัญญาเป็นจำนวนร้อยละ 5 ของราคาตามสัญญาที่ ได้ระบุไว้ในใบเสนอราคานี้ เพื่อเป็นหลักประกันการปฏิบัติตามสัญญาโดยถูกต้องและครบถ้วน (นายศรายุทธ เล็กบางพอง)

..... ประธานกรรมการ
..... กรรมการ
..... กรรมการ

...../หากข้าพเจ้า...
.....

ลงวันที่ 18 ก.ค. 2567

-2-

หากข้าพเจ้าไม่ปฏิบัติให้ครบถ้วนตามที่ระบุไว้ข้างต้นนี้ ข้าพเจ้ายอมให้องค์การบริหารส่วนจังหวัดยะลา รับผิดชอบหรือเรียกชดเชยค่าเสียหายใด ๆ ที่อาจมีแก่องค์การบริหารส่วนจังหวัดยะลา และองค์การบริหารส่วนจังหวัดยะลา มีสิทธิที่จะให้ผู้เสนอราคารายอื่นเป็นผู้เสนอราคาได้ หรือองค์การบริหารส่วนจังหวัดยะลาอาจเรียกเสนอราคาใหม่ก็ได้

6. ข้าพเจ้ายอมรับว่า องค์การบริหารส่วนจังหวัดยะลา ไม่มีความผูกพันที่จะรับคำเสนอนี้ หรือใบเสนอราคาใด ๆ รวมทั้งไม่ต้องรับผิดชอบในค่าใช้จ่ายใด ๆ อันอาจเกิดขึ้นในการที่ข้าพเจ้าได้เข้าเสนอราคา

7. ข้าพเจ้าได้ตรวจทานตัวเลขและตรวจสอบเอกสารต่าง ๆ ที่ได้ยื่นพร้อมใบเสนอราคานี้โดยละเอียดแล้ว และเข้าใจดีว่า องค์การบริหารส่วนจังหวัดยะลาไม่ต้องรับผิดชอบใด ๆ ในความผิดพลาดหรือตกหล่น

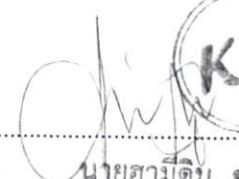

8. ใบเสนอราคานี้ได้ยื่นเสนอโดยบริสุทธิ์ยุติธรรม และปราศจากกลฉ้อฉลหรือการสมรู้ร่วมคิดกัน โดยไม่ชอบด้วยกฎหมายกับบุคคลใดบุคคลหนึ่ง หรือหลายบุคคล หรือกับห้างหุ้นส่วนบริษัทใด ๆ ที่ได้ยื่นเสนอราคาในคราวเดียวกัน

เสนอมา ณ วันที่ 1 เดือน กรกฎาคม พ.ศ. ๒๕๖๗

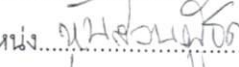
(ลงชื่อ)  K.P.
(นายฮามิติน ยะหริ่ง)

ตำแหน่ง 
ประทับตรา (ถ้ามี)

(ลงชื่อ)  (นายระเด่น สะมะแอ) ผู้ว่าจ้าง

รองนายกองค์การบริหารส่วนจังหวัดยะลา ปฏิบัติราชการแทน 
(ลงชื่อ)  K.P.
กรรมการ นายฮามิติน ยะหริ่ง

กรรมการ 
(ลงชื่อ)  พยาน
(นางสาวกิริรินทร์ ทองเทศ)

(ลงชื่อ) 
(นายศรายุทธ เล็กบางพงศ์)

ลงวันที่ 18 ก.ค. 2567

กองพัสดุและทรัพย์สิน
 องค์การบริหารส่วนจังหวัดยะลา
 เลขที่..... หน้า 3
 วันที่ 4 ก.ค. 2567
 เวลา 15.50 น.

บันทึกการต่อรองราคา

การเสนอราคาโครงการก่อสร้างอาคารอเนกประสงค์ คสล. ๒ ชั้น บ้านปืดดอง หมู่ที่ ๔ ตำบลเนินงาม อำเภอรามัน จังหวัดยะลา โดยวิธีคัดเลือก

เขียนที่ องค์การบริหารส่วนจังหวัดยะลา
 วันที่ ๑ เดือน กรกฎาคม พ.ศ. ๒๕๖๗

ตามหนังสือเชิญและรายละเอียดพัสดุฯ ที่ ยล ๕๑๐๐๙/๑๗๖๖-๑๗๗๒ ลงวันที่ ๒๔ มิถุนายน ๒๕๖๗ คณะกรรมการซื้อหรือจ้างโดยวิธีคัดเลือก ได้เชิญผู้ประกอบการเข้าร่วมยื่นข้อเสนอราคาโครงการก่อสร้างอาคารอเนกประสงค์ คสล. ๒ ชั้น บ้านปืดดอง หมู่ที่ ๔ ตำบลเนินงาม อำเภอรามัน จังหวัดยะลา โดยวิธีคัดเลือก ในวงเงินงบประมาณ ๓,๓๐๐,๐๐๐.- บาท ราคากลาง ๓,๓๐๐,๓๐๔.๒๑ บาท จำนวน ๓ ราย โดยกำหนดยื่นข้อเสนอ ในวันที่ ๑ กรกฎาคม ๒๕๖๗ เวลา ๙.๐๐-๑๒.๐๐ น. และกำหนดเปิดซอง ในวันที่ ๑ กรกฎาคม ๒๕๖๗ ตั้งแต่เวลา ๑๕.๐๐ น. เป็นต้นไป ณ ห้องประชุมกองคลัง องค์การบริหารส่วนจังหวัดยะลา สำหรับเกณฑ์การพิจารณาผลการยื่นข้อเสนอครั้งนี้พิจารณาตัดสินโดยใช้หลักเกณฑ์ราคา ซึ่งในวันเวลาดังกล่าวมีผู้ยื่นข้อเสนอ จำนวน ๓ ราย ประกอบด้วย

- | | |
|------------------------|--------------------------|
| ๑. หจก. ชันชายนโยธากิจ | เสนอราคา ๓,๓๐๐,๐๐๐.- บาท |
| ๒. หจก. ผลดีพาณิชย์ | เสนอราคา ๓,๒๙๕,๐๐๐.- บาท |
| ๓. หจก. เคพาณิชย์ | เสนอราคา ๓,๒๙๐,๐๐๐.- บาท |

คณะกรรมการซื้อหรือจ้างโดยวิธีคัดเลือก ได้ทำการตรวจสอบเอกสารและพิจารณาคุณสมบัติของผู้ยื่นข้อเสนอทั้ง ๓ รายแล้ว ปรากฏว่าผู้ยื่นข้อเสนอราคาทั้ง ๓ ราย ไม่มีผลประโยชน์ร่วมกัน และมีคุณสมบัติถูกต้องตามเงื่อนไขที่องค์การบริหารส่วนจังหวัดยะลา กำหนด โดย หจก. เคพาณิชย์ เป็นผู้เสนอราคาต่ำสุด เป็นเงิน ๓,๒๙๐,๐๐๐.- บาท (สามล้านสองแสนเก้าหมื่นบาทถ้วน) ซึ่งเป็นราคาต่ำกว่าราคากลางและวงเงินงบประมาณที่ตั้งไว้

ในการนี้ คณะกรรมการซื้อหรือจ้างโดยวิธีคัดเลือก พิจารณาแล้วเพื่อประโยชน์ของทางราชการ จึงได้ต่อรองราคาให้ต่างๆ ลดวงเงินลงอีก ทางต่างๆ ยินดีลดวงเงินให้อีก จำนวนเงิน ๘,๐๐๐.- บาท (แปดพันบาทถ้วน) คงเหลือวงเงิน ๓,๒๘๒,๐๐๐.- บาท (สามล้านสองแสนแปดหมื่นสองพันบาทถ้วน) และ ยินดีปฏิบัติตามเงื่อนไขที่องค์การบริหารส่วนจังหวัดยะลา กำหนดทุกประการ โดยยื่นราคา ๑๘๐ วัน และส่งมอบงานภายใน ๒๗๐ วัน

จึงลงลายมือชื่อไว้เป็นหลักฐาน

ลงชื่อ..... (นายฮามีดิน ยะหริ่ง) ผู้ต่อรองราคา
 (นายฮามีดิน ยะหริ่ง) ผู้ต่อรองราคา
 (นางยุพาวรรณ บุญอินทร์) ประธานกรรมการ
 (นางสาวภีร์รินทร์ ทองเทศ) กรรมการ
 (นางสาวธนาภรณ์ สุขศรีมด) กรรมการ
 (นายเจ๊ะฮาซัน หะยีเจะและ) กรรมการ

(ลงชื่อ)..... (นายระเด่น สะมะแอ) ผู้อำนวยการ
 (ลงชื่อ)..... นายฮามีดิน ยะหริ่ง
 (ลงชื่อ)..... พยาน
 (นางสาวภีร์รินทร์ ทองเทศ)
 (ลงชื่อ)..... พยาน
 นายศรายุทธ เล็กบางพงศ์

ลงวันที่ 18 ก.ค. 2567

ใบแจ้งปริมาณงานและราคาและใบบัญชีรายการก่อสร้าง

จำนวน..... 1 ฉบับ

ชื่อโครงการ/งานจ้างก่อสร้างอาคารอเนกประสงค์ คสล. 2 ชั้น บ้านปือดอง หมู่ที่ 4 ตำบลเนินงาม อำเภอรามัน จังหวัดยะลา

ผนวก..... 2 หน้า..... 1

สถานที่ก่อสร้าง : บ้านปือดอง หมู่ที่ 4 ตำบลเนินงาม อำเภอรามัน จังหวัดยะลา

หน่วยงานเจ้าของโครงการ : องค์การบริหารส่วนจังหวัดยะลา

คำนวณราคาโดย ห้างหุ้นส่วนจำกัด เค พาณิชย์

ที่	รายการ	จำนวน	หน่วย	ค่าวัสดุ		ค่าแรง		รวมจำนวนเงิน	หมายเหตุ
				ราคาต่อหน่วย	เป็นเงิน	ราคาต่อหน่วย	เป็นเงิน		
1	งานโครงสร้างวิศวกรรม		รวม		1,146,041.18		354,954.39	1,500,995.58	
2	งานสถาปัตยกรรม		รวม		1,164,426.48		378,144.03	1,542,570.52	
3	งานระบบสุขาภิบาลและระบบดับเพลิง		รวม		55,912.36		9,372.59	65,284.95	
4	งานระบบไฟฟ้าและระบบสื่อสาร		รวม		131,007.49		42,141.46	173,148.95	
	รวมค่าวัสดุและค่าแรงเป็นเงิน				2,497,387.52		784,612.48	3,282,000.00	
1	งานโครงสร้างวิศวกรรม								
	1.1 งานเตรียมการ								
	- งานเจาะทดสอบการรับน้ำหนักดิน	1.000	งาน		-				
	- งานปรับพื้นที่และงานปักผัง (ตัดต้นไม้พร้อมขนย้าย 5 ต้น)	1.000	งาน		-				
	1.2 งานถมดินทรายปรับระดับ								
	- ดินถม	103.110	ลบ.ม.	273.73	28,224.30	152.58	15,732.59	43,956.82	
	- ทรายถม	64.890	ลบ.ม.	381.95	24,784.74	152.58	9,900.92	34,685.65	
	- ทรายหยาบ	14.410	ลบ.ม.	574.98	8,285.46	141.68	2,041.61	10,327.07	
	1.3 งานขุดดินฐานรากและถมคืน								
	- งานดินขุด	55.810	ลบ.ม.	-	-	152.58	8,515.49	8,515.49	

ลงวันที่ 18 ก.ค. 2567

ใบแจ้งปริมาณงานและราคาและใบบัญชีรายการก่อสร้าง

ชื่อโครงการ/งานจ้างก่อสร้างอาคารอเนกประสงค์ คสล. 2 ชั้น บ้านปือดอง หมู่ที่ 4 ตำบลเนินงาม อำเภอรามัน จังหวัดยะลา

สถานที่ก่อสร้าง : บ้านปือดอง หมู่ที่ 4 ตำบลเนินงาม อำเภอรามัน จังหวัดยะลา

หน่วยงานเจ้าของโครงการ : องค์การบริหารส่วนจังหวัดยะลา

คำนวณราคาโดย ห้างหุ้นส่วนจำกัด เค พาณิชย์

ที่	รายการ	จำนวน	หน่วย	ค่าวัสดุ		ค่าแรง		รวมจำนวนเงิน	หมายเหตุ
				ราคาต่อหน่วย	เป็นเงิน	ราคาต่อหน่วย	เป็นเงิน		
1.4	งานวัสดุรองกันฐานราก								
-	ทรายหยาบ	2.320		574.98	1,333.95	141.68	328.70	1,662.65	
1.5	งานคอนกรีต								
-	คอนกรีตส่วนผสม 1:2:4	75.610	ลบ.ม.	2,677.57	202,451.07	788.77	59,638.90	262,089.97	
-	คอนกรีตส่วนผสม 1:3:5 (คอนกรีตหยาบ)	1.860	ลบ.ม.	2,259.03	4,201.80	580.34	1,079.43	5,281.23	
1.6	งานแบบหล่อคอนกรีต					(ลงชื่อ).....	(นายระเด่น สมะแอ)		
-	แบบหล่อทั่วไป จำนวนน้อยกว่า 5,000 ตร.ม.	631.510	ตร.ม.	-	-	รองนายกองค์การบริหารส่วนจังหวัดยะลา ปฏิบัติราชการแทน	นายกองค์การบริหารส่วนจังหวัดยะลา	119,582.73	
	น้ำยาบ่มคอนกรีต (คิดเฉลี่ยที่ 1 ลิตรต่อพื้นที่ 5.5-6.0 ตรม. ขนาดบรรจุ 20 ลิตร/ แกลลอน ราคา 660 บาท)	631.510	ตร.ม.	7.49	4,730.01	(ลงชื่อ).....	(นางสาวกิริณี ทองเทศ)	4,730.01	
-	แบบไม้ยาง ไม้ไผ่ ขนาด 1 นิ้ว x 6 นิ้ว ยาว 4 - 4.50 เมตร	432.310	ลบ.พ.	558.54	241,462.43	(ลงชื่อ).....	(นายศรายุทธ เล็กบางพงค์)	241,462.43	
-	คร่าวไม้ยาง ไม้ไผ่ ขนาด 1 1/2 นิ้ว x 3 นิ้ว ยาว 4 - 4.50 เมตร	129.690	ลบ.พ.	551.73	71,553.86	-	-	71,553.86	

ลงวันที่ 18 ก.ค. 2567

ใบแจ้งปริมาณงานและราคาและใบบัญชีรายการก่อสร้าง

ชื่อโครงการ/งานจ้างก่อสร้างอาคารอเนกประสงค์ คสล. 2 ชั้น บ้านปือดอง หมู่ที่ 4 ตำบลเนินงาม อำเภอรามัน จังหวัดยะลา

สถานที่ก่อสร้าง : บ้านปือดอง หมู่ที่ 4 ตำบลเนินงาม อำเภอรามัน จังหวัดยะลา

หน่วยงานเจ้าของโครงการ : องค์การบริหารส่วนจังหวัดยะลา

คำนวณราคาโดย ห้างหุ้นส่วนจำกัด เค พาณิชย์

ที่	รายการ	จำนวน	หน่วย	ค่าวัสดุ		ค่าแรง		รวมจำนวนเงิน	หมายเหตุ
				ราคาต่อหน่วย	เป็นเงิน	ราคาต่อหน่วย	เป็นเงิน		
	- ตะปุดอกไม้ ชนิดพอม ขนาด 3 นิ้ว	157.880	กก.	54.11	8,542.89	-	-	8,542.89	
	- ไม้ค้ำยัน (ท้องคาน)	279.000	ม.	81.74	22,805.46	-	-	22,805.46	
	- ไม้ค้ำยัน (ท้องพื้น)	10.000	ตร.ม.	81.74	817.40	-	-	817.40	
	1.7 งานเหล็กเสริมคอนกรีต								
	- เหล็กเส้นกลมผิวเรียบ SR.24 ยาว 10 ม. ศก. 6 มม.	0.920	ตัน	33,533.49	30,850.81	(ลงชื่อ)..... (นายระเด่น สุขะมณี) 5,994.10	ผู้ว่าจ้าง 3,514.57	36,365.38	
	- เหล็กเส้นกลมผิวเรียบ SR.24 ยาว 10 ม. ศก. 9 มม.	0.220	ตัน	31,353.17	6,897.70	(ลงชื่อ)..... นายกองค์การบริหารส่วนจังหวัดยะลา นายชามดิน อะหิง 5,994.10	ปฏิบัติราชการแทน ผู้รับจ้าง 1,318.70	8,216.40	
	- เหล็กเส้นกลมผิวข้ออ้อย SD.30 ยาว 10 ม. ศก. 12 มม.	1.790	ตัน	31,447.39	56,290.83	(ลงชื่อ)..... นายชามดิน อะหิง 4,904.27	พยาน 8,778.64	65,069.47	
	- เหล็กเส้นกลมผิวข้ออ้อย SD.30 ยาว 10 ม. ศก. 16 มม.	2.760	ตัน	31,447.39	86,794.80	(ลงชื่อ)..... นายชามดิน อะหิง 4,904.27	พยาน 13,535.79	100,330.58	
	- เหล็กเส้นกลมผิวข้ออ้อย SD.30 ยาว 10 ม. ศก. 20 มม.	0.240	ตัน	35,468.07	8,512.34	(ลงชื่อ)..... นายชามดิน อะหิง 4,904.27	พยาน 1,177.02	9,689.36	
	- ลวดผูกเหล็ก ศก.1.25มม. (เบอร์ 18)	178.120	กก.	76.38	13,604.81	-	-	13,604.81	

ลงวันที่ 18 ก.ค. 2567

ใบแจ้งปริมาณงานและราคาและใบบัญชีรายการก่อสร้าง

ชื่อโครงการ/งานจ้างก่อสร้างอาคารอเนกประสงค์ คสล. 2 ชั้น บ้านปือดอง หมู่ที่ 4 ตำบลเนินงาม อำเภอราษีไศล จังหวัดยะลา

สถานที่ก่อสร้าง : บ้านปือดอง หมู่ที่ 4 ตำบลเนินงาม อำเภอราษีไศล จังหวัดยะลา

หน่วยงานเจ้าของโครงการ : องค์การบริหารส่วนจังหวัดยะลา

คำนวณราคาโดย ห้างหุ้นส่วนจำกัด เค พาณิชย์

ที่	รายการ	จำนวน	หน่วย	ค่าวัสดุ		ค่าแรง		รวมจำนวนเงิน	หมายเหตุ
				ราคาต่อหน่วย	เป็นเงิน	ราคาต่อหน่วย	เป็นเงิน		
	- ตะแกรงเหล็กสี่เหลี่ยมจตุรัส ศก. 4.0 มม. ขนาดตาราง 0.20 x 0.20 ม.	394.870	ตร.ม.	36.29	14,329.83	6.81	2,689.06	17,018.90	
	1.8 งานพื้นสำเร็จรูป								
	- แผ่นพื้นท้องเรียบ รับนน.ไม่น้อยกว่า 300 กก./ตรม.	164.280	ตร.ม.	476.80	78,328.70	(ลงชื่อ) 34.06	5,595.38	83,924.08	
	- คอนกรีตส่วนผสม 1:2:4	8.210	ลบ.ม.	2,677.57	21,982.85	(.788(หน่วยละต้น 6.๕๗๕๘๐).....)		28,458.65	
	1.9 งานเหล็กโครงสร้าง								
	- โครงหลังคาทั่วไป (ทรงจั่ว ทรงเพิง ทรง ปั้นหยา อื่นๆ) รวมลวดเชื่อม	3,691.500	กก.	-	-	(..... พชามีดิน ๐๖๓๖๒.....)	13.62	50,278.23	50,278.23
	- ท่อเหล็กกลวงสี่เหลี่ยมจตุรัส หนา 2.0 มม. ขนาด 1 1/2" x 1 1/2" นน. 12.5 กก.	19.000	ท่อน	837.74	15,917.06	(ลงชื่อ)..... พชาน (นางสาวกิริรินทร์ ทองเทศ)	-	15,917.06	
	- เหล็กตัวซีหนา 2.3 มม. ขนาด 75x45x15 มม. นน. 21 กก.	53.000	ท่อน	923.05	48,921.65	(ลงชื่อ)..... พชาน (นายศรายุทธ เล็กบางพงค์)	-	48,921.65	
	- เหล็กตัวซีหนา 3.2 มม. ขนาด 100x50x20 มม. นน. 26-27 กก.	79.000	ท่อน	1,279.55	101,084.45		-	101,084.45	

ลงวันที่ 18 ก.ค. 2567

ใบแจ้งปริมาณงานและราคาและใบบัญชีรายการก่อสร้าง

ชื่อโครงการ/งานจ้างก่อสร้างอาคารอเนกประสงค์ คสล. 2 ชั้น บ้านปือดอง หมู่ที่ 4 ตำบลเนินงาม อำเภอรามัน จังหวัดยะลา

สถานที่ก่อสร้าง : บ้านปือดอง หมู่ที่ 4 ตำบลเนินงาม อำเภอรามัน จังหวัดยะลา

หน่วยงานเจ้าของโครงการ : องค์การบริหารส่วนจังหวัดยะลา

คำนวณราคาโดย ห้างหุ้นส่วนจำกัด เค พาณิชย์

ที่	รายการ	จำนวน	หน่วย	ค่าวัสดุ		ค่าแรง		รวมจำนวนเงิน	หมายเหตุ
				ราคาต่อหน่วย	เป็นเงิน	ราคาต่อหน่วย	เป็นเงิน		
	- เหล็กตัวซีหนา 2.3 มม. ขนาด 125x50x20 มม. นน. 22-23 กก.	11.000	ท่อน	1,042.10	11,463.10	-	-	11,463.10	
	- แผ่นเพลตรับหัวเสากลม ขนาดเส้นผ่านศูนย์กลาง 0.40 เมตร	2.000	set	408.69	817.38	-	-	817.38	
	- แผ่นเพลตรับหัวเสา ขนาด 0.25x0.25x0.009 พร้อม เจ็บ	8.000	set	544.92	4,359.36	(ลงชื่อ)..... (นายระเด่น สะมะแอ) นายกองค์การบริหารส่วนจังหวัดยะลา	4,359.36	4,359.36	
1.10 งานทาสีกันสนิมโครงสร้างเหล็กรูปพรรณ									
	- งานทาสีเหล็กกันสนิม	454.180	ตร.ม.	58.77	26,692.16	(ลงชื่อ)..... (นางสาวกมลรัตน์ หองเทศ) นายก อบจ. ยะลา	47.68	21,655.30	48,347.46
รวมค่างานโครงสร้างวิศวกรรม					1,146,041.18		354,954.39		
2	งานสถาปัตยกรรม					(ลงชื่อ)..... (นางสาวกมลรัตน์ หองเทศ)			
2.1 งานมุงหลังคา									
	- กระเบื้องหลังคาลอนคู่ สี ขนาด 50 x 120 x 0.5 ซม.	295.190	ตร.ม.	176.46	52,089.23	(ลงชื่อ)..... (นายศรายุทธ เล็กบางพริก)	61.30	18,095.15	70,184.37
	- กระเบื้องครอบสันตะเข้ ลอนคู่	46.280	ม.	183.34	8,484.98		61.30	2,836.96	11,321.94
	- กระเบื้องครอบสันโค้ง ลอนคู่	16.040	ม.	173.15	2,777.33		61.30	983.25	3,760.58

ลงวันที่ 18 ก.ค. 2567

ใบแจ้งปริมาณงานและราคาและใบบัญชีรายการก่อสร้าง

ชื่อโครงการ/งานจ้างก่อสร้างอาคารเนกประสงค์ คสล. 2 ชั้น บ้านปือดอง หมู่ที่ 4 ตำบลเนินงาม อำเภอรามัน จังหวัดยะลา

สถานที่ก่อสร้าง : บ้านปือดอง หมู่ที่ 4 ตำบลเนินงาม อำเภอรามัน จังหวัดยะลา

หน่วยงานเจ้าของโครงการ : องค์การบริหารส่วนจังหวัดยะลา

คำนวณราคาโดย ห้างหุ้นส่วนจำกัด เค พาณิชย์

ที่	รายการ	จำนวน	หน่วย	ค่าวัสดุ		ค่าแรง		รวมจำนวนเงิน	หมายเหตุ
				ราคาต่อหน่วย	เป็นเงิน	ราคาต่อหน่วย	เป็นเงิน		
	- กระเบื้องครอบคลุมปลาย ลอนคู่	6.000	แผ่น	86.57	519.42	34.06	204.36	723.78	
	- กระเบื้องครอบคลุมสามทาง ลอนคู่	3.000	แผ่น	86.57	259.71	34.06	102.18	361.89	
	- วัสดุอุปกรณ์ยึดแผ่นกระเบื้องหลังคาลอนคู่	295.190	ตร.ม.	13.94	4,114.95	-	-	4,114.95	
	- แผ่นสแตนเลสรับน้ำฝน	12.000	ม.	1,226.07	14,712.84	34.06	408.72	15,121.56	
	- แผ่นรองใต้ ครอบสัน/ตะเข้ ขนาดกว้าง 28 ซม.	63.000	ม.	340.57	21,455.91	(ลงชื่อ) 34.06	2,145.78	23,601.69	ผู้ว่าฯ
	- เชิงชายไม้สำเร็จรูป ขนาด 6 นิ้ว และ 6 นิ้ว ทาสีพร้อมติดตั้ง	70.400	ม.	476.80	33,566.72	(ลงชื่อ) 40.568	40,568.00	40,568.00	รองนายกองค์การบริหารส่วนจังหวัดยะลา ปลัดราชการแทน นายองค์การบริหารส่วนจังหวัดยะลา
	2.2 งานฝ้าเพดาน					(ลงชื่อ) นายฮามัดดิน ยะห์ริง			
	- ฝ้าเพดานแผ่นยิปซัมบอร์ดหนา 9 มม. ขนาด 1.20 x 2.40 ม. โครงคร่าวเหล็กชุบสังกะสี @ 0.60 ม.	120.000	ตร.ม.	397.90	47,748.00	(ลงชื่อ) 102.17	12,260.40	60,008.40	พยาน (นางสาวกิริรินทร์ ทองเทศ)
	- ฝ้าเพดานไม้ระแนงสำเร็จรูป พร้อมโครงคร่าวเหล็กชุบสังกะสี @ 0.40 x 1.00 ม.	125.640	ตร.ม.	546.73	68,691.16	(ลงชื่อ) 152.58	19,170.15	87,861.31	นายศรายุทธ เล็กบางพงค์

ลงวันที่ 18 ก.ค. 2567

ใบแจ้งปริมาณงานและราคาและใบบัญชีรายการก่อสร้าง

ชื่อโครงการ/งานจ้างก่อสร้างอาคารอเนกประสงค์ คสล. 2 ชั้น บ้านปือดอง หมู่ที่ 4 ตำบลเนินงาม อำเภอรามัน จังหวัดยะลา

สถานที่ก่อสร้าง : บ้านปือดอง หมู่ที่ 4 ตำบลเนินงาม อำเภอรามัน จังหวัดยะลา

หน่วยงานเจ้าของโครงการ : องค์การบริหารส่วนจังหวัดยะลา

คำนวณราคาโดย ห้างหุ้นส่วนจำกัด เค พาณิชย์

ที่	รายการ	จำนวน	หน่วย	ค่าวัสดุ		ค่าแรง		รวมจำนวนเงิน	หมายเหตุ
				ราคาต่อหน่วย	เป็นเงิน	ราคาต่อหน่วย	เป็นเงิน		
2.3	งานผนังก่อด้วยวัสดุก่อ								
	- ผนังก่ออิฐอมูญสามัญ (ก่อครึ่งแผ่น)	314.410	ตร.ม.	413.74	130,083.99	128.06	40,263.34	170,347.34	
	- ผนังก่ออิฐสามัญก่อเต็มแผ่น (คลองราก)	19.890	ตร.ม.	845.39	16,814.81	239.76	4,768.83	21,583.63	
	- คอนกรีตเสาเอ็นและคานทับ (รวมเหล็กเสริม)	106.900	ม.	169.36	18,104.58	62.67	6,699.42	24,804.01	
	- ผนังก่อซีเมนต์บล็อกไซร้หลาย ขนาด 0.40 x 0.40 x 0.08 ม. รวมเสาเอ็น	8.300	ตร.ม.	2,038.50	16,919.55	(ลงชื่อ)..... (นายระเด่น สะมะแอ) 151.21 (.....) 1,255.04	18,174.59		
	- ผนังคอนกรีตบล็อกชนิดช่องลมระบายอากาศ ขนาด 19 x 39 x 9 ซม.	2.960	ตร.ม.	256.00	757.76	(ลงชื่อ)..... นายกองศักดิ์การบริหารส่วนจังหวัดยะลา 123.97 (.....) 366.95	1,124.71		
2.4	งานฉาบปูน								
	- ปูนฉาบโครงสร้าง(รวมงานจับเช็ยม)	207.290	ตร.ม.	116.22	24,091.24	(ลงชื่อ)..... นางสาวกสิกรินทร์ ทองเทศ 143.04 (.....) 29,650.76	53,742.01		
	- ปูนฉาบผิวเรียบ ผนัง หนา 1.5 ซม.	601.020	ตร.ม.	122.96	73,901.42	118.52	71,232.89	145,134.31	
2.5	งานตกแต่งผิวผนัง								
	- ผนังบุกระเบื้องเซรามิคเคลือบสีธรรมชาติ ขนาด 8"x10" (รวมปูนทราย)	33.400	ตร.ม.	391.37	13,071.76	(ลงชื่อ)..... นายศรายุทธ เล็กบางพงค์	226.14	7,553.08	20,624.83

ลงวันที่ 18 ก.ค. 2567

ใบแจ้งปริมาณงานและราคาและใบบัญชีรายการก่อสร้าง

ชื่อโครงการ/งานจ้างก่อสร้างอาคารอเนกประสงค์ คสล. 2 ชั้น บ้านเป็ดทอง หมู่ที่ 4 ตำบลเนินงาม อำเภอราษีไศล จังหวัดยะลา

สถานที่ก่อสร้าง : บ้านเป็ดทอง หมู่ที่ 4 ตำบลเนินงาม อำเภอราษีไศล จังหวัดยะลา

หน่วยงานเจ้าของโครงการ : องค์การบริหารส่วนจังหวัดยะลา

คำนวณราคาโดย ห้างหุ้นส่วนจำกัด เค พาณิชย์

ที่	รายการ	จำนวน	หน่วย	ค่าวัสดุ		ค่าแรง		รวมจำนวนเงิน	หมายเหตุ
				ราคาต่อหน่วย	เป็นเงิน	ราคาต่อหน่วย	เป็นเงิน		
2.6	งานตกแต่งผิวพื้น								
	- พื้นปูกระเบื้องเซรามิคเคลือบสีธรรมชาติ ขนาด 8"x10" (รวมปูนทราย)	45.140	ตร.ม.	385.91	17,419.98	215.24	9,715.93	27,135.91	
	- ฉาบปูนผิวซีเมนต์ขัดมันเรียบ	109.540	ตร.ม.	146.88	16,089.24	54.49	5,968.83	22,058.07	
	- พื้นปูกระเบื้องแกรนิตโต้ ขนาด 24"x24" (ชนิดผิวด้าน)	214.150	ตร.ม.	731.17	156,580.06	502.43	64,765.38	221,345.44	(ลงชื่อ)..... (นายระเด่น สะมะแอ) รองนายกองค์การบริหารส่วนจังหวัดยะลา
2.7	งานประตู หน้าต่าง ช่องแสงและช่องระบายอากาศ								
	- D1ประตูเหล็กบานเฟี้ยม ขนาด 2.80 x 0.80 ม.	1.000	บาน	20,434.44	20,434.44	-	-	20,434.44	(ลงชื่อ)..... (นายสมิทธิ ณะนัง)
	- D2ประตูเหล็กบานเฟี้ยม ขนาด 1.00 x 0.80 ม.	1.000	บาน	7,492.63	7,492.63	-	-	7,492.63	(ลงชื่อ)..... (นางสาวกรรณิการ์ ทองเทศ)
	- D3ประตูบานเหล็กม้วนขนาด 2.75x2.60ม.	1.000	บาน	39,852.26	39,852.26	326.95	326.95	40,179.21	(ลงชื่อ)..... นายศราวุธ เล็กบางพงค์
	- AD4ประตูบานสไลด์เดี่ยว (สำหรับผู้พิการ) ขนาด 2.00 x 1.00 เมตร	1.000	บาน	8,173.78	8,173.78	102.17	102.17	8,275.95	

ลงวันที่ 18 ก.ค. 2567

ใบแจ้งปริมาณงานและราคาและใบบัญชีรายการก่อสร้าง

ชื่อโครงการ/งานจ้างก่อสร้างอาคารอเนกประสงค์ คสล. 2 ชั้น บ้านปือดอง หมู่ที่ 4 ตำบลเนินงาม อำเภอรามัน จังหวัดยะลา

สถานที่ก่อสร้าง : บ้านปือดอง หมู่ที่ 4 ตำบลเนินงาม อำเภอรามัน จังหวัดยะลา

หน่วยงานเจ้าของโครงการ : องค์การบริหารส่วนจังหวัดยะลา

คำนวณราคาโดย ห้างหุ้นส่วนจำกัด เค พาณิชย์

ที่	รายการ	จำนวน	หน่วย	ค่าวัสดุ		ค่าแรง		รวมจำนวนเงิน	หมายเหตุ
				ราคาต่อหน่วย	เป็นเงิน	ราคาต่อหน่วย	เป็นเงิน		
	- D5ประตูเหล็กบานเปิดที่บานเดียว แบบ ธรรมดา ขนาด 2.00 x 0.80 เมตร	2.000	บาน	8,645.13	17,290.26	-	-	17,290.26	
	- D6ประตูเหล็กบานเปิดที่บานเดียว แบบ ธรรมดา ขนาด 1.65 x 0.80 เมตร	1.000	บาน	7,477.91	7,477.91	-	-	7,477.91	
	- D7ประตูเหล็กบานเปิดที่บานเดียว แบบ ธรรมดา ขนาด 2.05 x 1.00 เมตร	1.000	บาน	8,854.92	8,854.92	(ลงชื่อ)..... (นายระเด่น สะมะแอ) นายกองค์การบริหารส่วนจังหวัดยะลา ปฏิบัติราชการ	-	8,854.92	
	- D8ประตูเหล็กบานเปิดที่บานเดียว แบบ ธรรมดา ขนาด 2.05 x 1.00 เมตร	4.000	บาน	13,888.61	55,554.44	(ลงชื่อ)..... นายกองค์การบริหารส่วนจังหวัดยะลา ปฏิบัติราชการ นายฮามัด บ.บ.รัง	-	55,554.44	
	- AW1หน้าต่างบานเลื่อนสลักคู่พร้อมช่อง แสงกระจกติดตายบน ขนาด 2.85 x 1.80 เมตร	4.000	บาน	20,434.44	81,737.76	(ลงชื่อ)..... (นางสาวกิริรินทร์ ทองเทศ) พยาน	-	81,737.76	
	- W2หน้าต่างบานเกล็ด ขนาด 1.35 x 1.20 เมตร	4.000	บาน	2,452.13	9,808.52	(ลงชื่อ)..... นายศรายุทธ เล็กบางพงค์	-	9,808.52	
	- W3หน้าต่างช่องแสงกระจกติดตาย ขนาด 1.35 x 1.25 เมตร	3.000	บาน	4,446.28	13,338.84	-	-	13,338.84	

ลงวันที่ 18 ก.ค. 2567

ใบแจ้งปริมาณงานและราคาและใบบัญชีรายการก่อสร้าง

ชื่อโครงการ/งานจ้างก่อสร้างอาคารอเนกประสงค์ คสล. 2 ชั้น บ้านปือดอง หมู่ที่ 4 ตำบลเนินงาม อำเภอรามัน จังหวัดยะลา

สถานที่ก่อสร้าง : บ้านปือดอง หมู่ที่ 4 ตำบลเนินงาม อำเภอรามัน จังหวัดยะลา

หน่วยงานเจ้าของโครงการ : องค์การบริหารส่วนจังหวัดยะลา

คำนวณราคาโดย ห้างหุ้นส่วนจำกัด เค พาณิชย์

ที่	รายการ	จำนวน	หน่วย	ค่าวัสดุ		ค่าแรง		รวมจำนวนเงิน	หมายเหตุ
				ราคาต่อหน่วย	เป็นเงิน	ราคาต่อหน่วย	เป็นเงิน		
	- ค่าวัสดุ อุปกรณ์ประกอบติดตั้งบานประตู หน้าต่าง พร้อมค่าแรงทั้งหมด	1.000	งาน	-	-	8,100.47	8,100.47	8,100.47	
2.8	งานตกแต่งวัสดุผิวบันได								
	- งานจุ่มกบบันได (ตามแบบกำหนด)	34.300	ม.	272.46	9,345.38	57.22	1,962.65	11,308.02	
2.9	งานราวบันได								
	- ไม้เนื้อแข็งท้อปรราวบันได ขนาด 2 x 4 นิ้ว งานยึดมสึเคิลือบพร้อมติดตั้ง	7.830	ม.	749.26	5,866.71	(ลงชื่อ)..... (นายระเด่น สะมะแอ) รองนายกองค์การบริหารส่วนจังหวัดยะลา			
2.10	งานราวระเบียง								
	- โครงสร้างอาคาร (เหล็กหนา เช่น คาน เสา อื่นๆ) รวมลวดเชื่อมชนิด E60 (เชื่อมเหล็กทั่วไป)	867.330	กก.	-	-	(ลงชื่อ)..... (นางสาวกิริรินทร์ ทองเทศ) (16,555.16) (14,180.85)		14,180.85	
	- ท่อเหล็กกลวงสี่เหลี่ยมจัตุรัส ขนาด 3/4 นิ้ว x 3/4 นิ้ว หนา 1.2 มม. นน.3.70 กก.	97.160	ท่อน	190.98	18,555.62	(ลงชื่อ)..... - นายศรัยฐ เลิศบางพงศ์		18,555.62	
	- ท่อเหล็กกลวงสี่เหลี่ยมผืนผ้า ขนาด 2 นิ้ว x 4 นิ้ว หนา 2 มม. นน.26.50 กก.	13.000	ท่อน	1,072.92	13,947.96			13,947.96	

ลงวันที่ 18 ก.ค. 2567

ใบแจ้งปริมาณงานและราคาและใบบัญชีรายการก่อสร้าง

ชื่อโครงการ/งานจ้างก่อสร้างอาคารอเนกประสงค์ คสล. 2 ชั้น บ้านปือดอง หมู่ที่ 4 ตำบลเนินงาม อำเภอรามัน จังหวัดยะลา

สถานที่ก่อสร้าง : บ้านปือดอง หมู่ที่ 4 ตำบลเนินงาม อำเภอรามัน จังหวัดยะลา

หน่วยงานเจ้าของโครงการ : องค์การบริหารส่วนจังหวัดยะลา

คำนวณราคาโดย ห้างหุ้นส่วนจำกัด เค พาณิชย์

ที่	รายการ	จำนวน	หน่วย	ค่าวัสดุ		ค่าแรง		รวมจำนวนเงิน	หมายเหตุ
				ราคาต่อหน่วย	เป็นเงิน	ราคาต่อหน่วย	เป็นเงิน		
	- ท่อเหล็กกลวงสี่เหลี่ยมจัตุรัส ขนาด 4 นิ้ว x 4 นิ้ว หนา 3 มม. นน.53.41 กก.	3.000	ท่อน	2,163.16	6,489.48	-	-	6,489.48	
	- เพลตยึดเหล็กกล่อง ขนาด 0.15x0.15 หนา 0.6ม.(พร้อมหัวระเบิด)	12.000	set	136.23	1,634.76	-	-	1,634.76	
	2.11 งานทาสี					(ลงชื่อ).....	(นายระเด่น สมะเอ)	ผู้ว่าจ้าง	
	- งานทาสี สีน้ำอะคริลิค 100% ชนิดทาภายนอก (ปูนใหม่)	447.680	ตร.ม.	77.01	34,475.84	(ลงชื่อ) 40.87	18,296.68	รองนายกองค์การบริหารส่วนจังหวัดยะลา ปฏิบัติราชการ นายกองค์การบริหารส่วนจังหวัดยะลา	
	- งานทาสี สีน้ำอะคริลิค 100% ชนิดทาภายใน (ปูนใหม่)	711.660	ตร.ม.	62.75	44,656.67	(ลงชื่อ) 40.87	29,085.54	นายฮามัด สหะดี พยาน	
	2.12 งานอื่นๆ					(นางสาวกริรินทร์ ทองเทศ)			
	- งานป้ายโลโก้และตัวหนังสือชื่ออาคาร (ตามแบบ) พร้อมติดตั้ง	1.000	set	21,115.59	21,115.59	(ลงชื่อ).....	-	นายศรายุทธ เล็กบางพงค์	21,115.59
	- ป้ายสัญลักษณ์ สำหรับผู้พิการ	1.000	set	68.11	68.11	-	-		68.11
	รวมค่างานสถาปัตยกรรม				1,164,426.48		378,144.03		

ลงวันที่ 18 ก.ค. 2567

ใบแจ้งปริมาณงานและราคาและใบบัญชีรายการก่อสร้าง

ชื่อโครงการ/งานจ้างก่อสร้างอาคารอเนกประสงค์ คสล. 2 ชั้น บ้านเปิดทอง หมู่ที่ 4 ตำบลเนินงาม อำเภอรามัน จังหวัดยะลา

สถานที่ก่อสร้าง : บ้านเปิดทอง หมู่ที่ 4 ตำบลเนินงาม อำเภอรามัน จังหวัดยะลา

หน่วยงานเจ้าของโครงการ : องค์การบริหารส่วนจังหวัดยะลา

คำนวณราคาโดย ห้างหุ้นส่วนจำกัด เค พาณิชย์

ที่	รายการ	จำนวน	หน่วย	ค่าวัสดุ		ค่าแรง		รวมจำนวนเงิน	หมายเหตุ
				ราคาต่อหน่วย	เป็นเงิน	ราคาต่อหน่วย	เป็นเงิน		
3	งานระบบสุขาภิบาลและระบบดับเพลิง								
	3.1 งานระบบท่อประปา								
	- ท่อประปา ชั้น 13.5 ยาว 4 เมตร เส้นผ่านศูนย์กลาง 1 นิ้ว	10.000	ท่อน	127.24	1,272.40	40.87	408.70	1,681.10	
	- ท่อประปา ชั้น 13.5 ยาว 4 เมตร เส้นผ่านศูนย์กลาง 3/4 นิ้ว	3.000	ท่อน	81.78	245.34	40.87	122.61	367.95	
	- ข้อต่อ ข้ออ ต่างๆ	1.000	lot	250.83	250.83			250.83	
	- ค่าอุปกรณ์ยึดและรองรับท่อ	1.000	lot	62.70	62.70			62.70	
	- ค่าทดสอบ ทำความสะอาด ทาสีทำสัญลักษณ์ท่อ	1.000	lot	31.35	31.35			31.35	
	- ประตุน้ำทองเหลือง ขนาด 1 นิ้ว	1.000	งาน	449.56	449.56			449.56	
	3.2 งานเดินท่อไฮโดรค น้ำทิ้ง P.V.C. Class 13.5, 8.5								
	- ท่อน้ำทิ้ง ชั้น 8.5 ยาว เมตร เส้นผ่านศูนย์กลาง 3 นิ้ว	3.000	ท่อน	628.94	1,886.82	102.17	306.51	2,193.33	

ลงวันที่ 18 ก.ค. 2567

ใบแจ้งปริมาณงานและราคาและใบบัญชีรายการก่อสร้าง

ชื่อโครงการ/งานจ้างก่อสร้างอาคารอเนกประสงค์ คสล. 2 ชั้น บ้านปือดอง หมู่ที่ 4 ตำบลเนินงาม อำเภอรามัน จังหวัดยะลา

สถานที่ก่อสร้าง : บ้านปือดอง หมู่ที่ 4 ตำบลเนินงาม อำเภอรามัน จังหวัดยะลา

หน่วยงานเจ้าของโครงการ : องค์การบริหารส่วนจังหวัดยะลา

คำนวณราคาโดย ห้างหุ้นส่วนจำกัด เค พาณิชย์

ที่	รายการ	จำนวน	หน่วย	ค่าวัสดุ		ค่าแรง		รวมจำนวนเงิน	หมายเหตุ
				ราคาต่อหน่วย	เป็นเงิน	ราคาต่อหน่วย	เป็นเงิน		
	- ท่อโผลโครก ชั้น 8.5 ยาว 4 เมตร เส้นผ่านศูนย์กลาง 4 นิ้ว	2.000	ท่อน	1,018.53	2,037.06	136.23	272.46	2,309.52	
	- ข้อต่อ ข้องอ ต่างๆ	1.000	lot	1,569.56	1,569.56	-	-	1,569.56	
	- ค่าอุปกรณ์ยึดและรองรับท่อ	1.000	lot	392.40	392.40	-	-	392.40	
	- ค่าทดสอบ ทำความสะอาด ทาสีทำสัญลักษณ์ท่อ	1.000	lot	196.20	196.20	(ลงชื่อ)..... (นายระเด่น สะมะแอ) นายกองค์การบริหารส่วนจังหวัดยะลา	196.20	196.20	
	- ตะแกรงกรองกลิ่น	3.000	ชุด	224.78	674.34	(ลงชื่อ)..... นายกองค์การบริหารส่วนจังหวัดยะลา	980.85	980.85	
	3.3 งานติดตั้งเครื่องสุขภัณฑ์และอุปกรณ์ห้องน้ำ					(ลงชื่อ)..... (นางสาวกรินทร์ ทองเทศ) นายก อบจ. ยะลา			
	- เคาน์เตอร์คอนกรีตสำหรับอ่างล้างหน้า/ตรม. (ทับหน้าแกรนิตโต้ดำ)	1.190	ตร.ม.	8,854.92	10,537.35	(ลงชื่อ)..... นายก อบจ. ยะลา	-	10,537.35	
	- โถล้างชักโครกแบบมีถังพักน้ำ	1.000	ชุด	6,130.33	6,130.33	(ลงชื่อ)..... นายก อบจ. ยะลา	6130.33	6,743.36	
	- โถล้างนั่งยองแบบมีฐาน	2.000	จุด	954.87	1,909.74		204.34	408.68	2,318.42
	- ราวแขวนผ้าโครเมียม	3.000	จุด	1,021.72	3,065.16		95.36	286.08	3,351.24
	- ก๊อกน้ำทองเหลือง	4.000	อัน	101.86	407.44		34.06	136.24	543.68

ลงวันที่ 18 ก.ค. 2567

ใบแจ้งปริมาณงานและราคาและใบบัญชีรายการก่อสร้าง

ชื่อโครงการ/งานจ้างก่อสร้างอาคารอเนกประสงค์ คสล. 2 ชั้น บ้านปือดอง หมู่ที่ 4 ตำบลเนินงาม อำเภอรามัน จังหวัดยะลา

สถานที่ก่อสร้าง : บ้านปือดอง หมู่ที่ 4 ตำบลเนินงาม อำเภอรามัน จังหวัดยะลา

หน่วยงานเจ้าของโครงการ : องค์การบริหารส่วนจังหวัดยะลา

คำนวณราคาโดย ห้างหุ้นส่วนจำกัด เค พาณิชย์

ที่	รายการ	จำนวน	หน่วย	ค่าวัสดุ		ค่าแรง		รวมจำนวนเงิน	หมายเหตุ
				ราคาต่อหน่วย	เป็นเงิน	ราคาต่อหน่วย	เป็นเงิน		
	- ราวสแตนเลสสำหรับผู้พิการ	2.000	ชุด	2,452.13	4,904.26	143.04	286.08	5,190.34	
	- กระจกเงา	1.000	ชิ้น	749.26	749.26	95.36	95.36	844.62	
	- อ่างหินขัดสำหรับห้องน้ำ	2.000	อัน	1,021.72	2,043.44	-	-	2,043.44	
	3.4 งานอุปกรณ์ประกอบระบบสุขาภิบาล อื่นๆ								
	- ถังบำบัดน้ำเสียรวม แบบไม่อัดอากาศ ขนาด 3-12 คน (พร้อมติดตั้ง)	1.000	งาน	14,985.26	14,985.26			14,985.26	
	- บ่อพักน้ำ (ระบบระบายน้ำ บ่อพักน้ำหรือ บ่อซึม)	1.000	งาน	2,111.56	2,111.56			2,111.56	
	รวมค่างานระบบสุขาภิบาลและระบบดับเพลิง				55,912.36			55,912.36	
4	งานระบบไฟฟ้าและระบบสื่อสาร								
	4.1 งานเดินสายไฟฟ้า								
	- ตู้คอนซูมเมอร์	2.000	set	4,768.04	9,536.08	681.15	1,362.30	10,898.38	
	- สายไฟ 2 x 1.5/1.5VAF -GRD sqmm. (ชั้น2)	90.000	ม.	40.91	3,681.90	19.07	1,716.30	5,398.20	

ลงวันที่.....18 ก.ค. 2567

ใบแจ้งปริมาณงานและราคาและใบบัญชีรายการก่อสร้าง

ชื่อโครงการ/งานจ้างก่อสร้างอาคารอเนกประสงค์ คสล. 2 ชั้น บ้านปือดอง หมู่ที่ 4 ตำบลเนินงาม อำเภอรามัน จังหวัดยะลา

สถานที่ก่อสร้าง : บ้านปือดอง หมู่ที่ 4 ตำบลเนินงาม อำเภอรามัน จังหวัดยะลา

หน่วยงานเจ้าของโครงการ : องค์การบริหารส่วนจังหวัดยะลา

คำนวณราคาโดย ห้างหุ้นส่วนจำกัด เค พาณิชย์

ที่	รายการ	จำนวน	หน่วย	ค่าวัสดุ		ค่าแรง		รวมจำนวนเงิน	หมายเหตุ
				ราคาต่อหน่วย	เป็นเงิน	ราคาต่อหน่วย	เป็นเงิน		
	- สายไฟและท่อ THW 1.5 sqmm.x3พร้อมอุปกรณ์เดินสาย	240.000	ม.	63.77	15,304.80	43.59	10,461.60	25,766.40	
	- สายไฟ 2 x 2.5/2.5VAF -GRD sqmm.	50.000	ม.	54.36	2,718.00	21.80	1,090.00	3,808.00	
	- สายไฟและท่อ THW 2.5 sqmm.x3พร้อมอุปกรณ์เดินสาย	168.000	ม.	65.51	11,005.68	(ลงชื่อ).....50.40.....	8,467.20	19,472.88	
	- สายไฟและท่อ THW 10 sqmm.x3พร้อมอุปกรณ์เดินสาย	40.000	ม.	173.42	6,936.80	(นายระเด่น สมะแอ) รองนายกองค์การบริหารส่วนจังหวัดยะลา ปฏิบัติราชการ (ลงชื่อ) นายหิองศักดิ์การ 487.60	10,424.40		
	- สายไฟ THW 16 sqmm.x3	40.000	ม.	326.95	13,078.00	(นางสาวกมลทิพย์ นามดี) นายชามัน 1,090.00	14,168.00		
	- งานวัสดุอุปกรณ์ประกอบติดตั้งสำหรับงานเดินสายไฟฟ้าภายใน (*รวมท่อร้อยสาย)	1.000	งาน	7,924.35	7,924.35	(ลงชื่อ)..... (นางสาวกมลทิพย์ นามดี) พยาน	7,924.35		
	- Ground Rod 5/8" x 10"	1.000	ชิ้น	626.66	626.66	-	-	626.66	
	4.2 งานดวงโคมไฟฟ้า					(ลงชื่อ)..... นายทราย เล็กบางพด			
	- สวิตซ์ไฟฟ้าทางเดียว 15A 250V	15.000	set	87.70	1,315.50	108.98	1,634.70	2,950.20	
	- สวิตซ์ไฟฟ้าสองทาง 15A 250V	1.000	set	226.14	226.14	122.61	122.61	348.75	
	- เต้ารับคู่ ขากลมแบน มีกราวด์ 16A 250	11.000	set	115.80	1,273.80	156.66	1,723.26	2,997.06	

ลงวันที่ 18 ก.ค. 2567

ใบแจ้งปริมาณงานและราคาและใบบัญชีรายการก่อสร้าง

ชื่อโครงการ/งานจ้างก่อสร้างอาคารอเนกประสงค์ คสล. 2 ชั้น บ้านปือดอง หมู่ที่ 4 ตำบลเนินงาม อำเภอรามัน จังหวัดยะลา

สถานที่ก่อสร้าง : บ้านปือดอง หมู่ที่ 4 ตำบลเนินงาม อำเภอรามัน จังหวัดยะลา

หน่วยงานเจ้าของโครงการ : องค์การบริหารส่วนจังหวัดยะลา

คำนวณราคาโดย ห้างหุ้นส่วนจำกัด เค พาณิชย

ที่	รายการ	จำนวน	หน่วย	ค่าวัสดุ		ค่าแรง		รวมจำนวนเงิน	หมายเหตุ
				ราคาต่อหน่วย	เป็นเงิน	ราคาต่อหน่วย	เป็นเงิน		
	- หลอดไฟ แอลซีดีทิวป์ LED Tube ขนาด 2xT8-18W พร้อมโคมไฟตะแกรงสะท้อนแสงแบบฝังผ้า	16.000	set	1,700.15	27,202.40	204.34	3,269.44	30,471.84	
	- หลอดไฟ แอลซีดีทิวป์ LED Tube ขนาด T8-9W พร้อมโคมไฟตะแกรงสะท้อนแสงติดลอย	22.000	set	1,147.05	25,235.10	183.91	4,046.02	29,281.12	
	4.3 งานระบบไฟฟ้าภายนอกและเชื่อมต่อ								
	- สายไฟและท่อTHW 16 sqmm.x2 พร้อมอุปกรณ์เดินสาย	40.000	ม.	108.98	4,359.20	27.25	1,090.00	5,449.20	
	4.4 งานอื่นๆ และวัสดุอุปกรณ์ที่เกี่ยวข้อง								
	- ค่าแรงติดตั้งอุปกรณ์ระบบไฟฟ้า	1.000	งาน	-	-	580.43	2,580.43	2,580.43	
	- ฟรีฟอร์ม #16 มม.	4.000	อัน	51.77	207.08			207.08	
	- แร็คพร้อมลูกถ้วย	4.000	อัน	94.00	376.00			376.00	
	รวมค่างานระบบไฟฟ้าและระบบสื่อสาร				131,007.49		42,141.46		
	รวมค่าก่อสร้างทั้งสิ้น							3,282,000.00	

ลงวันที่ 18 ก.พ. 2567

ใบแจ้งปริมาณงานและราคาและใบบัญชีรายการก่อสร้าง

ชื่อโครงการ/งานจ้างก่อสร้างอาคารอเนกประสงค์ คสล. 2 ชั้น บ้านปือดอง หมู่ที่ 4 ตำบลเนินงาม อำเภอรามัน จังหวัดยะลา

สถานที่ก่อสร้าง : บ้านปือดอง หมู่ที่ 4 ตำบลเนินงาม อำเภอรามัน จังหวัดยะลา

หน่วยงานเจ้าของโครงการ : องค์การบริหารส่วนจังหวัดยะลา

คำนวณราคาโดย ห้างหุ้นส่วนจำกัด เค พาณิชย์

ที่	รายการ	จำนวน	หน่วย	ค่าวัสดุ		ค่าแรง		รวมจำนวนเงิน	หมายเหตุ
				ราคาต่อหน่วย	เป็นเงิน	ราคาต่อหน่วย	เป็นเงิน		
	รวมค่างานระบบไฟฟ้าและระบบสื่อสาร				131,007.49		42,141.46		
	รวมค่าก่อสร้างทั้งสิ้น							3,282,000.00	

ตัวอักษร (สามล้านสองแสนแปดหมื่นสองพันบาทถ้วน)



(นายฮามีดิน ยะหริง)

หุ้นส่วนผู้จัดการ ห้างหุ้นส่วนจำกัด เค พาณิชย์

(ลงชื่อ).....ผู้ว่าจ้าง

(นายระเด่น สมะแอ)

รองนายกองค์การบริหารส่วนจังหวัดยะลา รับผิดชอบการแทน

(ลงชื่อ).....

(นายฮามีดิน ยะหริง)

(ลงชื่อ).....พยาน

(นางสาวภิรรินทร์ ทองเทศ)

(ลงชื่อ).....

(นายศรายุทธ เล็กบางพงค์)

ลงวันที่ 18 ก.ค. 2567

รายละเอียดการแบ่งงวดงาน

จำนวน..... 1..... ฉบับ

งานจ้างก่อสร้างอาคารอเนกประสงค์ คสล. ๒ ชั้น บ้านปืดอง หมู่ที่ ๔ ตำบลเนินงาม

อำเภอรามัน จังหวัดยะลา

ผนวก..... ๓ หน้า..... 1.....

งวดที่ ๑ เป็นจำนวนเงินร้อยละ ๑๖.๐๐% ของค่าจ้างที่ตกลงทำสัญญาจ้าง เป็นจำนวนเงิน ๕๒๕,๑๒๐.- บาท (ห้าแสนสองหมื่นห้าพันหนึ่งร้อยยี่สิบบาทถ้วน) จะจ่ายให้เมื่อผู้รับจ้างได้ ปฏิบัติงาน ดังนี้

- ปรับพื้นที่ก่อสร้างแล้วเสร็จ
- ปักผังพร้อมกำหนดจุดตำแหน่งฐานรากแล้วเสร็จ
- ขุดหลุม เทคอนกรีตฐานรากและตอม่อทั้งหมดแล้วเสร็จ
- หล่อคอนกรีตคานคอดิน คสล. ทั้งหมดแล้วเสร็จ
- หล่อคอนกรีตเสา คสล. ชั้น ๑ ทั้งหมดแล้วเสร็จ

ระยะเวลาการปฏิบัติงาน ให้แล้วเสร็จภายใน ๔๕ วัน พร้อมส่งมอบงานจ้าง และคณะกรรมการตรวจรับเรียบร้อยแล้ว ภายในวันที่ ๑ กันยายน ๒๕๖๗

งวดที่ ๒ เป็นจำนวนเงินร้อยละ ๑๖.๐๐% ของค่าจ้างที่ตกลงทำสัญญาจ้าง เป็นจำนวนเงิน ๕๒๕,๑๒๐.- บาท (ห้าแสนสองหมื่นห้าพันหนึ่งร้อยยี่สิบบาทถ้วน) จะจ่ายให้เมื่อผู้รับจ้างได้ ปฏิบัติงาน ดังนี้

- หล่อคอนกรีตบันได คสล. ชั้น ๑ ทั้งหมดแล้วเสร็จ
- หล่อคอนกรีตคานรับพื้น คสล. ชั้น ๒ ทั้งหมดแล้วเสร็จ
- หล่อคอนกรีตเสา คสล. ชั้น ๒ ทั้งหมดแล้วเสร็จ
- วางแผ่นพื้นสำเร็จรูปทั้งหมดแล้วเสร็จ
- เทคอนกรีตทับหน้า ทั้งหมดแล้วเสร็จ

ระยะเวลาการปฏิบัติงาน ให้แล้วเสร็จภายใน ๔๕ วัน พร้อมส่งมอบงานจ้าง และคณะกรรมการตรวจรับเรียบร้อยแล้ว ภายในวันที่ ๑๖ ตุลาคม ๒๕๖๗

งวดที่ ๓ เป็นจำนวนเงินร้อยละ ๑๖.๐๐% ของค่าจ้างที่ตกลงทำสัญญาจ้าง เป็นจำนวนเงิน ๕๒๕,๑๒๐.- บาท (ห้าแสนสองหมื่นห้าพันหนึ่งร้อยยี่สิบบาทถ้วน) จะจ่ายให้เมื่อผู้รับจ้างได้ ปฏิบัติงาน ดังนี้

- หล่อคอนกรีตคาน รับโครงหลังคา คสล. ชั้นหลังคาทั้งหมดแล้วเสร็จ
- ถมทรายในช่องคานและบดอัดทั้งหมดแล้วเสร็จ
- เดินท่อระบบสุขาภิบาลสำหรับระบบท่อต่าง ๆ (งานสุขาภิบาล)
- เทพื้น คสล. ชั้น ๑ (ยกเว้นห้องน้ำ) ทั้งหมดแล้วเสร็จ
- ประกอบและติดตั้งโครงหลังคาเหล็กทั้งหมดแล้วเสร็จ
- งานมุงกระเบื้องหลังคาและส่วนประกอบต่างๆ ของงานหลังคาทั้งหมด

แล้วเสร็จ ระยะเวลาการปฏิบัติงาน ให้แล้วเสร็จภายใน ๔๕ วัน พร้อมส่งมอบงานจ้าง และคณะกรรมการตรวจรับเรียบร้อยแล้ว ภายในวันที่ ๓๐ พฤศจิกายน ๒๕๖๗

งวดที่ ๔ เป็นจำนวนเงินร้อยละ ๑๗.๐๐% ของค่าจ้างที่ตกลงทำสัญญาจ้าง เป็นจำนวนเงิน ๕๕๗,๙๔๐.- บาท (ห้าแสนห้าหมื่นเจ็ดพันเก้าร้อยสี่สิบบาทถ้วน) จะจ่ายให้เมื่อผู้รับจ้าง ได้ปฏิบัติงาน ดังนี้

- งานติดตั้งเชิงชาย แล้วเสร็จ
- งานก่อผนังอิฐ แล้วเสร็จ
- งานฝ้าเพดานไม้ระแนงสำเร็จรูปทั้งหมดแล้วเสร็จ

ลงวันที่.....1.8.ก.ค. 2567.....

-๒-

- งานติดตั้งวงกบ ประตู-หน้าต่าง พร้อมเสาเอ็นและทับหลัง คสล.

ทั้งหมดแล้วเสร็จ

- งานฉาบปูนภายในและภายนอกอาคารทั้งหมดแล้วเสร็จ

ระยะเวลาการปฏิบัติงาน ให้แล้วเสร็จภายใน ๔๕ วัน พร้อมส่งมอบงานจ้าง และคณะกรรมการตรวจรับเรียบร้อยแล้ว ภายในวันที่ ๑๔ มกราคม ๒๕๖๘

งวดที่ ๕ เป็นจำนวนเงินร้อยละ ๑๗.๐๐% ของค่าจ้างที่ตกลงทำสัญญาจ้าง เป็นจำนวนเงิน ๕๕๗,๙๔๐.- บาท (ห้าแสนห้าหมื่นเจ็ดพันเก้าร้อยสี่สิบบาทถ้วน) จะจ่ายให้เมื่อผู้รับจ้าง ได้ปฏิบัติงาน ดังนี้

- ติดตั้งสายไฟฟ้าและอุปกรณ์บล็อก - สวิตซ์ - เต้ารับ
- งานฝ้าเพดาน ยิปซัมบอร์ด หนา ๙ มม. ทั้งหมดแล้วเสร็จ
- งานตกแต่งผนังบุกระเบื้องทั้งหมดแล้วเสร็จ
- ผนังก่อซีเมนต์บล็อกโชว์สาย ทั้งหมดแล้วเสร็จ
- งานบัวปูนปั้น ทั้งหมดแล้วเสร็จ
- งานพื้นบุกระเบื้องแกรนิตโต้ ทั้งหมดแล้วเสร็จ
- งานพื้นบุกระเบื้อง เซรามิค ทั้งหมดแล้วเสร็จ
- งานพื้น ชัดมัน ทั้งหมดแล้วเสร็จ
- งานบุกระเบื้อง และจุ่มกบ้นไต้ ทั้งหมดแล้วเสร็จ

ระยะเวลาการปฏิบัติงาน ให้แล้วเสร็จภายใน ๔๕ วัน พร้อมส่งมอบงานจ้าง และคณะกรรมการตรวจรับเรียบร้อยแล้ว ภายในวันที่ ๒๘ กุมภาพันธ์ ๒๕๖๘

งวดที่ ๖ (งวดสุดท้าย) เป็นจำนวนเงินร้อยละ ๑๘.๐๐% ของค่าจ้างที่ตกลงทำสัญญาจ้าง เป็นจำนวนเงิน ๕๙๐,๗๖๐.- บาท (ห้าแสนเก้าหมื่นเจ็ดร้อยหกสิบบาทถ้วน) จะจ่ายให้เมื่อผู้รับจ้างได้ปฏิบัติงาน ดังนี้

- ติดตั้งบานประตู - บานหน้าต่าง ทั้งหมดแล้วเสร็จ
- ติดตั้งราวบันไดและส่วนประกอบบันได ทั้งหมดแล้วเสร็จ
- ติดตั้งเครื่องสุขภัณฑ์ อุปกรณ์ประกอบ ทั้งหมดแล้วเสร็จ
- ติดตั้งดวง - โคม ปลั๊ก สวิตซ์ทั้งหมดแล้วเสร็จ
- ติดตั้งถึงบำบัดสำเร็จรูป แล้วเสร็จ
- งานพื้นที่ทางเดินรอบอาคาร (รองพื้น) ทั้งหมดแล้วเสร็จ
- งานสี ทั้งหมดแล้วเสร็จ
- ติดตั้งป้ายอาคาร ป้ายห้องน้ำ และป้ายอื่น ๆ แล้วเสร็จ
- งานเชื่อมต่อระบบน้ำ แล้วเสร็จ
- งานเชื่อมต่อระบบไฟฟ้า แล้วเสร็จ
- การทดสอบงานระบบต่าง ๆ จนใช้งานได้เรียบร้อยสมบูรณ์พร้อมถูกต้อง

ครบถ้วน

พร้อมทำความสะอาดบริเวณ

ระยะเวลาการปฏิบัติงาน ให้แล้วเสร็จภายใน ๔๕ วัน พร้อมส่งมอบงานจ้างและคณะกรรมการตรวจรับเรียบร้อยแล้ว ภายในวันที่ ๑๔ เมษายน ๒๕๖๘

ลงวันที่ 18 ก.ค. 2567

๑. การปรับราคาค่าก่อสร้าง ตามเงื่อนไข หลักเกณฑ์ สูตรและวิธีคำนวณที่ใช้กับสัญญา
แบบปรับราคาได้ตามมติคณะรัฐมนตรี เมื่อวันที่ ๒๒ สิงหาคม ๒๕๓๒ เรื่องการพิจารณาช่วยเหลือผู้ประกอบการ
อาชีพก่อสร้างตามหนังสือสำนักเลขาธิการคณะรัฐมนตรีที่ นร.๐๒๐๓/๒๑๐๙ ลงวันที่ ๒๔ สิงหาคม ๒๕๓๒
โดยประเภทงานก่อสร้าง สูตรและวิธีการคำนวณที่ใช้กับสัญญาแบบปรับราคาได้

ในการพิจารณาเพิ่มหรือลดราคาค่าจ้างเหมาก่อสร้างให้คำนวณตามสูตร ดังนี้

$$P = (Po) \times (K)$$

กำหนดให้ P = ราคาค่างานต่อหน่วยหรือราคาค่างานเป็นงวดที่จะต้องจ่ายให้ผู้รับจ้าง

Po = ราคาค่างานต่อหน่วยที่ผู้รับจ้างประมูลได้ หรือราคาค่างานเป็นงวด
ซึ่งระบุไว้ในสัญญาแล้วแต่กรณี

K = ESCALATION FACTOR ที่หักด้วย ๔% เมื่อต้องเพิ่มค่างานหรือบวกเพิ่ม
๔% เมื่อต้องเรียกค่างานคืน

๒. ค่า ESCALATION FACTOR หรือค่า K ได้แยกตามประเภทงานดังนี้

งานอาคาร หมายถึง ตัวอาคาร เช่น ที่ทำการ โรงเรียน โรงพยาบาล หอพัก ที่พักอาศัย
หอประชุม อัฒจันทร์ ยิมเนเซียม สระว่ายน้ำ โรงอาหาร คลังพัสดุ โรงงาน รั้ว เป็นต้น และให้หมายความรวมถึง

- ไฟฟ้าของอาคารบรรจบถึงสายเมนจำหน่าย แต่ไม่รวมถึงหม้อแปลงและระบบไฟฟ้า

ภายในบริเวณ

- ประปาของอาคารบรรจบถึงสายเมนจำหน่าย แต่ไม่รวมระบบประปาภายในบริเวณ

- ระบบท่อหรือระบบสายต่าง ๆ ที่ติดหรือฝังอยู่ในส่วนของอาคาร เช่น ท่อปรับอากาศ

ท่อก๊าซ สายไฟฟ้าสำหรับเครื่องปรับอากาศ สายล่อฟ้า ฯลฯ

- ทางระบายน้ำของอาคารจนถึงทางระบายน้ำภายนอก

- ส่วนประกอบที่จำเป็นสำหรับอาคาร เฉพาะส่วนที่ติดต่อกับอาคารโดยต้องสร้างหรือ
ประกอบพร้อมกับการก่อสร้างอาคาร แต่ไม่รวมถึงเครื่องจักรหรือเครื่องมือกลที่นำมาประกอบหรือติดตั้งใน
ลิฟท์ เครื่องคอมพิวเตอร์ เครื่องสูบน้ำ เครื่องปรับอากาศ พัดลม ฯลฯ

- ทางเท้ารอบอาคาร ดินถม ดินดัก ห่างจากอาคารโดยรอบไม่เกิน ๓ เมตร

$$\text{ใช้สูตร } K = 0.25 + 0.15 \text{ It/Io} + 0.10 \text{ Ct/Co} + 0.40 \text{ Mt/Mo} + 0.10 \text{ St/So}$$

ดัชนีราคาที่ใช้คำนวณตามสูตรที่ใช้กับสัญญาแบบปรับราคาได้ จัดทำขึ้นโดยกระทรวงพาณิชย์

It = ดัชนีราคาผู้บริโภคทั่วไปของประเทศ ในเดือนที่ส่งงานแต่ละงวด

Io = ดัชนีราคาผู้บริโภคทั่วไปของประเทศ ในเดือนที่เปิดซองประกวดราคา

Ct = ดัชนีราคาซีเมนต์ในเดือนที่ส่งงานแต่ละงวด

Co = ดัชนีราคาซีเมนต์ ในเดือนที่เปิดซองประกวดราคา

Mt = ดัชนีราคาวัสดุก่อสร้าง (ไม่รวมเหล็กและซีเมนต์) ในเดือนที่ส่งงานแต่ละงวด

Mo = ดัชนีราคาวัสดุก่อสร้าง (ไม่รวมเหล็กและซีเมนต์) ในเดือนที่เปิดซองประกวดราคา

St = ดัชนีราคาเหล็ก ในเดือนที่ส่งงานแต่ละงวด

So = ดัชนีราคาวัสดุเหล็ก ในเดือนที่เปิดซองประกวดราคา

ลงวันที่ ๘ ก.ค. 2567



Handwritten signature: Phairat Wamaedee

(ลงชื่อ)..... ผู้ว่าจ้าง
 (นายระเด่น สมะแอ)



รองนายกองค์การบริหารส่วนจังหวัดสงขลา ปฏิบัติราชการแทน
 นายกองค์การบริหารส่วนจังหวัดสงขลา
 (ลงชื่อ)..... รับจ้าง
 (นายฮามิดิน ยะหริ่ง)

(ลงชื่อ)..... พยาน
 (นางสาวกิริรินทร์ ทองเทศ)

(ลงชื่อ)..... พยาน
 (นายศรายุทธ เล็กบางพงค์)

ลงวันที่ 18 ก.ค. 2567

บัตรประจำตัวประชาชน Thai National ID Card
 บัตรประจำตัวประชาชน 1 9506 00008 70 3
 Identification Number

ชื่อตัว/ชื่อจริง นาย ไพรัช วาแมต๊ะชา
 Name Mr. Phairut
 Last name Wamaadessa
 เกิดวันที่ 28 ก.ค. 2527
 Date of Birth 28 Jul 19 14
 ศาสนา อิสลาม

อายุ 36 หมู่ที่ 6 ต.กาญจนบุรี
 อ.สามชัย จ.ยะลา
 10 พ.ค. 2567
 วันหมดอายุ
 18 May 2028 (พ.ศ. ๒๕๖๘) ๑๕/๕๖
 Date of Expiry

๒๗ ก.ค. 2572
 วันสิ้นอายุ
 27 Jul 2028
 Date of Expiry

9601-07 11101437



เจ้าพนักงานท้องถิ่น

(ลงชื่อ)..... ผู้ว่าจ้าง
(นายระเด่น สมะแอ)

รองนายกองค์การบริหารส่วนจังหวัดยะลา ปฏิบัติราชการแทน

นายกองค์การบริหารส่วนจังหวัดยะลา ผู้รับจ้าง
(ลงชื่อ)..... นายชามัดดิน

ไพรัช วาแมต๊ะชา

(ลงชื่อ)..... พยาน
(.....(นางสาวกิริรินทร์ .ทองเทศ)

(ลงชื่อ)..... พยาน
(นายศรัยธ เล็กบางพงค์

BORA-10.7-07-2562



ลงวันที่ 18 ก.ค. 2567

หนังสือรับรองของช่างผู้ควบคุมการก่อสร้าง

สาขา ก่อสร้าง ช่างเจ้า นาย อธิวัฒน์ จันทิ วุฒิ ช่าง
 ตั้งสำเนาใบประกาศ หรือ ใบอนุญาตให้ประกอบวิชาชีพ
 ที่ได้แนบมาพร้อมนี้ ขอรับรองว่าจะเป็นผู้ควบคุมงานก่อสร้าง อาคารหอประชุม วัด 2567
พื้นที่ 80000 ตารางเมตร ๕ ชั้น พื้นผิว ๐.๘๓๗๐๗๗
 ให้กับ บริษัท/ห้างฯ 10.๓๓๖๖ ตั้งแต่บัดนี้เป็นต้นไป จนการก่อสร้างเสร็จ
 ถูกต้องตามแบบแปลน และ รายการสัญญา เมื่อทางราชการได้ตกลงทำสัญญาจ้างให้ บริษัท/ห้างฯ 10.๓๓๖๖
 เป็นผู้รับจ้างงานก่อสร้างนี้แล้ว

(ลงชื่อ) [Signature]
 (นาย อธิวัฒน์ จันทิ)

ช่างผู้ควบคุมงานก่อสร้าง

(ลงชื่อ) [Signature]
 (นาย อธิวัฒน์ จันทิ)

ผู้เสนอราคา

ผู้จัดการ บริษัท/ห้างฯ 10.๓๓๖๖

(ลงชื่อ) [Signature] ผู้รับจ้าง
 (นายระเด่น สมะแอ)

หมายเหตุ ต้องแนบสำเนารูปถ่ายบัตร หรือ ใบอนุญาตให้ประกอบวิชาชีพมาพร้อมหนังสือรับรองนี้ด้วย
 รองนายกองค์การบริหารส่วนจังหวัดยะลา ปฏิบัติราชการแทน

(ลงชื่อ) [Signature] ผู้รับจ้าง
 (นาย อามีดิน ยะริบ)

(ลงชื่อ) [Signature] พยาน
 (นางสาวกวิรินทร์ ทองเทศ)

(ลงชื่อ) [Signature] พยาน
 (นางศรียุทธ เล็กบางพงค์)

ลงวันที่ 18 ก.ค. 2567



(ลงชื่อ)..... ผู้ว่าจ้าง
 (นายระเด่น สมะแอ)
 รองนายกองค์การบริหารส่วนจังหวัดยะลา ปฏิบัติราชการแทน

นายกองค์การบริหารส่วนจังหวัดยะลา
 (ลงชื่อ).....
 (นายสมนิติน ยะหริ่ง) ผู้รับจ้าง

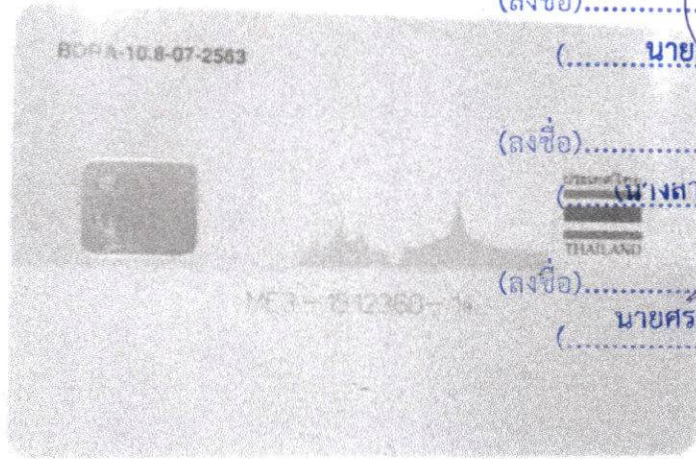

(ลงชื่อ)..... พยาน
 (นางสาวกรรณิการ์ ทองเทศ)

(ลงชื่อ)..... พยาน
 นายศรายุทธ เล็กบางพงค์

องค์การบริหารส่วนจังหวัดยะลา

ถนน วงเวียน 2 อำเภอเมืองยะลา จังหวัดยะลา โทร. 0-7320-3610 ต่อ 1441

โครงการ : จ้างก่อสร้างอาคารอเนกประสงค์ คสล. 2 ชั้น บ้านป๊อดตอง หมู่ที่ 4 ตำบลเนินงาม อำเภอรามัน จังหวัดยะลา

ปริมาณงาน : ขนาดกว้าง 6.00 เมตร ยาว 20.00 เมตร (ตามแบบ อบจ.ที่กำหนด)

ผู้รับจ้าง ห้างหุ้นส่วนจำกัด เค พาณิชย์ ที่อยู่ 33 หมู่ที่ 7 ตำบลกรงปินัง อำเภอกรงปินัง จังหวัดยะลา โดย นายฮามีดิน ยะห์ริง โทร. 081-276-0653
ระยะเวลาเริ่มต้นสัญญา 19 กรกฎาคม 2567 และระยะเวลาสิ้นสุดสัญญา 14 เมษายน 2568 รวมเป็นระยะเวลา 270 วัน

วงเงินงบประมาณที่ได้ตั้ง 3,300,000.00 บาท

ราคากลางค่าก่อสร้าง 3,300,304.21 บาท

วงเงินค่าก่อสร้างตามที่ได้ลงนามในสัญญาจ้าง 3,282,000.00 บาท

ผู้ควบคุมงาน

คณะกรรมการตรวจรับพัสดุ (นางสาวภริรินทร์ ทองเทศ)

- | | |
|---|--|
| 1. นายหัสติน อาดำ นายช่างโยธาปฏิบัติงาน โทร. 0-7320-3625 | 1. นายนันต์ เพ็ชรากร ผู้อำนวยการกองช่าง โทร.0-7320-3625 |
| 2. นางสาวณฤดี สัจจะบุตร ผู้ช่วยนายช่างเขียนแบบ โทร. 0-7320-3625 | 2. นายเอกราช ยี่เส้น หัวหน้าฝ่ายสำรวจและออกแบบ โทร.0-7320-3625 |
| 3. นายบรรจง อาดำ สถาปนิกชำนาญการพิเศษ โทร.0-7320-3625 | |

(นายระเด่น สมะแอ)
รองนายกองค์การบริหารส่วนจังหวัดยะลา ปฏิบัติราชการแทน
(ลงชื่อ) นายองค์การบริหารส่วนจังหวัดยะลา
นายฮามีดิน ยะห์ริง
(ลงชื่อ)..... พยาน

“ ก้าลังก่อสร้างด้วยเงินภาษีอากรของประชาชน ”

หมายเหตุ : ผู้รับจ้างเป็นผู้รับผิดชอบในการดำเนินการจัดทำและติดตั้งแผ่นป้ายดังกล่าว โดยทำการติดตั้ง จำนวน 2 จุด ณ จุดเริ่มต้นและจุดสิ้นสุดโครงการ
ภายใน 7 วัน นับตั้งแต่ลงนามในสัญญาจ้าง

1.20 เมตร

ลงวันที่ 18 ก.ค. 2567

ป้ายหลังก่อสร้างแล้วเสร็จ

1.20 เมตร

องค์การบริหารส่วนจังหวัดยะลา

ถนนวงเวียน 2 อำเภอเมืองยะลา จังหวัดยะลา โทร. 073-203610 ต่อ 1441

โครงการ : จ้างก่อสร้างอาคารอเนกประสงค์ คสล. 2 ชั้น บ้านปือตอง หมู่ที่ 4 ตำบลเนินงาม อำเภอรามัน จังหวัดยะลา

ปริมาณงาน: ขนาดกว้าง 6.00 เมตร ยาว 20.00 เมตร (ตามแบบ อบจ.ที่กำหนด)

ปีงบประมาณที่ทำการก่อสร้าง : ปี 2567

วงเงินค่าก่อสร้าง : 3,282,000.- บาท

แหล่งเงินที่ก่อสร้าง : เงินรายได้ (เงินอุดหนุนทั่วไป)

(ลงชื่อ).....ผู้ว่าจ้าง
(นายระเด่น สมะแอ)

รองนายกองค์การบริหารส่วนจังหวัดยะลา ปฏิบัติราชการแทน

ระยะเวลารับประกันความชำรุดบกพร่องตามสัญญา 2 ปี

วันเริ่มต้นประกันสัญญา : นายฮามิดัน ฮะหริง

วันสิ้นสุดการรับประกัน : (ลงชื่อ).....พยาน

(นางสาวกิริรินทร์ ทองเทศ)

(ลงชื่อ).....
(นายศรายุทธ เล็กบางพงค์)

0.60 เมตร

ลงวันที่ 18 ก.ค. 2567

โครงการก่อสร้างอาคารอเนกประสงค์ คสล. 2 ชั้น ขนาด 6.00 X 20.00 เมตร

(แบบมาตรฐานองค์การบริหารส่วนจังหวัดยะลา แบบที่ 2) เลขที่ อบจ.ยล.- อ-003/65

สถานที่ บ้านบือตอง หมู่ที่ 4 ตำบลเนินงาม อำเภอรามัน จังหวัดยะลา

ระบบพิกัดตำแหน่ง Lat : 6.48809
Long : 101.37219

(ลงชื่อ).....ผู้ว่าจ้าง
(นายรุ่งเด่น สะมะแอ)

รองนายกองค์การบริหารส่วนจังหวัดยะลา ปฏิบัติราชการ
(ลงชื่อ) นายกองค์การบริหารส่วนจังหวัดยะลา ผู้รับจ้าง
นายฮามัดิน ยะลา

(ลงชื่อ).....พยาน
(นางสาวกรรณิการ์ ทองเทศ)

(ลงชื่อ).....พยาน
นายศรายุทธ เล็กบางพงค์



ฝ่ายสำรวจและออกแบบ กองช่าง
องค์การบริหารส่วนจังหวัด ยะลา



ระบบพิกัดตำแหน่ง Lat : 6.48809
Lnog : 101.37219

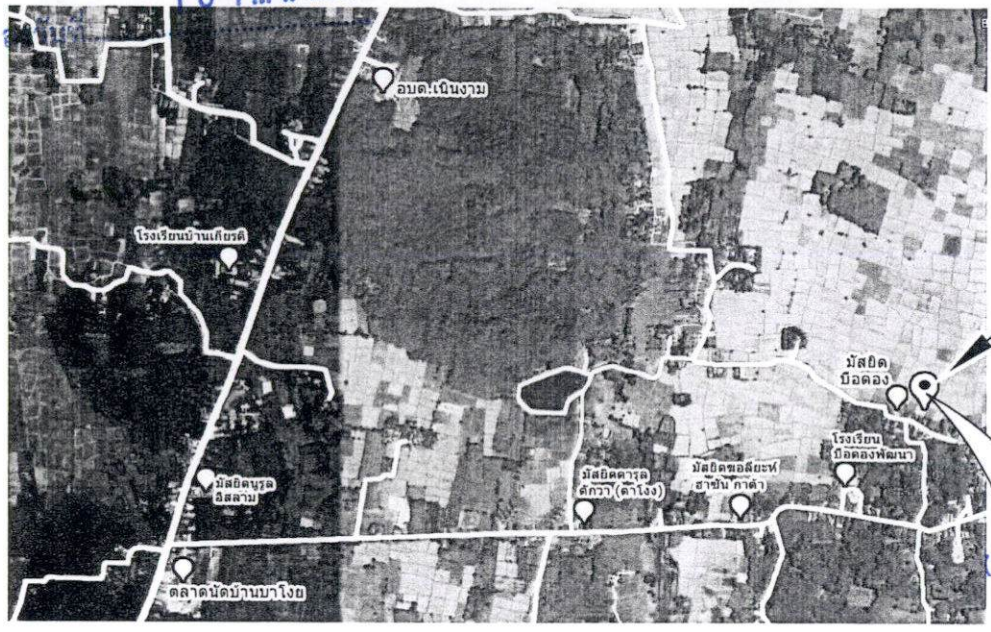

สถานที่ก่อสร้างอาคารอเนกประสงค์ คสล 2 ชั้น
บ้านบือดลอง หมู่ที่ 4 ตำบลเนินงาม
อำเภอรามัน จังหวัดยะลา

*** หมายเหตุ

*** 1. อาคารหลังนี้ใช้ฐานเข็ม ***

2. ตำแหน่งก่อสร้างอาคารอเนกประสงค์สามารถปรับเปลี่ยนตำแหน่งได้ตามความเหมาะสม ซึ่งอยู่ในที่ดินแปลงเดิม
3. ก่อนก่อสร้างอาคารให้ผู้รับจ้าง ขออนุมัติผังก่อนดำเนินการก่อสร้าง
4. ระบบประปาให้เชื่อมต่อจากระบบประปาเดิม

(ลงชื่อ)..... (นายระเด่น สุขขมเอ) 1" ระยะเวลา 40.00 ม ให้เชื่อมต่อระบบประปาเดิม

รองนายกองค์การบริหารส่วนจังหวัดยะลา

(ลงชื่อ)..... นายกองศักดิ์การบริหารส่วนจังหวัดยะลา

นายฮามัดดิน ยะห์ริง

(ลงชื่อ)..... พยาน

(นายสากรินทร์ ทองเทศ)

(ลงชื่อ)..... พยาน

(นายศรัณย์ ศักดิ์บางพงค์)

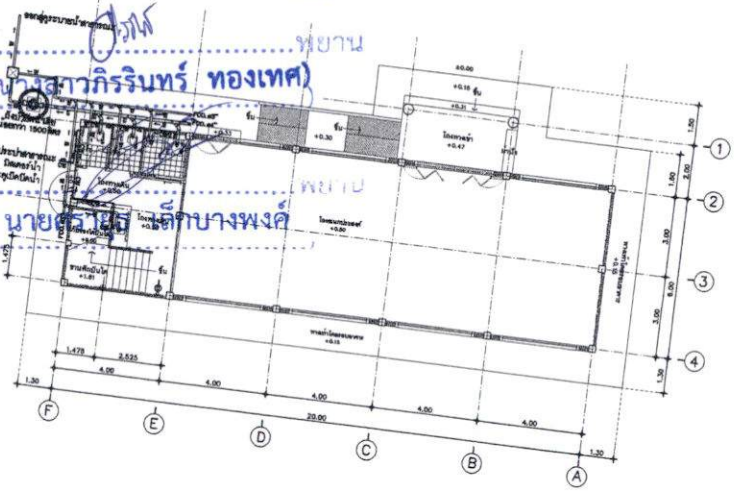

ผังบริเวณ 1 : 200

แผนที่สังเขป
NOT TO SCALE

สถานที่ก่อสร้างอาคารอเนกประสงค์ คสล 2 ชั้น
บ้านบือดลอง หมู่ที่ 4 ตำบลเนินงาม
อำเภอรามัน จังหวัดยะลา

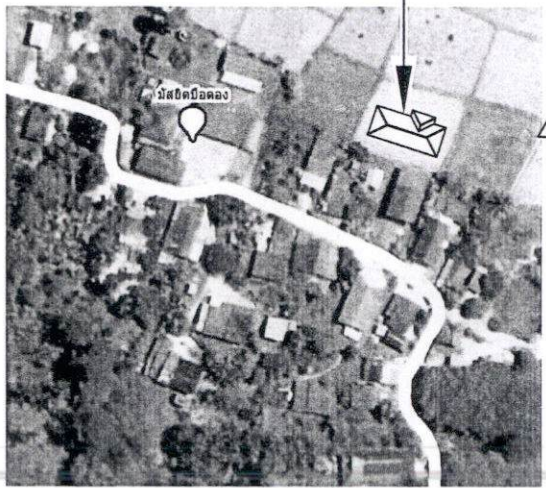

ฝ่ายสำรวจ ออกแบบ กองช่าง องค์การบริหารส่วนจังหวัดยะลา
โครงการ ก่อสร้างอาคารอเนกประสงค์ คสล 2 ชั้น
แบบแสดง แผนที่สังเขป ผังบริเวณ
มาตรฐาน วันที่ แผนที่ 04 จำนวน A - 04 46
สำรวจ นายศักดิ์ และ นายช่างช่างชุมชน
นายศักดิ์ วัฒนศักดิ์ นายช่างช่างชุมชน
เขียนแบบ นายสมศักดิ์ วัฒนศักดิ์ นายช่างเขียนแบบช่าง วิทยากรในตำแหน่งนายช่างเขียนแบบช่าง
นายศักดิ์ วัฒนศักดิ์ นายช่างเขียนแบบช่าง
นางสาวณิชา ศักดิ์บุตร ผู้ชำนาญเขียนแบบ
สถาปนิก นายสมศักดิ์ วัฒนศักดิ์ นายช่างเขียนแบบช่าง
วิศวกร
ตรวจ
นายสมศักดิ์ วัฒนศักดิ์ วิศวกรนำช่างช่าง
พิจารณา
นายสมศักดิ์ วัฒนศักดิ์ วิศวกรนำช่างช่าง
เห็นชอบ ปลัดองค์การบริหารส่วนจังหวัดยะลา
อนุมัติ
นายสมศักดิ์ วัฒนศักดิ์ วิศวกรนำช่างช่าง
หมายเหตุ 1. ระวังการขุดดินในบริเวณบึงบือด คลองเป็นต้น
2. หากมีการปรับปรุงแก้ไขแบบให้ดูใน คู่มือการใช้งานคู่มือการใช้งาน โครงการจ้างสมมุติผู้จ้างเป็นต้น



ฝ่ายสำรวจ ออกแบบ กองช่าง
องค์การบริหารส่วนจังหวัดฉะเชิงเทรา

โครงการ
ก่อสร้างอาคารอเนกประสงค์
ตึก 2 ชั้น

แบบแปลน
แปลนพื้นชั้นบน

มาตราส่วน 1:75

วันที่

แผ่นที่	จำนวน
A - 06	46

สำรวจ
[Signature]
นายสมชาย วัฒนศิริ
นายวิชาญ วัฒนศิริ

เขียนแบบ
[Signature]
นายสมชาย วัฒนศิริ
นายวิชาญ วัฒนศิริ

นางสาวกัญญา วัฒนศิริ
นางสาวกัญญา วัฒนศิริ
นายวิชาญ วัฒนศิริ

สถาปนิก

[Signature]

นายสมชาย วัฒนศิริ

วิศวกร

[Signature]

นายวิชาญ วัฒนศิริ

วิศวกร

[Signature]

นายวิชาญ วัฒนศิริ

วิศวกร

[Signature]

นายวิชาญ วัฒนศิริ

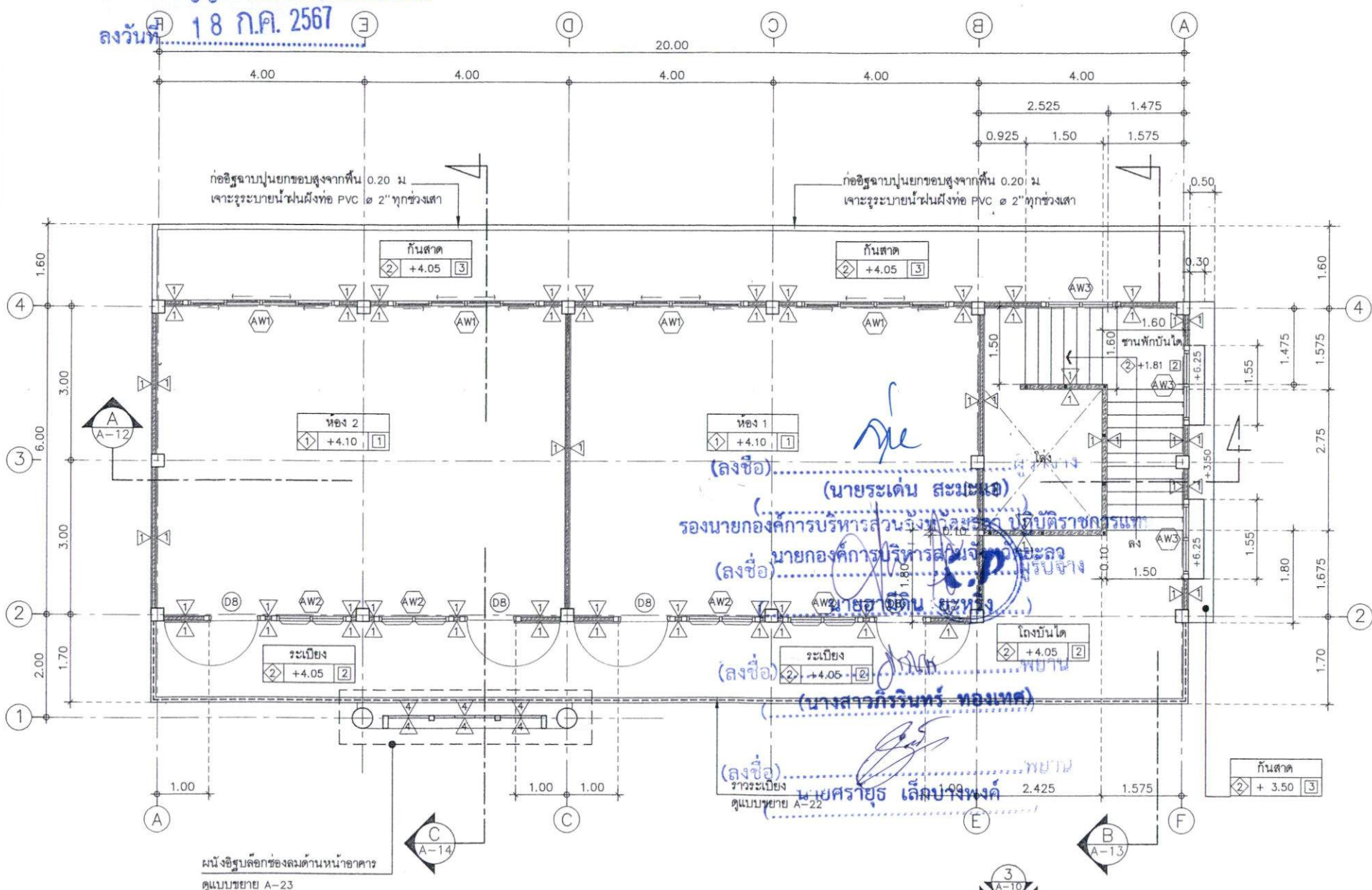

ผนังอิฐบุบล็อกช่องลมด้านหน้าอาคาร
ดูแบบขยาย A-23

แปลนพื้นชั้นบน 1 : 75

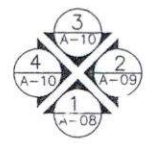

ทิศทางอาคารรูปด้าน

ลงวันที่ 18 ก.ค. 2567

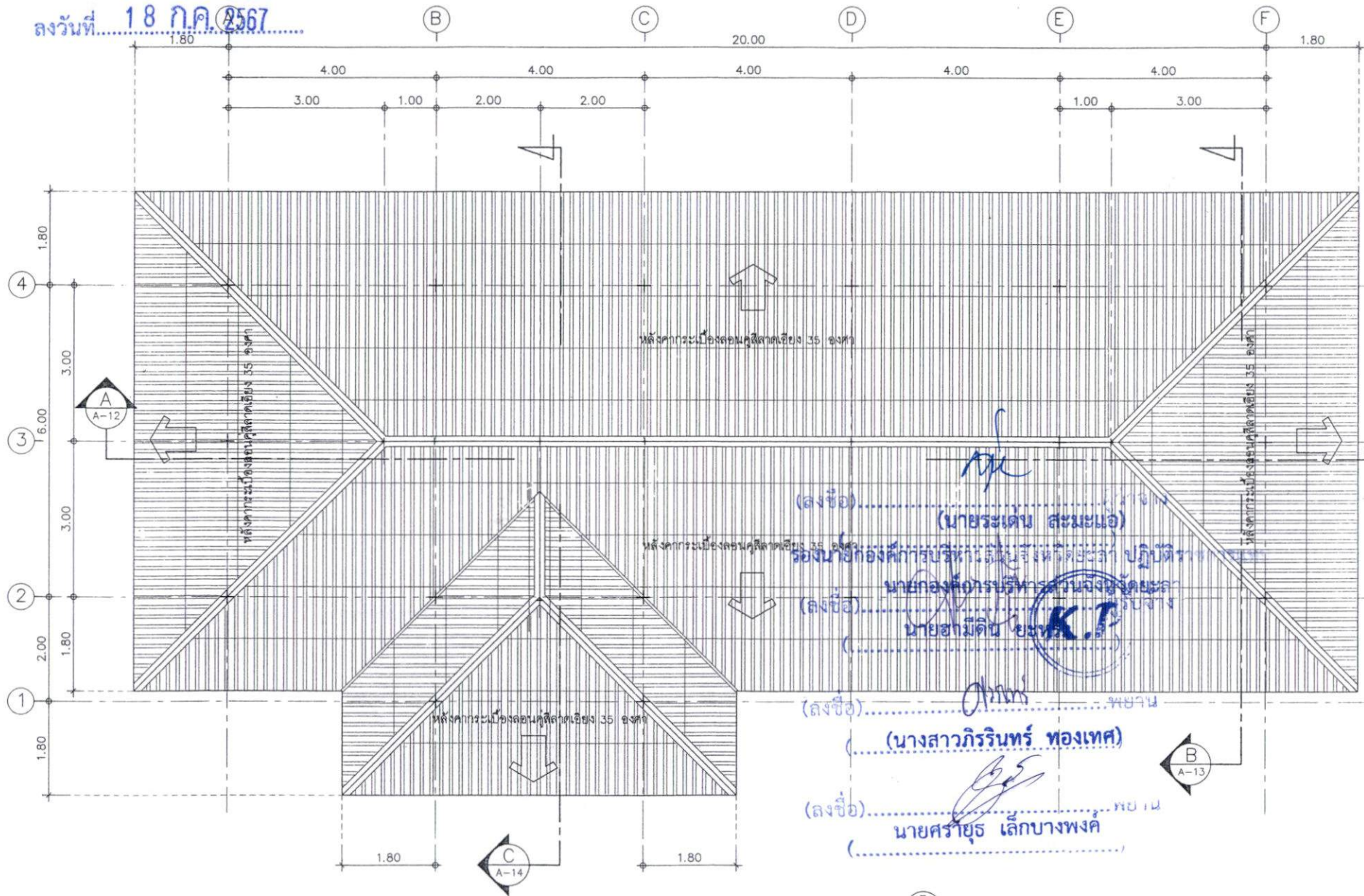

แปลนหลังคา 1 : 75

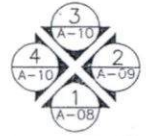

ทิศทางกรมรังวัดด้าน:

(ลงชื่อ).....
 (นายระเด่น สมนะเอ)
 รองนายกองค์การบริหารส่วนจังหวัดพะเยา ปฏิบัติราชการ
 นายกองดีการ บริหารส่วนจังหวัดพะเยา
 (ลงชื่อ).....
 นายชามิติน ยงพ...
 (ลงชื่อ)..... พยวาน
 (นางสาวกิริรินทร์ ทองเทศ)
 (ลงชื่อ)..... พย น
 นายศรัยฐ เล็กบางพงค์



ฝ่ายสำรวจ ออกแบบ กองช่าง
 องค์การบริหารส่วนจังหวัดพะเยา
 โครงการ
 ก่อสร้างอาคารชนบทประสงค์
 ชั้น 2 ชั้น
 แบบแสดง
 แปลนหลังคา
 มาตรฐาน 1:75
 วันที่ 07 จำนวน
 A-07 46
 ส่วน
 นายชามิติน ยงพ...
 นายชิต เพ็ญพ...
 นายชามิติน ยงพ...

เขียนแบบ
 นายชามิติน ยงพ...
 นายชิต เพ็ญพ...
 นายชามิติน ยงพ...

สถาปนิก
 นายชามิติน ยงพ...
 นายชิต เพ็ญพ...
 นายชามิติน ยงพ...

นายชามิติน ยงพ...
 นายชิต เพ็ญพ...
 นายชามิติน ยงพ...

นายชามิติน ยงพ...
 นายชิต เพ็ญพ...
 นายชามิติน ยงพ...

เอกสารแนบท้ายสัญญาจ้างเลขที่ ๐๐๓๙/๒๕๖๗

ลงวันที่ 1.8 ก.ค. 2567

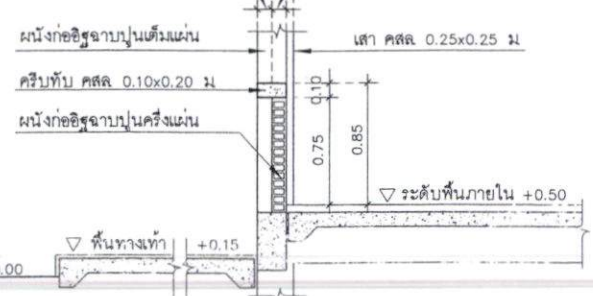
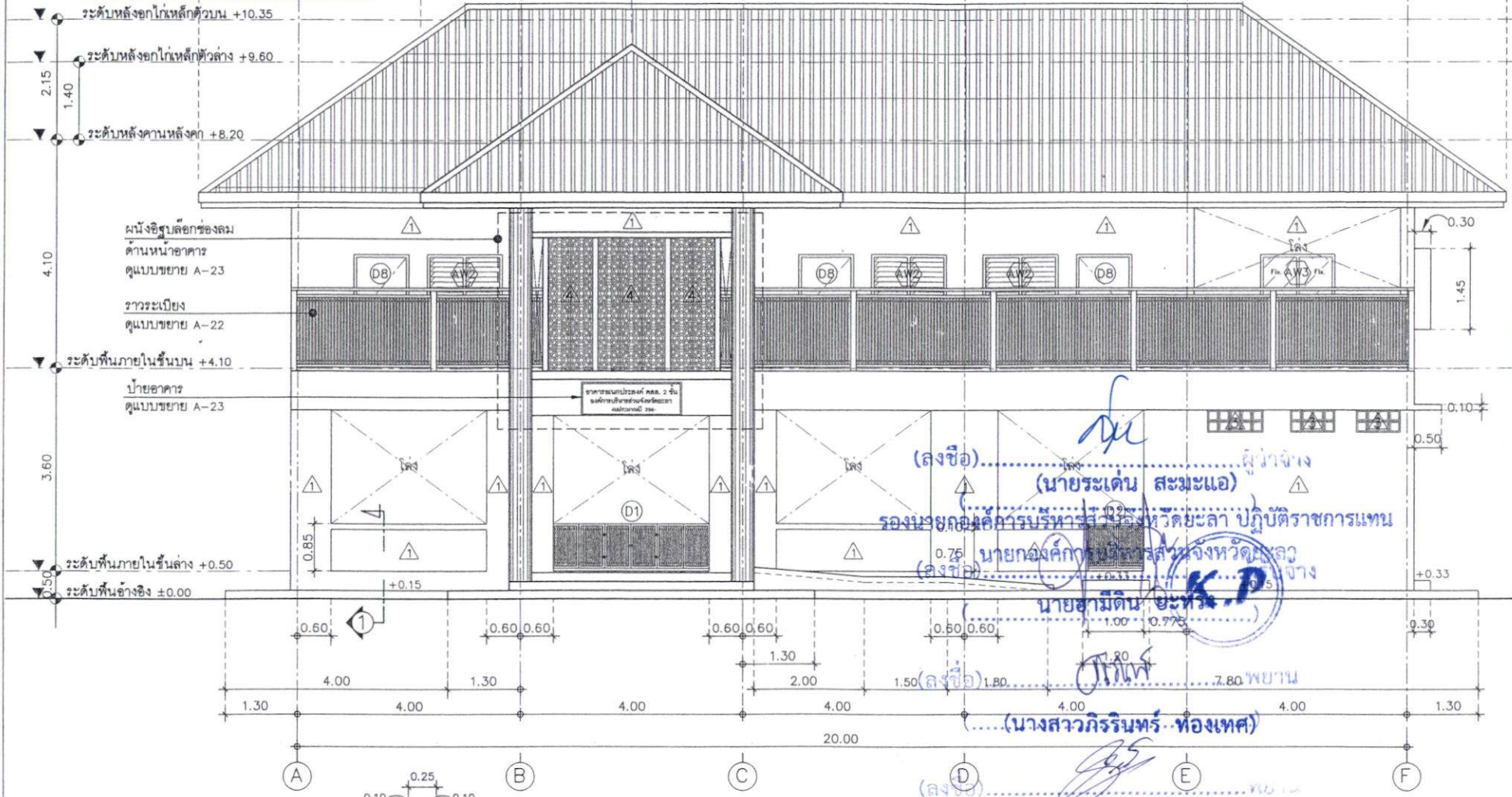

แบบขยายรูปตัด 1 ก่อผนังอิฐชั้นที่ 1 1 : 50

รูปถ่าย 1 1 : 75

(ลงชื่อ) ผู้ว่าจ้าง
 (นายระเด่น สมะแอ)
 รองนายกองค์การบริหารส่วนจังหวัดยะลา ปฏิบัติราชการแทน
 นายกองค์การบริหารส่วนจังหวัดยะลา
 (ลงชื่อ)
 นายยามิติน อีหลี
 (นางสาวกวีรินทร์ ทองเทศ)
 นายศรายุธ เล็กบางพงค์



ฝ่ายช่าง ออกแบบ กองช่าง
 องค์การบริหารส่วนจังหวัดยะลา
 โครงการ
 ก่อสร้างอาคารแบบประตงค์
 ชั้น 2 ชั้น

แบบแสดง
 รูปถ่าย 1

มาตราส่วน 1:75

วันที่
 แผ่นที่ OB จำนวน
 A-OB 46

ชื่อวิชา
 นายสมิทธิ์ วัฒนศิริ
 นายสุวิทย์ นามานนท์
 นายสุวิทย์ เสือภู่
 นายวิชาญ โขทัยงาม

เขียนแบบ
 นายสมิทธิ์ วัฒนศิริ
 นายสุวิทย์ นามานนท์
 วิศวกรในชั้นของนายช่างเขียนแบบทุกวิชา
 นายสมิทธิ์ วัฒนศิริ
 นายสุวิทย์ นามานนท์
 นายสุวิทย์ เสือภู่
 นายวิชาญ โขทัยงาม

สถาปนิก
 นายสมิทธิ์ วัฒนศิริ

นายสมิทธิ์ วัฒนศิริ วิศวกรเขียนแบบ

วิศวกร
 นายวิชาญ โขทัยงาม

นายวิชาญ โขทัยงาม วิศวกรเขียนแบบ

นายวิชาญ โขทัยงาม วิศวกรเขียนแบบ

นายวิชาญ โขทัยงาม วิศวกรเขียนแบบ

เห็นชอบ

นายวิชาญ โขทัยงาม วิศวกรเขียนแบบ

นายวิชาญ โขทัยงาม วิศวกรเขียนแบบ

นายวิชาญ โขทัยงาม วิศวกรเขียนแบบ



ฝ่ายสำรวจ ออกแบบ กองช่าง
องค์การบริหารส่วนจังหวัดยะลา

โครงการ
ก่อสร้างอาคารอเนกประสงค์
คสล 2 ชั้น

แบบแสดง
รูปด้าน 2

มาตราส่วน 1:75

วันที่

แผ่นที่ 09 จำนวน
A - 08 46

ชื่อ
นายสมิทธิ์ ธรรม
นายช่างสำรวจ

เขียนแบบ
นายสมิทธิ์ ธรรม
นายช่างเขียนแบบ

นายสมิทธิ์ ธรรม
นายช่างเขียนแบบ

สถาปนิก
นายสมิทธิ์ ธรรม

นายสมิทธิ์ ธรรม

นายสมิทธิ์ ธรรม

นายสมิทธิ์ ธรรม

นายสมิทธิ์ ธรรม

นายสมิทธิ์ ธรรม

นายสมิทธิ์ ธรรม

นายสมิทธิ์ ธรรม

นายสมิทธิ์ ธรรม

นายสมิทธิ์ ธรรม

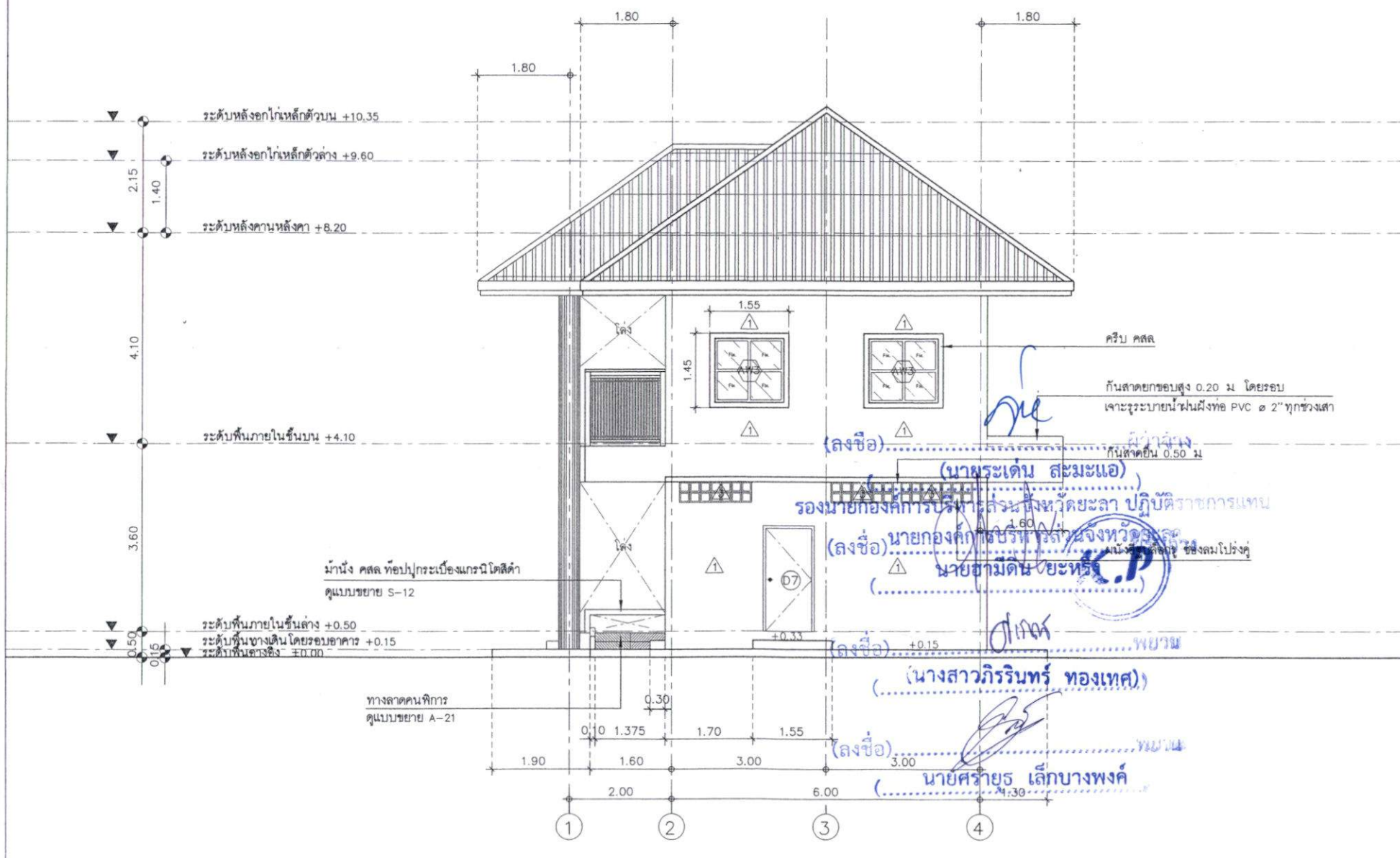

รูปด้าน 2 1 : 75

(ลงชื่อ) นายระเด่น สมะแอ
รองนายกองค์การบริหารส่วนจังหวัดยะลา ปฏิบัติราชการแทน
(ลงชื่อ) นายกองศักดิ์ ธรรม
นายก อบจ. ยะลา
(ลงชื่อ) นายยามदन ยะห์
นายก อบจ. ยะลา
(นางสาวกิริรินทร์ ทองเทศ)
(ลงชื่อ) นายศรายุทธ เล็กบางพงค์

เอกสารแนบท้ายสัญญาจ้างเลขที่ ๐๐๓๙/๒๕๖๗

ลงวันที่ 18 ก.ค. 2567

ผนวก..... 6 หน้า 12

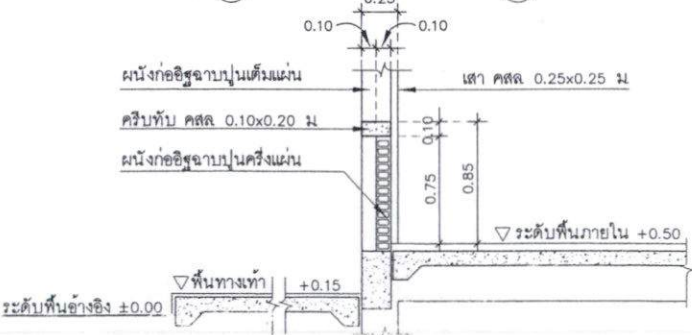
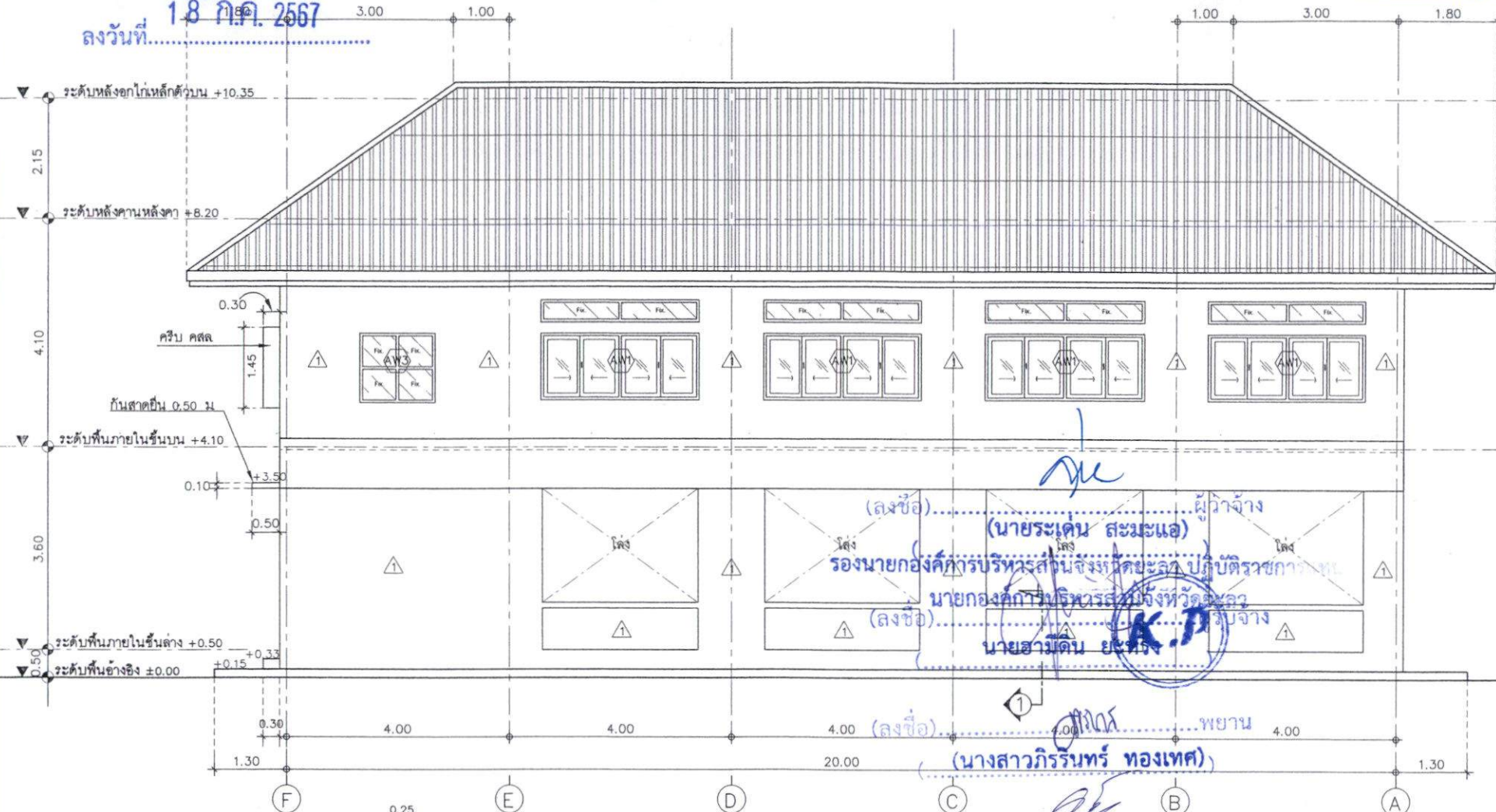

แบบขยายรูปตัด ① คอสุมอิฐชั้นที่ 1 1 : 50

รูปถ่าย 3 1 : 75

ฝ่ายสำรวจ ออกแบบ กองช่าง
องค์การบริหารส่วนจังหวัดยะลา
โครงการ
ก่อสร้างอาคารแบบประชิด
พล. 2 ชั้น

แบบแสดง
รูปถ่าย 3

มาตราส่วน 1 : 75
วันที่
แผ่นที่ 10 จำนวน
A - 10 46

สำรวจ
นายสมชาย วัฒนศิริ
นายทรงธรรม วัฒนศิริ
นายวิชาญ วัฒนศิริ
นายวิชาญ วัฒนศิริ

เขียนแบบ
นายวิชาญ วัฒนศิริ
นายวิชาญ วัฒนศิริ
นายวิชาญ วัฒนศิริ
นายวิชาญ วัฒนศิริ

สถาปนิก
นายวิชาญ วัฒนศิริ
นายวิชาญ วัฒนศิริ

นายวิชาญ วัฒนศิริ
นายวิชาญ วัฒนศิริ

นายวิชาญ วัฒนศิริ
นายวิชาญ วัฒนศิริ

นายวิชาญ วัฒนศิริ
นายวิชาญ วัฒนศิริ

(ลงชื่อ).....ผู้ว่าจ้าง
(นายระเด่น สมะแอ)
รองนายกองค์การบริหารส่วนจังหวัดยะลา ปฏิบัติราชการแทน
นายกองค์การบริหารส่วนจังหวัดยะลา
(ลงชื่อ).....รับจ้าง
นายอามดิน ยะรัง

(ลงชื่อ).....พยาน
(นางสาวกิริรินทร์ ทองเทศ)
(ลงชื่อ).....พยาน
นายศรายุทธ เล็กบางพงค์



ฝ่ายศึกษา ออกแบบ กองช่าง
องค์การบริหารส่วนจังหวัดยะลา

โครงการ
ก่อสร้างอาคารอเนกประสงค์
๓๓๒ ชั้น

แบบแสดง
รูปด้าน 4

มาตราส่วน 1:75

วันที่

แผ่นที่ 11 จำนวน
A - 11 46

ชื่อ
นายสมชาย วัฒนศิริ
นายสมชาย วัฒนศิริ
นายสมชาย วัฒนศิริ
นายสมชาย วัฒนศิริ

เขียนแบบ
นายสมชาย วัฒนศิริ
นายสมชาย วัฒนศิริ
นายสมชาย วัฒนศิริ

นายสมชาย วัฒนศิริ
นายสมชาย วัฒนศิริ
นายสมชาย วัฒนศิริ

สถาปนิก
นายสมชาย วัฒนศิริ

นายสมชาย วัฒนศิริ

นายสมชาย วัฒนศิริ

นายสมชาย วัฒนศิริ

นายสมชาย วัฒนศิริ

นายสมชาย วัฒนศิริ

นายสมชาย วัฒนศิริ

นายสมชาย วัฒนศิริ

นายสมชาย วัฒนศิริ

นายสมชาย วัฒนศิริ

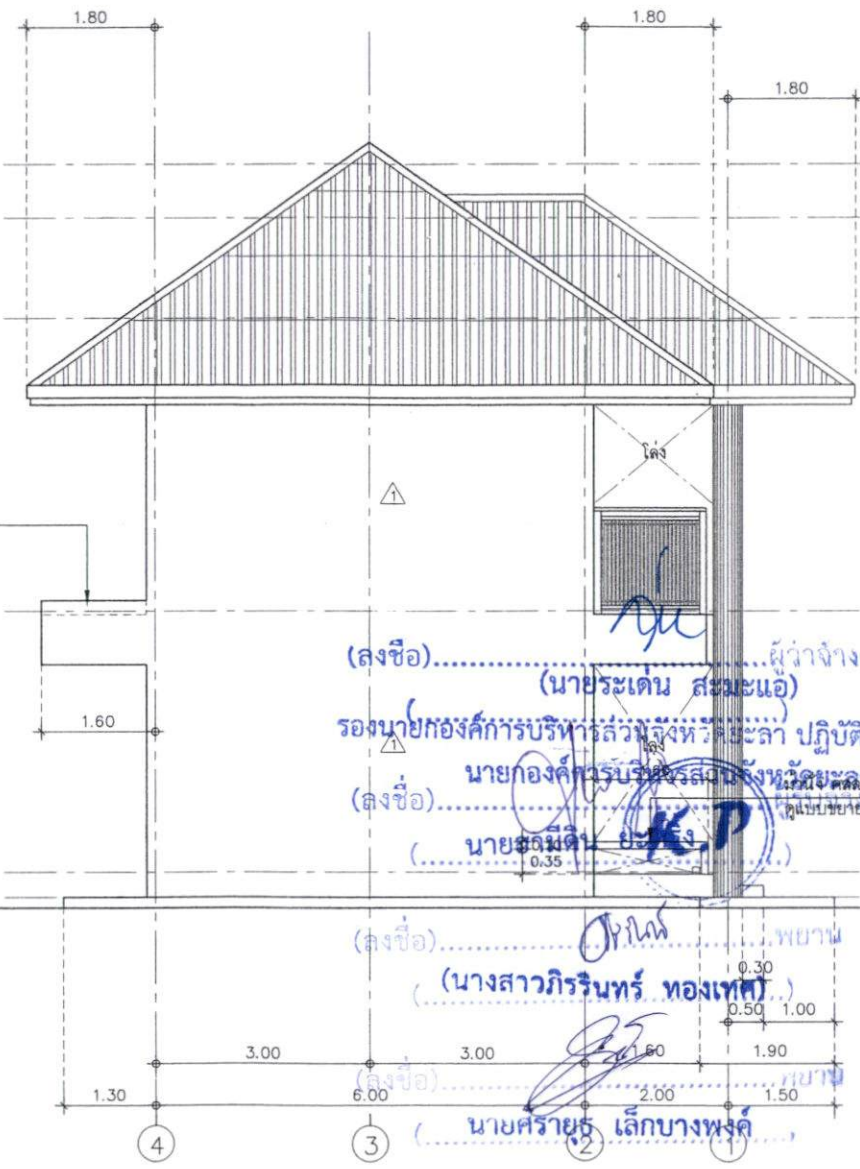
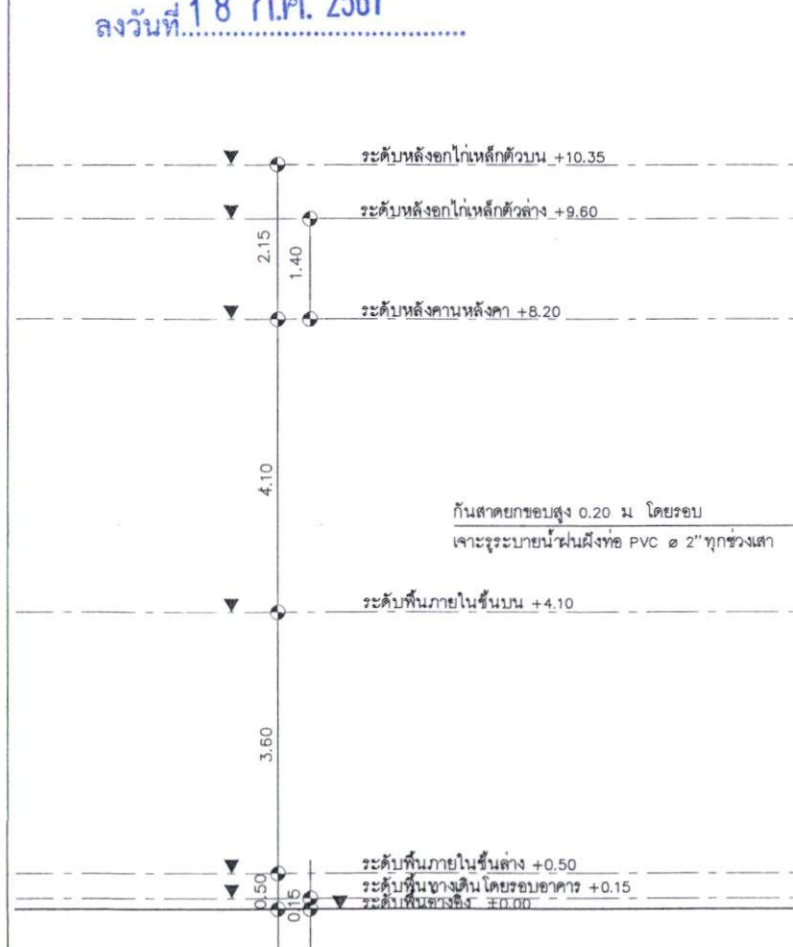

(ลงชื่อ).....ผู้ว่าจ้าง
(นายระเด่น สมะนะแอ)
รองนายกองค์การบริหารส่วนจังหวัดยะลา ปฏิบัติราชการแทน
นายกองค์การบริหารส่วนจังหวัดยะลา ทอปรุกระเบื้องแกรนิโตสีด้า
(ลงชื่อ).....
(นายสมชาย วัฒนศิริ)
(ลงชื่อ).....
(นางสาวกิริรินทร์ ทองเทศ)
(นางสาวกิริรินทร์ ทองเทศ)
(ลงชื่อ).....
(นายศรัยชัย เล็กบางพงค์)

รูปด้าน 4 1 : 75



ฝ่ายศึกษา ออกแบบ กองช่าง
องค์การบริหารส่วนจังหวัดขอนแก่น

โครงการ
ก่อสร้างอาคารแบบประสงค์
ตล. 2 ชั้น

แบบแสดง
รูปตัด A

มาตราส่วน 1:75

วันที่ 12 จำนวน
A - 12 46

ชื่อ
[Signature]
นาย [Name]
ช่างเทคนิค

เขียนแบบ
[Signature]
นาย [Name]
นายช่างเขียนแบบ
[Signature]
นาย [Name]
นายช่างเขียนแบบ

สถาปนิก
[Signature]

นาย [Name] สถาปนิก
วิศวกร

นาย [Name] วิศวกร
วิศวกร

นาย [Name] วิศวกร
วิศวกร

นาย [Name] วิศวกร
วิศวกร

นาย [Name] วิศวกร
วิศวกร

นาย [Name] วิศวกร
วิศวกร

นาย [Name] วิศวกร
วิศวกร

นาย [Name] วิศวกร
วิศวกร

นาย [Name] วิศวกร
วิศวกร

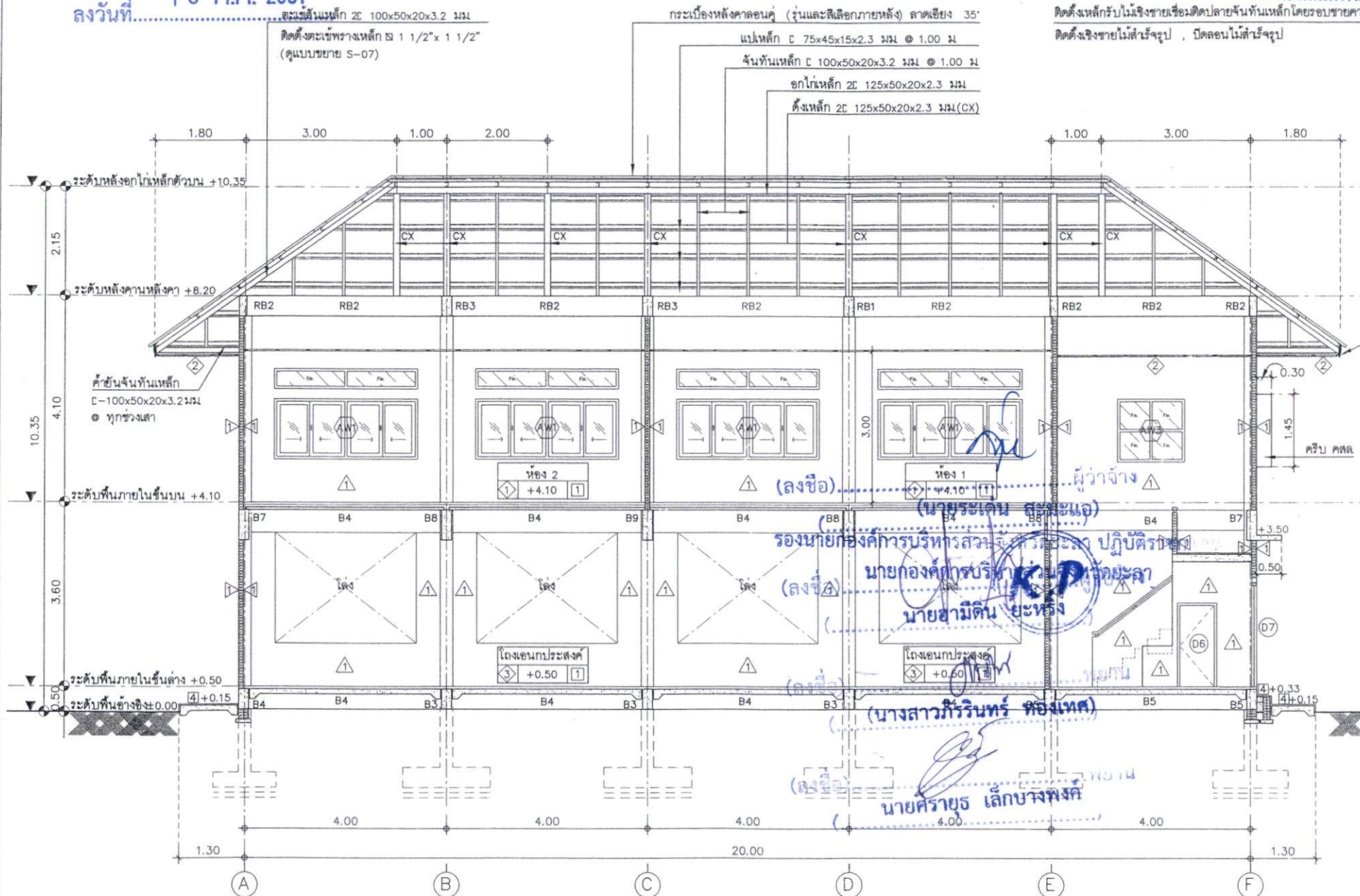

รูปตัด A 1 : 75

(ลงชื่อ) ผู้ว่าจ้าง
(นายระเคน สุริยะแฉ่)
รองนายกองค์การบริหารส่วนจังหวัดขอนแก่น ปฏิบัติราชการ
นายกองค์การบริหารส่วนจังหวัดขอนแก่น
นายชามิติน ยะหริ่ง
(นางสาวกิริรินทร์ ทองแท้)
นายศรายุทธ เล็กขางพริก

กระเบื้องหลังคาลอนคู่ (ฐานและเสียดืออกภายหลัง) ลาดเชิง 35°

ฉันทันเหล็ก C 100x50x20x3.2 มม @ 1.00 ม

อกไก่เหล็ก 2C 125x50x20x2.3 มม

แปเหล็ก C 75x45x15x2.3 มม @ 1.00 ม

ตั้งเหล็ก 2C 125x50x20x2.3 มม (CX)

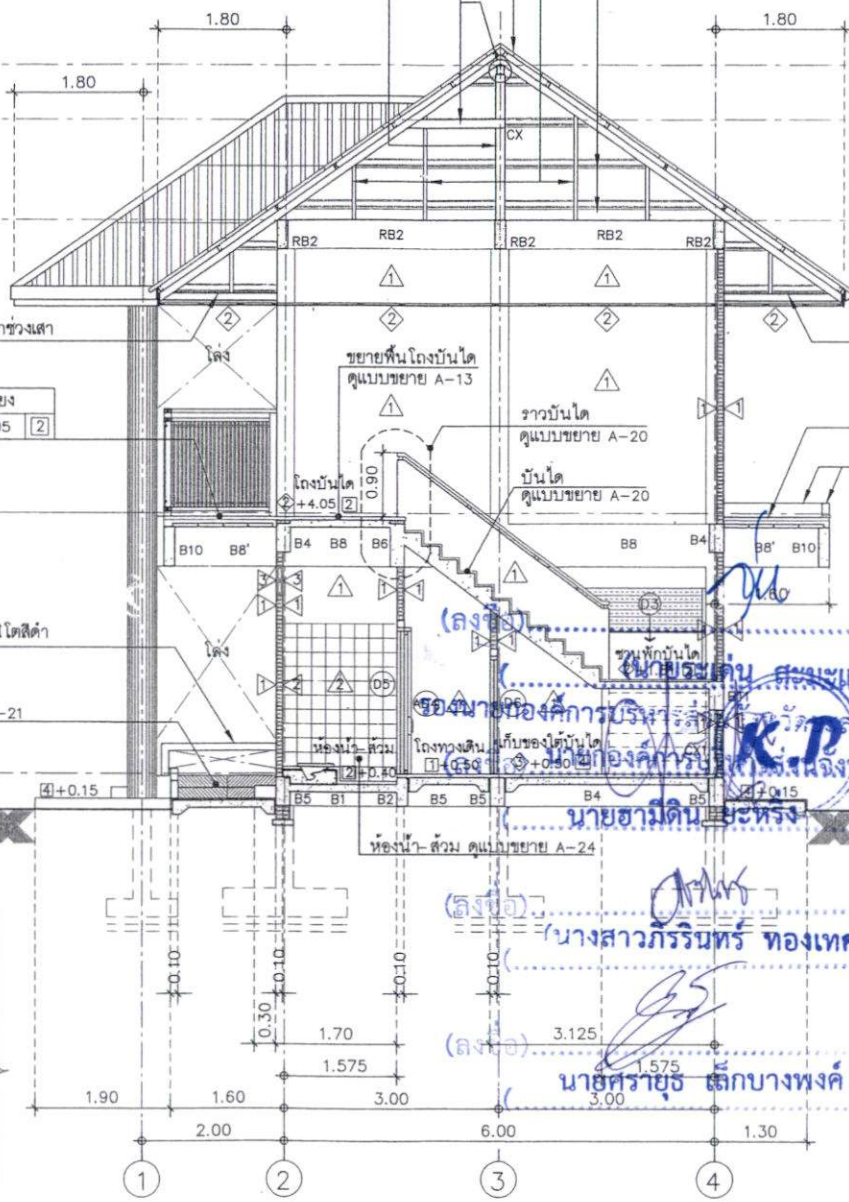
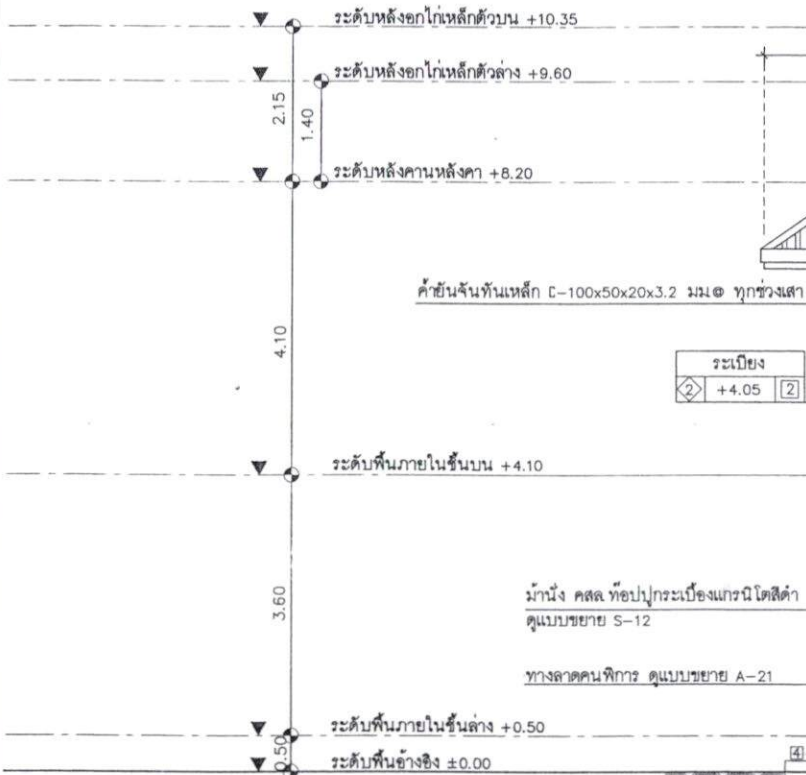

ติดตั้งเหล็กรับไม้เชิงชายเชื่อมติดปลาย
 ฉันทันเหล็กโดยรอบขยายคา
 ติดตั้งเชิงชายไม้สำเร็จรูป , ปิดลอนไม้สำเร็จรูป
 ค้ำยันฉันทันเหล็ก C-100x50x20x3.2 มม
 @ ทุกช่วงเสา
 กั้นลาด +4.05
 ก่ออิฐฐานปูนยกขอบสูงจากพื้น 0.20 ม
 เจาะรูระบายน้ำในฝ้าทอ PVC @ 2" ทุกช่วงเสา

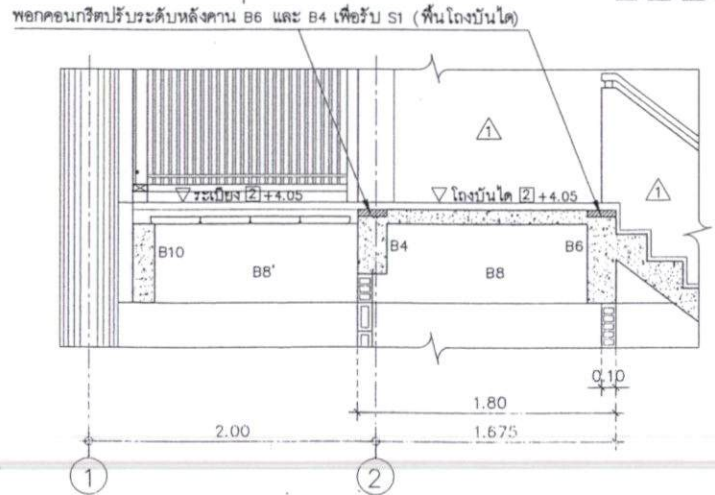

แบบขยายพื้นโรงบันได 1 : 50

รูปตัด ๘ 1 : 75

(ลงชื่อ) ผู้ว่าจ้าง
 (ลงชื่อ) นายประจักษ์ สิมพะเนอ
 (ลงชื่อ) นายอามิติน ยะทรง
 (ลงชื่อ) พยาน (นางสาวกรวิมล ทองเทศ)
 (ลงชื่อ) นายทรายย์ เล็กบางพงศ์



ฝ่ายสำรวจ ออกแบบ กองช่าง
 องค์การบริหารส่วนจังหวัดยะลา

โครงการ
 ก่อสร้างอาคารแบบประสงค์
 คลค 2 ชั้น

แบบแสดง
 รูปตัด B

มาตราส่วน 1:75

วันที่	จำนวน
วันที่ 13	A-13 46

ชื่อตัว
 นายประจักษ์ สิมพะเนอ
 นายอามิติน ยะทรง
 นายทรายย์ เล็กบางพงศ์

เขียนแบบ
 นายอามิติน ยะทรง
 นายทรายย์ เล็กบางพงศ์
 นายประจักษ์ สิมพะเนอ
 นายอามิติน ยะทรง

สถาปนิก
 นายอามิติน ยะทรง

วิศวกร
 นายอามิติน ยะทรง

ช่างเทคนิค
 นายอามิติน ยะทรง

ช่างเขียน
 นายอามิติน ยะทรง

ช่างสำรวจ
 นายอามิติน ยะทรง

ช่างควบคุม
 นายอามิติน ยะทรง

ช่างประเมิน
 นายอามิติน ยะทรง

ช่างคำนวณ
 นายอามิติน ยะทรง

ช่างพิมพ์
 นายอามิติน ยะทรง

ช่างบรรจุ
 นายอามิติน ยะทรง

ช่างจัดส่ง
 นายอามิติน ยะทรง

ลงวันที่...1.8.ก.ค.2567.....

อกไก่เหล็ก 2C 125x50x20x2.3 มม.
 ตะเข้รางเหล็ก 2C 100x50x20x3.2 มม.
 ดัดตั้งเหล็กสะพานหนู ๒ 1 1/2" x 1 1/2" (ดูแบบขยาย S-07)
 ตั้งเหล็ก 2C 125x50x20x2.3 มม.(CX)
 กระจับปี่หลังคาลอนคู่ (ฐานและเสิลอกภายหลัง) ลาดเอียง 35°
 แปเหล็ก C 75x45x15x2.3 มม. ๑ 1.00 ม.
 ฉันทันเหล็ก C 100x50x20x3.2 มม. ๑ 1.00 ม.

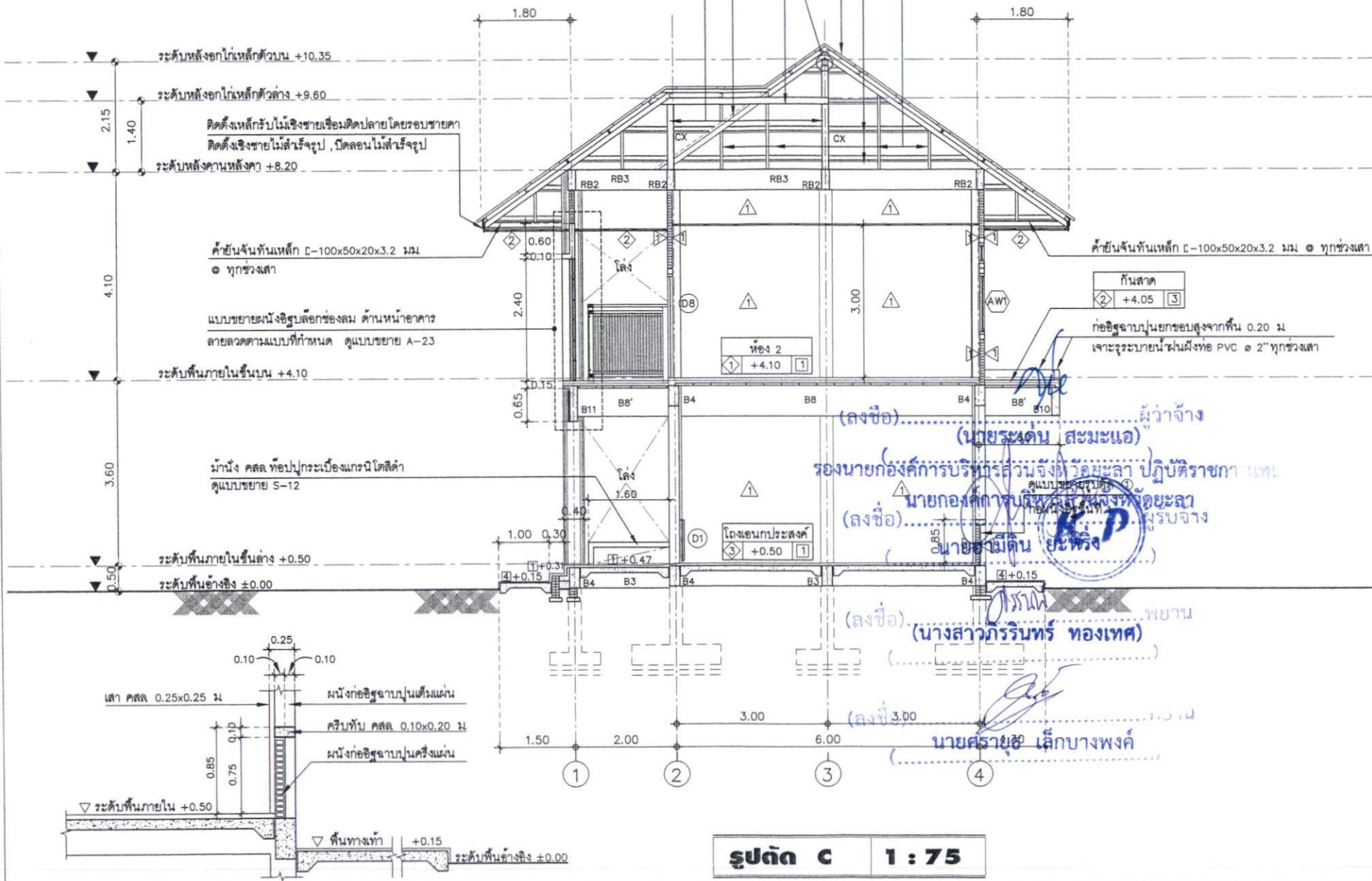

(ลงชื่อ).....ผู้ว่าจ้าง
 (นายระเด่น สมะมะแอ)
 รองนายกองค์การบริหารส่วนจังหวัดยะลา ปฏิบัติราชการแทน
 นายกองค์การบริหารส่วนจังหวัดยะลา
 (ลงชื่อ).....ผู้รับจ้าง
 นายอามีดิน ยะหิริง
 (นางสาวกรรณิทร ทองเทศ)
 นายศรายุช เล็กบางพงค์

รูปตัด C 1 : 75

แบบขยายรูปตัด 1 ก่อผนังอิฐชั้นที่ 1 1 : 50



ฝ่ายสำรวจ ออกแบบ กองช่าง
 องค์การบริหารส่วนจังหวัดยะลา
 โครงการ
 ก่อสร้างอาคารแบบประตงค์
 คสล. 2 ชั้น

แบบแสดง
 รูปตัด C

มาตราส่วน 1:75

วันที่
 แผ่นที่ 14 จำนวน
 A - 14 46

สำรวจ
 นายอามีดิน ยะหิริง
 นายอามีดิน ยะหิริง
 นายอามีดิน ยะหิริง

เขียนแบบ
 นายอามีดิน ยะหิริง
 นายอามีดิน ยะหิริง
 นายอามีดิน ยะหิริง

สถาปนิก
 นายอามีดิน ยะหิริง
 นายอามีดิน ยะหิริง
 นายอามีดิน ยะหิริง

วิศวกร
 นายอามีดิน ยะหิริง
 นายอามีดิน ยะหิริง
 นายอามีดิน ยะหิริง

ตรวจ
 นายอามีดิน ยะหิริง
 นายอามีดิน ยะหิริง
 นายอามีดิน ยะหิริง

พิจารณา
 นายอามีดิน ยะหิริง
 นายอามีดิน ยะหิริง
 นายอามีดิน ยะหิริง

เห็นชอบ
 นายอามีดิน ยะหิริง
 นายอามีดิน ยะหิริง
 นายอามีดิน ยะหิริง

อนุมัติ
 นายอามีดิน ยะหิริง
 นายอามีดิน ยะหิริง
 นายอามีดิน ยะหิริง

หมายเหตุ
 1. รายละเอียดที่ปรากฏในแบบนี้เป็นลิขสิทธิ์ของ
 บริษัท
 2. หากมีการแก้ไขแบบโดยไม่แจ้งให้
 บริษัททราบก่อนจะถือว่าผิดสัญญา
 บริษัทจะรับผิดชอบแต่เพียงผู้เดียว

แบบขยายประตู D1, D2 (บานเลื่อน) 1 : 25

ลงวันที่ 18 ก.ค. 2567

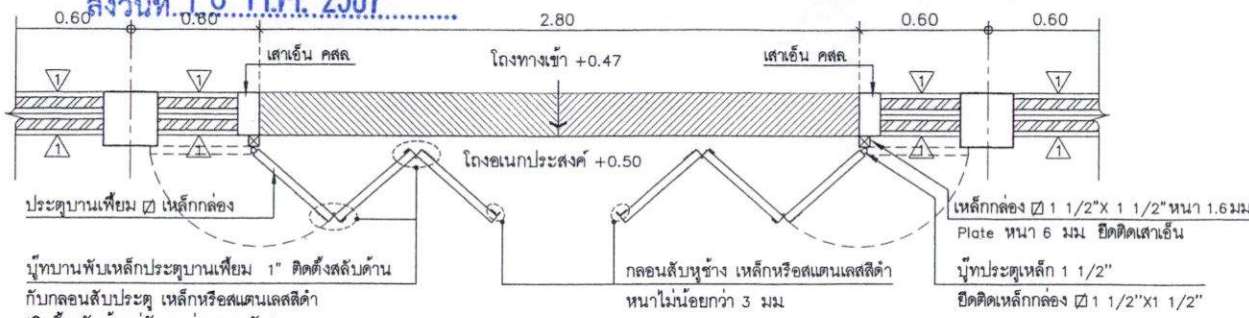

น๊อตบานพับเหล็กประตูปานเพิ่ม 1\"/>

*** ก่อนติดตั้งประตูปานเพิ่มผู้รับจ้างตรวจสอบการติดตั้งตำแหน่งอุปกรณ์น๊อตบานพับ น๊อตบานพับ และกลอนสับประตู เมื่อติดตั้งประตูแล้วสามารถพับเปิด-ปิด และพับเก็บได้เรียบร้อย ประตูปานเพิ่ม กำหนดให้ติดตั้งและพับเก็บกับเบียงชิดกับผนังภายในอาคาร

แบบขยายแปลน D1
มาตราส่วน 1:25

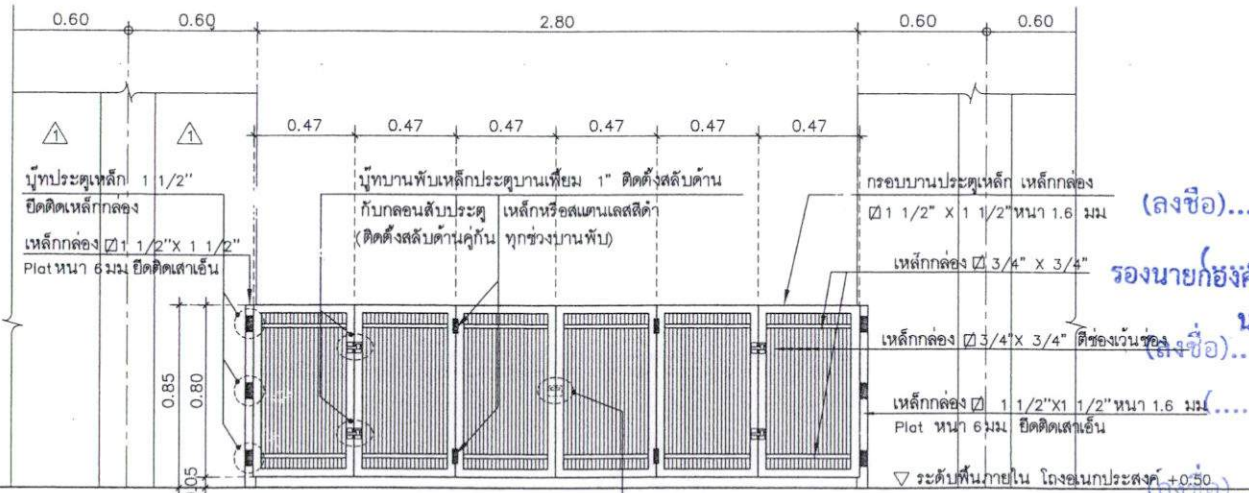

แบบขยายรูปด้าน D1
มาตราส่วน 1:25

กลอนสับประตูเหล็ก หรือสแตนเลสตีค่า
หนาไม่น้อยกว่า 3 มม
(ติดตั้งอีกด้าน ฝั่งด้านนอกอาคาร)

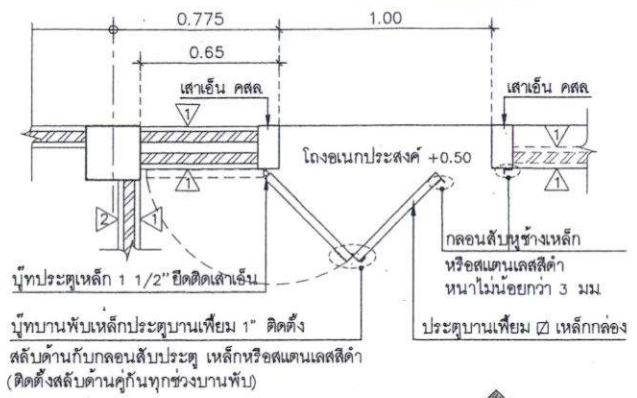

แบบขยายแปลน D2
มาตราส่วน 1:25



(ลงชื่อ).....ผู้ว่าจ้าง
(นายสมชาย สมะระเออ)
รองนายกองค์การบริหารส่วนจังหวัดสุราษฎร์ธานี ปฏิบัติราชการ

(ลงชื่อ).....นายกองค์การบริหารส่วนจังหวัดสุราษฎร์ธานี

(ลงชื่อ).....นายสมชาย สมะระเออ

(ลงชื่อ).....นายสุภากร วัฒนศิริ

(ลงชื่อ).....นายสุภากร วัฒนศิริ

(ลงชื่อ).....นายสุภากร วัฒนศิริ

(ลงชื่อ).....นายสุภากร วัฒนศิริ

	(D1) ประตูเหล็กบานเลื่อน	
	เหล็กกล่อง ๒ 1 1/2" X 1 1/2" หนา 1.6 มม (ยึดติดผนัง)	
กรอบบาน	เหล็กกล่อง ๒ 1 1/2" X 1 1/2" หนา 1.6 มม	กรอบบาน
บาน	เหล็กกล่อง ๒ 3/4" X 3/4" สีชองวันชอง	บาน
อุปกรณ์	มาตรฐาน ครบชุด	อุปกรณ์
	- น๊อตบานพับเหล็ก 1 1/2" จำนวน 3 ชุด	
	- น๊อตบานพับเหล็กประตูปานเพิ่ม 1" จำนวน 2 ชุด / 1 ช่องบานพับ	
	- กลอนสับประตู เหล็กหรือสแตนเลสตีค่า จำนวน 2 ชุด / 1 ช่องบานพับ	
	- กลอนสับประตู เหล็กหรือสแตนเลสตีค่า หนาไม่น้อยกว่า 3 มม จำนวน 1 ชุด	

	(D2) ประตูเหล็กบานเลื่อน	
	เหล็กกล่อง ๒ 1 1/2" X 1 1/2" หนา 1.6 มม	
กรอบบาน	เหล็กกล่อง ๒ 1 1/2" X 1 1/2" หนา 1.6 มม	กรอบบาน
บาน	เหล็กกล่อง ๒ 3/4" X 3/4" สีชองวันชอง	บาน
อุปกรณ์	มาตรฐาน ครบชุด	อุปกรณ์
	- น๊อตบานพับเหล็ก 1 1/2" จำนวน 3 ชุด	
	- น๊อตบานพับเหล็กประตูปานเพิ่ม 1" จำนวน 2 ชุด / 1 ช่องบานพับ	
	- กลอนสับประตู เหล็กหรือสแตนเลสตีค่า จำนวน 2 ชุด / 1 ช่องบานพับ	
	- กลอนสับประตู เหล็กหรือสแตนเลสตีค่า หนาไม่น้อยกว่า 3 มม จำนวน 1 ชุด	



ฝ่ายสำรวจ ออกแบบ กองช่าง
องค์การบริหารส่วนจังหวัดสุราษฎร์ธานี

โครงการ
ก่อสร้างอาคารบนประตูเหล็ก
คสล 2 ชั้น

แบบขยาย
แบบขยายประตู D1, D2
(บานเลื่อน)

มาตราส่วน 1:25

วันที่
แผ่นที่ 15 จำนวน
A - 15 46

สำรวจ
นายสมชาย สมะระเออ
นายสุภากร วัฒนศิริ
นายสุภากร วัฒนศิริ

เขียนแบบ
นายสมชาย สมะระเออ
นายสุภากร วัฒนศิริ
นายสุภากร วัฒนศิริ

นายสมชาย สมะระเออ
นายสุภากร วัฒนศิริ
นายสุภากร วัฒนศิริ

นายสมชาย สมะระเออ
นายสุภากร วัฒนศิริ
นายสุภากร วัฒนศิริ

นายสมชาย สมะระเออ
นายสุภากร วัฒนศิริ
นายสุภากร วัฒนศิริ

นายสมชาย สมะระเออ
นายสุภากร วัฒนศิริ
นายสุภากร วัฒนศิริ

นายสมชาย สมะระเออ
นายสุภากร วัฒนศิริ
นายสุภากร วัฒนศิริ

นายสมชาย สมะระเออ
นายสุภากร วัฒนศิริ
นายสุภากร วัฒนศิริ

นายสมชาย สมะระเออ
นายสุภากร วัฒนศิริ
นายสุภากร วัฒนศิริ

นายสมชาย สมะระเออ
นายสุภากร วัฒนศิริ
นายสุภากร วัฒนศิริ

นายสมชาย สมะระเออ
นายสุภากร วัฒนศิริ
นายสุภากร วัฒนศิริ

นายสมชาย สมะระเออ
นายสุภากร วัฒนศิริ
นายสุภากร วัฒนศิริ

นายสมชาย สมะระเออ
นายสุภากร วัฒนศิริ
นายสุภากร วัฒนศิริ

แบบขยายประตู 1 : 50



ฝ่ายวิศวกรรม กองช่าง
องค์การบริหารส่วนจังหวัดอยุธยา

โครงการ
ก่อสร้างอาคารแบบประหลาด
คต. 2 ชั้น

แบบแสดง
แบบขยายประตู

มาตราส่วน 1:50

วันที่

แผ่นที่ 16 จำนวน

A - 16 46

ชื่อ

[Signature]
นายสมชาย วัฒนศิริ
นายช่างควบคุมงาน

เขียนแบบ
นายสมชาย วัฒนศิริ
นายช่างเขียนแบบ

นายสมชาย วัฒนศิริ
นายช่างเขียนแบบ

สถาปนิก
[Signature]

นายสมชาย วัฒนศิริ
นายช่างควบคุมงาน

วิศวกร
[Signature]

นายสมชาย วัฒนศิริ
นายช่างควบคุมงาน

วิศวกร
[Signature]

นายสมชาย วัฒนศิริ
นายช่างควบคุมงาน

เห็นชอบ
[Signature]

อนุมัติ
[Signature]

นายสมชาย วัฒนศิริ
นายช่างควบคุมงาน

นายสมชาย วัฒนศิริ
นายช่างควบคุมงาน

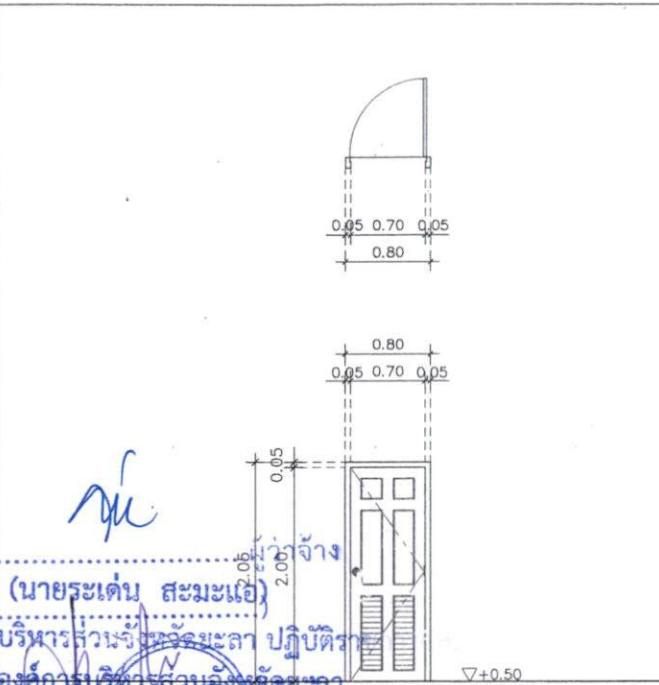
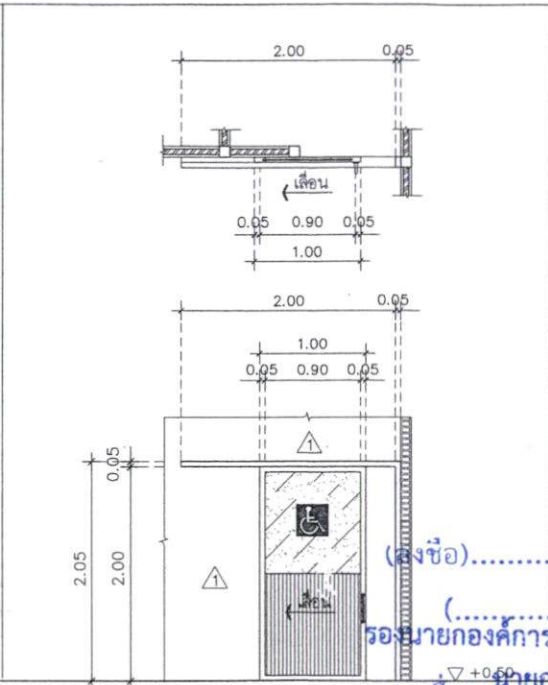
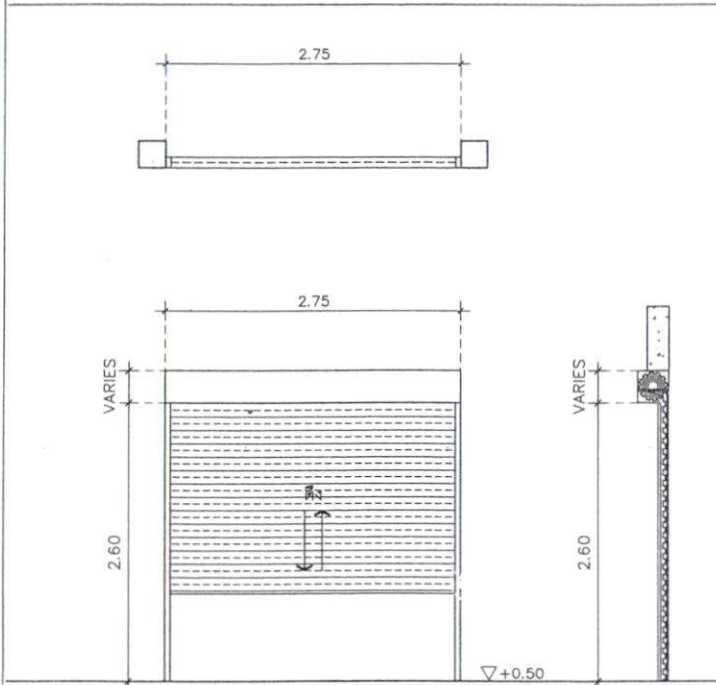

(ลงชื่อ).....
(นายระเด่น สมะพะเอ)
รองนายกองค์การบริหารส่วนจังหวัดอยุธยา ปฏิบัติราชการ
นายกองค์การบริหารส่วนจังหวัดอยุธยา
(ลงชื่อ).....
นายชามิติน ยะทรง

[Signature]
K.P.

D3 ประตูบานเหล็กม้วน

AD4 ประตูบานสไลด์เดี่ยว (สำหรับคนพิการ)

D5 ประตู UPVC บานเปิดเดียว

อุปกรณ์	อุปกรณ์บานม้วนพร้อมทุ่นแก๊สลิควิด มาตรฐาน ครบชุด
จำนวน	- 1 ชุด

วงกบ	- วงกบอลูมิเนียม 2"x4"
กรอบบาน	- กรอบบานอลูมิเนียม
บาน	- บานลูกฟูกอลูมิเนียมกระจกติดตายบนกระจกฝ้า หนา 9 มม
อุปกรณ์	อุปกรณ์บานสไลด์มาตรฐาน ครบชุด - มือจับประตู พร้อมอุปกรณ์ล็อกประตู ครบชุด - ประตูห้องน้ำหนักคนพิการให้ติดตั้งโลโก้ ไว้ที่หน้าห้องน้ำหนักคนพิการด้วย
จำนวน	- 1 ชุด

วงกบ	- วงกบประตู UPVC ผิวเรียบ
บาน	- ประตู UPVC ลวดลายลูกฟูกผสมบานเกล็ดล่าง (ลวดลายสามารถปรับเปลี่ยนได้)
อุปกรณ์	ประตูเจาะรูลูกบิดมาตรฐาน สละดอกในการติดตั้ง - บานพับติดตั้งตามมาตรฐานผู้ผลิต - ลูกบิด 1 ชุด
จำนวน	- 2 ชุด

นายสมชาย วัฒนศิริ
นายช่างควบคุมงาน

นายสมชาย วัฒนศิริ
นายช่างควบคุมงาน

*** ก่อนดำเนินการติดตั้งจะต้องนำเสนอรายละเอียดต่อผู้ว่าจ้างที่: ออณุ มัติ ***



ฝ่ายศึกษา ออกแบบ กองช่าง
องค์การบริหารส่วนจังหวัดยะลา

โครงการ
ก่อสร้างอาคารอเนกประสงค์
ตลต 2 ชั้น

แบบติดตั้ง
แบบขยายประตู

มาตราส่วน 1:50

วันที่

แผ่นที่ 17 จำนวน
A - 17 46

สำรวจ
นายสมิทธิ์ สอนัดดี
นายทรงสวัสดิ์ นามบุญ
นายศศิษฐ์ เพ็ญภ
นายทรงไชยา นามบุญ

เขียนแบบ
นายสมิทธิ์ สอนัดดี
นายทรงสวัสดิ์ นามบุญ
นายทรงไชยา นามบุญ

กำกับในตำแหน่งช่างเขียนแบบสถาปัตย์

นางสาวศุภาณี สอนัดดี
นายสมิทธิ์ สอนัดดี
นายสมิทธิ์ สอนัดดี
นายสมิทธิ์ สอนัดดี

สถาปนิก

นางสาวศุภาณี สอนัดดี สถาปนิกชำนาญการพิเศษ

วิศวกร

นายทรงไชยา นามบุญ

สำรวจ

นายสมิทธิ์ สอนัดดี นายทรงสวัสดิ์ นามบุญ

พิจารณา

นายสมิทธิ์ สอนัดดี นายทรงสวัสดิ์ นามบุญ

เห็นชอบ

ปลัดองค์การบริหารส่วนจังหวัดยะลา

อนุมัติ

นายสมิทธิ์ สอนัดดี นายทรงสวัสดิ์ นามบุญ

หน้างาน

นายสมิทธิ์ สอนัดดี นายทรงสวัสดิ์ นามบุญ

นายสมิทธิ์ สอนัดดี นายทรงสวัสดิ์ นามบุญ

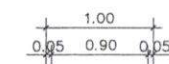
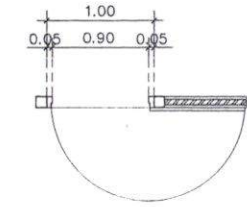
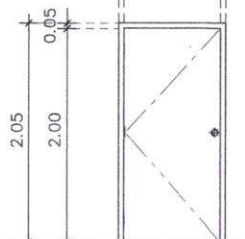
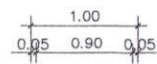
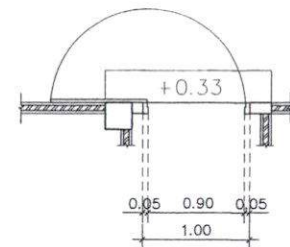
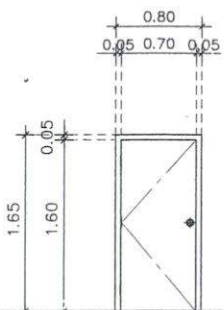
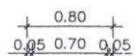
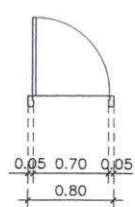

(ลงชื่อ).....
(นายระเด่น สะมะแอ)
รองนายกองค์การบริหารส่วนจังหวัดยะลา ปฏิบัติราชการ
(ลงชื่อ) นายกองกิจการบริหารส่วนจังหวัดยะลา
(นายสมิทธิ์ สอนัดดี)
นายกองกิจการบริหารส่วนจังหวัดยะลา

D6 ประตูเหล็กบานเปิดเดี่ยว

D7 ประตูเหล็กบานเปิดเดี่ยว

D8 ประตูเหล็กบานเปิดเดี่ยว

วงกบ	- ใช้เหล็กแผ่นพับขึ้นรูปขนาด 2"x4"
บาน	- ใช้เหล็กแผ่นทองแผ่นประกอบเชื่อมติด โดยโครงสร้างภายในบานประตูเป็นเหล็ก พร้อมเสริม Plat เหล็กสำหรับติดตั้ง อุปกรณ์บานประตูยึดติดกับวงกบ
	- บานประตูเจาะช่องสำหรับใส่ลูกบิด
	- ทนสีร่องพื้นกันสนิม 2 ครั้ง สีจริง 1 ครั้ง (สีระบุภายหลัง)
อุปกรณ์	อุปกรณ์บานเปิดมาตรฐาน ครบชุด
	- บานพับ จำนวน 3 ชุด
	- ลูกบิด 1 ชุด
	- ติดตั้งกันชนประตู แบบแม่เหล็กดูด 1 ชุด
จำนวน	- 1 ชุด

วงกบ	- วงกบประตูเหล็กบีมขึ้นรูป ผลิตจากแผ่นเหล็กขึ้นรูปรีดขึ้นรูปหน้าไม่น้อยกว่า 1.5 มม ภายนอกผิวเหล็กอบสีผง Polyester Powder Coating
บาน	- บานประตูเหล็กบีมขึ้นรูป ผลิตจากแผ่นเหล็ก Zinc Electro Galvanized ภายในบุด้วยฉนวน Polyurethane Foam กันเสียง และอุณหภูมิ ภายนอกผิวเหล็กอบด้วยสีผง Polyester Powder Coating
	กรอบบานประตู เชื่อมยึดแผ่นเหล็ก 2 ชั้นเข้าด้วยกัน
อุปกรณ์	- ประตูเจาะรูลูกบิดมาสำเร็จ
	- บานพับติดตั้งตามมาตรฐานผู้ผลิต
	- ลูกบิด 1 ชุด
	- ติดตั้งกันชนประตู แบบแม่เหล็กดูด 1 ชุด
จำนวน	- 1 ชุด

วงกบ	- วงกบประตูเหล็กบีมขึ้นรูป ผลิตจากแผ่นเหล็กขึ้นรูปรีดขึ้นรูปหน้าไม่น้อยกว่า 1.5 มม ภายนอกผิวเหล็กอบสีผง Polyester Powder Coating
บาน	- บานประตูเหล็กบีมขึ้นรูป ผลิตจากแผ่นเหล็ก Zinc Electro Galvanized ภายในบุด้วยฉนวน Polyurethane Foam กันเสียง และอุณหภูมิ ภายนอกผิวเหล็กอบด้วยสีผง Polyester Powder Coating
	กรอบบานประตู เชื่อมยึดแผ่นเหล็ก 2 ชั้นเข้าด้วยกัน
อุปกรณ์	- ประตูเจาะรูลูกบิดมาสำเร็จ
	- บานพับติดตั้งตามมาตรฐานผู้ผลิต
	- ลูกบิด 1 ชุด
	- ติดตั้งกันชนประตู แบบแม่เหล็กดูด 1 ชุด
จำนวน	- 4 ชุด

*** ก่อนดำเนินการงานติดตั้งจะต้องนำเสนอรายละเอียดต่อผู้ว่าจ้างเพื่อขออนุมัติ ***

แบบขยายหน้าต่าง 1 : 50



ฝ่ายศึกษา สถาบัน กองช่าง องค์การบริหารส่วนจังหวัดอยุธยา

โครงการ ก่อสร้างอาคารแบบประสค์ กตศ 2 ชั้น

แบบแสดง แบบขยายหน้าต่าง

มาตราส่วน 1:50

วันที่

แผ่นที่ 18 จำนวน A-18 46

ชื่อวง (ลายเซ็น)
นาย.....
นายช่างร่างแบบ

เขียนแบบ (ลายเซ็น)
นาย.....
นายช่างเขียนแบบ

นาย.....
นายช่างเขียนแบบ

สถาปนิก (ลายเซ็น)

นาย.....

วิศวกร (ลายเซ็น)

นาย.....

นาย.....

นาย.....

นาย.....

นาย.....

นาย.....

นาย.....

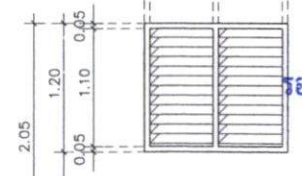
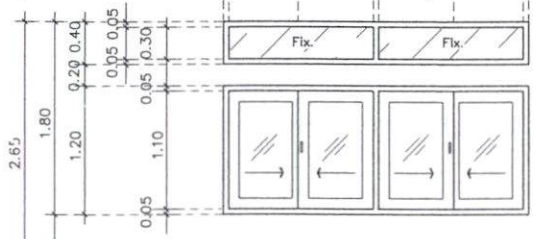
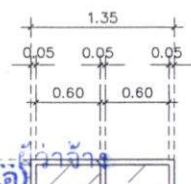
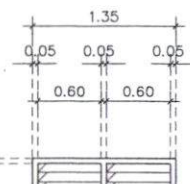
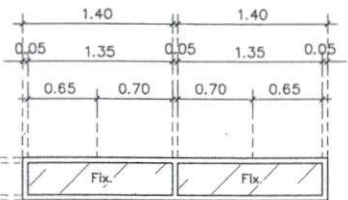
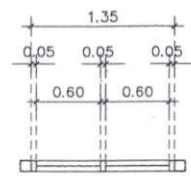
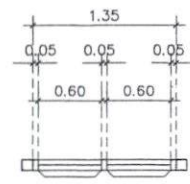
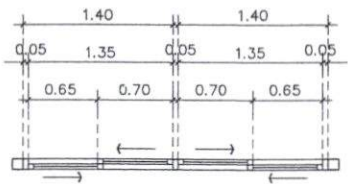

▽ ระดับพื้นชั้นบน +4.10

▽ ระดับพื้นชั้นบน +4.10

▽ ระดับพื้นชั้นบน +4.00

(ลงชื่อ)..... (นายระเด่น สว่างแสง)
รองนายกองค์การบริหารส่วนจังหวัดอยุธยา
นายกองค์การบริหารส่วนจังหวัดอยุธยา
(ลงชื่อ)..... นายชามิติน ยะสิทธิ์

(ลงชื่อ)..... พยาน
(นางสาวกริรินทร์ ทองเทก)

AW1 หน้าต่างบานเลื่อนสลับคู่พร้อมช่องแสงกระจกติดตาย

AW2 หน้าต่างบานเกล็ด

AW3 หน้าต่างช่องแสงกระจกติดตาย

วงกบ	วงกบอลูมิเนียม 2"x4"
กรอบบาน	กรอบบานอลูมิเนียม (สีกำหนดภายหลัง)
บาน	บานกระจกหนา 6 มม (สีกำหนดภายหลัง)
อุปกรณ์	อุปกรณ์บานเลื่อน ครบชุด
จำนวน	4 ชุด

วงกบ	วงกบอลูมิเนียม 2"x4"
กรอบบาน	-
บาน	บานกระจกหนา 6 มม (สีกำหนดภายหลัง)
อุปกรณ์	อุปกรณ์บานเกล็ดปรับมุมระบบกันโยก ครบชุด
จำนวน	4 ชุด

วงกบ	วงกบอลูมิเนียม 2"x4"
กรอบบาน	-
บาน	บานกระจกหนา 6 มม (สีกำหนดภายหลัง)
อุปกรณ์	อุปกรณ์กระจกติดตายครบชุด
จำนวน	3 ชุด

(ลงชื่อ)..... นายศรีวิทย์ เล็กบางพุด

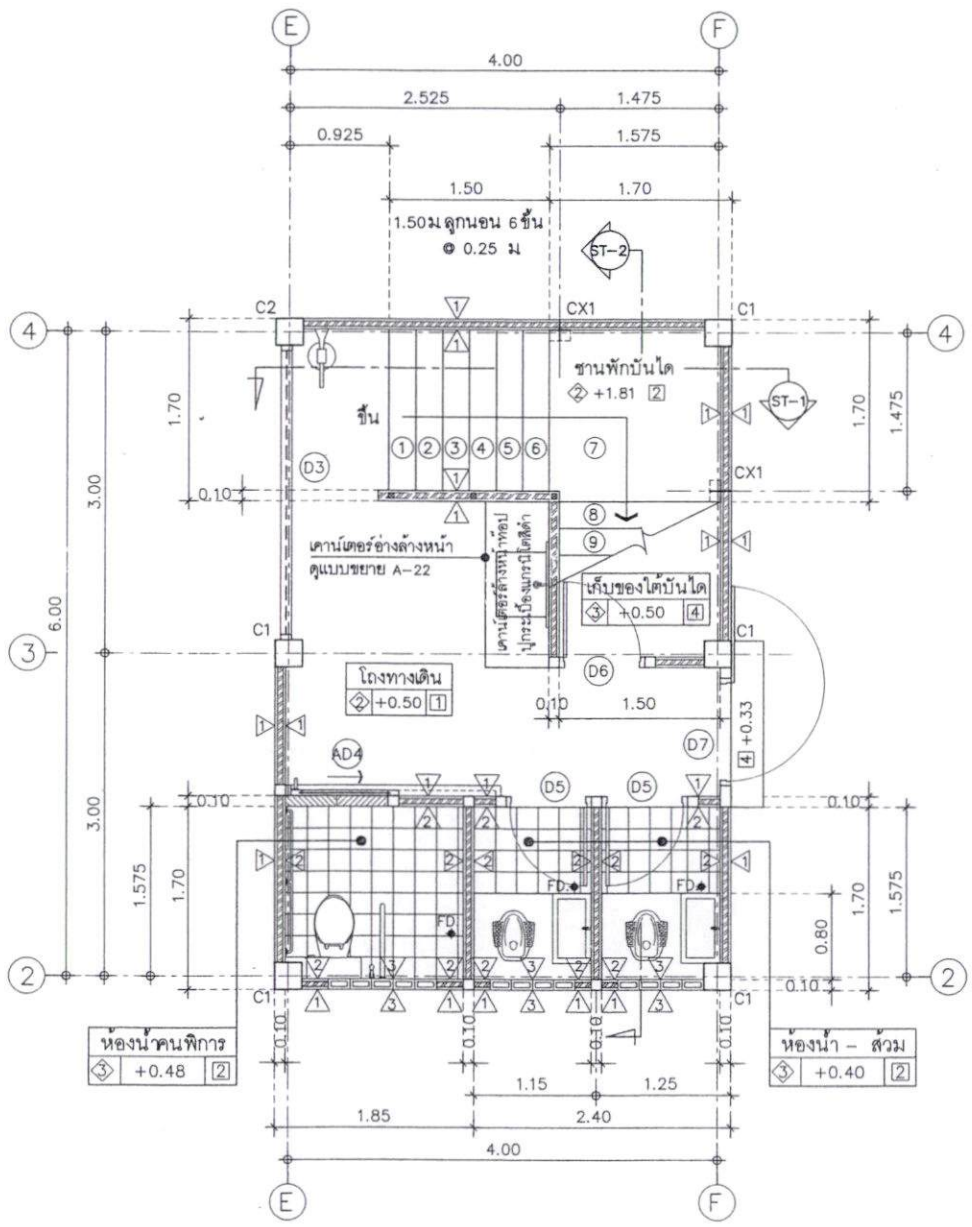

แบบขยายแปลนห้องน้ำคนพิการ , ห้องน้ำ ส่วน 1 : 50

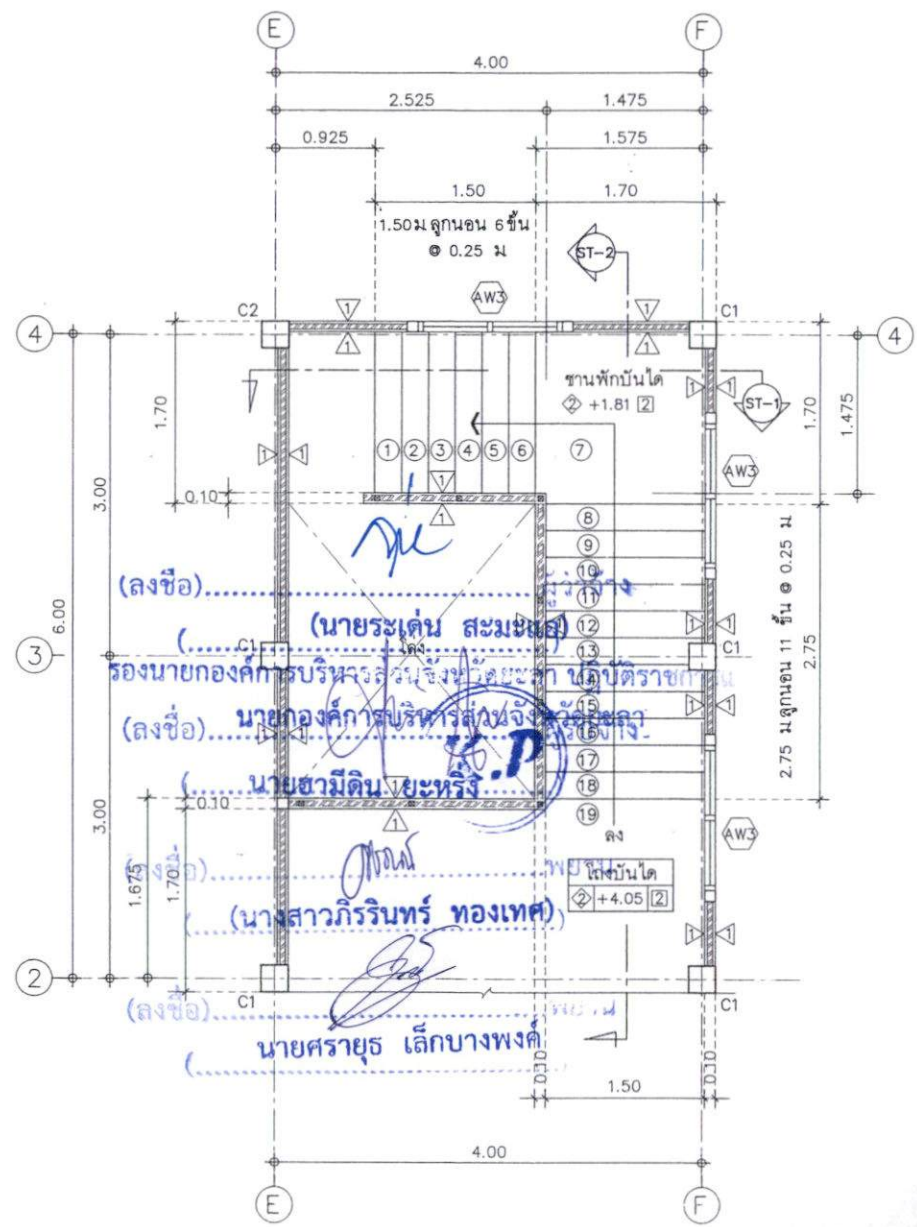

ฝ่ายวิชา สถาปัตย์ กองช่าง
องค์การบริหารส่วนจังหวัดขอนแก่น
โครงการ
ก่อสร้างอาคารแบบสอง
คตค 2 ชั้น

แบบมาตรฐาน
แบบขยายแปลนบันได

มาตราส่วน 1:50

วันที่
แผ่นที่ 19 จำนวน
A - 19 46

ชื่อวิชา
[Signature]
นายวิชาญ วัฒนวิทย์
นายวิชาญ วัฒนวิทย์

เขียนแบบ
[Signature]
นายวิชาญ วัฒนวิทย์
นายวิชาญ วัฒนวิทย์

สถาปนิก
[Signature]
นายวิชาญ วัฒนวิทย์

นายวิชาญ วัฒนวิทย์
[Signature]

นายวิชาญ วัฒนวิทย์
[Signature]

นายวิชาญ วัฒนวิทย์
[Signature]

นายวิชาญ วัฒนวิทย์
[Signature]

ลงวันที่ 1.8.ปีค.ศ. 2567

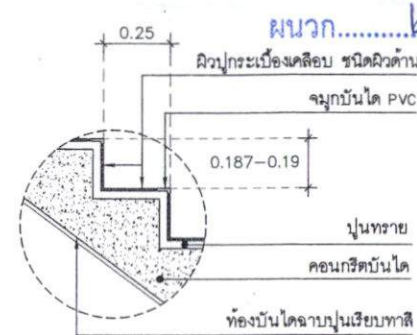
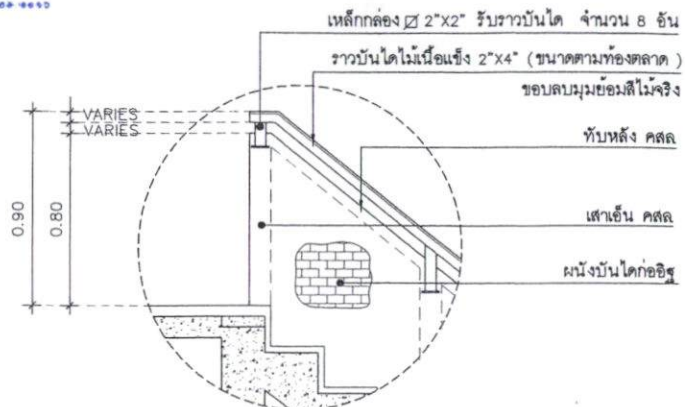

แบบขยายชั้นบันได 1:10

หมวด.....๒.....หน้า 28



ฝ่ายสำรวจ ออกแบบ กองช่าง
องค์การบริหารส่วนจังหวัดยะลา
โครงการ
ก่อสร้างอาคารเนกประสงค์
คสล 2 ชั้น

แบบแสดง
แบบขยายรูปตัดบันได

มาตราส่วน 1:50

วันที่

แผ่นที่ 20	จำนวน
A - 20	46

สีขาว

นายวิชาญ ทรัพย์ภาค
นายวิชาญ ทรัพย์ภาค

เขียนแบบ

นายวิชาญ ทรัพย์ภาค
นายวิชาญ ทรัพย์ภาค

นายวิชาญ ทรัพย์ภาค
นายวิชาญ ทรัพย์ภาค

สถาปนิก

นายวิชาญ ทรัพย์ภาค

วิศวกร

นายวิชาญ ทรัพย์ภาค

นายวิชาญ ทรัพย์ภาค

เห็นชอบ

อนุมัติ

นายวิชาญ ทรัพย์ภาค

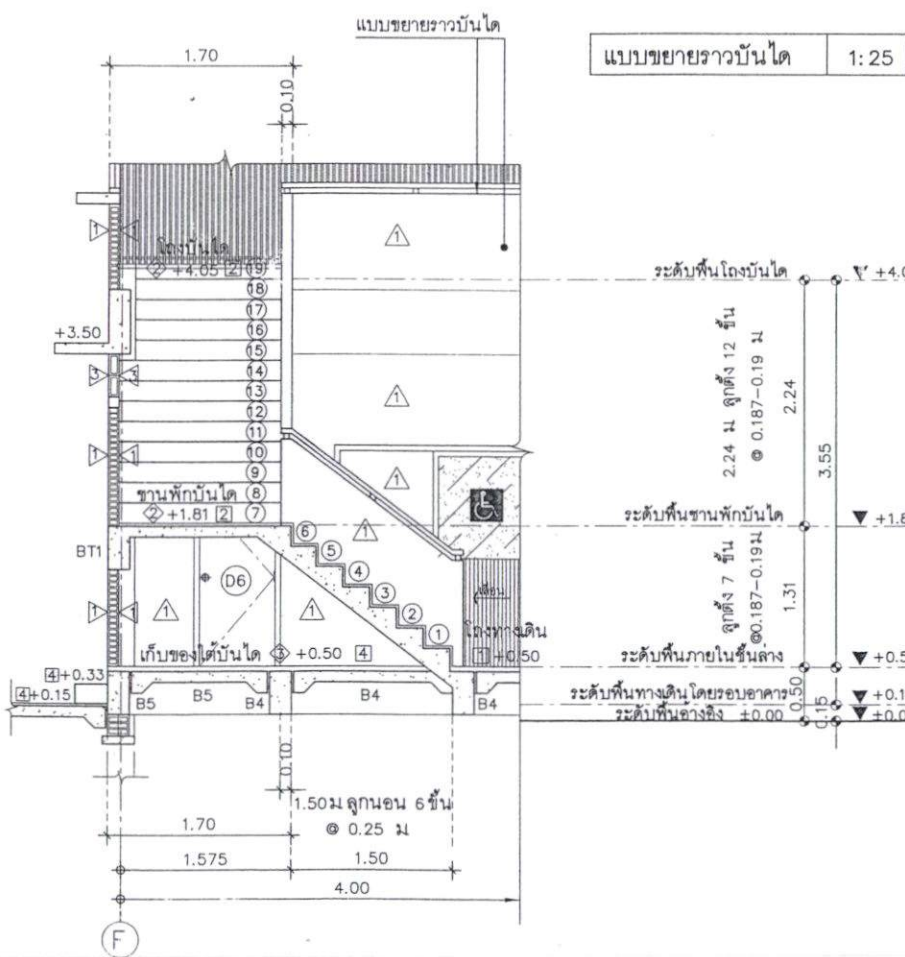

แบบขยายราวบันได 1:25

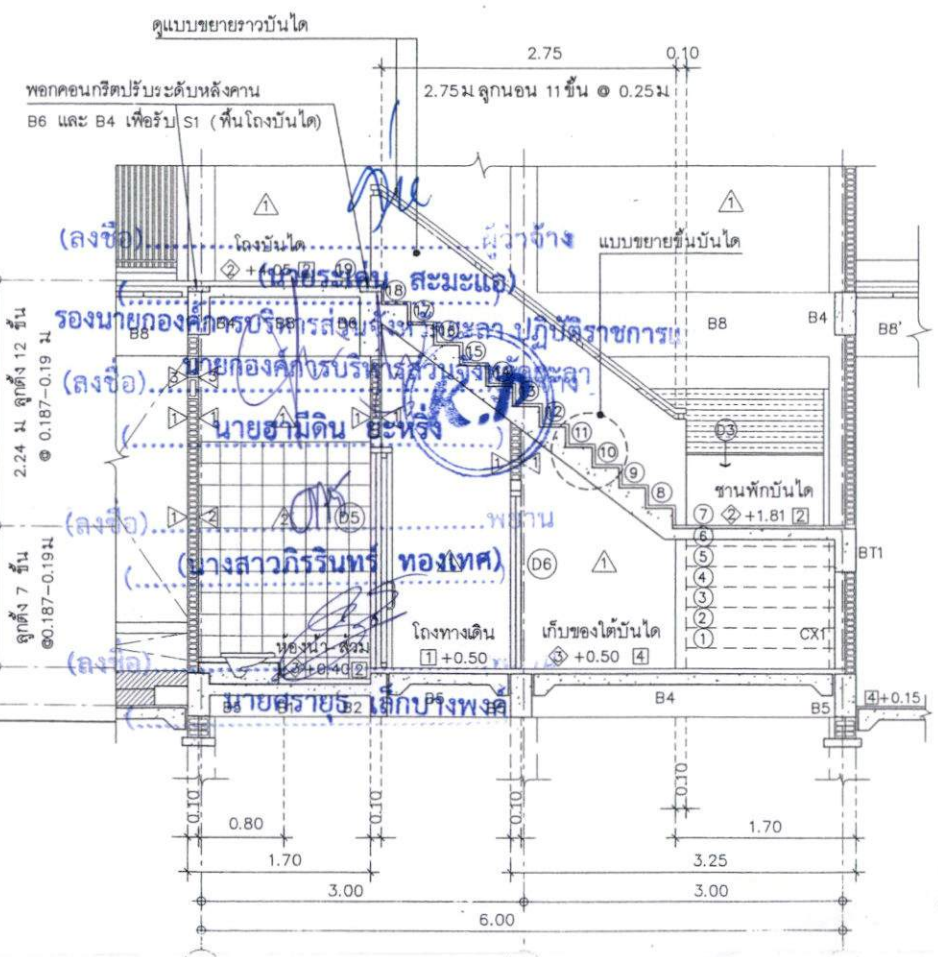

แบบขยายตัด ST-2 บันได 1:50

แบบขยายตัด ST-1 บันได 1:50

ลงวันที่..... 18 ก.ค. 2567.....



ฝ่ายสำรวจ ออกแบบ กองช่าง
องค์การบริหารส่วนจังหวัดยะลา

โครงการ
ก่อสร้างอาคารคนพิการ
ตล. 2 ชั้น

แบบแสดง
แบบขยายทางลาดคนพิการ

มาตราส่วน 1:50

วันที่

แผ่นที่ 21	จำนวน
A - 21	46

สำรวจ
นายสมิทธิ์ หงษ์ดี
นายสุวิทย์ หงษ์ดี
นายช่างสำรวจ

เขียนแบบ
นายสมิทธิ์ หงษ์ดี
นายช่างเขียนแบบ

นายสมิทธิ์ หงษ์ดี
นายช่างเขียนแบบ

นายสมิทธิ์ หงษ์ดี
นายช่างเขียนแบบ

นายสมิทธิ์ หงษ์ดี
นายช่างเขียนแบบ

นายสมิทธิ์ หงษ์ดี
นายช่างเขียนแบบ

นายสมิทธิ์ หงษ์ดี
นายช่างเขียนแบบ

นายสมิทธิ์ หงษ์ดี
นายช่างเขียนแบบ

นายสมิทธิ์ หงษ์ดี
นายช่างเขียนแบบ

นายสมิทธิ์ หงษ์ดี
นายช่างเขียนแบบ

นายสมิทธิ์ หงษ์ดี
นายช่างเขียนแบบ

นายสมิทธิ์ หงษ์ดี
นายช่างเขียนแบบ

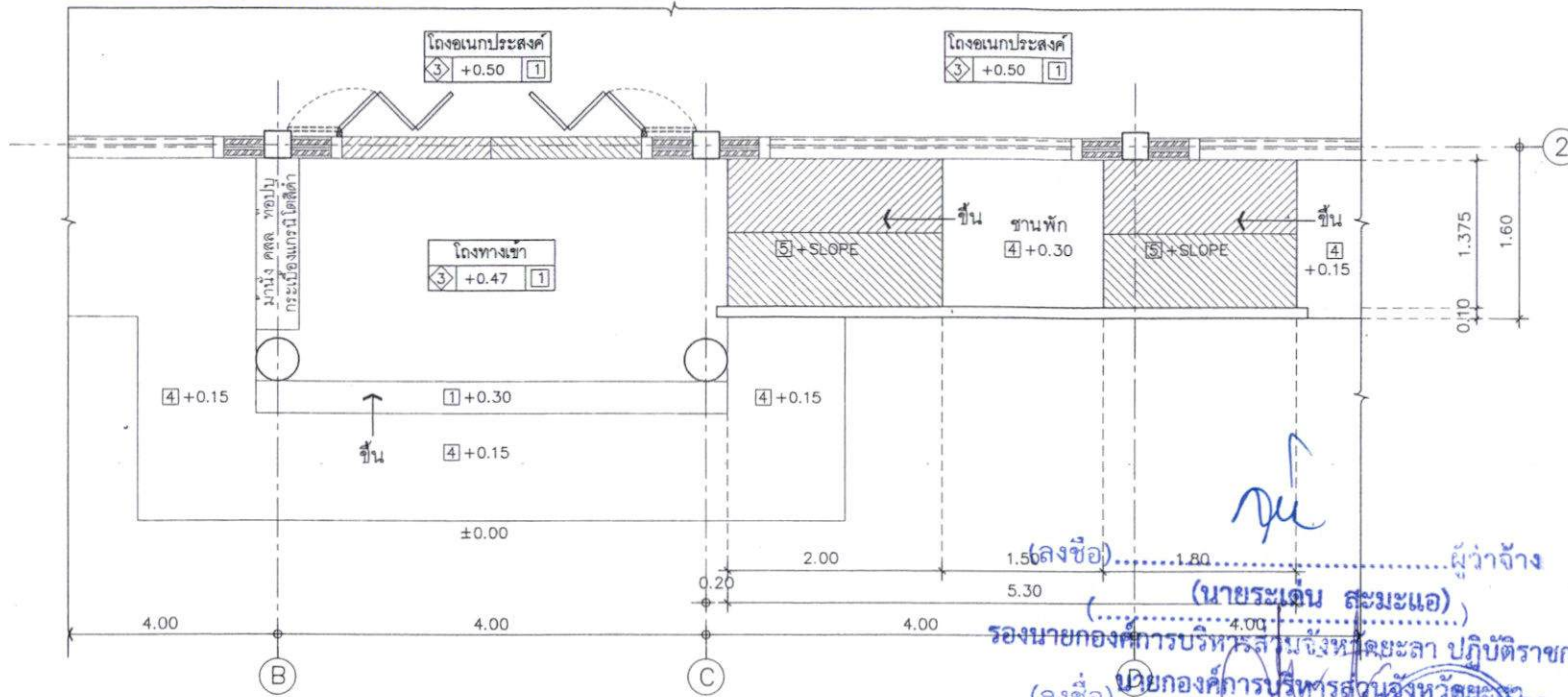

แบบขยายแปลน ทางลาดคนพิการ 1 : 50

ผู้ว่าจ้าง
(นายระเด่น สมะแอ)
รองนายกองค์การบริหารส่วนจังหวัดยะลา ปฏิบัติราชการแทน
นายกองค์การบริหารส่วนจังหวัดยะลา
(นางสาวกรินทร์ ทองเทศ)
(นายอามิติน ยะห์ริง)
K.P.

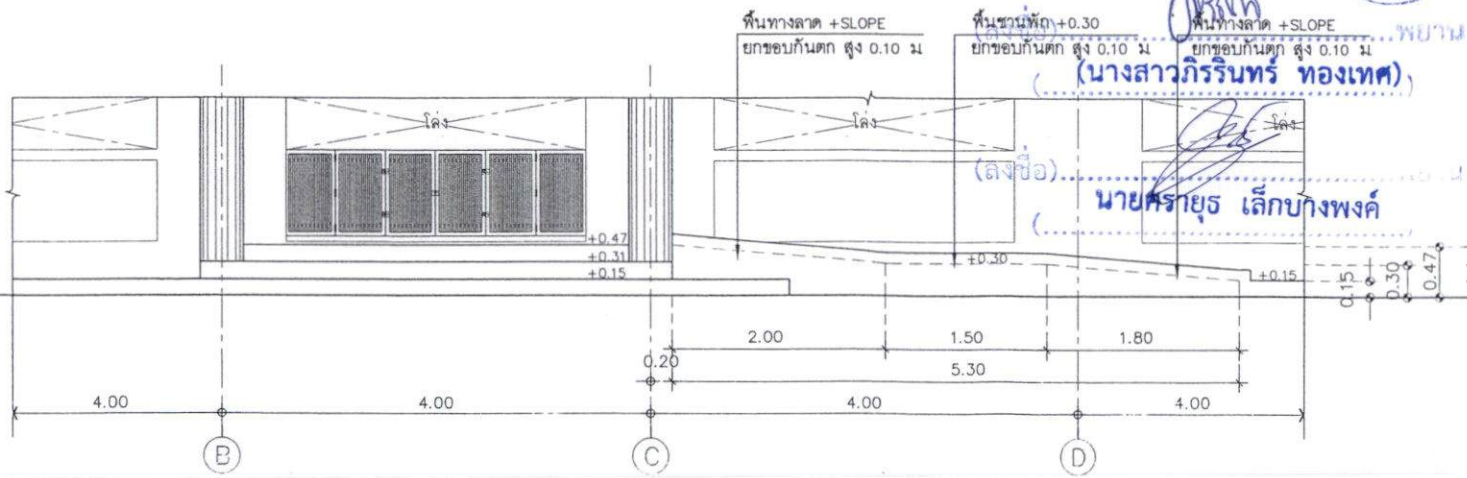

แบบขยายรูปด้านหน้า ทางลาดคนพิการ 1 : 50

ระดับพื้นโรงทางเข้า +0.47
ระดับพื้นลานพักทางลาด +0.30
ระดับพื้นผนังด้านหน้าอาคาร +0.15
ระดับพื้นคางคัง ±0.00

ลงวันที่ 18 ก.ค. 2567

ผนวก.....๖.....หน้า

ผนังประตูเบรียงแกรนิโตสีดำ
ขอบผนังกันเบรียง 0.20 ม

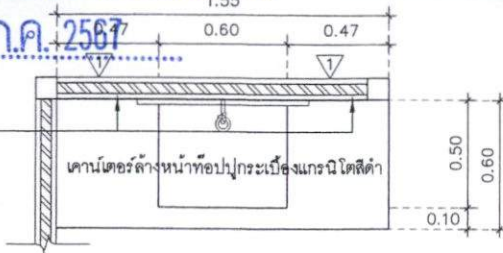

แบบขยายแปลนคาน้ำเตอร์ล่างหน้า 1:25

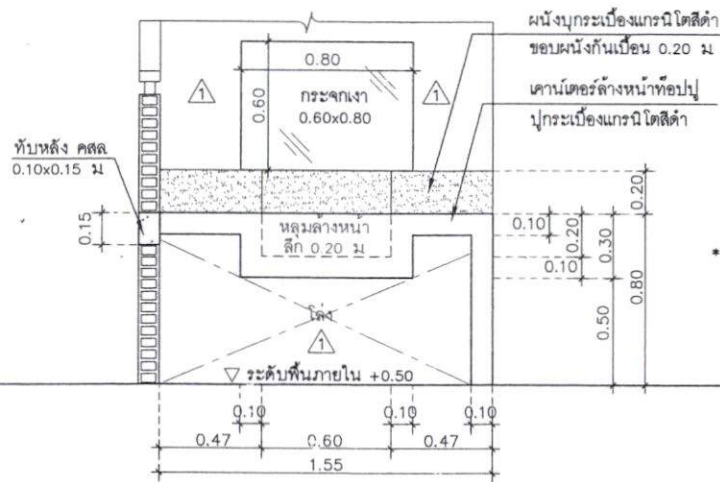

แบบขยายรูปด้านหน้าคาน้ำเตอร์ล่างหน้า 1:25

แบบขยายคาน้ำเตอร์ล่างหน้า 1:25

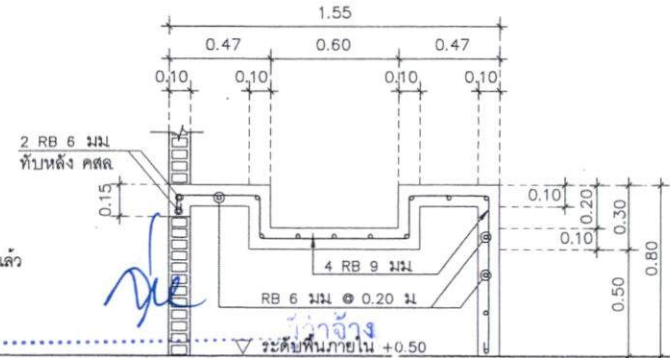

หมายเหตุ

หลุมล่างหน้า ประตูเบรียงแกรนิโตสีดำ
ความลึกข้าง 0.20 ม

(ลงชื่อ).....

(.....นายระเด่น สมนะเอ)

แบบขยายเสริมเหล็กคาน้ำเตอร์ล่างหน้า 1:25
รองนายกองค์การบริหารส่วนจังหวัดบุรีรัมย์

(ลงชื่อ) นายองค์การบริหารส่วนจังหวัดบุรีรัมย์

แบบขยายระเบียง 1:25

(.....นายฮามิติน ยะหริ่ง.....)

(ลงชื่อ).....

(นางสาวกิริรินทร์ ทองเทศ)

(ลงชื่อ) นายศรายุทธ เล็กบางพงค์

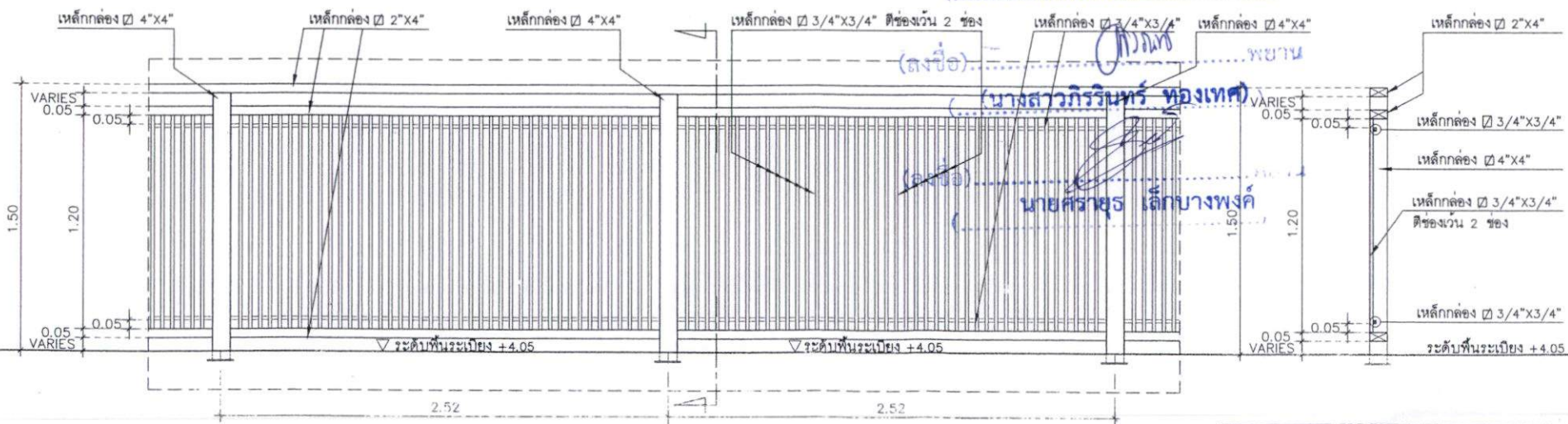

แบบขยายรูปด้านหน้าระเบียง 1:25

แบบขยายรูปตัดระเบียง 1:25



ฝ่ายช่าง ออกแบบ กองช่าง
องค์การบริหารส่วนจังหวัดบุรีรัมย์

โครงการ
ก่อสร้างอาคารแบบประตงค์
คสล 2 ชั้น

แบบแปลน

แบบขยายคาน้ำเตอร์ล่างหน้า
แบบขยายระเบียง

มาตราส่วน 1:25

วันที่

แผ่นที่ 22 จำนวน
A - 22 46

ชื่อช่าง
นายสมชาย วัฒนศิริ
นายสมชาย วัฒนศิริ
นายสมชาย วัฒนศิริ

เขียนแบบ

นายสมชาย วัฒนศิริ
นายสมชาย วัฒนศิริ
นายสมชาย วัฒนศิริ

สถาปนิก

นายสมชาย วัฒนศิริ

วิศวกร

นายสมชาย วัฒนศิริ

นายสมชาย วัฒนศิริ

นายสมชาย วัฒนศิริ

นายสมชาย วัฒนศิริ

นายสมชาย วัฒนศิริ



ฝ่ายสำรวจ ออกแบบ กองช่าง
 องค์การบริหารส่วนจังหวัดยะลา

โครงการ
 ก่อสร้างอาคารแบบประสงค์
 คสล. 2 ชั้น

แบบแสดง
 แบบขยายผนังอิฐบล็อก
 ช่องลมด้านหน้าอาคาร
 แบบขยายป้ายอาคาร

มาตราส่วน 1:50

วันที่

แผ่นที่ 23 จำนวน
 A - 23 46

ชื่อ
 นายสมชาย ธรรม
 นายสมชาย ธรรม
 นายสมชาย ธรรม

เขียนแบบ
 นายสมชาย ธรรม
 นายสมชาย ธรรม

สถาปนิก
 นายสมชาย ธรรม

วิศวกร
 นายสมชาย ธรรม

ช่าง
 นายสมชาย ธรรม

ช่าง
 นายสมชาย ธรรม

ช่าง
 นายสมชาย ธรรม

ช่าง
 นายสมชาย ธรรม

ช่าง
 นายสมชาย ธรรม

ช่าง
 นายสมชาย ธรรม

ช่าง
 นายสมชาย ธรรม

ช่าง
 นายสมชาย ธรรม

ช่าง
 นายสมชาย ธรรม

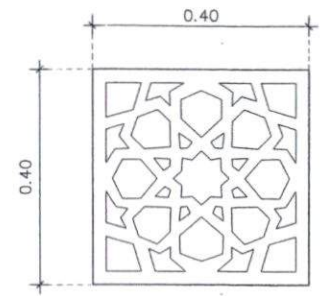
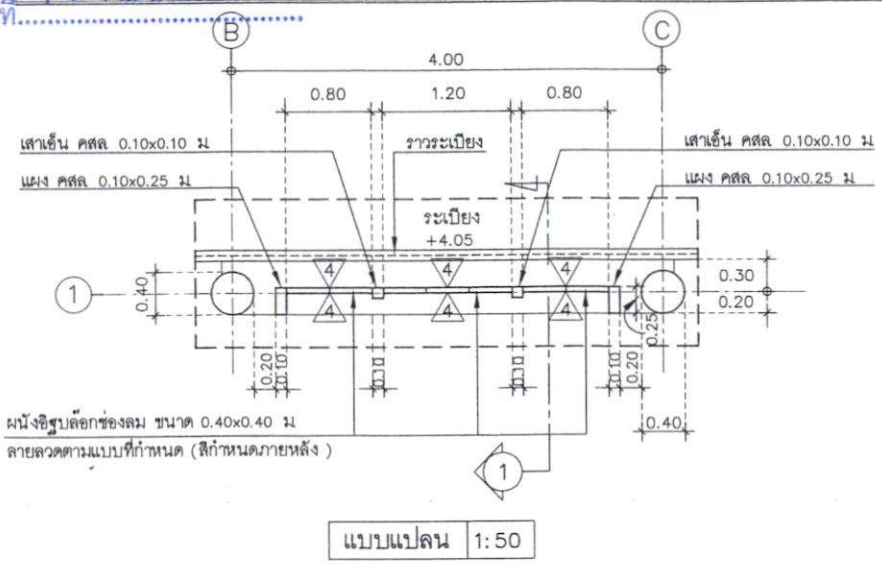

แบบขยายอิฐบล็อกช่องลม 1:10

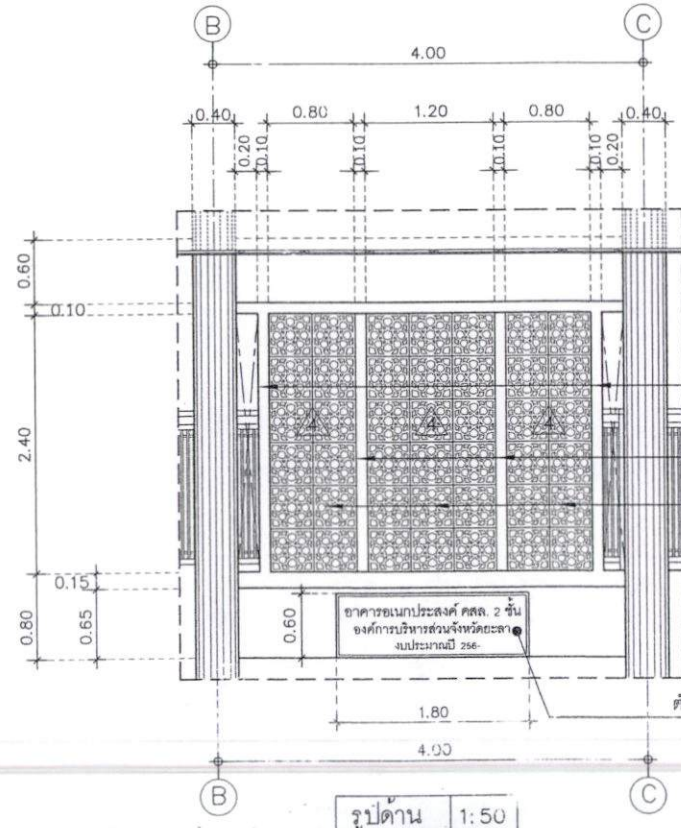

(ลงชื่อ).....
 (นายระเด่น สมะแอ)
 รองนายกองค์การบริหารส่วนจังหวัดยะลา นายราชการแทน
 (ลงชื่อ).....
 นายฮามิดิน ยะห์ดี

(ลงชื่อ).....
 (นางสาวกวีรินทร์ ทองเทด)
 (ลงชื่อ).....
 เล็กบางพงค์

ตำแหน่งติดตั้งป้ายอาคาร ขนาด 0.60x1.80 ม (ดูแบบขยายป้ายอาคาร)
 ฐานแบบขยาย คาน B11 (S-11)

รูปตัด 1 1:50

ลงวันที่ 18 ก.ค. ๒๕๖๗

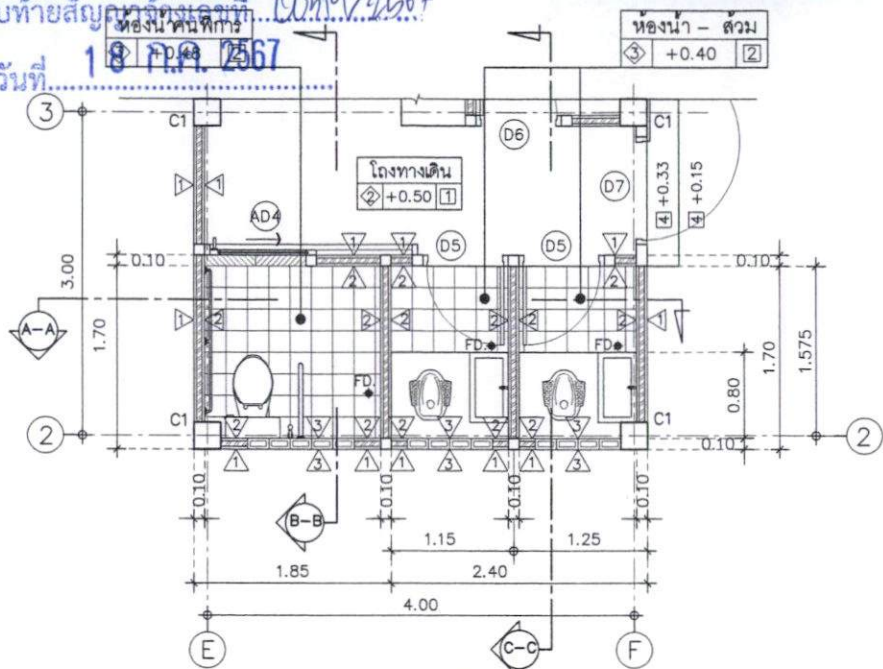

แบบขยายแปลนห้องน้ำคนพิการ , ห้องน้ำ-ส่วน 1 : 50

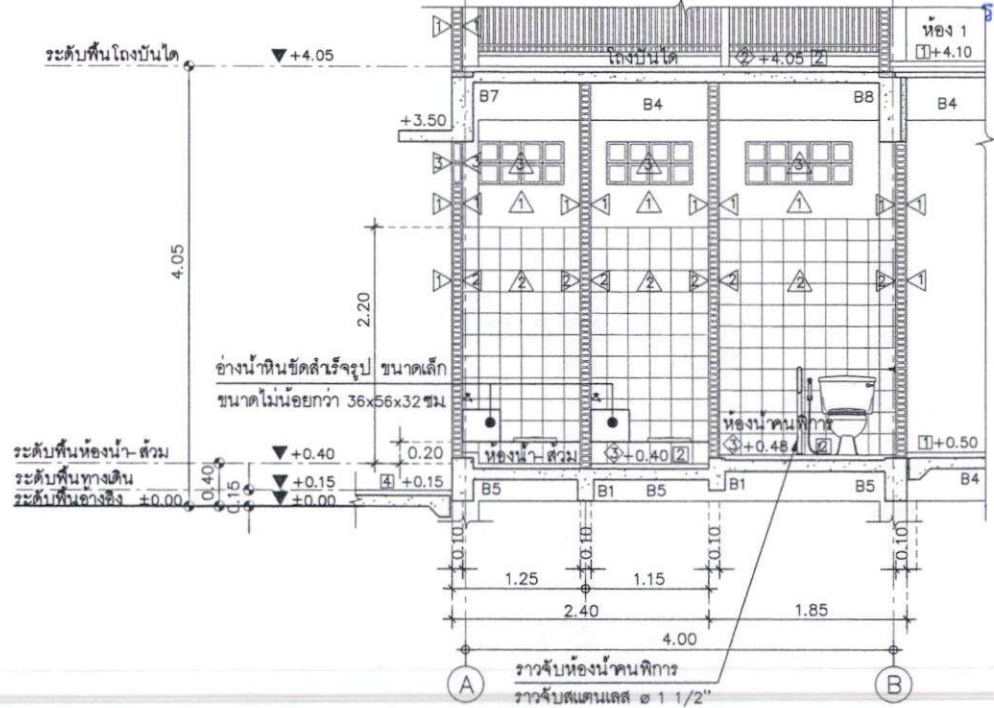

แบบขยายรูปตัด A-A ห้องน้ำคนพิการ 1 : 50

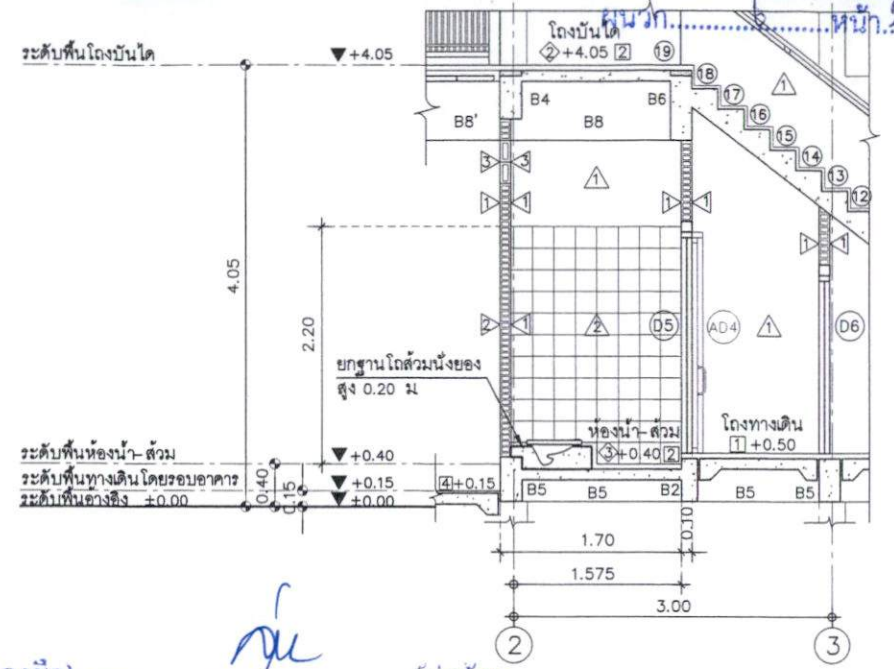

แบบขยายรูปตัด C-C ห้องน้ำ-ส่วน 1 : 50

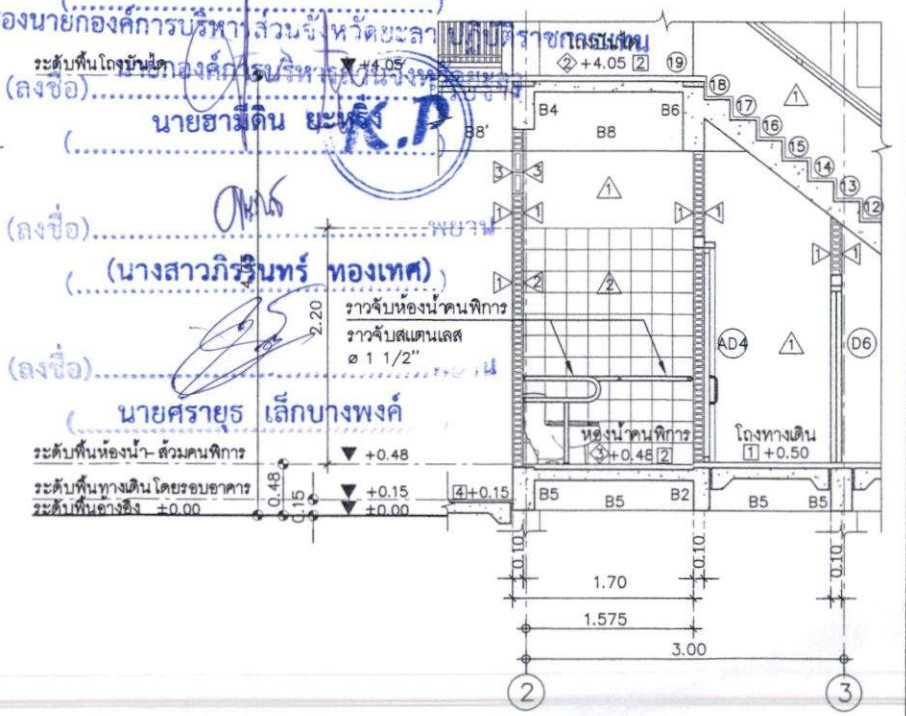

แบบขยายรูปตัด B-B ห้องน้ำคนพิการ 1 : 50



ฝ่ายสำรวจ ออกแบบ กองช่าง
จัดกระเบื้องภายในส่วนจังหวัดยะลา
โครงการ
ก่อสร้างอาคารแบบประสงค์
คสล 2 ชั้น
แบบแปลน
แบบขยายห้องน้ำคนพิการ
แบบขยายห้องน้ำ - ส่วน
มาตราส่วน 1:50
วันที่
แผ่นที่ 24 จำนวน
A - 24 46
ชื่อวิชา
นายสุวิทย์ ธีระวัฒน์
นายสุวิทย์ ธีระวัฒน์
นายสุวิทย์ ธีระวัฒน์

เขียนแบบ
นายสุวิทย์ ธีระวัฒน์
นายสุวิทย์ ธีระวัฒน์
นายสุวิทย์ ธีระวัฒน์

สถาปนิก
นายสุวิทย์ ธีระวัฒน์
นายสุวิทย์ ธีระวัฒน์

นายสุวิทย์ ธีระวัฒน์
นายสุวิทย์ ธีระวัฒน์

นายสุวิทย์ ธีระวัฒน์

ลงวันที่ 18 ก.ค. 2567

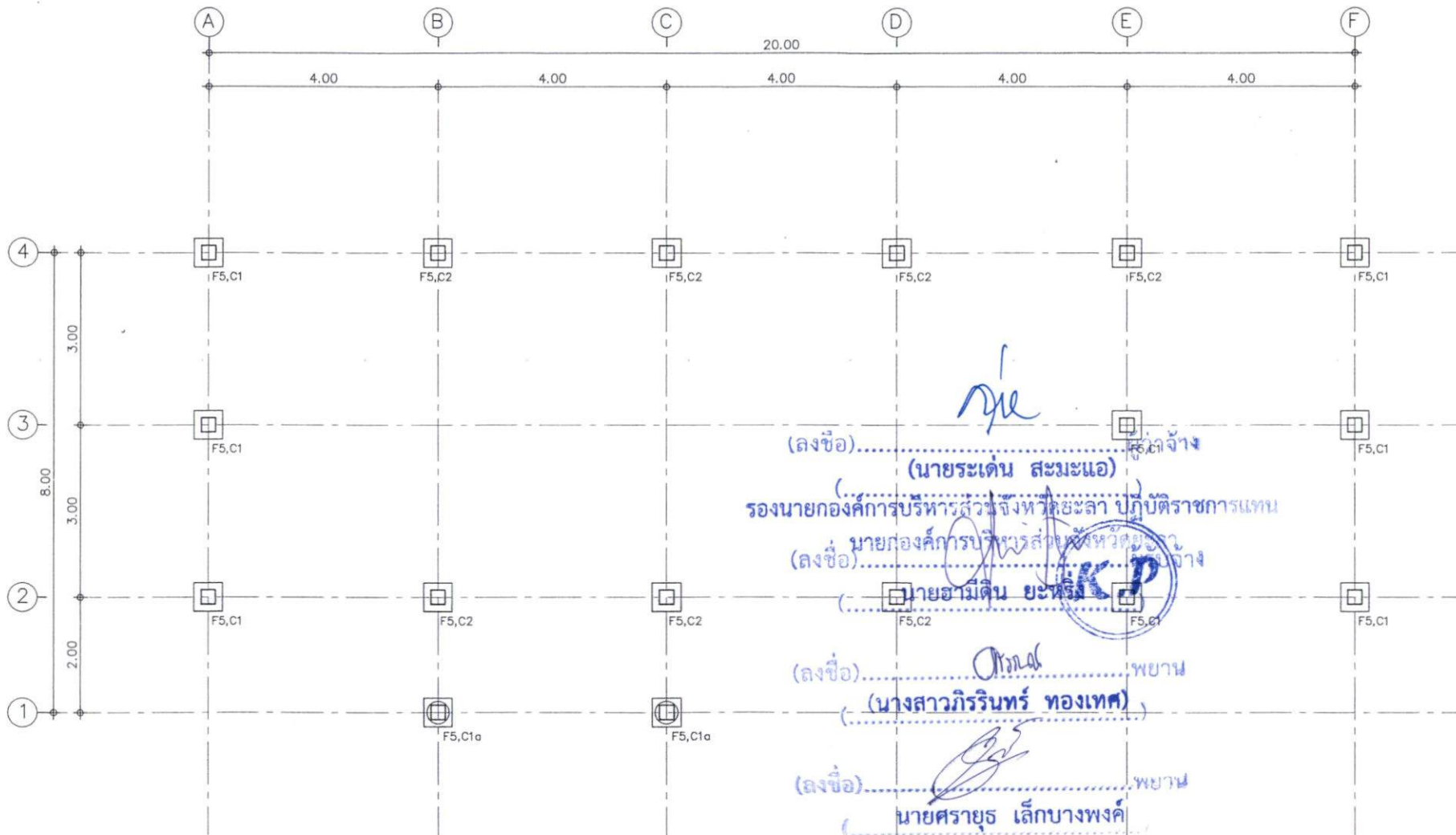

(ลงชื่อ).....
 (นายระเด่น สมพะแอ)
 รองนายกองค์การบริหารส่วนจังหวัดยะลา ปฏิบัติราชการแทน
 นายกองค์การบริหารส่วนจังหวัดยะลา
 (ลงชื่อ).....
 นายอำมดิน ยะห์ริม
 (ลงชื่อ).....
 (นางสาวกิริรินทร์ ทองเทศ)
 (ลงชื่อ).....
 นายศรายุทธ เล็กบางพงค์

แปลนฐานรากชนิดฐานเข็ม 1 : 75



ฝ่ายช่าง ออกแบบ กองช่าง
 องค์การบริหารส่วนจังหวัดยะลา
 โครงการ
 ก่อสร้างอาคารอเนกประสงค์
 คลด 2 ชั้น

แบบแสดง
 แปลนฐานรากชนิดฐานเข็ม

มาตราส่วน 1:75

วันที่
 25
 จำนวน
 S-01 46

ช่าง
 นายสมชาย วัฒนศิริ
 นายวิชาญ วัฒนศิริ
 นายวิชาญ วัฒนศิริ

เขียนแบบ
 นายวิชาญ วัฒนศิริ
 นายวิชาญ วัฒนศิริ
 นายวิชาญ วัฒนศิริ

สถาปนิก
 นายวิชาญ วัฒนศิริ

วิศวกร
 นายวิชาญ วัฒนศิริ

คณาจารย์
 นายวิชาญ วัฒนศิริ

นักเขียน
 นายวิชาญ วัฒนศิริ

นักเขียน
 นายวิชาญ วัฒนศิริ

นักเขียน
 นายวิชาญ วัฒนศิริ

นักเขียน
 นายวิชาญ วัฒนศิริ

นักเขียน
 นายวิชาญ วัฒนศิริ

นักเขียน
 นายวิชาญ วัฒนศิริ

นักเขียน
 นายวิชาญ วัฒนศิริ

ลงวันที่..... 1.8 ก.ค. 2567

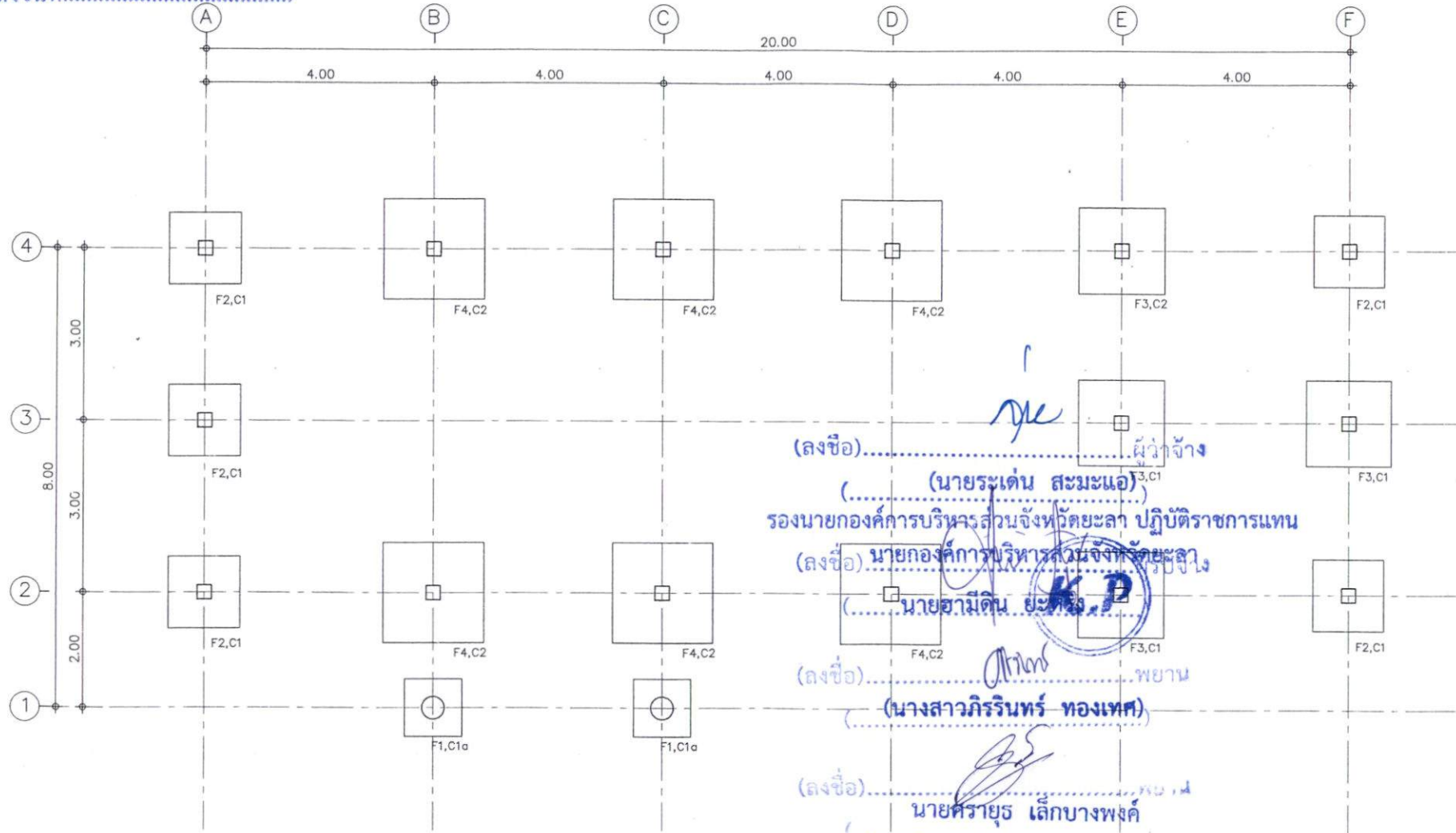

แปลนฐานรากชนิดฐานแผ่ 1 : 75

(ลงชื่อ)..... ผู้ว่าจ้าง
 (นายระเด่น สมะแอ)
 รองนายกองค์การบริหารส่วนจังหวัดยะลา ปฏิบัติราชการแทน
 (ลงชื่อ) นายกองค์การบริหารส่วนจังหวัดยะลา
 (นายฮามัดดิน ยะห์หมัด)
 (ลงชื่อ)..... พยาน
 (นางสาวกิริรินทร์ ทองเทศ)
 (ลงชื่อ).....
 นายศรายุทธ เล็กบางพงค์



ฝ่ายสำรวจ ออกแบบ ก่อสร้าง องค์การบริหารส่วนจังหวัดยะลา	
โครงการ ก่อสร้างอาคารแบบประเภศ คสล 2 ชั้น	
แบบแสดง แปลนฐานรากชนิดฐานแผ่	
มาตราส่วน 1:75	
วันที่	
แผ่นที่ 26	จำนวน 46
S - 02	
สำรวจ	
นาย..... นายช่างสำรวจชั้นต้น	
นาย..... นายช่างโยธาชั้นสูง	
เขียนแบบ	
นาย..... นายช่างเขียนแบบชั้นสูง วิศวกรโยธาแผนกอาคารโยธา	
นาย..... นายช่างเทคนิคชั้นสูง ผู้ช่วยนายช่างเขียนแบบ	
นาย..... นายช่างโยธาชั้นต้น	
สถาปนิก	
นาย..... นายช่างสถาปนิกชั้นต้น	
วิศวกร	
นาย..... นายช่างโยธาชั้นต้น	
วิศวกร	
นาย..... นายช่างโยธาชั้นต้น	
พิจารณา	
นาย..... นายช่างโยธาชั้นต้น	
เห็นชอบ	
นาย..... นายช่างโยธาชั้นต้น	
อนุมัติ	
นาย..... นายช่างโยธาชั้นต้น	

ลงวันที่ 18 ต.ค. 2567

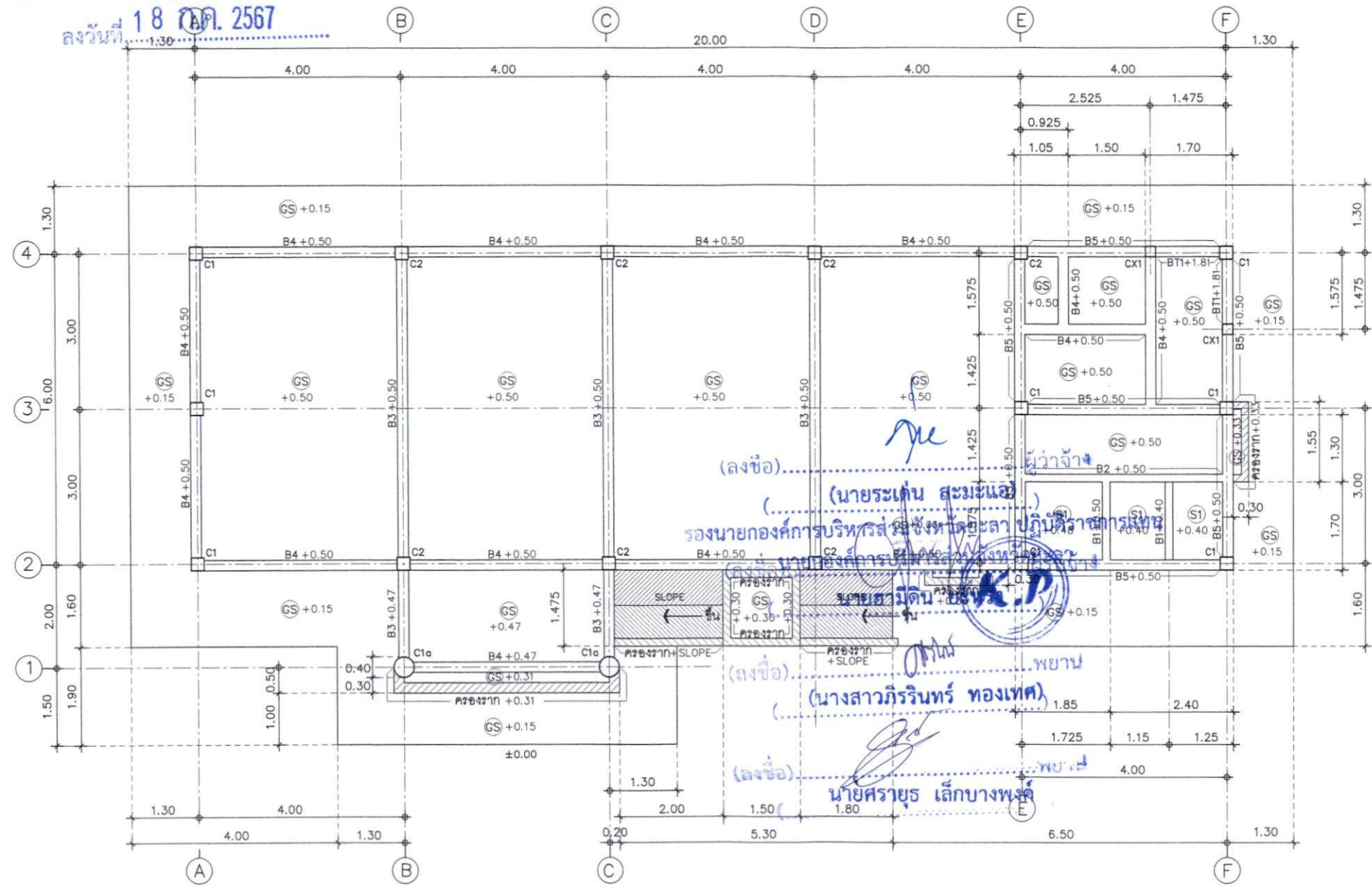

(ลงชื่อ).....
 (นายระเด่น สมธนะเอ)
 รองนายกองค์การบริหารส่วนจังหวัดพะเยา ปฏิบัติราชการแทน
 นายกองค์การบริหารส่วนจังหวัดพะเยา

(ลงชื่อ).....
 (นางสาวกวีรินทร์ ทองเทศ)
 (ลงชื่อ).....
 นายศรายุทธ เล็กบางพจน์

แปลนคานขึ้นล่าง 1 : 75



ฝ่ายช่าง ออกแบบ กองช่าง
 องค์การบริหารส่วนจังหวัดพะเยา
 โครงการ
 ก่อสร้างอาคารแบบประสม
 คสล. 2 ชั้น

แบบแปลน
 แปลนคานขึ้นล่าง

ขนาดอาคาร 1:75

วันที่ 27 จำนวน
 S - 03 46

ลายเซ็น
 นายสมชาย ใจดี
 นายสมชาย ใจดี
 นายสมชาย ใจดี

เขียนแบบ
 นายสมชาย ใจดี
 นายสมชาย ใจดี
 นายสมชาย ใจดี

สถาปนิก
 นายสมชาย ใจดี

วิศวกร
 นายสมชาย ใจดี

สำรวจ
 นายสมชาย ใจดี

นายสมชาย ใจดี

นายสมชาย ใจดี

นายสมชาย ใจดี

นายสมชาย ใจดี

นายสมชาย ใจดี

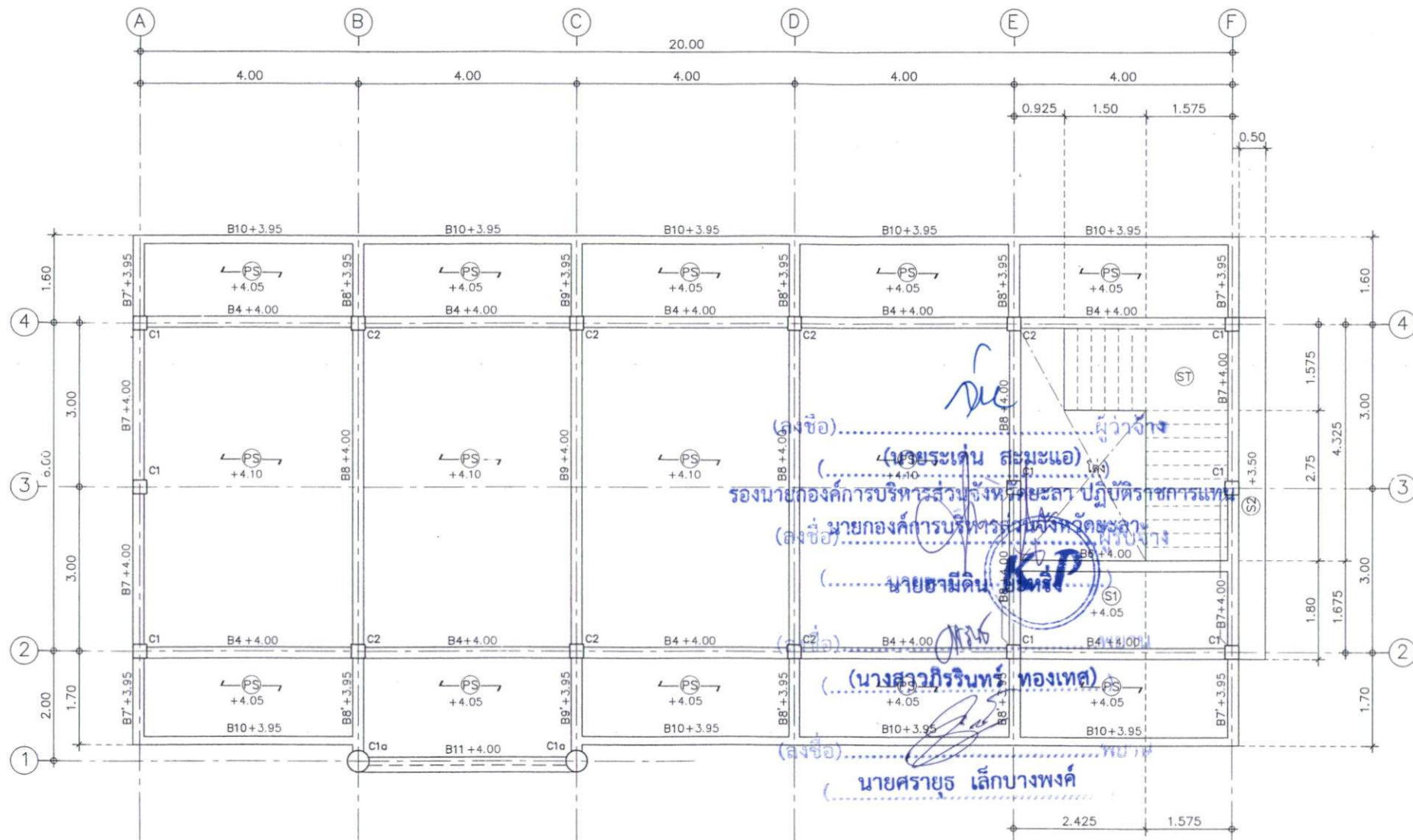

แปลนคานชั้นบน 1 : 75



ฝ่ายสำรวจ ออกแบบ กองช่าง
องค์การบริหารส่วนจังหวัดยะลา
โครงการ
ก่อสร้างอาคารเรียนประเภท
คสล. 2 ชั้น

แบบแสดง
แปลนคานชั้นบน

มาตราส่วน 1:75

วันที่

แผนที่ 28 จำนวน
S - 04 46

สำรวจ
นายชานิติน ชานิติน
นายชานิติน ชานิติน

เขียนแบบ
นายชานิติน ชานิติน
นายชานิติน ชานิติน
นายชานิติน ชานิติน

สถาปนิก
นายชานิติน ชานิติน

นายชานิติน ชานิติน

นายชานิติน ชานิติน

นายชานิติน ชานิติน

นายชานิติน ชานิติน

นายชานิติน ชานิติน

นายชานิติน ชานิติน

นายชานิติน ชานิติน

นายชานิติน ชานิติน

นายชานิติน ชานิติน



ฝ่ายสำรวจ ออกแบบ กองช่าง
องค์การบริหารส่วนจังหวัดยะลา
โครงการ
ก่อสร้างอาคารเรียนประเภท
ศาล 2 ชั้น
แบบแสดง
แปลนคานหลังคา

มาตราส่วน 1:75
วันที่
วันที่ 29 จำนวน
S-05 46
ชื่อ
นายสมชาย วัฒนศิริ
นายช่างสำรวจ

เขียนแบบ
นายสมชาย วัฒนศิริ
นายช่างเขียนแบบ
วิศวกรในตำแหน่งนายช่างเขียนแบบ
นายสมชาย วัฒนศิริ
นายช่างเขียนแบบ

สถาปนิก
นายสมชาย วัฒนศิริ
นายช่างสถาปนิก
วิศวกร
นายสมชาย วัฒนศิริ
นายช่างวิศวกร
นายสมชาย วัฒนศิริ
นายช่างสำรวจ

เห็นชอบ
อนุมัติ
นายสมชาย วัฒนศิริ

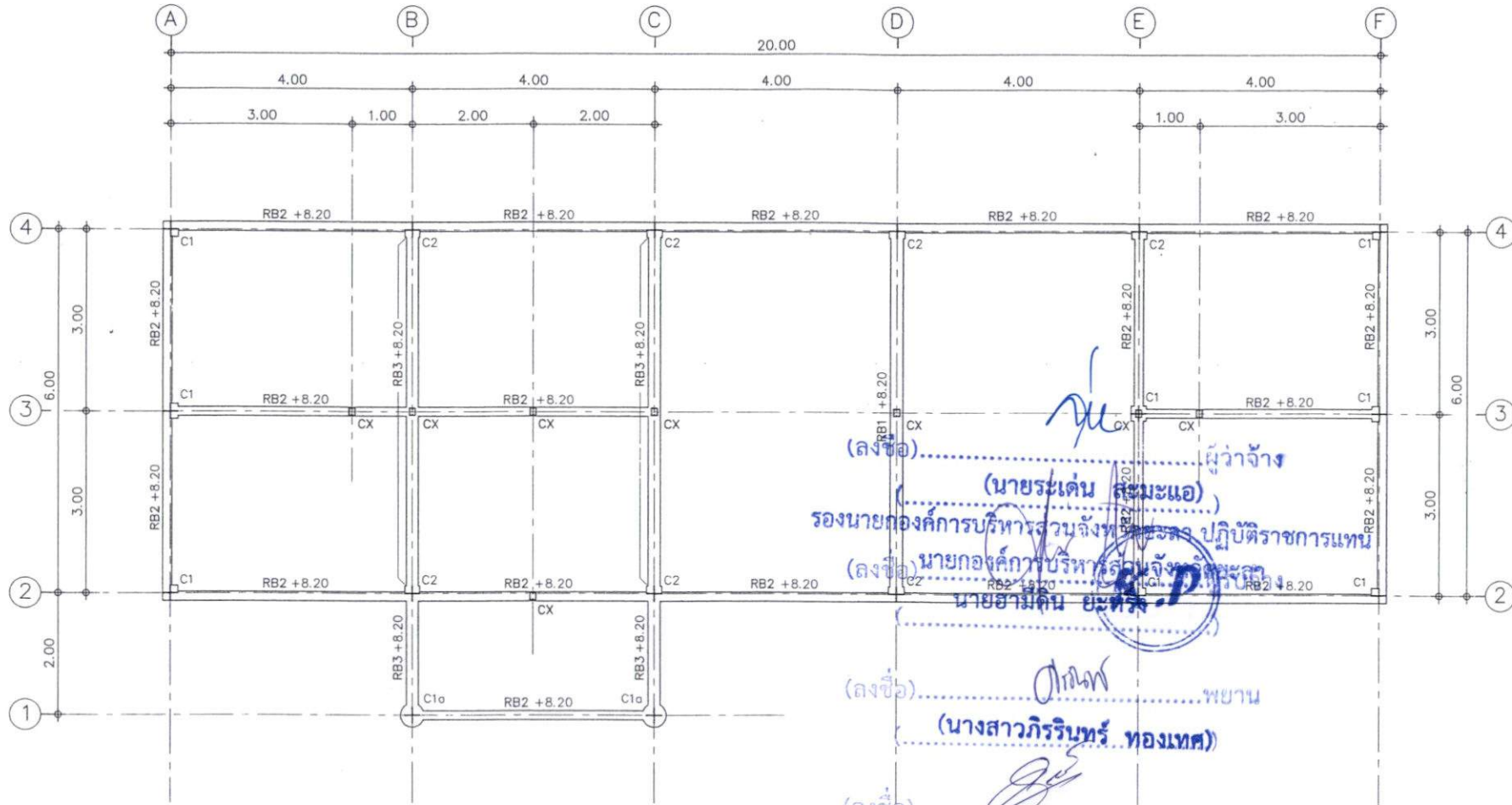

(ลงชื่อ) ผู้ว่าจ้าง
(นายระเด่น สมะแอ)
รองนายกองค์การบริหารส่วนจังหวัดยะลา ปฏิบัติราชการแทน
(ลงชื่อ) นายกองดีการุณ วัฒนศิริ
นายก อบจ. ยะลา
(ลงชื่อ) พยาน
(นางสาวกิริรินทร์ ทองเทศ)
(ลงชื่อ)
นายศรายุทธ เล็กบางพงค์

*** เสาตั้งเหล็ก (CX) 2C 125x50x20x2.3 มม

แปลนคานหลังคา 1 : 75



ฝ่ายสำรวจ ออกแบบ กองช่าง
องค์การบริหารส่วนจังหวัดยะลา

โครงการ
ก่อสร้างอาคารอเนกประสงค์
ระดับ 2 ชั้น

แบบแสดง
แปลน โครงหลังคา

มาตราส่วน 1:75

วันที่
แผ่นที่ 30 จำนวน
S-06 46

สำรวจ
นายสมชาย วัฒนกุล
นายวิชาญ วัฒนกุล

เขียนแบบ
นายสมชาย วัฒนกุล
นายวิชาญ วัฒนกุล

ตรวจสอบ
นายสมชาย วัฒนกุล
นายวิชาญ วัฒนกุล

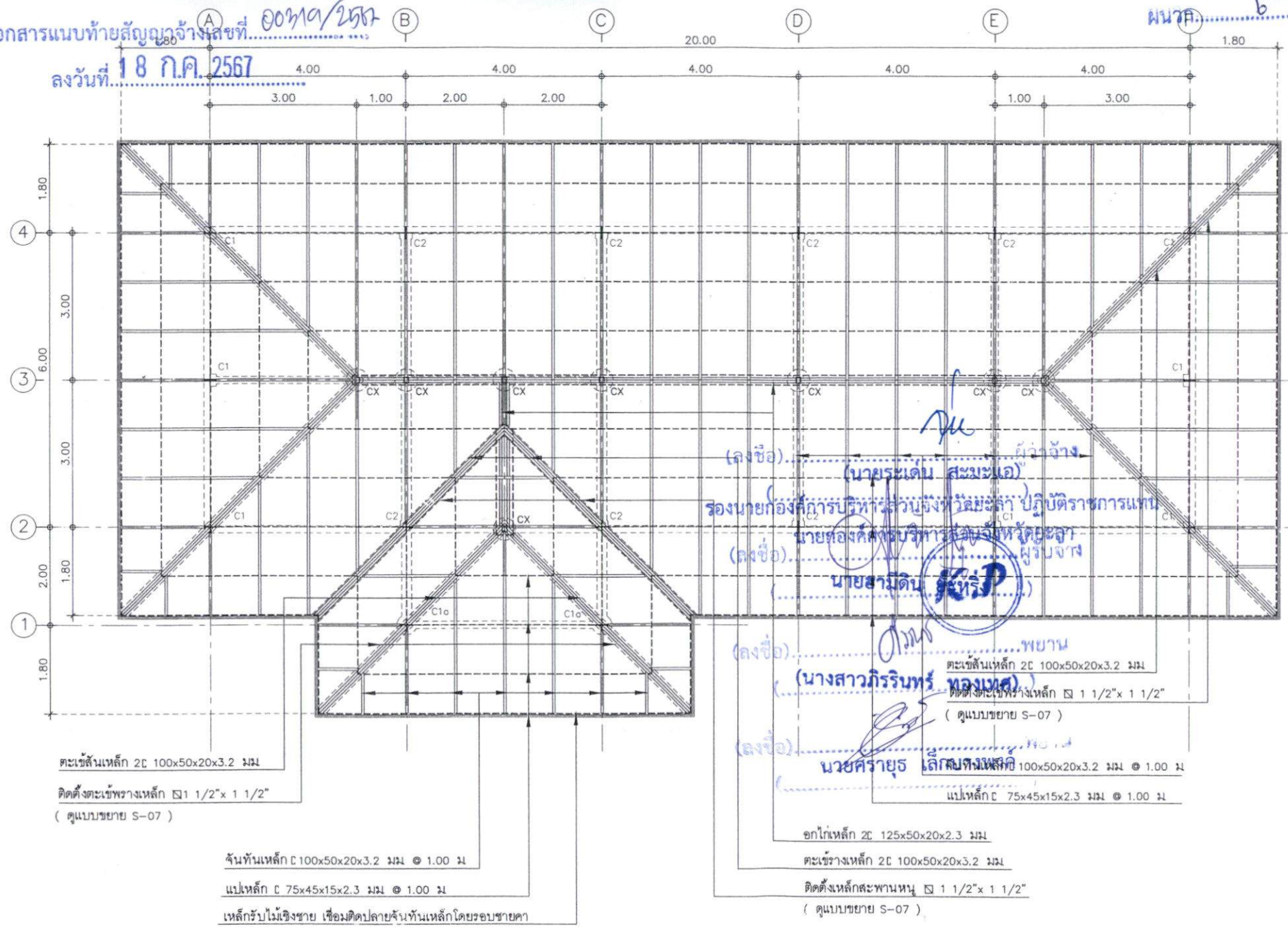

แปลนโครงหลังคา : 75

แบบขยายการติดตั้งเหล็กข้างตะเข้ , การติดตั้งเบื้องหลังคา

NOT TO SCALE

ลงวันที่ 18 ก.ค. 2567

แบบขยายติดตั้งเหล็กข้างตะเข้ด้าน

แบบขยายติดตั้งเหล็กข้างตะเข้ช่วง

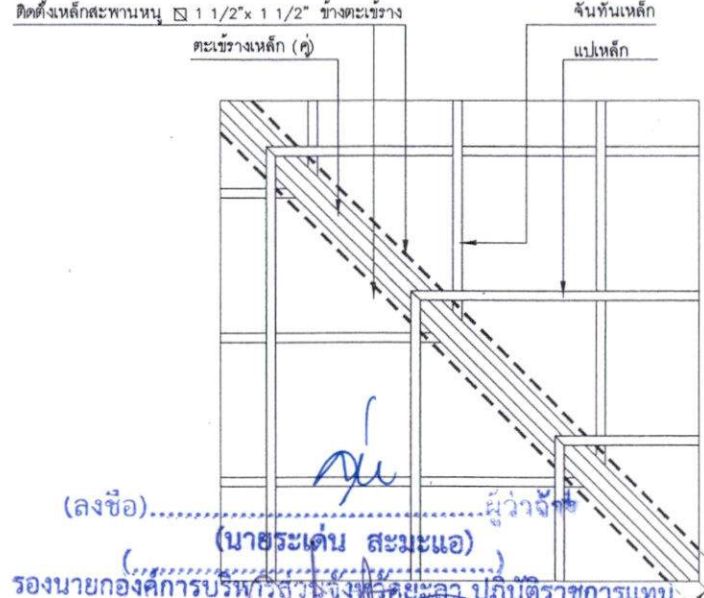
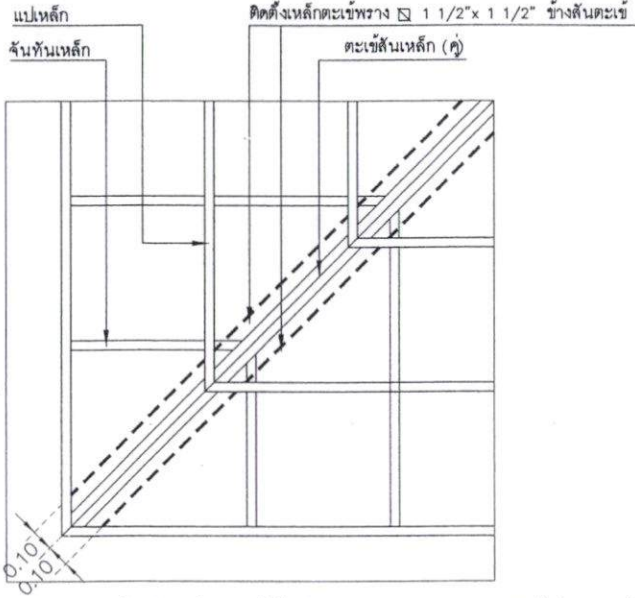

การติดตั้งเหล็กตะเข้พราง ให้ใช้เหล็ก 1 1/2\"/>

(ลงชื่อ) นายระเด่น สมะแอ
รองนายกองค์การบริหารส่วนจังหวัดยะลา ปฏิบัติราชการแทนนายกองค์การบริหารส่วนจังหวัดยะลา

ตัวอย่างการตัดมุมกระเบื้อง

ที่มาจาก ขวาไปซ้าย

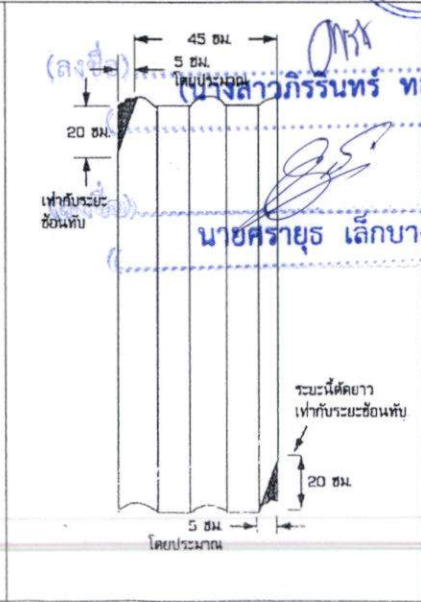
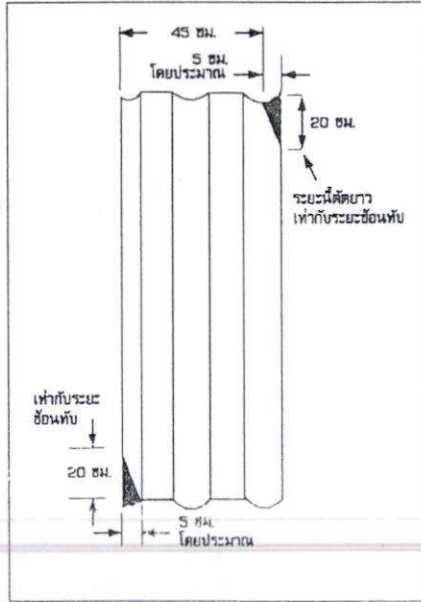

ตัวอย่างการตัดมุมกระเบื้อง

ที่มาจาก ข้ายไปขวา

ฝ่ายสำรวจ ออกแบบ กองช่าง องค์การบริหารส่วนจังหวัดยะลา	โครงการ ก่อสร้างอาคารอเนกประสงค์ คลล 2 ชั้น	แบบแสดง แบบขยายการติดตั้ง กระเบื้องหลังคา	มาตราส่วน 1:25	วันที่ วันที่ 31 จำนวน S-07 46	ลายเซ็น นายระเด่น สมะแอ นายก อบจ. ยะลา	เขียนแบบ นายระเด่น สมะแอ นายก อบจ. ยะลา	สถานที่ นายระเด่น สมะแอ นายก อบจ. ยะลา	ตรวจสอบ นายระเด่น สมะแอ นายก อบจ. ยะลา	การพิมพ์ นายระเด่น สมะแอ นายก อบจ. ยะลา	วิศวกร นายระเด่น สมะแอ นายก อบจ. ยะลา	ตรวจสอบ นายระเด่น สมะแอ นายก อบจ. ยะลา	การพิมพ์ นายระเด่น สมะแอ นายก อบจ. ยะลา	เห็นชอบ นายระเด่น สมะแอ นายก อบจ. ยะลา	อนุมัติ นายระเด่น สมะแอ นายก อบจ. ยะลา
--	---	---	----------------	--------------------------------------	--	---	--	--	---	---	--	---	--	--

เอกสารแนบท้ายสัญญาจ้างเลขที่... ๐๖๓๖/๒๕๖๗
 ลงวันที่... 18 ก.ค. 2567

แบบขยายการติดตั้งเหล็กข้างตะเข้ , การตัดกระเบื้องหลังคา NOT TO SCALE

แบบขยายติดตั้งเหล็กข้างตะเข้ด้าน

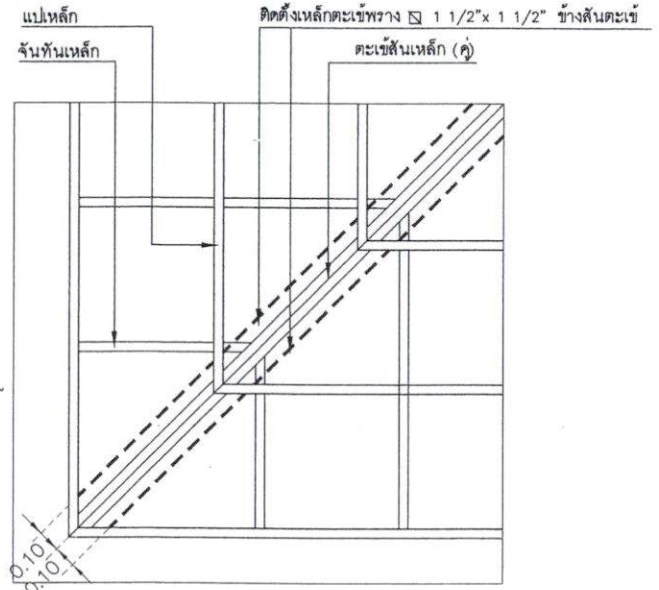

การติดตั้งเหล็กตะเข้พราง ให้ใช้เหล็ก 1 1/2" x 1 1/2" ทำการติดตั้งข้างสันตะเข้ โดยติดตั้งจากกึ่งกลางสันตะเข้ออกไปกึ่งกลางเหล็กข้างสันตะเข้ ไม่น้อยกว่าข้างละ 0.10 ม. วางเชื่อมเสมอหลังแป เพื่อรับแนบระเบื้องหลังคาที่เป็นเศษ (การติดตั้งให้เป็นไปตามมาตรฐานผู้ผลิต)

แบบขยายติดตั้งเหล็กข้างตะเข้ข้าง

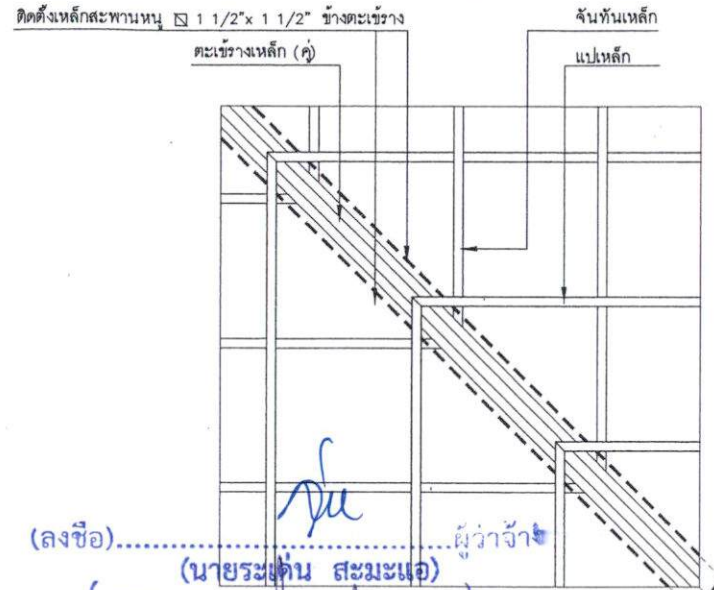

(ลงชื่อ)..... ผู้ว่าจ้าง
 (นายระเด่น สมะแอ)

รองนายกองค์การบริหารส่วนตำบล... ภูผา

(ลงชื่อ)..... นายกองคำ รัตนกิจ
 นายอำมดิน ยะสิงห์

ตัวอย่างการตัดมุมกระเบื้อง
 ที่มุมจาก ขวาไปซ้าย

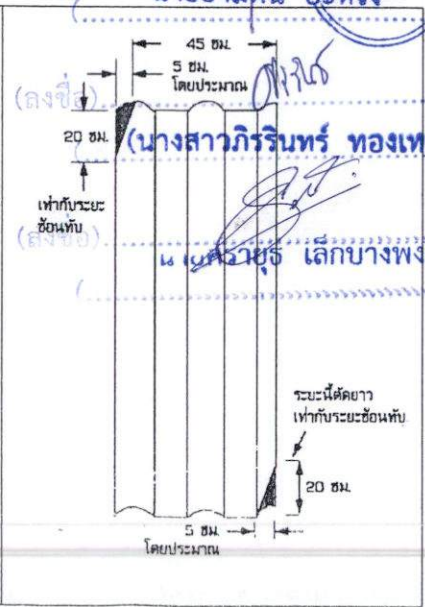
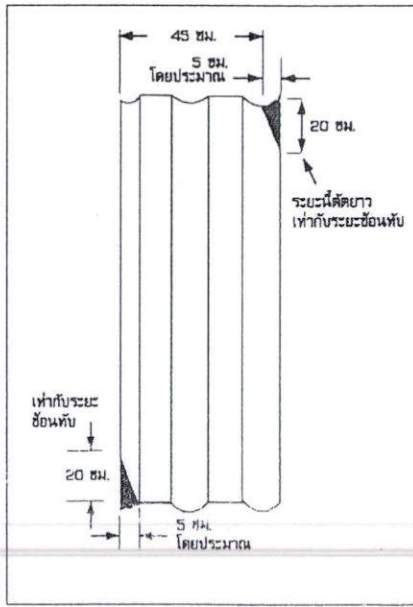

ตัวอย่างการตัดมุมกระเบื้อง
 ที่มุมจาก ซ้ายไปขวา



ฝ่ายสำรวจ ออกแบบ กองช่าง องค์การบริหารส่วนจังหวัดพะเยา	
โครงการ ก่อสร้างอาคารชนบทประตงค์ ศาล 2 ชั้น	
แบบแสดง แบบขยายการติดตั้ง กระเบื้องหลังคา	
มาตรฐาน 1:25	
วันที่	
แผ่นที่ 31	จำนวน
S - 07	46
ผู้ว่าจ้าง นายระเด่น สมะแอ นายกองค์การบริหารส่วนตำบล นายอำมดิน ยะสิงห์	
เขียนแบบ นายชัชวาลย์ ธรรมะ นายสุวิทย์ ธรรมะ นายสุวิทย์ ธรรมะ นายสุวิทย์ ธรรมะ	
สถาปนิก นายชัชวาลย์ ธรรมะ	
นายชัชวาลย์ ธรรมะ	
วิศวกร	
นายชัชวาลย์ ธรรมะ	
ตรวจ นายชัชวาลย์ ธรรมะ	
นายชัชวาลย์ ธรรมะ	
เห็นชอบ	
อนุมัติ	
นายชัชวาลย์ ธรรมะ	



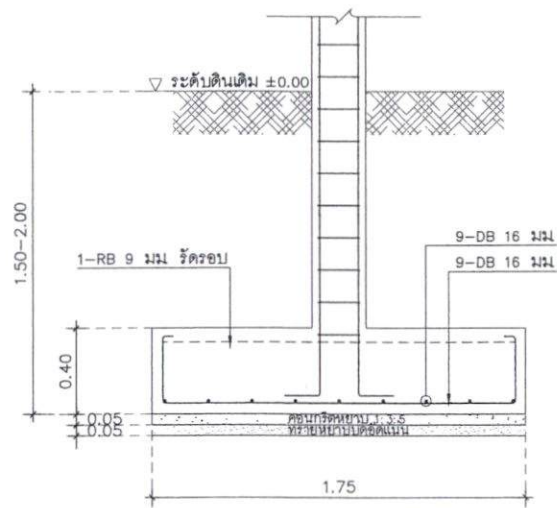
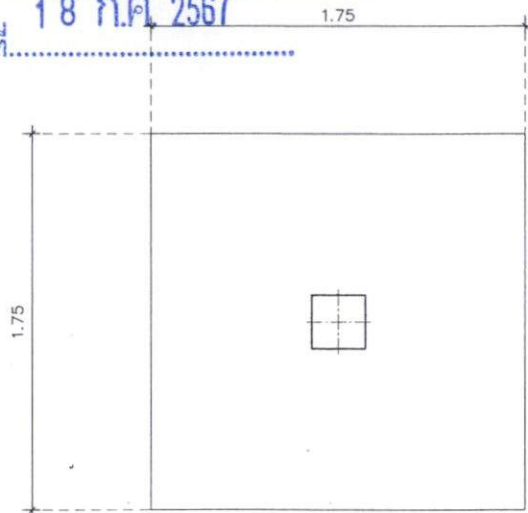

เอกสารแนบท้ายสัญญาจ้างเลขที่ ๐๐๓๑๖/๒๕๖๗
 ลงวันที่ 18 ก.ค. 2567

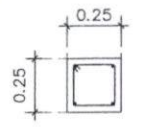
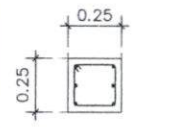
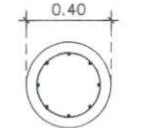
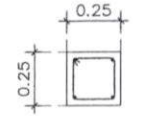
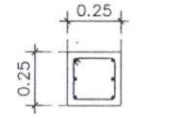
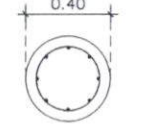
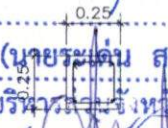

F4 (1.75x1.75)

แบบขยายเสริมเหล็กฐานราก 1 : 25

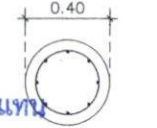
หน้าก.....๖.....

พื้นที่ชั้น 2- หลังคา	 4-DB 16 มม 1-RB 6 มม @ 0.20 ม C1 (0.25x0.25)	 6-DB 16 มม 1-RB 6 มม @ 0.20 ม C2 (0.25x0.25)	 8-DB 12 มม 1-RB 6 มม @ 0.20 ม C1a (0.40x0.40)
พื้นที่ชั้น 1-พื้นที่ชั้น 2	 4-DB 16 มม 1-RB 6 มม @ 0.20 ม C1 (0.25x0.25)	 6-DB 16 มม 1-RB 6 มม @ 0.20 ม C2 (0.25x0.25)	 8-DB 12 มม 1-RB 6 มม @ 0.20 ม C1a (0.40x0.40)
(ลงชื่อ)..... (นายสมเด็จ สมมะเข้) รองนายกองค์การบริหารส่วนจังหวัดบุรีรัมย์ (ลงชื่อ)..... นายกองคำ รวยวิเศษ (ลงชื่อ)..... นายสมานิติน อึ้งหริ่ง	 4-DB 16 มม 1-RB 6 มม @ 0.20 ม C1 (0.25x0.25)	 6-DB 16 มม 1-RB 6 มม @ 0.20 ม C2 (0.25x0.25)	 8-DB 12 มม 1-RB 6 มม @ 0.20 ม C1a (0.40x0.40)
(ลงชื่อ)..... (... (นางสาววิรินทร์ ทองเทศ)) (ลงชื่อ)..... นายศรยุทธ เต็กขางพงศ์	 4-DB 12 มม 1-RB 6 มม @ 0.20 ม CX1 (0.20x0.20) (เสาชั้นล่าง รับชานพักบันได)		 8-DB 12 มม 1-RB 6 มม @ 0.20 ม CX (เสาตั้งเหล็ก รับโครงหลังคา)

แบบขยายเสริมเหล็กเสา 1 : 25



ฝ่ายสำรวจ ออกแบบ กองช่าง
 องค์การบริหารส่วนจังหวัดบุรีรัมย์
 โครงการ
 ก่อสร้างอาคารแบบประสงค์
 ชั้น 2 ชั้น

แบบแสดง
 แบบขยายเสริมเหล็กฐานราก
 แบบขยายเสริมเหล็กเสา

มาตราส่วน 1:25

วันที่
 แผ่นที่ 33 จำนวน
 5 - 09 46

ชื่อ
 นายสมเด็จ สมมะเข้
 นายกองคำ รวยวิเศษ
 นายสมานิติน อึ้งหริ่ง

เขียนแบบ
 นายสมเด็จ สมมะเข้
 นายกองคำ รวยวิเศษ
 นายสมานิติน อึ้งหริ่ง

ตรวจ
 นายสมเด็จ สมมะเข้
 นายกองคำ รวยวิเศษ
 นายสมานิติน อึ้งหริ่ง

สถาปนิก
 นายสมเด็จ สมมะเข้

วิศวกร
 นายสมเด็จ สมมะเข้

นายสมเด็จ สมมะเข้

นายสมเด็จ สมมะเข้

นายสมเด็จ สมมะเข้

นายสมเด็จ สมมะเข้

นายสมเด็จ สมมะเข้

นายสมเด็จ สมมะเข้

นายสมเด็จ สมมะเข้

นายสมเด็จ สมมะเข้

เอกสารแนบท้ายสัญญาจ้างเลขที่ ๐๐๓๑/๒๕๖๓

ลงวันที่ 18 ก.ค. 2567

ผนวก.....๒

หน้า 27



ฝ่ายช่าง ออกแบบ กองช่าง
องค์การบริหารส่วนจังหวัดยะลา

โครงการ
ก่อสร้างอาคารแบบประสงค
คสล 2 ชั้น

แบบแสดง
แบบขยายเสริมเหล็กฐานราก
แบบขยายเสริมเหล็กคาน

มาตราส่วน 1:20

วันที่
แผ่นที่ 34 จำนวน
S - 10 46

ชื่อวง
นายสันหนะ อดิสรณ์
นายทรงจำรัส อดิสรณ์
นายชัย เพ็ญภัก
นายทรงไชยา บุญสูง

เขียนแบบ
นายสันหนะ อดิสรณ์
นายชัย เพ็ญภัก
นายทรงไชยา บุญสูง

นางสาวศุภมาส อดิสรณ์
นายสันหนะ อดิสรณ์
นายชัย เพ็ญภัก
นายทรงไชยา บุญสูง

สถาปนิก
นายทรงจำรัส อดิสรณ์

วิศวกร
นายเสกสรรค์ อดิสรณ์

นายเสกสรรค์ อดิสรณ์

นายเสกสรรค์ อดิสรณ์

นายเสกสรรค์ อดิสรณ์

นายเสกสรรค์ อดิสรณ์

นายเสกสรรค์ อดิสรณ์

นายเสกสรรค์ อดิสรณ์

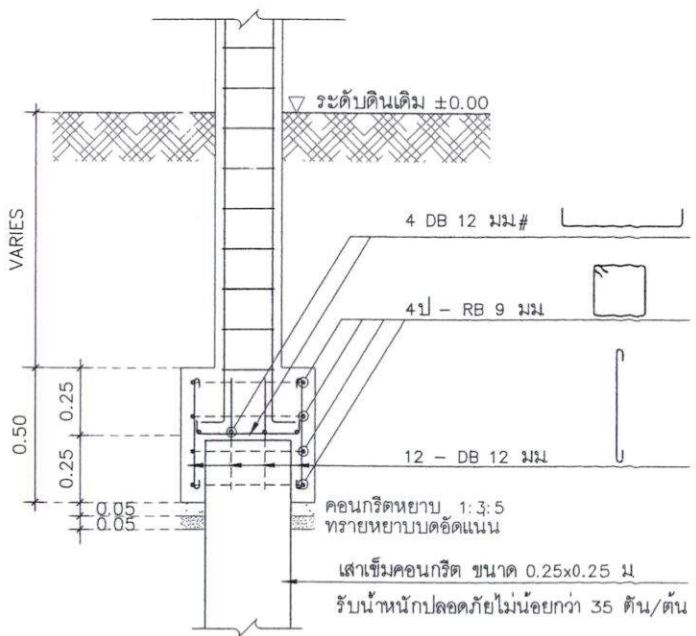
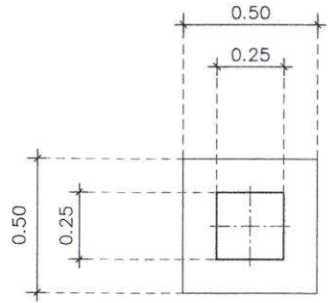

F5 (0.50x0.50)

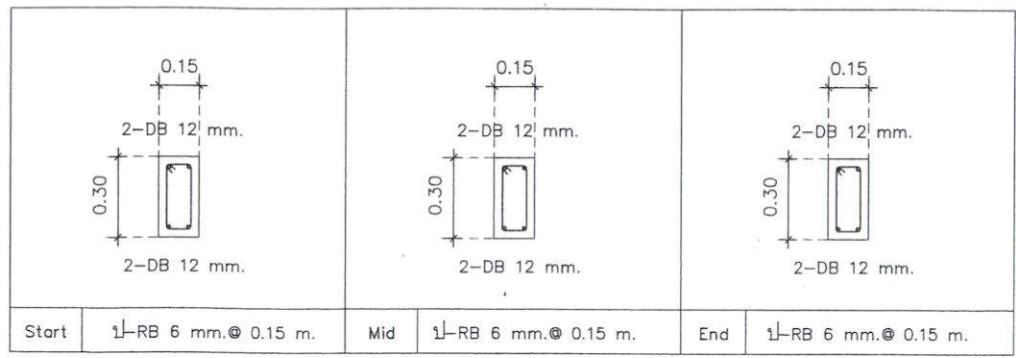

B1 (0.15x0.30)

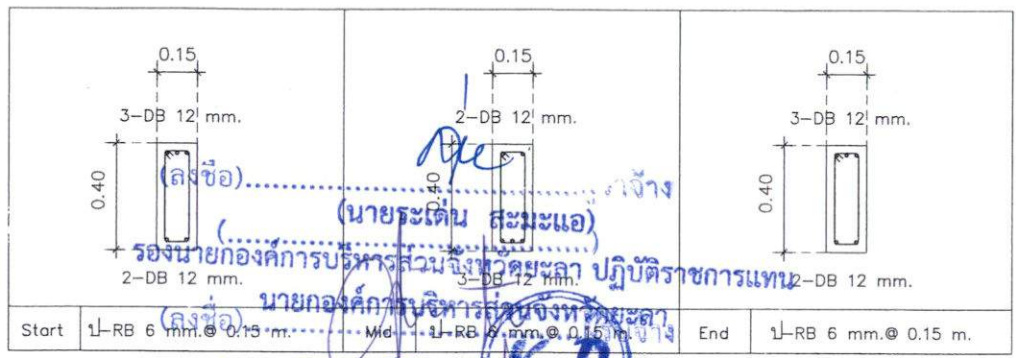

B2 (0.15x0.40)



B3 (0.20x0.40)

แบบขยายเสริมเหล็กฐานราก 1 : 20

แบบขยายเสริมเหล็กคาน 1 : 20

ลงวันที่ 18 ก.ค. 2567



ฝ่ายช่าง ออกแบบ กองช่าง
องค์การบริหารส่วนจังหวัดยะลา
โครงการ
ก่อสร้างอาคารอเนกประสงค์
ชุด 2 ชั้น

แบบแสดง
แบบขยายเสริมเหล็กคาน

มาตราส่วน 1:25
วันที่
แผ่นที่ 35 จำนวน
5 - 11 46

ชื่อ
นายชัชวาล วัฒนศิริ
นายชัชวาล วัฒนศิริ
นายชัชวาล วัฒนศิริ

เขียนแบบ
นายชัชวาล วัฒนศิริ
นายชัชวาล วัฒนศิริ
นายชัชวาล วัฒนศิริ

สถาปนิก
นายชัชวาล วัฒนศิริ

วิศวกร
นายชัชวาล วัฒนศิริ

ช่าง
นายชัชวาล วัฒนศิริ

ช่าง
นายชัชวาล วัฒนศิริ

ช่าง
นายชัชวาล วัฒนศิริ

ช่าง
นายชัชวาล วัฒนศิริ

ช่าง
นายชัชวาล วัฒนศิริ

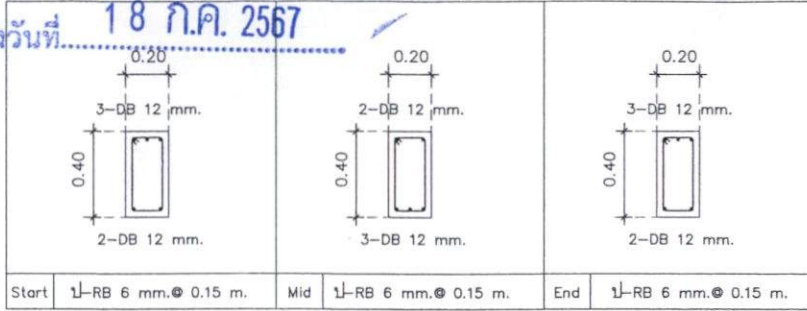

B4 (0.20x0.40)

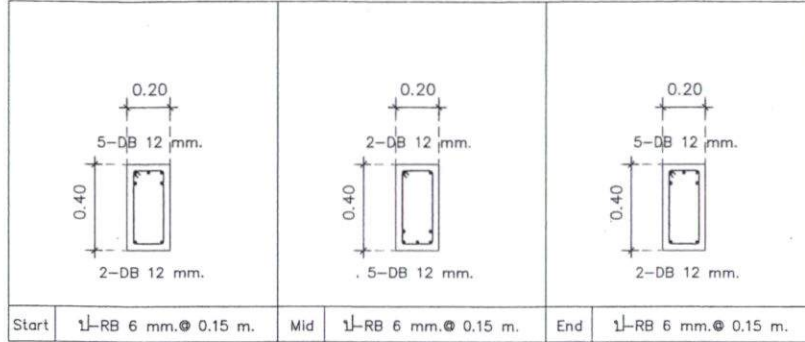

B5 (0.20x0.40)

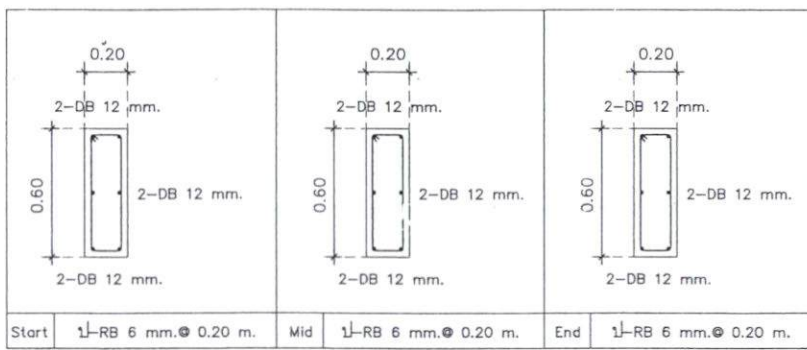

B6 (0.20x0.60)

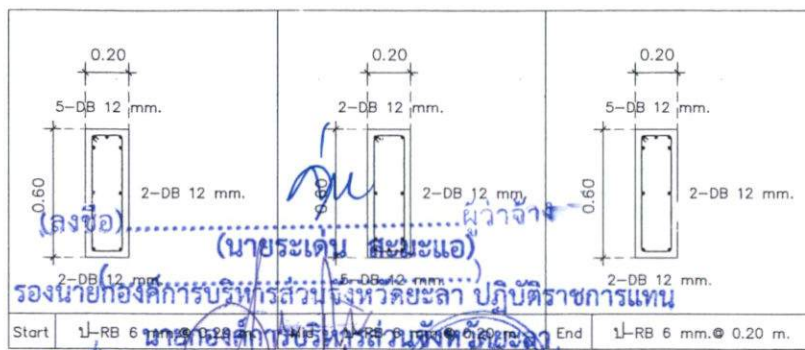

B7 (0.20x0.60)

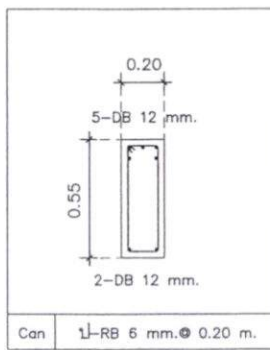

B7' (0.20x0.55)

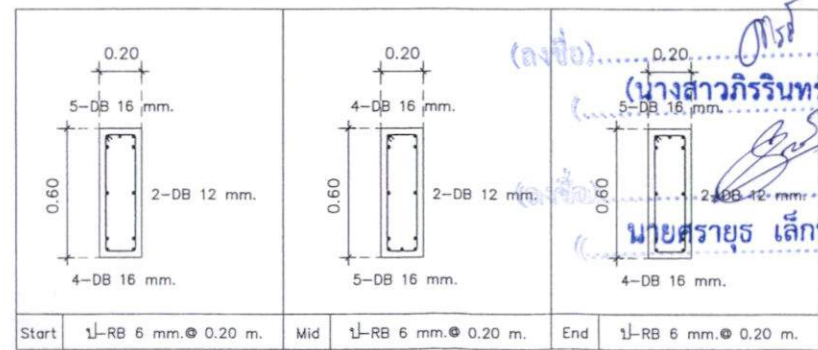

B8 (0.20x0.60)

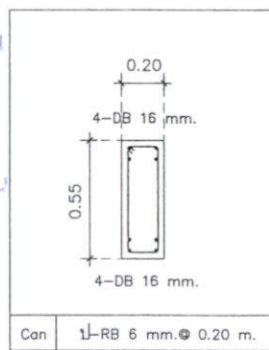

B8' (0.20x0.55)

ลงวันที่ 18 ก.ค. 2567



ฝ่ายช่าง ออกแบบ กองช่าง
องค์การบริหารส่วนจังหวัดยะลา
โครงการ
ก่อสร้างอาคารเนกประสงค์
คสล. 2 ชั้น

แบบแสดง
แบบขยายเสริมเหล็กคาน

มาตราส่วน 1:25

วันที่ 36 จำนวน

S - 12 46

ชื่อ
นายชัชวาลย์ ชัยวัฒน์
นายชัชวาลย์ ชัยวัฒน์
นายชัชวาลย์ ชัยวัฒน์

เขียนแบบ
นายชัชวาลย์ ชัยวัฒน์
นายชัชวาลย์ ชัยวัฒน์
นายชัชวาลย์ ชัยวัฒน์

สถาปนิก
นายชัชวาลย์ ชัยวัฒน์

วิศวกร
นายชัชวาลย์ ชัยวัฒน์

วิศวกร
นายชัชวาลย์ ชัยวัฒน์

นายชัชวาลย์ ชัยวัฒน์

นายชัชวาลย์ ชัยวัฒน์

นายชัชวาลย์ ชัยวัฒน์

นายชัชวาลย์ ชัยวัฒน์

นายชัชวาลย์ ชัยวัฒน์

นายชัชวาลย์ ชัยวัฒน์

นายชัชวาลย์ ชัยวัฒน์

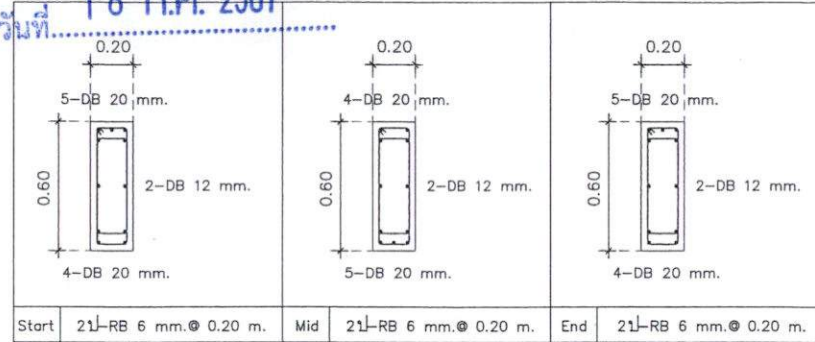

B9 (0.20x0.60)

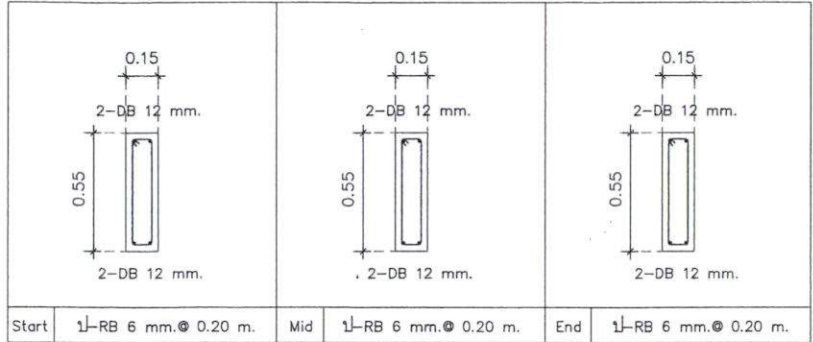

B10 (0.15x0.55)

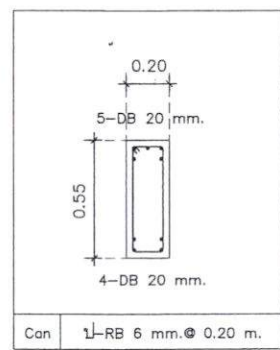

B9' (0.20x0.55)

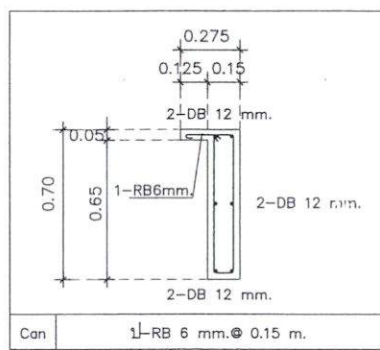

B11 (0.15x0.70)

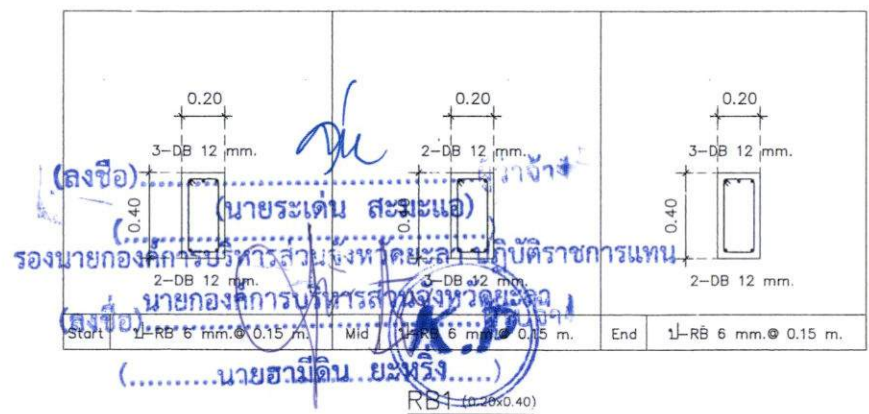

RB1 (0.20x0.40)

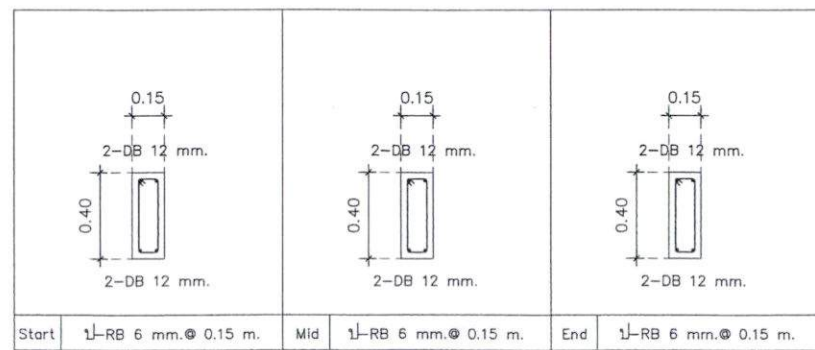

RB2 (0.15x0.40)



RB3 (0.20x0.40)

เอกสารแนบท้ายสัญญาจ้างเลขที่ ๐๐๓๑/๒๕๖๗

ลงวันที่ 18 ก.ค. 2567

ผนวก ๖



ฝ่ายสำรวจ ออกแบบ กองช่าง
องค์การบริหารส่วนจังหวัดยะลา

โครงการ
ก่อสร้างอาคารเรียนประสิทธิ์
ตลต 2 ชั้น

แบบเสด็จ
แบบขยายเสริมเหล็กถาวร

มาตราส่วน 1:30

วันที่

แผ่นที่ 37 จำนวน 5-13 46

ผู้จัดทำ
นายสุวิทย์ วัฒนชัย
นายวิชาญ วัฒนชัย

เขียนแบบ
นายวิชาญ วัฒนชัย
นายวิชาญ วัฒนชัย

นายวิชาญ วัฒนชัย
นายวิชาญ วัฒนชัย

สถาปนิก
นายวิชาญ วัฒนชัย

วิศวกร
นายวิชาญ วัฒนชัย

นายวิชาญ วัฒนชัย

นายวิชาญ วัฒนชัย

นายวิชาญ วัฒนชัย

นายวิชาญ วัฒนชัย

นายวิชาญ วัฒนชัย

นายวิชาญ วัฒนชัย

นายวิชาญ วัฒนชัย

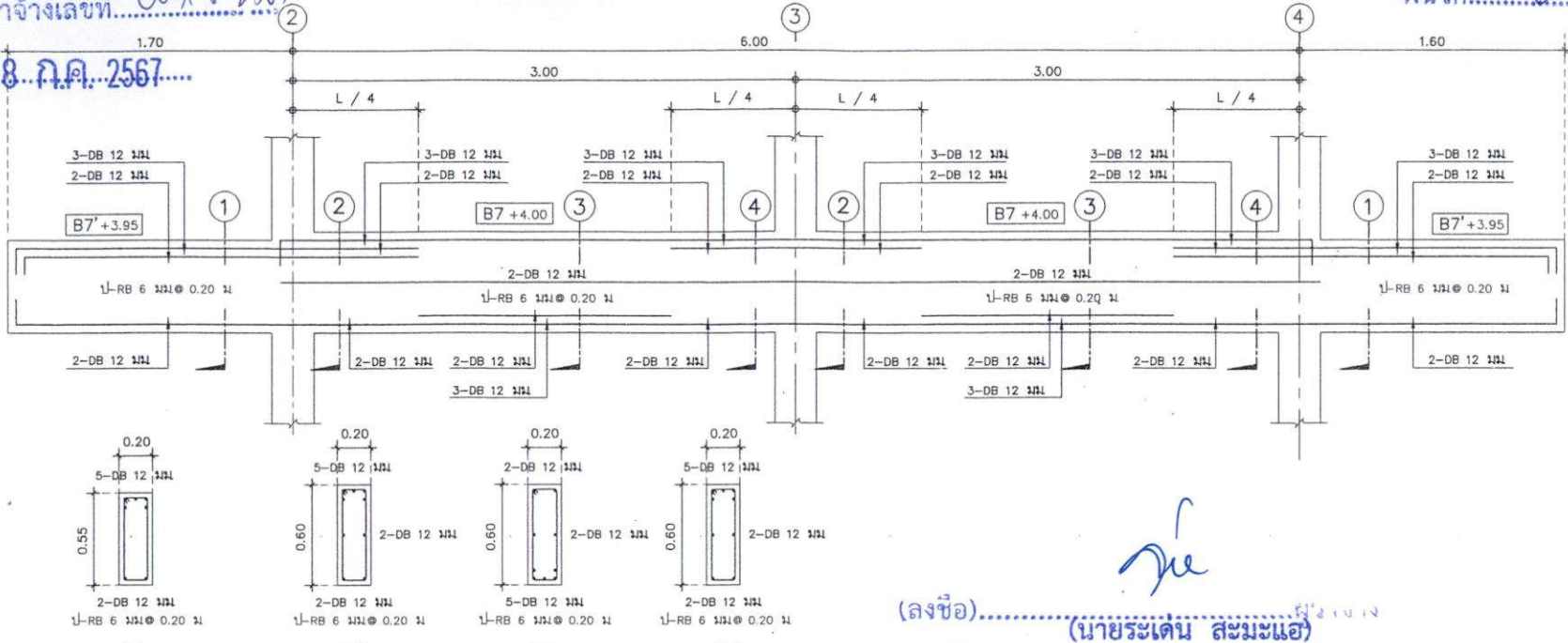

Line A

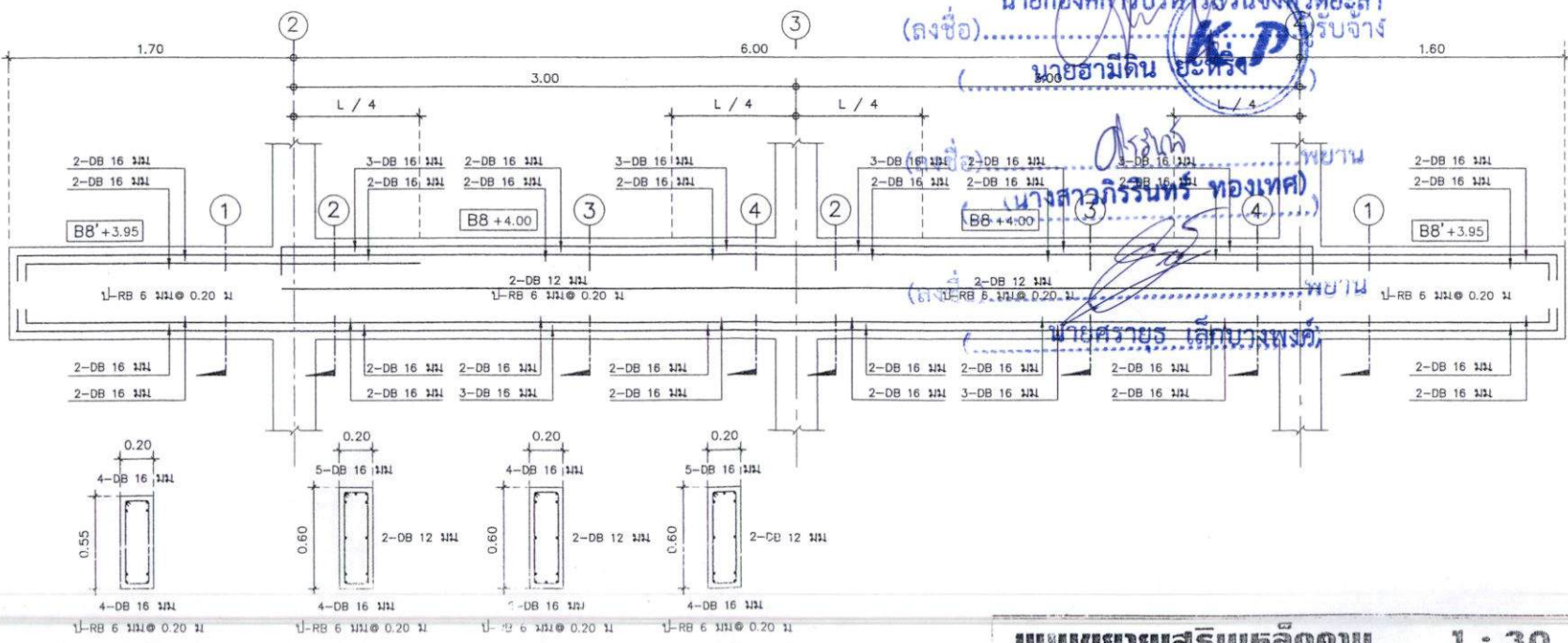

Line E

(ลงชื่อ)..... (นายระเด่น สมะแอ)
รองนายกองค์การบริหารส่วนจังหวัดยะลา ปฏิบัติราชการแทน
นายกองค์การบริหารส่วนจังหวัดยะลา
(ลงชื่อ)..... นายวิชาญ วัฒนชัย
นายวิชาญ วัฒนชัย

(ลงชื่อ)..... นางสาวกรรณิการ์ ทองเทศ
นางสาวกรรณิการ์ ทองเทศ
(ลงชื่อ)..... นายศรายุทธ เล็กบางพองต์
นายศรายุทธ เล็กบางพองต์

แบบขยายเสริมเหล็กถาวร 1:30

แบบขยายเสริมเหล็กถนน 1 : 30

ลงวันที่ 18 ก.ค. 2567

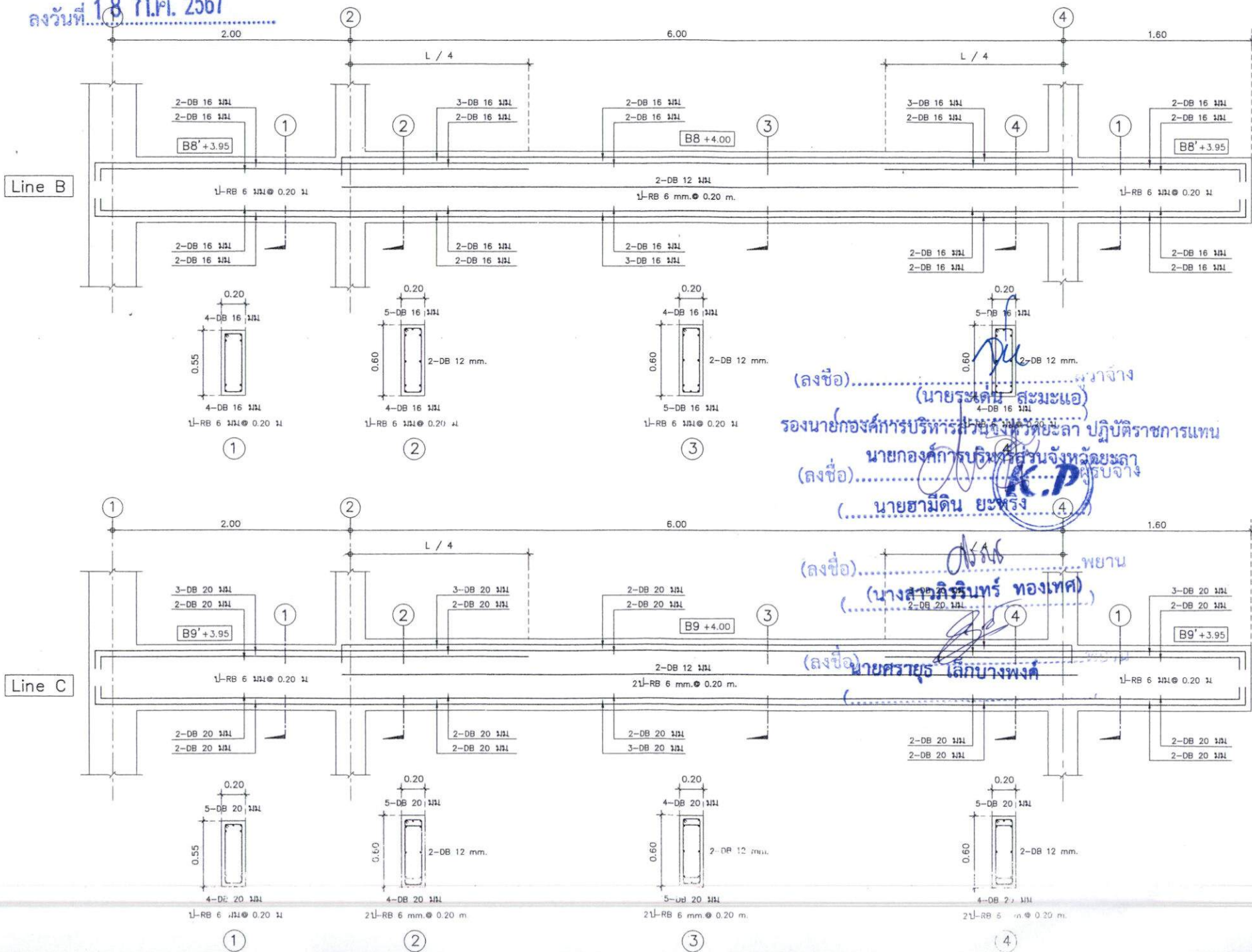

(ลงชื่อ)..... (นายระเด่น สมนะเอ) วิศวกร
 รองนายกองค์การบริหารส่วนจังหวัดยะลา ปฏิบัติราชการแทน
 นายกองค์การบริหารส่วนจังหวัดยะลา
 (ลงชื่อ)..... (นายชามัดดิน ยะหริ่ง) ผู้รับจ้าง

(ลงชื่อ)..... (นางสาวศิริจันทร์ ทองเทศ) วิศวกร
 นายศรายุทธ เล็กบางพงค์



ฝ่ายวิศวกรรม กองช่าง
 องค์การบริหารส่วนจังหวัดยะลา
 โครงการ
 ก่อสร้างอาคารแบบประสงค์
 ๓๓๓ ๒ ชั้น

แบบแปลน
 แบบขยายเสริมเหล็กถนน

มาตราส่วน 1:30

วันที่
 หน้าที่ 38 จำนวน 46
 5 - 14

ชื่อวง
 นายชามัดดิน ยะหริ่ง
 นายชามัดดิน ยะหริ่ง
 นายชามัดดิน ยะหริ่ง

ชื่อวง
 นายชามัดดิน ยะหริ่ง
 นายชามัดดิน ยะหริ่ง

ชื่อวง
 นายชามัดดิน ยะหริ่ง
 นายชามัดดิน ยะหริ่ง

ชื่อวง
 นายชามัดดิน ยะหริ่ง
 นายชามัดดิน ยะหริ่ง

ชื่อวง
 นายชามัดดิน ยะหริ่ง
 นายชามัดดิน ยะหริ่ง

ชื่อวง
 นายชามัดดิน ยะหริ่ง
 นายชามัดดิน ยะหริ่ง

ชื่อวง
 นายชามัดดิน ยะหริ่ง
 นายชามัดดิน ยะหริ่ง

ลงวันที่ 18 ก.ค. 2567

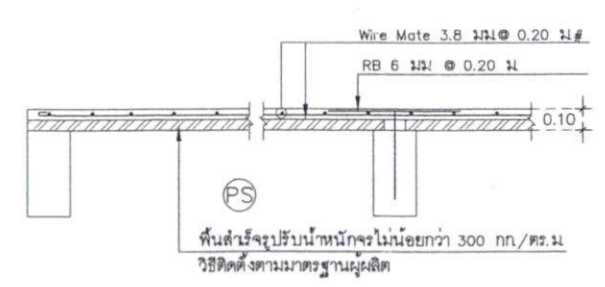
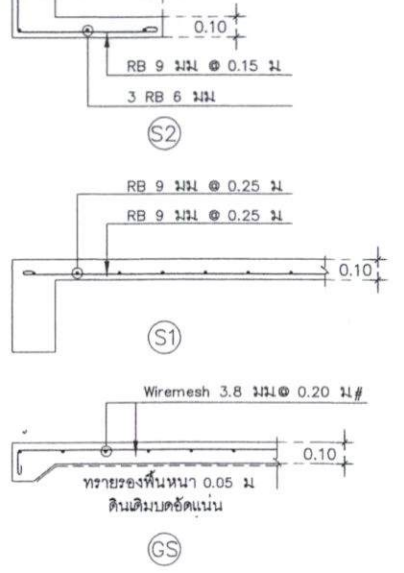

แบบขยายเสริมเหล็กพื้น 1 : 25

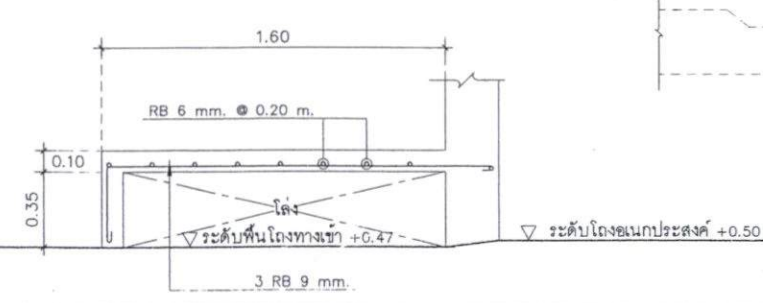

แบบขยายเสริมเหล็กคาน้ำิ่ง คสล 1 : 25

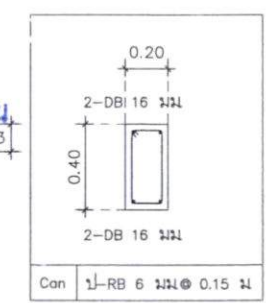
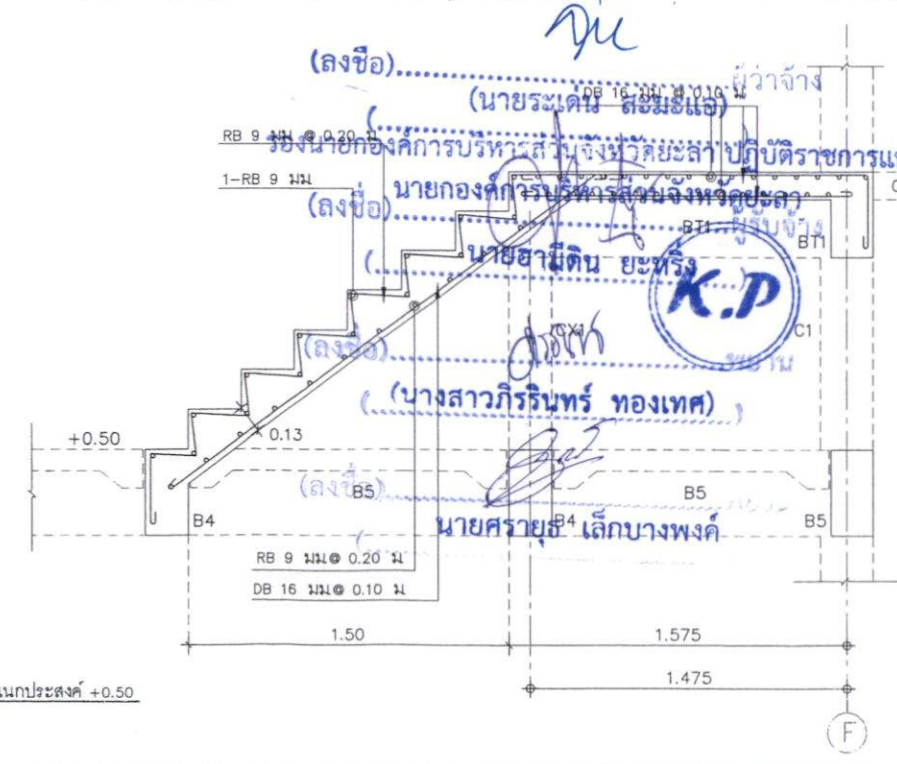
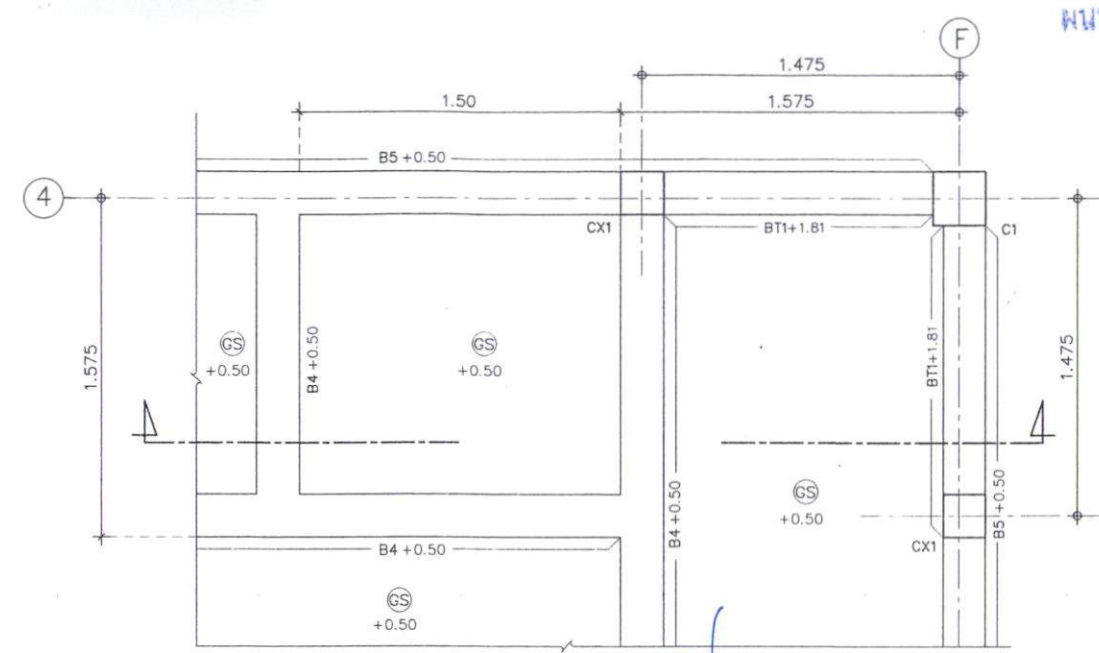

แบบขยายเสริมเหล็กคาน้ำิ่ง 1 : 25

ฝ่ายวิศวกรรม กองช่าง องค์การบริหารส่วนจังหวัดพะเยา	
โครงการ ก่อสร้างอาคารแบบระดม คสล 2 ชั้น	
แบบแสดง แบบขยายเสริมเหล็กคาน้ำิ่ง แบบขยายเสริมเหล็กบันได	
มาตราส่วน 1 : 25	
วันที่	วันที่ 30
แผ่นที่	S - 15
จำนวน	46
ชื่อ	นายชราวุธ เล็กบางพงค์ นายชราวุธ เล็กบางพงค์
เขียนแบบ	นายชราวุธ เล็กบางพงค์ นายชราวุธ เล็กบางพงค์ นายชราวุธ เล็กบางพงค์
สถาปนิก	นายชราวุธ เล็กบางพงค์
วิศวกร	นายชราวุธ เล็กบางพงค์
ตรวจสอบ	นายชราวุธ เล็กบางพงค์
เห็นชอบ	นายชราวุธ เล็กบางพงค์
อนุมัติ	นายชราวุธ เล็กบางพงค์

ลงวันที่ 18 ก.ค. 2567

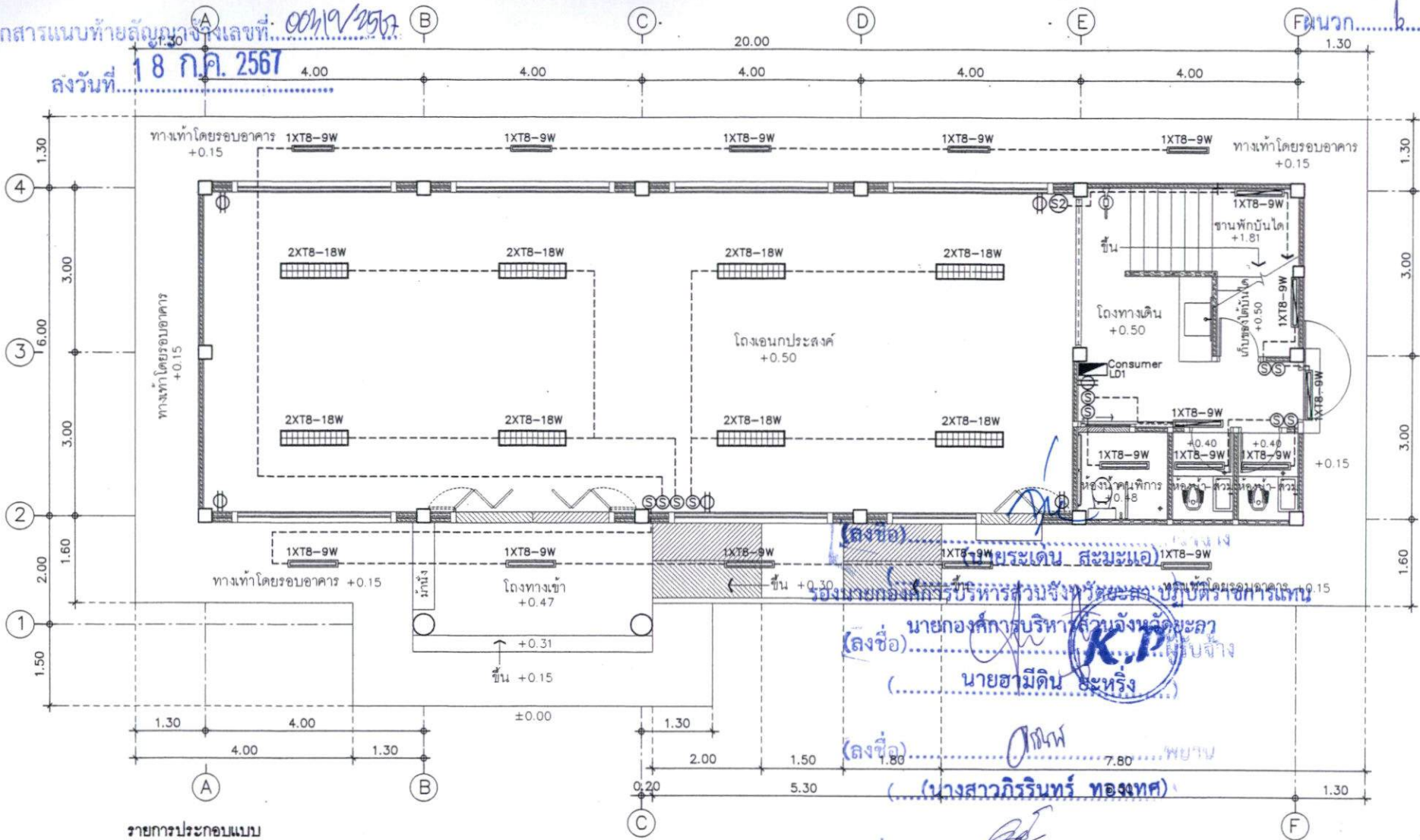

รายการประกอบแบบ

1. วงจรไฟฟ้าวงจรแสงสว่าง ขนาดสายและการติดตั้งให้เป็นไปตามมาตรฐานการไฟฟ้า
2. การเดินสายไฟ เดินท่อร้อยสาย, เดินลอยตีเก็บ และฝังบดอัดให้เป็นระเบียบเรียบร้อย สวยงาม
3. วัสดุอุปกรณ์ไฟฟ้าทุกชนิดจะต้งนำเสนอรายละเอียด หรือตัวอย่างจริง ต่อผู้ว่าจ้างเพื่อขออนุมัติ ก่อนดำเนินการติดตั้ง

***** หมายเหตุ *****

1. โคมไฟฟ้าที่ใช้ในโครงการ ให้เป็นไปตามที่กำหนด
2. วงจรเชื่อมต่อกายนอก THW 16 sp.mm.
3. สายไฟฟ้าสำหรับหลอดไฟฟ้าให้ใช้สาย THW 1.5 sp.mm. **เดินสายร้อยท่อชั้นล่าง ***ยกเว้น***** ส่วนห้องน้ำ-ส้วม และโถงบันได ช่วงสายเสาค E-F / แถวที่ 2-4
4. สายไฟฟ้าสำหรับให้ใช้สาย THW 2.5 sp.mm. + G 1.5 sp.mm. **เดินสายร้อยท่อชั้นล่าง ***ยกเว้น***** ส่วนห้องน้ำ-ส้วม และโถงบันได ช่วงสายเสาค E-F / แถวที่ 2-4 *****มีสายดิน*****
5. สายไฟฟ้าสำหรับหลอดไฟฟ้าให้ใช้สาย VAF 2x1.5 sp.mm. *****ขึ้นบน และขึ้นล่างส่วนห้องน้ำ-ส้วม และโถงบันได** ช่วงสายเสาค E-F / แถวที่ 2-4
6. สายไฟฟ้าสำหรับให้ใช้สาย VAF 2x2.5 sp.mm. + G 1.5 sp.mm. *****ขึ้นบน และขึ้นล่างส่วนห้องน้ำ-ส้วม และโถงบันได** ช่วงสายเสาค E-F / แถวที่ 2-4 *****มีสายดิน*****

(ลงชื่อ) นายระเด่น สมะระเออ

รองนายกองค์การบริหารส่วนจังหวัดยะลา ปฏิบัติราชการแทน

(ลงชื่อ) นายกองศักดิ์ บริหารกิจกิจยะลา

(ลงชื่อ) นายฮามิติน สะหริง

(ลงชื่อ) (นางสาวกิริรินทร์ ทองเทศ)

(ลงชื่อ) นายศรายุทธ เล็กบางพงค์

แปลนไฟฟ้าชั้นล่าง 1 : 75



ฝ่ายสำรวจ ออกแบบ กองช่าง องค์การบริหารส่วนจังหวัดยะลา	
โครงการ ก่อสร้างอาคารแบบประตอ ถลน 2 ชั้น	
แบบแสดง รายการประกอบแบบไฟฟ้า แปลนไฟฟ้าชั้นล่าง	
มาตรฐาน 1:75	
วันที่	
แผ่นที่ 40	จำนวน 46
ชื่อวิชา	
[Signatures]	
เขียนแบบ	
[Signatures]	
สถาปนิก	
[Signatures]	
วิศวกร	
[Signatures]	
ช่างเทคนิค	
[Signatures]	
ช่างเขียน	
[Signatures]	
อนุมัติ	
[Signatures]	
หมายเหตุ	
1. รายการที่ปรากฏในแบบให้ใช้ได้ เฉพาะในกรณีนี้	
2. หากมีการเปลี่ยนแปลงให้แจ้งใน รูปคดีต่อผู้ควบคุมงาน หากไม่แจ้งการ การทราวจึงถือว่าผู้ว่าจ้างเป็นผู้รับผิดชอบ	

เอกสารแนบท้ายสัญญาจ้างเลขที่ ๐๐๗๖๗๗

ลงวันที่ ๘ ก.พ. ๒๕๖๗

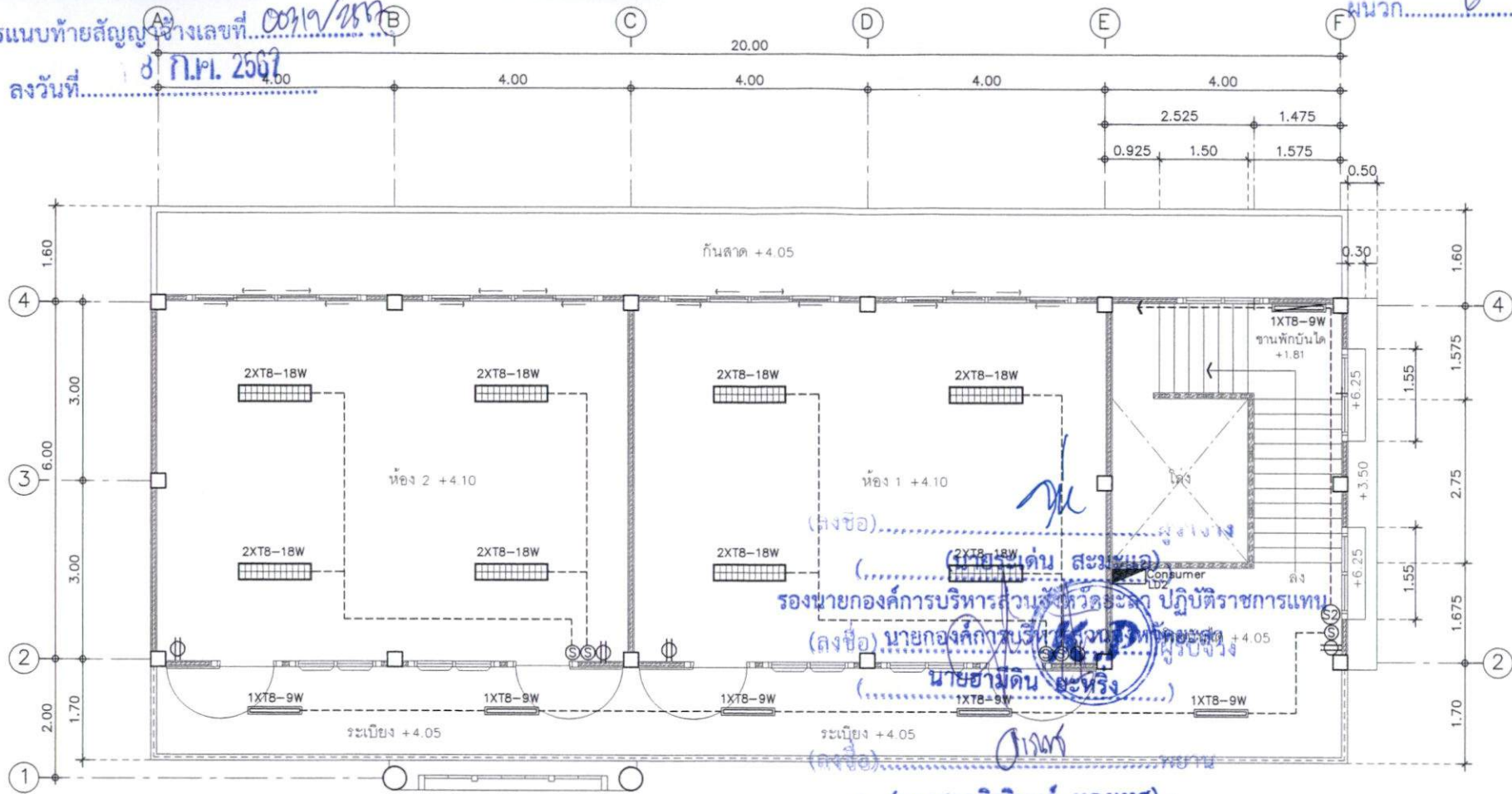

สัญลักษณ์ประกอบแบบไฟฟ้า

สัญลักษณ์	รายการ
Consumer LD	ตู้คอนซูมเมอร์เหล็ก 6 ช่อง (มาตรฐาน มอก) ติดสูงจากพื้น 1.80 ม *** จำนวน 2 ชุด *** แยกควบคุมแต่ละชั้น ชั้นล่าง 1 ชุด , ชั้นบน 1 ชุด *** MAIN 60 A ใช้สำหรับตัวรับ 32 A และใช้สำหรับคอมไฟ 16 A
⊕	เต้าเสียบ 2 ช่อง/ตลับแบบฝังในผนัง 220 V./15 A.
Ⓢ	สวิทช์ไฟฟ้า ปิด-เปิด สวิตซ์ทางเดียวแบบฝังในผนัง 220-250 V./15 A.
Ⓢ2	สวิทช์ไฟฟ้า ปิด-เปิด สวิตซ์สองทางแบบฝังในผนัง 220-250 V./15 A.
1XT8-9W	คอมไฟ LED ขาว 0.80 หลอดเดี่ยว 9 W
1XT8-9W	คอมไฟ LED ขาว 0.80 หลอดเดี่ยว 9 W ติดผนัง
2XT8-18W	คอมไฟ LED ขาว 1.20 หลอดคู่ 18 W พร้อมครอบตะแกรงสแตนเลส *** ชั้นล่าง ชนิดฝังเพดาน *** คอมไฟ LED ขาว 1.20 หลอดคู่ 18 W พร้อมครอบตะแกรงสแตนเลส *** ชั้นบน ชนิดฝังเพดาน ***

(นางสาวกัญจนากร หงษ์เทศ)

(นางสาวกัญจนากร หงษ์เทศ)

(นายยามดิน สะหรั่ง)

(นายยามดิน สะหรั่ง)

(นางสาวกัญจนากร หงษ์เทศ)

(นางสาวกัญจนากร หงษ์เทศ)

(นางสาวกัญจนากร หงษ์เทศ)

(นางสาวกัญจนากร หงษ์เทศ)

(นางสาวกัญจนากร หงษ์เทศ)

(นางสาวกัญจนากร หงษ์เทศ)

(นางสาวกัญจนากร หงษ์เทศ)

(นางสาวกัญจนากร หงษ์เทศ)



ฝ่ายศึกษา กองบริหารการศึกษาระดับจังหวัด

โครงการก่อสร้างอาคารแบบประสงค์ คลด 2 ชั้น

แบบแปลนสัญลักษณ์ประกอบแบบไฟฟ้า แปลนไฟฟ้าชั้นบน

มาตราส่วน 1:75

วันที่

แผ่นที่ 41 จำนวน

EE - 02 46

ชื่อ นายยามดิน สะหรั่ง
นายยามดิน สะหรั่ง
นายยามดิน สะหรั่ง

ชื่อ นายยามดิน สะหรั่ง
นายยามดิน สะหรั่ง
นายยามดิน สะหรั่ง

ชื่อ นายยามดิน สะหรั่ง
นายยามดิน สะหรั่ง
นายยามดิน สะหรั่ง

ชื่อ นายยามดิน สะหรั่ง
นายยามดิน สะหรั่ง
นายยามดิน สะหรั่ง

ชื่อ นายยามดิน สะหรั่ง
นายยามดิน สะหรั่ง
นายยามดิน สะหรั่ง

ชื่อ นายยามดิน สะหรั่ง
นายยามดิน สะหรั่ง
นายยามดิน สะหรั่ง

ชื่อ นายยามดิน สะหรั่ง
นายยามดิน สะหรั่ง
นายยามดิน สะหรั่ง

เอกสารแนบท้ายสัญญาจ้างเลขที่... ๐๐๓๗/๒๕๖๓
 18 ก.ค. 2567

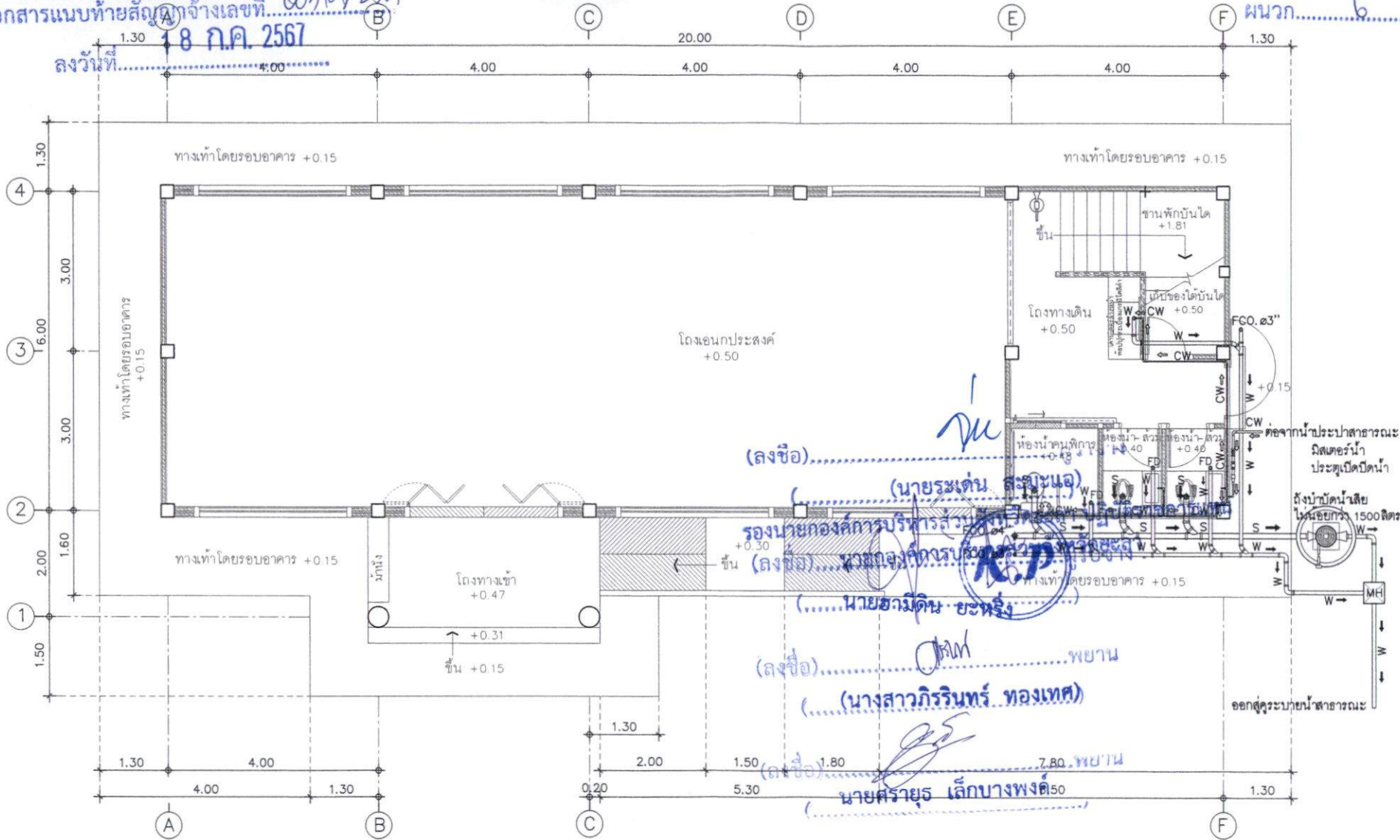

รายการประกอบแบบ

1. ระบบประปาให้ต่อจากท่อเมนภายในที่ใกล้ที่สุด และสามารถใช้งานได้ โดยมี GATE VALVE ควบคุมอยู่ภายนอกอาคารก่อนต่อเข้าภายในอาคารภายนอกอาคารก่อนต่อเข้าภายในอาคาร
2. ท่อระบายอากาศ ให้ติดตั้งเหนือหลังคาในตำแหน่งที่เหมาะสม เรียบร้อย และสวยงาม
3. ท่อสวมจะต้องต่อท่อระบายอากาศในตำแหน่งที่สามารถไล่อากาศภายในท่อออกไปได้ และจะต้องคำนึงถึงความสวยงามด้วย

*** หมายเหตุ ***

- ตำแหน่งถังบำบัดน้ำเสีย แนวท่อน้ำทิ้ง - น้ำโสโครก และแนวท่อน้ำที่สามารถปรับเปลี่ยนได้ตามความเหมาะสม

แปลนสุขาภิบาลชั้นล่าง 1 : 75



ฝ่ายศึกษา ออกแบบ กองช่าง องค์การบริหารส่วนจังหวัดชลบุรี	
โครงการ ก่อสร้างอาคารแบบประชิด ตล. 2 ชั้น	
แบบแสดง รายการประกอบแบบสุขาภิบาล แปลนสุขาภิบาลชั้นล่าง	
มาตรฐาน 1:75	
วันที่ แผ่นที่ 42	จำนวน 46
SAN - 01	
ชื่อวิชา <i>[Signature]</i> นายศรายุทธ เล็กบางพงดี่ 50 นายวิชาญ ช่างเขียน	
เขียนแบบ <i>[Signature]</i> นายวิชาญ ช่างเขียน นายวิชาญ ช่างเขียน	
สถาปนิก <i>[Signature]</i> นายวิชาญ ช่างเขียน	
วิศวกร <i>[Signature]</i> นายวิชาญ ช่างเขียน	
ตรวจ <i>[Signature]</i> นายวิชาญ ช่างเขียน	
คำนวณ <i>[Signature]</i> นายวิชาญ ช่างเขียน	
ช่างเขียน <i>[Signature]</i> นายวิชาญ ช่างเขียน	
เป็นชอบ <i>[Signature]</i>	
เปิดองค์การบริหารส่วนจังหวัดชลบุรี	
อนุมัติ <i>[Signature]</i>	
นายวิชาญ ช่างเขียน	
หมายเหตุ 1. ระบบประปา ให้ตามแบบที่ 10101 2. ท่อระบายน้ำ ให้ตามแบบที่ 10102 3. ท่อระบายน้ำ ให้ตามแบบที่ 10103	

ลงวันที่ 18 ก.ค. 2567

ประเภทการไหล	ชนิดท่อ	ขนาดท่อ			หมายเหตุ
		ท่อนเมน	ท่อนแยก	ท่อต่อเข้าสุขภัณฑ์	
ท่อประปา CW	PVC.class 8.5	๑ 1 1/2"	๑ 1"	๑ 1/2"	
ท่อระบายน้ำทิ้ง MW	ซีเมนต์ใยหิน	๑ 4"	-	-	
ท่อน้ำทิ้ง W	PVC.class 8.5	๑ 3"	๑ 2"	๑ 2"	
ท่อส้วม S	PVC.class 8.5	๑ 4"	๑ 4"	๑ 4"	
ท่อโถปัสสาวะ S	PVC.class 8.5	๑ 2"	๑ 2"	๑ 2"	
ท่อระบายอากาศ V	PVC.class 8.5	๑ 1"	๑ 1"	๑ 1"	
ท่อน้ำฝน RD	PVC.class 8.5	๑ 3"	๑ 2"	-	
ท่อน้ำฝน RL	PVC.class 8.5	๑ 3"	๑ 2"	-	

สัญลักษณ์ประกอบ			
	ท่อโศโครก (MSเมนท่อโศโครก)		ข้องอสามทาง
	ท่อระบายน้ำทิ้ง (MWเมนท่อน้ำทิ้ง)		ก๊อกรน้ำ
	ท่อน้ำดี (MCเมนท่อน้ำดี)		FLOOR CLEAN OUT
	ท่ออากาศ		CLEAN OUT
	ข้อต่อเข้าสุขภัณฑ์		ประตูน้ำ
	ข้อลด		บ่อพักขนาด .060X.060
	ข้องอสามตา วาย		รูระบายน้ำทิ้งพร้อมที่ดักกลิ่น
	ข้องอ 90		รูระบายน้ำทิ้งทางหลังคา
	ข้องอ 45		มาตรวัดน้ำ

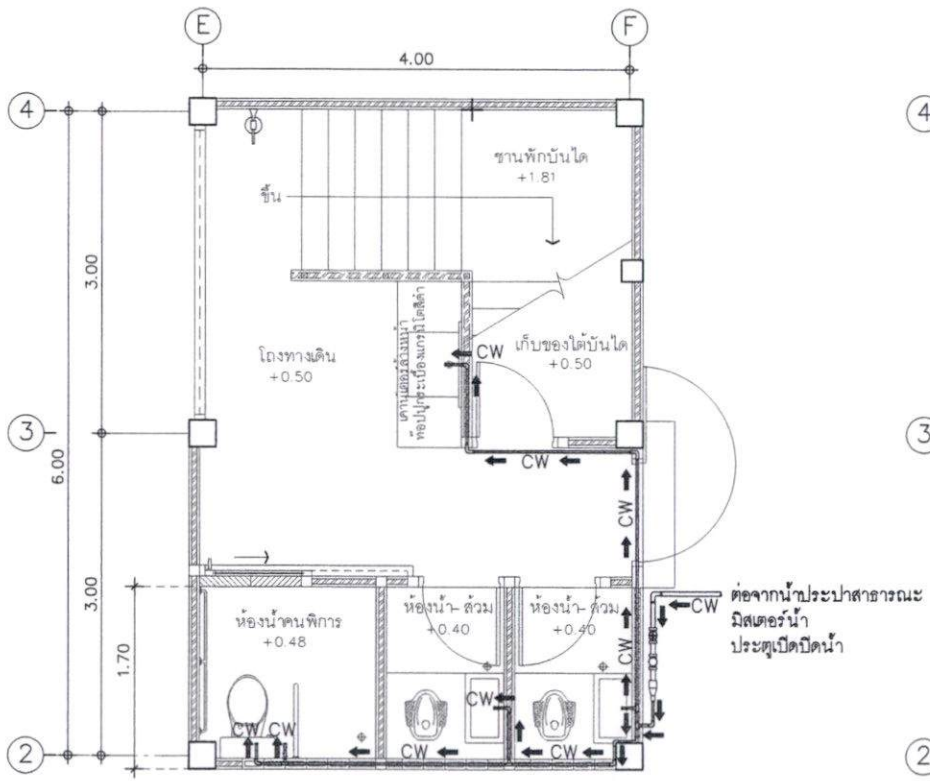

แบบขยายการเดินทางท่อน้ำดี 1 : 50

*** หมายเหตุ ***
- ตำแหน่งถังบำบัดน้ำเสีย แนวท่อน้ำโศโครก - น้ำทิ้ง และแนวท่อน้ำดี สามารถปรับเปลี่ยนได้ตามความเหมาะสม

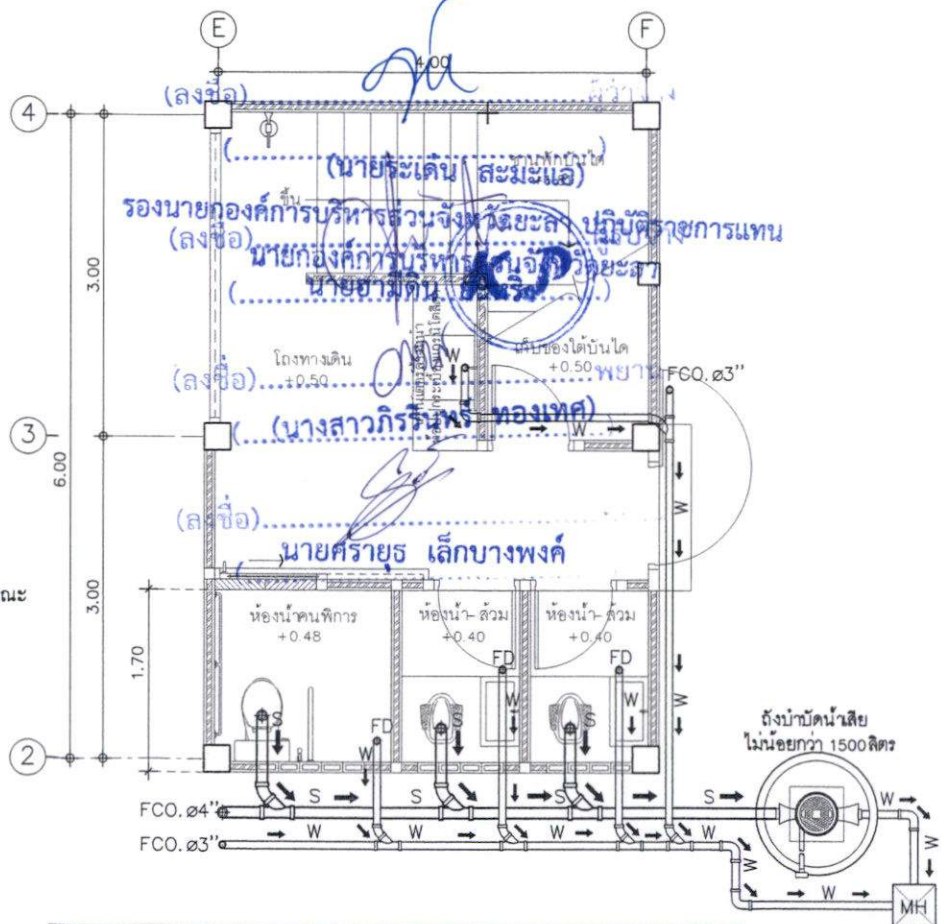

แบบขยายเดินท่อโศโครก-ท่อน้ำทิ้ง 1 : 50

ออกสู่รูระบายน้ำสาธารณะ



ฝ่ายสำรวจ ออกแบบ กองช่าง
องค์การบริหารส่วนจังหวัดยะลา
โครงการ
ก่อสร้างอาคารอเนกประสงค์
คสล 2 ชั้น

แบบแปลน
แบบขยายเดินท่อน้ำดี
ท่อน้ำทิ้ง - ท่อโศโครก
สัญลักษณ์ประกอบแบบ

มาตรฐาน 1:50
วันที่
แผ่นที่ 43 จำนวน
SAN - 02 46

ผู้จัดทำ
นายวิชาญ วัฒนศิริ
นายวิชาญ วัฒนศิริ
นายวิชาญ วัฒนศิริ

เขียนแบบ
นายวิชาญ วัฒนศิริ
นายวิชาญ วัฒนศิริ
นายวิชาญ วัฒนศิริ

สถาปนิก
นายวิชาญ วัฒนศิริ
นายวิชาญ วัฒนศิริ

วิศวกร
นายวิชาญ วัฒนศิริ
นายวิชาญ วัฒนศิริ

ช่างเทคนิค
นายวิชาญ วัฒนศิริ
นายวิชาญ วัฒนศิริ

เห็นชอบ
นายวิชาญ วัฒนศิริ
นายวิชาญ วัฒนศิริ

อนุมัติ
นายวิชาญ วัฒนศิริ
นายวิชาญ วัฒนศิริ

หมายเหตุ
- ระยะเวลา 3 ปี นับจากวันที่ออก
- ระยะเวลา 3 ปี นับจากวันที่ออก
- ระยะเวลา 3 ปี นับจากวันที่ออก

แบบขยายถังบำบัดน้ำเสีย

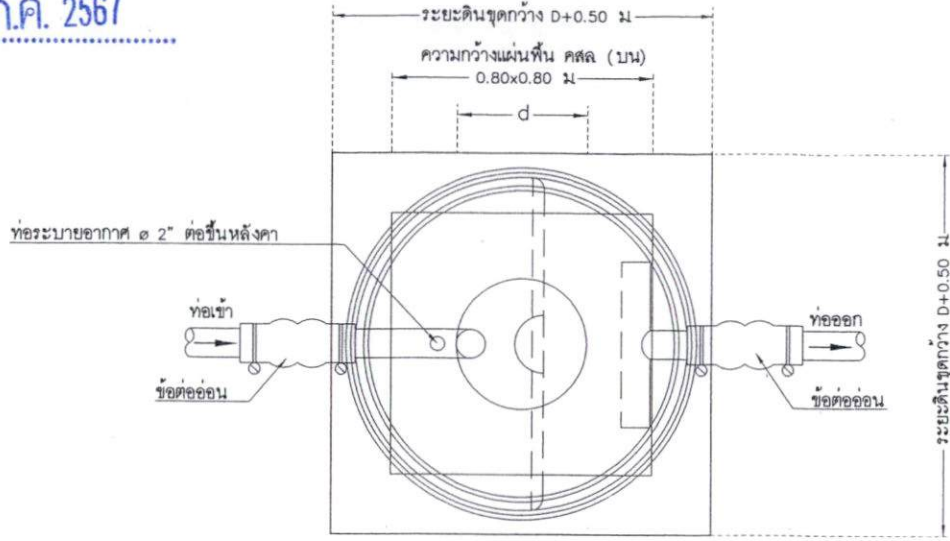

รูปแปลน

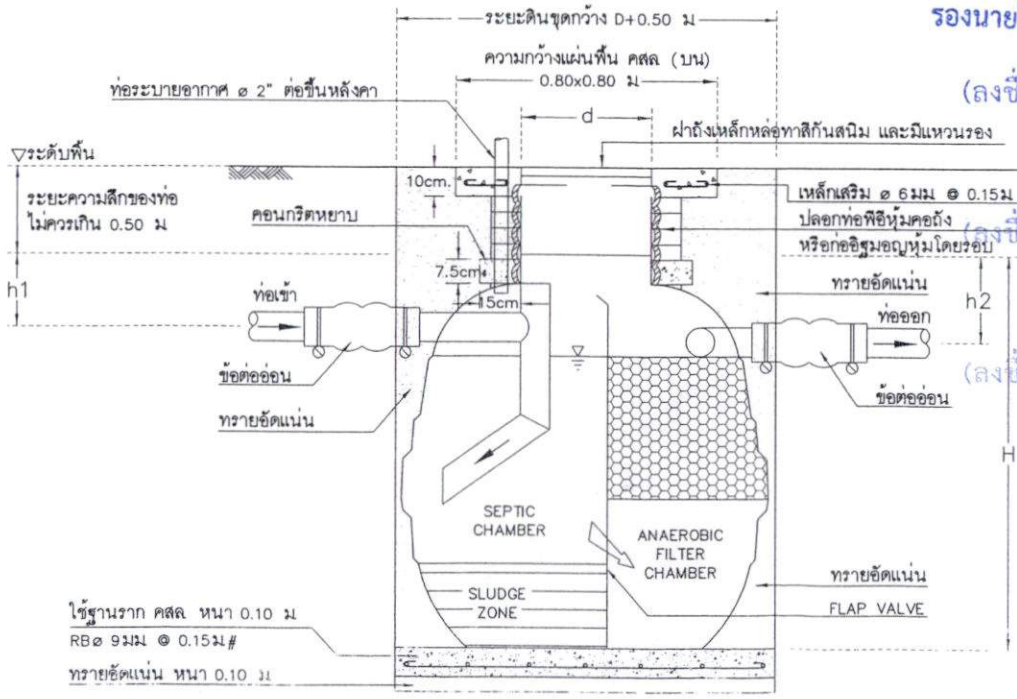

รูปตัดตั้ง

*** หมายเหตุ ***

1. ถังบำบัดน้ำเสีย ขนาดไม่น้อยกว่า 1500 ลิตร ติดตั้งตามมาตรฐานของผลิต
2. ก่อนดำเนินงานติดตั้งจะต่อนำเสนอรายละเอียดต่อผู้ว่าจ้างเพื่อขออนุมัติ

(ลงชื่อ).....ผู้ว่าจ้าง
(นายระเด่น สมะแฉ่)
รองนายกองค์การบริหารส่วนจังหวัดยะลา ปฏิบัติราชการแทน
นายกองค์การบริหารส่วนจังหวัดยะลา
(ลงชื่อ).....นางสาวกฤษณา
นางสาวกฤษณา ยี่รัมย์
(นางสาวกฤษณา ยี่รัมย์)
(นางสาวกฤษณา ยี่รัมย์)
นายศรายุทธ เล็กบางพงค์



ฝ่ายสำรวจ ออกแบบ กองช่าง อาคารบริหารส่วนจังหวัดยะลา	
โครงการ ก่อสร้างอาคารแบบประตงค์ คสล 2 ชั้น	
แบบแสดง แบบขยาย ถังบำบัดน้ำเสียสำเร็จรูป	
มาตราส่วน	
วันที่	
แผ่นที่ 44	จำนวน
SAN - 03	46
สำรวจ	
นายธีรศักดิ์ นพคุณ นายราชภัฏ ราชานุงาน	
นายธีรศักดิ์ นพคุณ นายราชภัฏ ราชานุงาน	
เขียนแบบ	
นายธีรศักดิ์ นพคุณ นายราชภัฏ ราชานุงาน บริหารงานในตำแหน่งนายช่างเขียนแบบอาคารโย	
นางสาวกฤษณา ยี่รัมย์ นายธีรศักดิ์ นพคุณ นายราชภัฏ ราชานุงาน	
สถาปนิก	
นายธีรศักดิ์ นพคุณ นายราชภัฏ ราชานุงาน	
วิศวกร	
นายศรายุทธ เล็กบางพงค์ วิศวกร	
นายสมเกียรติ แสนพงษ์ วัฒนวัฒน์ วิศวกร	
พิจารณา	
นายธีรศักดิ์ นพคุณ ๒๕ ๖๒๒๖	
เห็นชอบ	
ผู้บังคับการโครงการ	
อนุมัติ	
หมายเหตุ	

ลงวันที่ 18 ก.ค. 2567

 <h2 style="text-align: center;">องค์การบริหารส่วนจังหวัดยะลา</h2> <p style="text-align: center;">ถนนวงเวียน 2 อำเภอเมืองยะลา จังหวัดยะลา โทร. 073-203610 ต่อ 110</p>	
โครงการ
ปริมาณงาน
ผู้รับจ้าง	ที่อยู่..... โทร..... ผู้ควบคุมงานผู้รับจ้าง..... โทร.....
วันเริ่มต้นสัญญา	วันสิ้นสุดสัญญา..... ระยะเวลาก่อสร้าง..... วัน
วงเงินงบประมาณ	บาท - คณะกรรมการตรวจการจ้าง 1..... ประชาน โทร.....
ราคากลางค่าก่อสร้าง	บาท - 2..... กรรมการ โทร.....
วงเงินตามสัญญาจ้าง	บาท - 3..... กรรมการ โทร.....
ผู้ควบคุมงานผู้รับจ้าง	1..... โทร..... 4..... กรรมการ โทร.....
	2..... โทร..... 5..... กรรมการ โทร.....
" ก่อสร้างด้วยเงินภาษีอากรของประชาชน "	

รายละเอียดป้าย

1. มิติเป็นเมตร นอกจากระบุเป็นอย่างอื่น
2. แผ่นป้ายทำจากแผ่นไม้อัด ความหนาไม่น้อยกว่า 4 มม พื้นป้ายสีน้ำเงิน
3. แผ่นไวต์ติดทับแผ่นป้ายใช้อัดตัวอักษร เส้นขอบสีขาว และตราสัญลักษณ์องค์กรฯ
4. เสาไม้ขนาด 1 1/2"x3" หรือเสาท่อเหล็กดำขนาด ๒" 2" โครงคร่าไม้ 1"x2"
5. ตัวป้ายติดตั้งสูงจากพื้นดินไม่น้อยกว่า 1.50 - 2.00 ม

รายละเอียดด้านหน้าป้ายประชาสัมพันธ์โครงการ

NOT TO SCALE

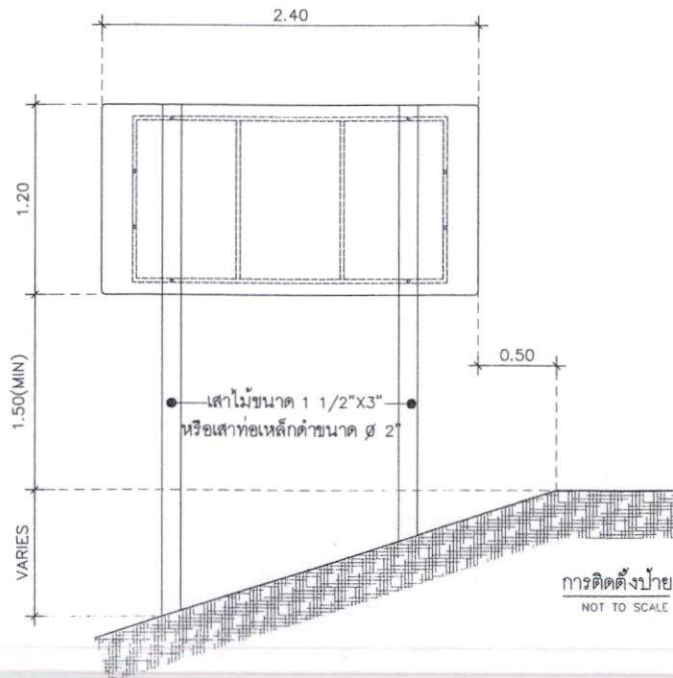

(ลงชื่อ).....ผู้ว่าจ้าง
(นายระเด็น สมะแอ)

รองนายกองค์การบริหารส่วนจังหวัดยะลา ปฏิบัติราชการแทน

(ลงชื่อ) นายกองคำ พินทร ส่วนจังหวัดยะลา

(นางสาวกฤษิรินทร์ ทองเทพี)

(นางสาวกฤษิรินทร์ ทองเทพี)

(ลงชื่อ) นายศรายุทธ เล็กนางพงค์

รายละเอียดด้านหลังป้าย

NOT TO SCALE



ฝ่ายช่าง ออกแบบ กองช่าง
องค์การบริหารส่วนจังหวัดยะลา

โครงการ
ก่อสร้างอาคารเรียนประสม
ศิลป์ 2 ชั้น

แบบแสดง
ป้ายประชาสัมพันธ์โครงการ

มาตราส่วน 1:10

วันที่

วันที่ 45 จำนวน

OT - 01 46

ชื่อ

นายชัชวาลย์...

เขียนแบบ

นายชัชวาลย์ เขียนแบบ

นายชัชวาลย์ เขียนแบบ

นายชัชวาลย์ เขียนแบบ

สถาปนิก

นายชัชวาลย์ สถาปนิก

วิศวกร

นายชัชวาลย์ วิศวกร

วิศวกร

นายชัชวาลย์ วิศวกร

พิจารณา

นายชัชวาลย์ วิศวกร

เห็นชอบ

นายชัชวาลย์ วิศวกร

อนุมัติ

ลงวันที่ 18 ก.ค. 2567

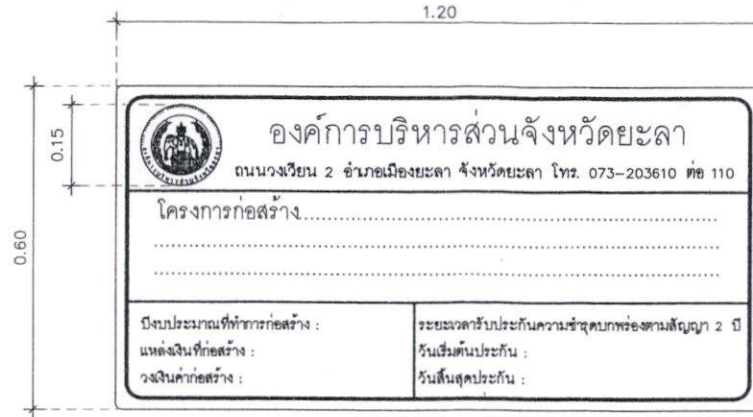

- พื้นป้ายสีเขียว
- ตราองค์การฯ สีขาวพื้นสีเขียว
- ตัวอักษรและตัวเลขสีขาว
- กรอบป้ายสีขาว หนา 0.03 ม.

หมายเหตุ

1. มิติเป็นเมตร นอกจากระบุเป็นอย่างอื่น
2. แผ่นป้ายทำจากแผ่นเหล็กอบสังกะสี ความหนาไม่น้อยกว่า 2 มม. มีคุณสมบัติตาม มอก
3. พื้นป้ายใช้สีหรือสติ๊กเกอร์ เครื่องหมาย สัญลักษณ์ ตัวเลข และเส้นขอบป้าย เป็นสีหรือสติ๊กเกอร์สะท้อนแสง สำหรับด้านหลัง แผ่นป้ายทาสีรองพื้นจับเหล็ก แล้วพ่นสีเทาแห้งเร็วอีก 1 ชั้น
4. เสาป้ายเหล็กกล่อง ๓" x 3" เสาป้ายทาสีขาว ที่ระยะสูง 25 ซม. จาก (ตั้งพื้น) ฝังลึกลงไป 1.50 (MIN) เมตร การทาสีให้ทาสีรองพื้น 1 ชั้น แล้วทาสีน้ำมันสำหรับเสาเหล็ก ทับหน้า 2 ชั้น

รายละเอียดด้านหน้าป้าย
NOT TO SCALE

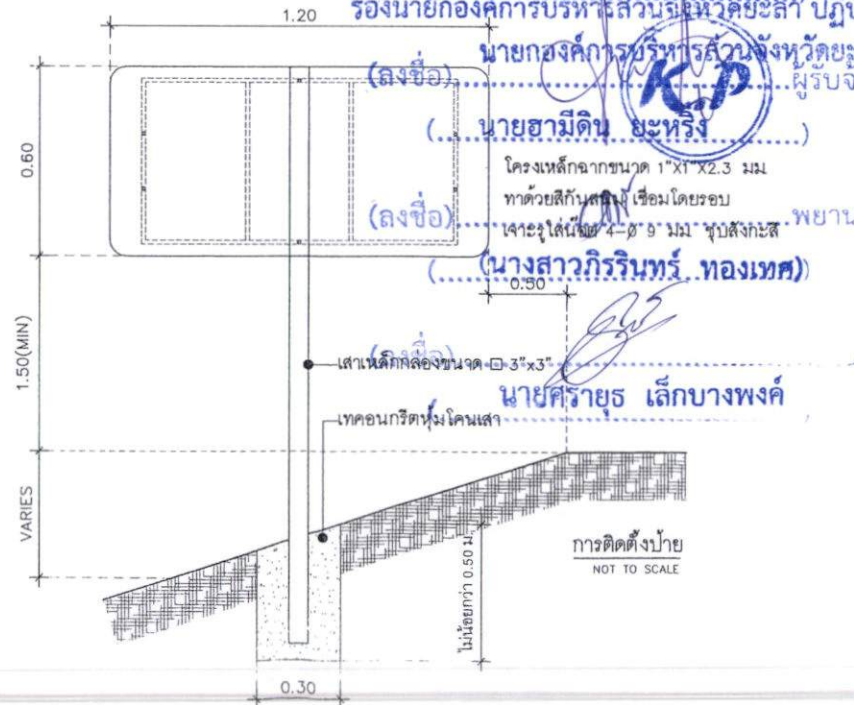

รองนายกองค์การบริหารส่วนจังหวัดยะลา ปฏิบัติราชการแทน

นายกองค์การบริหารส่วนจังหวัดยะลา ผู้รับจ้าง

นายฮามิดิน ยะห์ริง

โครงการก่อสร้าง ขนาด 1" x 1" x 2.3 มม.

ทาสีด้วยสีกันสนิม เชื่อมโดยรอบ

เจาะรูได้ขนาด 4-๘ มม. ทุบสังกะสี

นางสาวกิริรินทร์ ทองเทศ

นายศรัยยู เล็กบางพงค์

การติดตั้งป้าย
NOT TO SCALE



ฝ่ายสำรวจ ออกแบบ กองช่าง
องค์การบริหารส่วนจังหวัดยะลา

โครงการ
ก่อสร้างอาคารแบบประสมค์
ศาล 2 ชั้น

แบบแสดง
ป้ายโครงการ

มาตราส่วน 1:10

วันที่		
แผ่นที่ 46	จำนวน	
OT-02		46

ผู้ควบคุม
นายสุวิทย์ คุ้มวงศ์
นายสุวิทย์ คุ้มวงศ์

เขียนแบบ
นายสุวิทย์ คุ้มวงศ์
นายสุวิทย์ คุ้มวงศ์

นายสุวิทย์ คุ้มวงศ์
นายสุวิทย์ คุ้มวงศ์

สถาปนิก
นายสุวิทย์ คุ้มวงศ์

วิศวกร
นายสุวิทย์ คุ้มวงศ์

นายสุวิทย์ คุ้มวงศ์

นายสุวิทย์ คุ้มวงศ์

นายสุวิทย์ คุ้มวงศ์

นายสุวิทย์ คุ้มวงศ์

นายสุวิทย์ คุ้มวงศ์

นายสุวิทย์ คุ้มวงศ์

นายสุวิทย์ คุ้มวงศ์

เงื่อนไขรายละเอียดการใช้วัสดุในงานก่อสร้าง

๑. ผู้รับจ้างจะต้องใช้วัสดุประเภทวัสดุหรือครุภัณฑ์ที่จะใช้ในงานก่อสร้างเป็นวัสดุที่ผลิตภายในประเทศ โดยต้องใช้ไม่น้อยกว่าร้อยละ ๖๐ ของมูลค่าวัสดุที่จะใช้ในงานก่อสร้างทั้งหมดตามสัญญา และจะต้องแจ้งคณะกรรมการตรวจรับพัสดุทราบภายใน ๖๐ วัน นับถัดจากวันที่ ที่ได้ลงนามในสัญญา ตามแบบตารางการจัดทำแผนการใช้วัสดุที่ผลิตภายในประเทศแนบท้ายนี้

๒. ผู้รับจ้างต้องใช้เหล็กที่ผลิตในประเทศ โดยต้องใช้ไม่น้อยกว่าร้อยละ ๙๐ ของมูลค่าวัสดุที่จะใช้ในงานก่อสร้างทั้งหมดตามสัญญา และจะต้องแจ้งคณะกรรมการตรวจรับพัสดุทราบภายใน ๖๐ วัน นับถัดจากวันที่ ที่ได้ลงนามในสัญญา ตามแบบตารางการจัดทำแผนการใช้เหล็กที่ผลิตภายในประเทศแนบท้ายนี้

๓. ในกรณีที่ เป็นวัสดุที่ผลิตภายในประเทศที่ได้รับการรับรองจากสภาอุตสาหกรรมแห่งประเทศไทย ผู้รับจ้างต้องแสดงหลักฐานรายการพัสดุที่ได้รับรองและออกเครื่องหมายสินค้าที่ผลิตในประเทศไทย (Made in Thailand) จากสภาอุตสาหกรรม

๔. กรณีที่เป็นวัสดุที่ไม่ใช่รายการพัสดุดังข้อ ๓ และเป็นสินค้าที่มีการบรรจุภัณฑ์หรือมีที่บ่อนก่อนที่ผู้รับจ้างจะดำเนินงานก่อสร้างต้องแจ้งให้คณะกรรมการตรวจรับพัสดุทราบ เพื่อทำการตรวจสอบคุณภาพที่ติดบนบรรจุภัณฑ์สินค้าว่ามีการผลิตภายในประเทศหรือไม่ (ลงชื่อ)..... ผู้ว่าจ้าง

๕. คณะกรรมการตรวจรับพัสดุสามารถขอตรวจสอบเอกสารใด ๆ เพิ่มเติมได้ในกรณีที่มีข้อสงสัยเรื่องการใช้วัสดุภายในประเทศ และในกรณีที่ผู้รับจ้างมิได้ใช้วัสดุที่ผลิตภายในประเทศตามรายละเอียดที่แจ้งไว้ในแบบการจัดทำแผนการใช้วัสดุที่ผลิตภายในประเทศและตามแบบตารางการจัดทำแผนการใช้เหล็กที่ผลิตภายในประเทศ หากสัดส่วนร้อยละยังอยู่ในหลักเกณฑ์ตามข้อ ๑ และข้อ ๒ คณะกรรมการตรวจรับพัสดุมิได้พิจารณาว่าวัสดุที่จะรับพัสดุที่ใช้ในการก่อสร้างหรือไม่รับพัสดุที่ใช้ในการก่อสร้างดังกล่าวหรือไม่ก็ได้ โดยผู้รับจ้างต้องดำเนินการตามคำวินิจฉัยของคณะกรรมการตรวจรับพัสดุและเปลี่ยนแปลงพัสดุดังกล่าวให้เป็นไปตามรายละเอียดที่แจ้งไว้

(นางสาวภิรินทร์ ทองเทศ)

(ลงชื่อ).....

(นายศรายุทธ เล็กบางพงค์)

ภาคผนวก ๑

ตารางการจัดทำแผนการใช้วัสดุที่ผลิตภายในประเทศ

โครงการ

รายการวัสดุหรือครุภัณฑ์ที่ใช้ในโครงการ
แผนการใช้วัสดุที่ผลิตภายในประเทศ

ลำดับ	รายการ	หน่วย	ปริมาณ	ราคาต่อหน่วย (บาท)	เป็นเงิน (รวม)	วัสดุ ในประเทศ	วัสดุ ต่างประเทศ
๑	ปูนซีเมนต์						
๒	กระเบื้อง						
๓	ฝ้าเพดาน			(ลงชื่อ).....			ผู้ว่าจ้าง
๔	หลอดไฟ			(..... (นายระเด่น สมะแอ) รองนายกองค์การบริหารส่วนจังหวัดยะลา ปฏิบัติราชการแทน			
๕	โคมไฟ			(ลงชื่อ)..... นายกองค์การบริหารส่วนจังหวัดยะลา			
รวม				(..... นายฮามัดน ยะหริ่ง	xxx	xxx	xxx
อัตรา (ร้อยละ)				(ลงชื่อ)..... (นางสาวกิริรินทร์ ทองเทศ)	๑๐๐	๓๐	พยาน

ลงชื่อ (ลงชื่อ).....
(.....
(คุณัญญาฝ่ายผู้รับจ้าง)
นายศรายุทธ เล็กบางพงค์

ลงวันที่ 18 ก.ค. 2567

ภาคผนวก ๒

ตารางการจัดทำแผนการใช้เหล็กที่ผลิตภายในประเทศ

โครงการ

รายการวัสดุหรือครุภัณฑ์ที่ใช้ในโครงการ
แผนการใช้เหล็กที่ผลิตภายในประเทศ
ปริมาณเหล็กทั้งโครงการ xxx (ตัน)

ลำดับ	รายการ	หน่วย	ปริมาณ	เหล็ก ในประเทศ	เหล็ก ต่างประเทศ
๑	เหล็กเส้น	ตัน			
๒	เหล็กข้ออ	ตัน			
๓	เหล็กเส้นกรม	ตัน			
๔			(ลงชื่อ)	(นายระเด่น สมะแอ)	เจ้าจ้าง
๕			รองนายกองค์การบริหารส่วนจังหวัดยะลา		ปฏิบัติราชการแทน
รวม			(ลงชื่อ) xxx	นายกองค์การบริหารส่วนจังหวัดยะลา	นายก
อัตรา			๑๐๐	๙๐	๑๐
(ร้อยละ)			(ลงชื่อ)	(นางสาวกิริรินทร์ ทองเทศ)	พยาน

ลงชื่อ (ลงชื่อ) (คู่สัญญาฝ่ายผู้รับจ้าง)
(นายศรายุทธ เล็กบางพงค์)

ลงวันที่ 18 ก.ค. 2๕๖7

ภาคผนวก ๓

ตารางรายงานผลการใช้พัสดุที่ผลิตภายในประเทศ

การใช้พัสดุทั้งโครงการ
รายการพัสดุทั้งโครงการ xxx รายการ
มูลค่าพัสดุทั้งโครงการ xxx บาท

มูลค่าการใช้พัสดุที่ผลิตภายในประเทศ

รายการ	จำนวนเงิน	อัตรา (ร้อยละ)
มูลค่าพัสดุที่ผลิตภายในประเทศ	(บาท)	
มูลค่าพัสดุที่ผลิตจากต่างประเทศ	(บาท)	

ปริมาณการใช้เหล็กทั้งโครงการ

ปริมาณการใช้เหล็กทั้งโครงการ xxx ตัน มูลค่าเหล็กทั้งโครงการ xxx บาท ผู้ว่าจ้าง (นายระเด่น สะมะแอ)

รายการ	หน่วย	จำนวน	อัตรา (ร้อยละ)
ปริมาณการใช้เหล็ก	ตัน		

รองนายกองค์การบริหารส่วนจังหวัดยะลา ปฏิบัติราชการแทน
(ลงชื่อ) นายสมศักดิ์การบริหารส่วนจังหวัดยะลา ผู้ว่าจ้าง
(.....นายฮามัดิน ยะห์ริง.....)

สรุป

- เป็นไปตามกฎกระทรวงกำหนดพัสดุและวิธีการจัดซื้อจัดจ้างพัสดุที่รัฐต้องการส่งเสริมหรือสนับสนุน (ฉบับที่ ๒) พ.ศ. ๒๕๖๓
 - ร้อยละ ๖๐ พสดุทั่วไป (มูลค่า)
 - ร้อยละ ๔๐ เหล็ก (ปริมาณ)
- ไม่เป็นไปตามกฎกระทรวงกำหนดพัสดุและวิธีการจัดซื้อจัดจ้างพัสดุที่รัฐต้องการส่งเสริมหรือสนับสนุน (ฉบับที่ ๒) พ.ศ. ๒๕๖๓
เหตุผล/ความจำเป็นที่หน่วยงานของรัฐไม่สามารถดำเนินการได้

(ลงชื่อ) พยาน
(ลงชื่อ) พยาน
นายศรายุทธ เล็กบางพงค์

ลงชื่อ (ประธานกรรมการตรวจรับพัสดุ)
()

การจัดทำแผนการทำงาน

คู่สัญญาต้องจัดทำแผนการทำงานมาให้ภายใน ๗ วัน นับถัดจากวันลงนามในสัญญา ทั้งนี้ แผนการทำงานให้ถือเป็นเอกสารส่วนหนึ่งของสัญญา สำหรับตัวอย่างการจัดทำแผนการทำงานรายละเอียด ตามเอกสารแนบท้ายนี้ จำนวน ๔ แผ่น

(ลงชื่อ)..... ..... ผู้ว่าจ้าง
(นายระเด่น สมะแอ)

รองนายกองค์การบริหารส่วนจังหวัดพะเยา ปฏิบัติราชการแทน

(ลงชื่อ) นายกองศักดิ์การบริหารส่วนจังหวัดพะเยา
นายชามัดน ยอหรีง

(ลงชื่อ)..... ..... พยาน
(นางสาวกิริรินทร์ ทองเทศ)

(ลงชื่อ)..... ..... พยาน
(นายศรายุธ เล็กบางพงค์)

ตัวอย่างแบบการจัดทำแผนการทำงาน

ที่	รายการ	หน่วย	ปริมาณงาน	ราคาต่อหน่วย	เป็นเงิน	%	1	2	3	4	5	6	7	8
							เดือน...	เดือน...	เดือน...	เดือน...	เดือน...	เดือน...	เดือน...	เดือน...
1	งานหรือโครงสร้างเดิม													
	รายการ...	ลบ.ม.												
	รายการ...	ลบ.ม.												
2	งานสีผิวทาง													
	รายการ...	ตร.ม.												
	รายการ...	ตร.ม.												
					รวม									0%

1	2	3	4	5	6	7	8
เดือน...	เดือน...	เดือน...	เดือน...	เดือน...	เดือน...	เดือน...	เดือน...

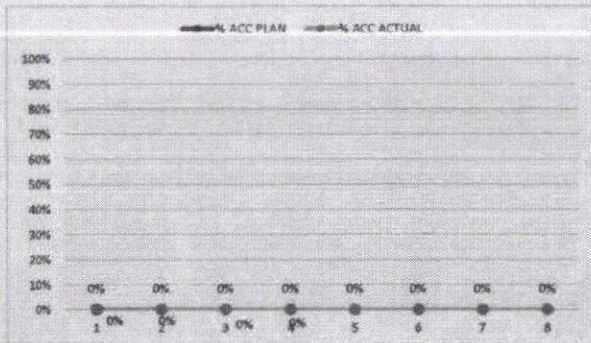

หมายเหตุ:

- กรณีตัวอย่าง กำหนดระยะเวลาการก่อสร้างตามแผนดำเนินงานทั้งสัญญา จำนวน 8 เดือน
- หมายถึง ระยะเวลาการก่อสร้างตามแผนดำเนินงานของแต่ละรายการก่อสร้าง เช่น งานหรือโครงสร้างเดิม กำหนดระยะเวลาการก่อสร้าง จำนวน 4 เดือน (ไม่รวมระยะเวลาการก่อสร้างสีผิวทาง)
- หมายถึง ร้อยละของงานที่ผู้รับจ้างต้องดำเนินการก่อสร้างตามแผนงานประจำเดือนของแต่ละรายการก่อสร้าง ซึ่งแต่ละรายการก่อสร้าง คิดเป็น 100 %
- Money มูลค่างานแต่ละรายการ คำนวณจากร้อยละตามแผนงานเทียบกับมูลค่างานของแต่ละรายการ
- % PLAN ร้อยละของแผนดำเนินงาน คำนวณจากร้อยละของงานตามแผนดำเนินงาน เมื่อเทียบกับมูลค่าของงานทั้งโครงการ

Money	(ลงชื่อ)..... ผู้ว่าจ้าง
AccMoney	(นายระเด่น สระมะแอ)
% PLAN	รองนายกองค์การบริหารส่วนจังหวัดพะเยา ปฏิบัติราชการแทน
% ACC PLAN	(ลงชื่อ) นายกองดีการณิ เจริญกิจ หัวหน้าโครงการ
% ACTUAL	(นายอำมรินทร์ ยะสิงห์)
% ACC ACTUAL	(ลงชื่อ)..... พยาน
% ACC DIFF	(นางสาวกิริรินทร์ ทองเทศ)
% PLAN/2	(ลงชื่อ).....
% PLAN/2 DIFF	นายศรายุทธ เล็กบางพงค์

ลงวันที่..... 18 ก.ค. 2567

สิ่งที่ส่งมาด้วย ๓

ตัวอย่างวิธีการจัดทำแผนการทำงาน

ที่	รายการ	หน่วย	ปริมาณงาน	ราคาต่อหน่วย	เป็นเงิน	%
1	งานรื้อโครงสร้างเดิม					
	a1	ลบ.ม.	100	5,000	500,000	16%
	a2	ลบ.ม.	120	2,000	240,000	8%
2	งานฉาบทาง					
	b1	ตร.ม.	400	2,000	800,000	26%
	b2	ตร.ม.	300	5,000	1,500,000	49%
			รวม		3,040,000	100%

	1	2	3	4	5	6	7	8
	คค	พย	ธค	มค	กพ	มีค	เมย	พค
	25	25	25	25				
		50	50					
				20	20	20	20	20
					25	25	25	25

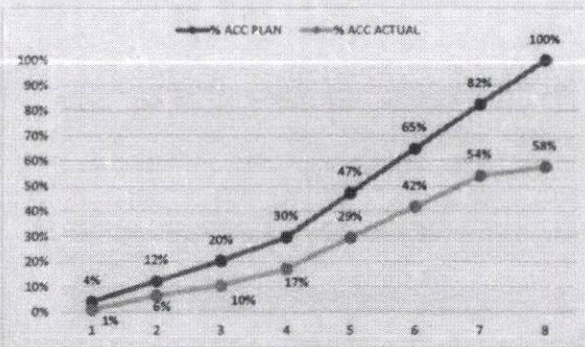

Money	(ลงชื่อ)..... (นายระเด่น สมะแอ) ผู้ว่าจ้าง
AccMoney	(นายระเด่น สมะแอ) รองนายกองค์การบริหารส่วนจังหวัดยะลา ปลัดบริหารการแทน
% PLAN	(ลงชื่อ)..... (นายชามีดิน ยะหวัง) นายกองค์การบริหารส่วนจังหวัดยะลา
% ACC PLAN	(นายชามีดิน ยะหวัง)
% ACTUAL	(ลงชื่อ)..... (นางสาวกิริรินทร์ ทองเทศ) พยาน
% ACC ACTUAL	(นางสาวกิริรินทร์ ทองเทศ)
% ACC DIFF	(ลงชื่อ)..... (นายศรายุร เล็กบางพงค์) พยาน
% PLAN/2	(นายศรายุร เล็กบางพงค์)
% PLAN/2 DIFF	

- หมายเหตุ:
- กรณีตัวอย่าง กำหนดระยะเวลาการก่อสร้างตามแผนดำเนินงานทั้งสัญญา จำนวน 8 เดือน
 - หมายถึง ระยะเวลาการก่อสร้างตามแผนดำเนินงานของแต่ละรายการก่อสร้าง เช่น 1. งานรื้อโครงสร้างเดิม กำหนดระยะเวลาการก่อสร้าง จำนวน 4 เดือน 2. งานก่อสร้างฉาบทาง กำหนดระยะเวลาการก่อสร้าง 5 เดือน
 - 25 หมายถึง ร้อยละของงานที่ผู้รับจ้างต้องดำเนินการก่อสร้างตามแผนงานประจำเดือนของแต่ละรายการก่อสร้าง ซึ่งแต่ละรายการก่อสร้าง คิดเป็นร้อยละ 100 ตามตัวอย่าง งานรื้อโครงสร้างเดิม ถือเป็นร้อยละ 100 ของรายการนี้
 - Money มูลค่างานแต่ละรายการ คำนวณจากร้อยละตามแผนงานเทียบกับมูลค่างานของแต่ละรายการ
 - % PLAN ร้อยละของแผนดำเนินงาน คำนวณจากมูลค่าของงานตามแผนดำเนินการ เมื่อเทียบกับมูลค่าของงานทั้งโครงการ

ลงวันที่.....

สิ่งที่ส่งมาด้วย ๔

ตัวอย่างการคำนวณและการประเมินการดำเนินการตามแผนการทำงาน กรณีระยะเวลาไม่เกิน 1 ปี

ระยะเวลาเกิน 1 ปี 2

ระยะเวลาเกิน 3 ปี 4

สิ้นสุดสัญญา

ที่	รายการ	หน่วย	ปริมาณงาน	ราคาต่อหน่วย	เป็นเงิน	%
1	งานเรือโครงสร้างเดิม	a1	ลบ.ม.	100	5,000	500,000 16%
		a2	ลบ.ม.	120	2,000	240,000 8%
2	งานฉาบทาง	b1	ตร.ม.	400	2,000	800,000 26%
		b2	ตร.ม.	300	5,000	1,500,000 49%
		รวม				3,040,000 100%

เดือนที่ 1	เดือนที่ 2	เดือนที่ 3	เดือนที่ 4	เดือนที่ 5	เดือนที่ 6	เดือนที่ 7	เดือนที่ 8
ตค	พย	ธค	มค	กพ	มีค	เมย	พค
20	20	20	20	20			
	50	50					
			15	20	15	20	30
				10	25	25	25

$$\frac{(500,000 \times 20)}{100} = 100,000$$

$$\frac{100,000}{3,040,000} \times 100 = 3.29\%$$

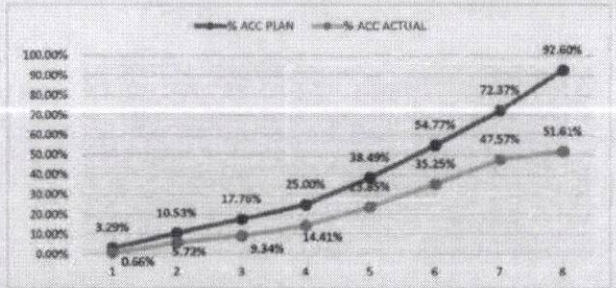

Money	100,000	220,000	220,000	220,000	410,000	495,000	535,000	615,000
AccMoney	100,000	320,000	540,000	760,000	1,170,000	1,665,000	2,200,000	2,815,000
% PLAN	3.29%	7.24%	11.19%	15.14%	19.09%	16.28%	17.60%	20.23%
% ACC PLAN	3.29%	7.24%	11.19%	15.14%	19.09%	16.28%	17.60%	20.23%
% ACTUAL	0.66%	5.07%	9.34%	13.61%	17.88%	11.40%	12.32%	4.05%
% ACC ACTUAL	0.66%	5.72%	9.84%	14.41%	19.54%	11.40%	12.32%	4.05%
% ACC DIFF	2.63%	2.17%	1.85%	1.53%	0.10%	4.88%	5.28%	16.18%

หมายเหตุ:

- กรณีตัวอย่าง กำหนดระยะเวลาการก่อสร้างตามแผนดำเนินงานทั้งสัญญา จำนวน 8 เดือน
- หมายถึง ระยะเวลาการก่อสร้างตามแผนดำเนินงานของแต่ละรายการก่อสร้าง เช่น งานเรือโครงสร้างเดิม กำหนดระยะเวลาก่อสร้าง จำนวน 4 เดือน (ไม่รวมระยะเวลาการก่อสร้างฉาบ)
- หมายถึง ร้อยละของงานที่ผู้รับจ้างต้องดำเนินการก่อสร้างตามแผนงานประจำเดือนของแต่ละรายการก่อสร้าง (แต่ละรายการก่อสร้าง รวมกัน 100%)
- Money มูลค่างานแต่ละรายการ คำนวณจากร้อยละตามแผนงานเทียบกับมูลค่างานของแต่ละรายการ
- AccMoney มูลค่างานสะสมในแต่ละเดือน
- % PLAN ร้อยละของแผนดำเนินงาน คำนวณจากมูลค่าของงานตามแผนดำเนินการ เมื่อเทียบกับมูลค่าของงานทั้งโครงการ
- % ACC PLAN ร้อยละของแผนดำเนินงานสะสม
- % ACTUAL ร้อยละของการดำเนินงานจริง
- % ACC ACTUAL ร้อยละของการดำเนินงานจริงสะสม
- % ACC DIFF ร้อยละของความแตกต่างระหว่างการทำงานจริงเทียบกับแผนดำเนินการสะสม

(นางสาวกิริรินทร์ ทองเทศ)
 (นางศรายุร เล็กบางพงค์)

ตัวอย่างการคำนวณและการประเมินการดำเนินการตามแผนการทำงาน กรณีระยะเวลาเกิน 1 ปี

ปี	รายการ	หน่วย	ปริมาณงาน	ราคาต่อหน่วย	เงิน	%	ระยะเวลาเกิน 1 ปี ใน 2										ระยะเวลาเกิน 3 ใน 4				สิ้นสุดสัญญา		
							เดือนที่ 1	เดือนที่ 2	เดือนที่ 3	เดือนที่ 4	เดือนที่ 5	เดือนที่ 6	เดือนที่ 7	เดือนที่ 8	เดือนที่ 9	เดือนที่ 10	เดือนที่ 11	เดือนที่ 12	เดือนที่ 13	เดือนที่ 14	เดือนที่ 15	เดือนที่ 16	เดือนที่ 17
1	ค่าใช้จ่ายส่วนอื่น	a1	คน.ม.	100	5,000	500,000	8%																
		a2	คน.ม.	120	2,000	240,000	4%																
		a2	คน.ม.	150	2,000	300,000	5%																
		a3	คน.ม.	150	2,000	300,000	5%																
2	งานบริหาร	b1	คน.ม.	400	2,000	800,000	13%																
		b2	คน.ม.	200	5,000	1,000,000	16%																
		b2	คน.ม.	900	10,000	9,000,000	49%																
		รวม				6,140,000	100%																

$$\frac{(500,000 \times 20)}{100} = 100,000$$

$$\frac{105,000}{5,840,000} \times 100 = 1.71\%$$

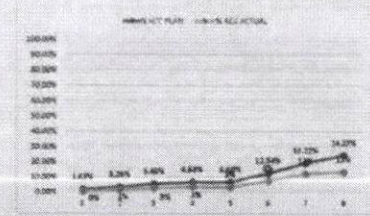

Money	100,000	150,000	135,000	75,000		360,000	410,000	310,000
AccMoney	100,000	250,000	335,000	410,000	410,000	770,000	1,180,000	1,490,000
% PLAN	1.63%	1.63%	2.20%	1.22%	0.00%	5.86%	6.98%	5.03%
% ACC PLAN	1.63%	3.26%	5.46%	6.68%	6.68%	12.54%	19.52%	24.55%
% ACTUAL	0%	1%	1%	1%	0%	4%	5%	1%
% ACC ACTUAL	0%	1%	3%	3%	3%	8%	12%	13%
% ACC DIFF	1%	2%	3%	3%	3%	5%	7%	11%
% PLAN/2	1%	1%	1%	1%	0%	3%	3%	3%
% PLAN/2 DIFF	0%	0%	0%	0%	0%	1%	1%	2%

(ลงชื่อ).....
 (นายระเด่น สะมะแอ)
 รองนายกองค์การบริหารส่วนจังหวัดยะลา ปฏิบัติราชการแทน
 นายองค์การบริหารส่วนจังหวัดยะลา
 นายฮามิดิน ยะห์รีง
 (ลงชื่อ).....
 (นางสาวกิริรินทร์ ทองเทศ)
 (ลงชื่อ).....
 นายศรยุทธ์ เล็กบางพงค์

- หมายเหตุ:
- 1) กรณีมีข้อผิดพลาดจากเอกสารแนบท้ายสัญญา จำนวน 8 เดือน
 - 2) ขยายถึง ระยะเวลาการก่อสร้างตามแผนงานตั้งแต่การก่อสร้างเริ่ม จนถึงโครงการมี ระยะเวลาของก่อสร้าง จำนวน 4 เดือน (ไม่รวมระยะเวลาของส่วนบริหาร)
 - 3) หมายถึง ระยะเวลาการนับวันเริ่มต้นการก่อสร้างตามแผนงานและพิจารณาการดำเนินการก่อสร้าง (ไม่รวมระยะเวลาของส่วนบริหาร) รวม (100%)
 - 4) Money มูลค่าการก่อสร้าง ค่าใช้จ่ายของระบบงานที่เกี่ยวกับงานระบบจ่ายน้ำ
 - 5) % PLAN ระยะเวลาของส่วนบริหาร ส่วนรวมจากค่าจ้างรวมแผนงานดำเนินการ มีเดือนเป็นเกณฑ์ตามเงื่อนไขโครงการ



คำสั่ง องค์การบริหารส่วนจังหวัดยะลา

ที่ ๕๕๐/๒๕๖๗

เรื่อง แต่งตั้ง คณะกรรมการซื้อหรือจ้างโดยวิธีคัดเลือก คณะกรรมการตรวจรับพัสดุ และผู้ควบคุมงาน
สำหรับการจ้างก่อสร้างอาคารอเนกประสงค์ คสล. ๒ ชั้น บ้านปืดตอง หมู่ที่ ๔ ตำบลเนินงาม
อำเภอรามัน จังหวัดยะลา โดยวิธีคัดเลือก

ด้วย องค์การบริหารส่วนจังหวัดยะลา มีความประสงค์จะ จ้างก่อสร้างอาคารอเนกประสงค์ คสล. ๒ ชั้น บ้านปืดตอง หมู่ที่ ๔ ตำบลเนินงาม อำเภอรามัน จังหวัดยะลา โดยวิธีคัดเลือก และเพื่อให้เป็นไปตามระเบียบ
กระทรวงการคลังว่าด้วยการจัดซื้อจัดจ้างและการบริหารพัสดุภาครัฐ พ.ศ. ๒๕๖๐ จึงขอแต่งตั้งรายชื่อต่อไปนี้เป็น
คณะกรรมการซื้อหรือจ้างโดยวิธีคัดเลือก คณะกรรมการตรวจรับพัสดุ และผู้ควบคุมงาน สำหรับการจ้างก่อสร้าง
อาคารอเนกประสงค์ คสล. ๒ ชั้น บ้านปืดตอง หมู่ที่ ๔ ตำบลเนินงาม อำเภอรามัน จังหวัดยะลา โดยวิธีคัดเลือก

คณะกรรมการซื้อหรือจ้างโดยวิธีคัดเลือก

- | | |
|----------------------------------|----------------|
| ๑. นางยุพาวรรณ บุญอินทร์ | ประธานกรรมการฯ |
| หัวหน้าฝ่ายระเบียบการคลัง | |
| ๒. นางสาวธนาภรณ์ สุขศรีมิล | กรรมการ |
| นักวิชาการเงินและบัญชีปฏิบัติการ | |
| ๓. นายเจ๊ะฮาซัน หะยีเจะและ | กรรมการ |
| นายช่างโยธาชำนาญงาน | |

อำนาจและหน้าที่

๑. พิจารณาคุณสมบัติของผู้ประกอบการที่ยื่นข้อเสนอให้เป็นไปตามเงื่อนไขที่กำหนดในหนังสือเชิญชวน
 ๒. พิจารณาคัดเลือกผู้ประกอบการตามหลักเกณฑ์การพิจารณาข้อเสนอที่กำหนดไว้ในหนังสือเชิญชวน
 ๓. รายงานผลการพิจารณาและเสนอความเห็น ต่อหัวหน้าหน่วยงานของรัฐ
- การกำหนดระยะเวลาในการพิจารณาผลการเสนอราคา
- กำหนดระยะเวลาในการพิจารณาผลการเสนอราคาให้แล้วเสร็จภายใน ๗ วัน นับถัดจากวันเสนอราคา

คณะกรรมการตรวจรับพัสดุ

๑. นายนันต์ เพ็ชระการ

ประธานกรรมการฯ

ผู้อำนวยการกองช่าง

๒. นายเอกราช ยี่เส็น

กรรมการ

หัวหน้าฝ่ายสำรวจและออกแบบ

๓. นายบรรจง อาดำ

กรรมการ

สถาปนิกชำนาญการพิเศษ

อำนาจและหน้าที่

ทำการตรวจรับพัสดุให้เป็นไปตามเงื่อนไขของสัญญาหรือข้อตกลงนั้น และถือปฏิบัติตามหนังสือคณะกรรมการวินิจฉัยปัญหาการจัดซื้อจัดจ้างและการบริหารพัสดุภาครัฐ กรมบัญชีกลาง ด่วนที่สุด ที่ กค (กวจ) ๐๔๐๕.๒/ว ๗๘ ลงวันที่ ๓๑ มกราคม ๒๕๖๕ เรื่อง อนุมัติยกเว้นและกำหนดแนวทางปฏิบัติตามกฎกระทรวงกำหนดพัสดุและวิธีการจัดซื้อจัดจ้างพัสดุที่รัฐต้องการส่งเสริมหรือสนับสนุน (ฉบับที่ ๒)

พ.ศ. ๒๕๖๓

ผู้ควบคุมงาน

๑. นายหัสติน อาดำ

หัวหน้าผู้ควบคุมงาน

นายช่างโยธาปฏิบัติงาน

๒. นางสาวณฤดี สัจจะบุตร

ผู้ควบคุมงาน

ผู้ช่วยนายช่างเขียนแบบ

อำนาจและหน้าที่

ควบคุมงาน และรับผิดชอบคำนวณขอค่าชดเชยงานก่อสร้างตามสัญญาแบบปรับราคาได้ (ค่า K) รวมถึงกำหนดให้หัวหน้าผู้ควบคุมงานมีหน้าที่ในการตรวจสอบความชำรุดบกพร่องของงาน พร้อมรายงานผลผ่านเจ้าหน้าที่พัสดุทุก ๓ เดือน จนกว่าจะสิ้นภาระผูกพันตามสัญญาให้ทราบด้วย

สั่ง ณ วันที่ ๒๒ มิถุนายน พ.ศ. ๒๕๖๗

(นายระเด่น สมะแอ)

รองนายกองค์การบริหารส่วนจังหวัดยะลา ปฏิบัติราชการแทน

นายกองค์การบริหารส่วนจังหวัดยะลา