

สัญญาจ้างก่อสร้าง

สัญญาเลขที่ ๐๐๔๑๗/๒๕๖๖

สัญญาฉบับนี้ทำขึ้น ณ องค์การบริหารส่วนจังหวัดยะลา ตำบล/แขวง สะเตง อำเภอ/เขต เมืองยะลา จังหวัด ยะลา เมื่อวันที่ ๒๕ สิงหาคม ๒๕๖๖ ระหว่าง องค์การบริหารส่วนจังหวัดยะลา โดย นายมุขตาร์ มะทา ตำแหน่ง นายกองค์การบริหารส่วนจังหวัดยะลา ซึ่งต่อไปในสัญญานี้เรียกว่า "ผู้ว่าจ้าง" ฝ่ายหนึ่ง กับ ห้างหุ้นส่วนจำกัด ฐิตากรการโยธา ซึ่งจดทะเบียน เป็นนิติบุคคล ณ สำนักงานทะเบียนหุ้นส่วนบริษัท จังหวัดยะลา กรมพัฒนาธุรกิจการค้า กระทรวงพาณิชย์ มีสำนักงานใหญ่ ตั้งอยู่ เลขที่ ๑๐ ซอย ๘ (ถนนเวฬุวัน) ถนนเวฬุวัน ตำบล/แขวง สะเตง อำเภอ/เขต เมืองยะลา จังหวัด ยะลา โดย นายวิระ พรหมจินดา หุ้นส่วนผู้จัดการ ผู้มีอำนาจลงนามผูกพันนิติบุคคลปรากฏตามหนังสือรับรองของ สำนักงานทะเบียนหุ้นส่วนบริษัท จังหวัดยะลา กรมพัฒนาธุรกิจการค้า กระทรวงพาณิชย์ ที่ ยล. ๐๐๐๙๔๓ ลงวันที่ ๑๑ สิงหาคม ๒๕๖๖ แนบท้ายสัญญานี้ ซึ่งต่อไปในสัญญานี้เรียกว่า "ผู้รับจ้าง" อีกฝ่ายหนึ่ง

คู่สัญญาได้ตกลงกันมีข้อความดังต่อไปนี้

ข้อ ๑. ข้อตกลงว่าจ้าง

ผู้ว่าจ้างตกลงจ้างและผู้รับจ้างตกลงรับจ้างทำงาน โครงการก่อสร้างอาคารอเนกประสงค์ คสล. โครงหลังคาเหล็ก ๑ ชั้น พร้อมอาคารประกอบศูนย์เครื่องจักรกล องค์การบริหารส่วนจังหวัดยะลา ขนาดกว้าง ๘.๐๐ เมตร ยาว ๒๒.๕ เมตร (ตามแบบที่ อบจ.กำหนด) โดยวิธีคัดเลือก ณ ศูนย์เครื่องจักรกล องค์การบริหารส่วนจังหวัดยะลา ตำบลสะเตง อำเภอเมืองยะลา จังหวัดยะลา ตามข้อกำหนดและเงื่อนไขแห่งสัญญานี้รวมทั้งเอกสารแนบท้ายสัญญา

ผู้รับจ้างตกลงที่จะจัดหาแรงงานและวัสดุ เครื่องมือเครื่องใช้ ตลอดจนอุปกรณ์ต่างๆ ชนิดดีเพื่อใช้ใน งานจ้างตามสัญญานี้

ข้อ ๒. เอกสารอันเป็นส่วนหนึ่งของสัญญา

เอกสารแนบท้ายสัญญาดังต่อไปนี้ให้ถือเป็นส่วนหนึ่งของสัญญานี้

- ๒.๑ ผนวก ๑ ใบเสนอราคาและบันทึกต่อราคา จำนวน ๓ (สาม) หน้า
- ๒.๒ ผนวก ๒ ใบแจ้งปริมาณงานและราคาและใบบัญชีรายการก่อสร้าง จำนวน ๑๔ (สิบสี่) หน้า
- ๒.๓ ผนวก ๓ รายละเอียดการแบ่งงวดงาน จำนวน ๒ (สอง) หน้า
- ๒.๔ ผนวก ๔ สัญญาแบบปรับราคาได้ (ค่า K) จำนวน ๑ (หนึ่ง) หน้า
- ๒.๕ ผนวก ๕ หนังสือรับรองวิศวกรรมควบคุมและหนังสือรับรองช่างผู้ควบคุม จำนวน ๗ (เจ็ด) หน้า
- ๒.๖ ผนวก ๖ แบบป้ายประชาสัมพันธ์และแบบแปลน จำนวน ๒๒ (ยี่สิบสอง) หน้า
- ๒.๗ ผนวก ๗ เงื่อนไขรายละเอียดการใช้วัสดุในงานก่อสร้าง จำนวน ๔ (สี่) หน้า
- ๒.๘ ผนวก ๘ การจัดทำแผนการทำงาน จำนวน ๕ (ห้า) หน้า

(ลงชื่อ).....
(นายมุขตาร์ มะทา)
นายกองค์การบริหารส่วนจังหวัดยะลา

(ลงชื่อ).....
(.....นายวิระ พรหมจินดา.....)



ความใดในเอกสารแนบท้ายสัญญาที่ขัดหรือแย้งกับข้อความในสัญญานี้ ให้ใช้ข้อความในสัญญานี้ บังคับ และในกรณีที่เอกสารแนบท้ายสัญญาขัดแย้งกันเอง ผู้รับจ้างจะต้องปฏิบัติตามคำวินิจฉัยของผู้ว่าจ้าง คำวินิจฉัยของผู้ว่าจ้างให้ถือเป็นที่สุด และผู้รับจ้างไม่มีสิทธิเรียกร้องค่าจ้าง ค่าเสียหายหรือค่าใช้จ่ายใดๆ เพิ่มเติมจากผู้ว่าจ้างทั้งสิ้น

ข้อ ๓. หลักประกันการปฏิบัติตามสัญญา

ในขณะที่ทำสัญญานี้ผู้รับจ้างได้นำหลักประกันเป็นเงินสด ตามใบเสร็จรับเงินเลขที่ RCPT-๐๑๗๑๗/๖๖ ลงวันที่ ๒๕ สิงหาคม ๒๕๖๖ เป็นจำนวนเงิน ๖๗,๐๐๐.๐๐ บาท (หกหมื่นเจ็ดพันบาทถ้วน) ซึ่งเท่ากับร้อยละ ๕ (ห้า) ของราคาค่าจ้างตามสัญญา มามอบให้แก่ผู้ว่าจ้างเพื่อเป็นหลักประกันการปฏิบัติตามสัญญานี้

กรณีผู้รับจ้างใช้หนังสือค้ำประกันมาเป็นหลักประกันการปฏิบัติตามสัญญา หนังสือค้ำประกันดังกล่าว จะต้องออกโดยธนาคารที่ประกอบกิจการในประเทศไทย หรือโดยบริษัทเงินทุนหรือบริษัทเงินทุนหลักทรัพย์ที่ได้รับอนุญาตให้ประกอบกิจการเงินทุนเพื่อการพาณิชย์และประกอบธุรกิจ ค้ำประกันตามประกาศของธนาคารแห่งประเทศไทย ตามรายชื่อบริษัทเงินทุนที่ธนาคารแห่งประเทศไทยแจ้งเวียนให้ทราบตามแบบที่คณะกรรมการนโยบายการจัดซื้อจัดจ้างและการบริหารพัสดุภาครัฐกำหนดหรืออาจเป็นหนังสือค้ำประกันอิเล็กทรอนิกส์ตามวิธีการที่กรมบัญชีกลางกำหนดก็ได้ และจะต้องมีอายุการค้ำประกันตลอดไปจนกว่าผู้รับจ้างพ้นข้อผูกพันตามสัญญานี้

หลักประกันที่ผู้รับจ้างนำมามอบให้ตามวรรคหนึ่ง จะต้องมียุทธครอบคลุมความรับผิดชอบทั้งปวงของผู้รับจ้างตลอดอายุสัญญา ถ้าหลักประกันที่ผู้รับจ้างนำมามอบให้ดังกล่าวลดลงหรือเสื่อมค่าลง หรือมีอายุไม่ครอบคลุมถึงความรับผิดชอบของผู้รับจ้างตลอดอายุสัญญา ไม่ว่าจะด้วยเหตุใดๆ ก็ตาม รวมถึงกรณี ผู้รับจ้างส่งมอบงานล่าช้าเป็นเหตุให้ระยะเวลาแล้วเสร็จหรือวันครบกำหนดความรับผิดชอบในความชำรุดบกพร่องตามสัญญาเปลี่ยนแปลงไป ไม่ว่าจะเกิดขึ้นคราวใด ผู้รับจ้างต้องหาหลักประกันใหม่หรือหลักประกันเพิ่มเติมให้มีจำนวนครบถ้วนตามวรรคหนึ่งนำมามอบให้แก่ผู้ว่าจ้างภายใน ๑๕ (สิบห้า) วัน นับถัดจากวันที่ได้รับแจ้งเป็นหนังสือจากผู้ว่าจ้าง

หลักประกันที่ผู้รับจ้างนำมามอบไว้ตามข้อนี้ ผู้ว่าจ้างจะคืนให้แก่ผู้รับจ้าง โดยไม่มีดอกเบี้ย เมื่อผู้รับจ้างพ้นจากข้อผูกพัน และความรับผิดชอบทั้งปวงตามสัญญานี้แล้ว

ข้อ ๔ (ข) ค่าจ้างและการจ่ายเงิน

ผู้ว่าจ้าง ตกลงจ่าย และผู้รับจ้างตกลงรับเงินค่าจ้างจำนวนเงิน ๑,๓๔๐,๐๐๐.๐๐ บาท (หนึ่งล้านสามแสนสี่หมื่นบาทถ้วน) ซึ่งได้รวมภาษีมูลค่าเพิ่ม จำนวน ๘๗,๖๖๓.๕๕ บาท (แปดหมื่นเจ็ดพันหกร้อยหกสิบสามบาทห้าสิบบาทสตางค์) ตลอดจน ภาษีอากรอื่น ๆ และค่าใช้จ่ายทั้งปวงด้วยแล้ว โดยถือราคาเหมารวม เป็นเกณฑ์ และกำหนดการจ่ายเงินเป็นงวด ๆ ดังนี้

งวดที่ ๑ เป็นจำนวนเงิน ๑๓๘,๙๕๘.๐๐ บาท (หนึ่งแสนสามหมื่นแปดพันเก้าร้อยห้าสิบบาทถ้วน) เมื่อผู้รับจ้างได้ปฏิบัติงาน โครงการก่อสร้างอาคารอเนกประสงค์ คสล. โครงหลังคาเหล็ก ๑ ชั้น พร้อมอาคารประกอบศูนย์เครื่องจักรกล องค์การบริหารส่วนจังหวัดยะลา เมื่อได้ดำเนินการส่งมอบงานงวดที่ ๑ ให้แล้วเสร็จภายในวันที่ ๒๔ ตุลาคม ๒๕๖๖

(ลงชื่อ).....ผู้ว่าจ้าง
(นาย मुखตาร์ มงทา)
นายกองค์การบริหารส่วนจังหวัดยะลา

(ลงชื่อ).....ผู้รับจ้าง
(นายวิระ พรหมจินดา.....)



งวดที่ ๒ เป็นจำนวนเงิน ๑๒๙,๐๔๒.๐๐ บาท (หนึ่งแสนสองหมื่นเก้าพันสี่สิบสองบาทถ้วน) เมื่อผู้รับจ้างได้ปฏิบัติงาน โครงการก่อสร้างอาคารอเนกประสงค์ คสล. โครงหลังคาเหล็ก ๑ ชั้น พร้อมอาคารประกอบศูนย์เครื่องจักรกล องค์การบริหารส่วนจังหวัดยะลา เมื่อได้ดำเนินการส่งมอบงานงวดที่ ๒ ให้แล้วเสร็จภายในวันที่ ๒๓ พฤศจิกายน ๒๕๖๖

งวดที่ ๓ เป็นจำนวนเงิน ๒๐๘,๕๐๔.๐๐ บาท (สองแสนแปดพันห้าร้อยสี่บาทถ้วน) เมื่อผู้รับจ้างได้ปฏิบัติงาน โครงการก่อสร้างอาคารอเนกประสงค์ คสล. โครงหลังคาเหล็ก ๑ ชั้น พร้อมอาคารประกอบศูนย์เครื่องจักรกล องค์การบริหารส่วนจังหวัดยะลา เมื่อได้ดำเนินการส่งมอบงานงวดที่ ๓ ให้แล้วเสร็จภายในวันที่ ๒๓ ธันวาคม ๒๕๖๖

งวดที่ ๔ เป็นจำนวนเงิน ๑๗๘,๗๕๖.๐๐ บาท (หนึ่งแสนเจ็ดหมื่นแปดพันเจ็ดร้อยห้าสิบบาทถ้วน) เมื่อผู้รับจ้างได้ปฏิบัติงาน โครงการก่อสร้างอาคารอเนกประสงค์ คสล. โครงหลังคาเหล็ก ๑ ชั้น พร้อมอาคารประกอบศูนย์เครื่องจักรกล องค์การบริหารส่วนจังหวัดยะลา เมื่อได้ดำเนินการส่งมอบงานงวดที่ ๔ ให้แล้วเสร็จภายในวันที่ ๒๒ มกราคม ๒๕๖๗

งวดที่ ๕ เป็นจำนวนเงิน ๑๙๘,๕๘๘.๐๐ บาท (หนึ่งแสนเก้าหมื่นแปดพันห้าร้อยแปดสิบบาทถ้วน) เมื่อผู้รับจ้างได้ปฏิบัติงาน โครงการก่อสร้างอาคารอเนกประสงค์ คสล. โครงหลังคาเหล็ก ๑ ชั้น พร้อมอาคารประกอบศูนย์เครื่องจักรกล องค์การบริหารส่วนจังหวัดยะลา เมื่อได้ดำเนินการส่งมอบงานงวดที่ ๕ ให้แล้วเสร็จภายในวันที่ ๒๑ กุมภาพันธ์ ๒๕๖๗

งวดสุดท้ายเป็นจำนวนเงิน ๔๘๖,๑๕๒.๐๐ บาท (สี่แสนแปดหมื่นหกพันหนึ่งร้อยห้าสิบบาทถ้วน) เมื่อผู้รับจ้างได้ปฏิบัติงานทั้งหมด ให้แล้วเสร็จเรียบร้อย ตามสัญญา รวมทั้ง ทำสถานที่ก่อสร้าง ให้สะอาดเรียบร้อย ตามที่กำหนดไว้ในข้อ ๒๐ ภายในวันที่ ๒๑ เมษายน ๒๕๖๗

ผู้รับจ้างสามารถส่งงานข้ามงวดงานได้ ยกเว้นงวดที่ ๖ (งวดสุดท้าย)

ข้อ ๕. เงินค่าจ้างล่วงหน้า

ผู้ว่าจ้างตกลงจ่ายเงินค่าจ้างล่วงหน้าให้แก่ผู้รับจ้างเป็นจำนวนเงิน - บาท ซึ่งเท่ากับร้อยละ - ของราคา ค่าจ้าง ตามสัญญาที่ระบุไว้ในข้อ ๔

เงินค่าจ้างล่วงหน้างกล่าวจะจ่ายให้ภายหลังจากที่ผู้รับจ้างได้วางหลักประกันการรับเงินค่าจ้างล่วงหน้าเป็นหนังสือค้ำประกันหรือหนังสือค้ำประกันอิเล็กทรอนิกส์ของธนาคารภายในประเทศ หรือพันธบัตรรัฐบาลไทย เติมนตามจำนวนเงินค่าจ้างล่วงหน้างนั้นให้แก่ผู้ว่าจ้าง ผู้รับจ้างจะต้องออกใบเสร็จรับเงินค่าจ้างล่วงหน้า ตามแบบที่ผู้ว่าจ้างกำหนดให้ และผู้รับจ้างตกลงที่จะกระทำตามเงื่อนไขอันเกี่ยวกับการใช้จ่ายและการใช้คืนเงินค่าจ้างล่วงหน้างนั้นดังต่อไปนี้

๕.๑ ผู้รับจ้างจะใช้เงินค่าจ้างล่วงหน้างนั้นเพื่อเป็นค่าใช้จ่ายในการปฏิบัติงานตามสัญญาเท่านั้นหากผู้รับจ้างใช้จ่ายเงินค่าจ้างล่วงหน้าง หรือส่วนใดส่วนหนึ่งของเงินค่าจ้างล่วงหน้างนั้นในทางอื่นผู้ว่าจ้างอาจจะเรียกเงินค่าจ้างล่วงหน้างนั้นคืนจากผู้รับจ้างหรือบังคับเอาจากหลักประกันการรับเงินค่าจ้างล่วงหน้างได้ทันที

๕.๒ เมื่อผู้ว่าจ้างเรียกร้อง ผู้รับจ้างต้องแสดงหลักฐานการใช้จ่ายเงินค่าจ้างล่วงหน้างเพื่อพิสูจน์ว่าได้เป็นไปตามข้อ ๕.๑ ภายในกำหนด ๑๕ (สิบห้า) วัน นับถัดจากวันได้รับแจ้งเป็นหนังสือจากผู้ว่าจ้างหากผู้รับจ้างไม่อาจแสดงหลักฐานดังกล่าวภายในกำหนด ๑๕ (สิบห้า) วัน ผู้ว่าจ้างอาจเรียกเงินค่าจ้างล่วงหน้างนั้นคืนจากผู้รับจ้าง หรือบังคับเอาจากหลักประกันการรับเงินค่าจ้างล่วงหน้างได้ทันที

(ลงชื่อ).....ผู้ว่าจ้าง

(ลงชื่อ).....ผู้รับจ้าง

(นาย मुखตาร์ มธา)
.....
นายกองค์การบริหารส่วนจังหวัดยะลา

(.....นายวิระ พรหมจินดา.....)



๕.๓ (ข) (สำหรับสัญญาที่เป็นราคาเหมารวม)

ในการจ่ายเงินค่าจ้างให้แก่ผู้รับจ้างตามข้อ ๔ ผู้ว่าจ้างจะหักเงินค่าจ้างในแต่ละงวดเพื่อชดใช้คืนเงินค่าจ้างล่วงหน้าไว้จำนวนร้อยละ - ของจำนวนเงินค่าจ้างในแต่ละงวดจนกว่าจำนวนเงินไว้จะครบตามจำนวนเงินที่หักค่าจ้างล่วงหน้าจากผู้รับจ้างได้รับไปแล้ว ยกเว้นค่าจ้างงวดสุดท้ายจะหักไว้เป็นจำนวนเท่ากับจำนวนเงินค่าจ้างล่วงหน้าที่เหลือทั้งหมด

๕.๔ เงินจำนวนใด ๆ ก็ตามที่ผู้รับจ้างจะต้องจ่ายให้แก่ผู้ว่าจ้างเพื่อชำระหนี้หรือเพื่อชดใช้ความรับผิดต่างๆ ตามสัญญา ผู้ว่าจ้างจะหักเอาจากเงินค่าจ้างงวดที่จะจ่ายให้แก่ผู้รับจ้างก่อนที่จะหักชดใช้คืนเงินค่าจ้างล่วงหน้า

๕.๕ ในกรณีที่มีการบอกเลิกสัญญา หากเงินค่าจ้างล่วงหน้าที่เหลือเกินกว่าจำนวนเงินที่ผู้รับจ้างจะได้รับหลังจากหักชดใช้ในกรณีอื่นแล้ว ผู้รับจ้างจะต้องจ่ายคืนเงินจำนวนที่เหลือนั้นให้แก่ผู้ว่าจ้าง ภายใน ๗ (เจ็ด) วัน นับถัดจากวันได้รับแจ้งเป็นหนังสือจากผู้ว่าจ้าง

๕.๖ (ข) (สำหรับสัญญาที่เป็นราคาเหมารวม)

ผู้ว่าจ้างจะคืนหลักประกันการรับเงินค่าจ้างล่วงหน้าให้แก่ผู้รับจ้าง ต่อเมื่อผู้ว่าจ้างได้หักเงินค่าจ้างไว้ครบจำนวนเงินค่าจ้างล่วงหน้าตามข้อ ๕.๓ (ข) แล้ว เว้นแต่ในกรณีดังต่อไปนี้ ผู้รับจ้างมีสิทธิขอคืนหลักประกันการรับเงินค่าจ้างล่วงหน้าบางส่วนก่อนได้

(๑) กรณีผู้รับจ้างวางหลักประกันการรับเงินค่าจ้างล่วงหน้าไว้ฉบับเดียว หากผู้ว่าจ้างได้หักเงินค่าจ้างล่วงหน้าไปแล้ว ผู้รับจ้างมีสิทธิขอคืนหลักประกันการรับเงินค่าจ้างล่วงหน้าในส่วนที่ผู้ว่าจ้างได้หักเงินค่าจ้างล่วงหน้าไปแล้วนั้น โดยผู้รับจ้างจะต้องนำหลักประกันการรับเงินค่าจ้างล่วงหน้าฉบับใหม่ที่มีมูลค่าเท่ากับเงินค่าจ้างล่วงหน้าที่เหลืออยู่มาวางให้แก่ผู้ว่าจ้าง

(๒) กรณีผู้รับจ้างได้วางหลักประกันการรับเงินค่าจ้างล่วงหน้าไว้หลายฉบับ ซึ่งแต่ละฉบับมีมูลค่าเท่ากับจำนวนเงินค่าจ้างล่วงหน้าที่ผู้ว่าจ้างจะต้องหักไว้ในแต่ละงวด หากผู้ว่าจ้างได้หักเงินค่าจ้างล่วงหน้าในงวดใดแล้ว ผู้รับจ้างมีสิทธิขอคืนหลักประกันการรับเงินค่าจ้างล่วงหน้าในงวดนั้นได้

ข้อ ๖. การหักเงินประกันผลงาน

ในการจ่ายเงินค่าจ้างให้แก่ผู้รับจ้างแต่ละงวด ผู้ว่าจ้างจะหักเงินจำนวนร้อยละ - ของเงินที่ต้องจ่ายในงวดนั้นเพื่อเป็นประกันผลงาน ในกรณีที่เงินประกันผลงานถูกหักไว้แล้วเป็นจำนวนเงินไม่ต่ำกว่า - บาท ผู้รับจ้างมีสิทธิที่จะขอเงินประกันผลงานคืน โดยนำหนังสือคำประกันของธนาคารหรือหนังสือคำประกันอิเล็กทรอนิกส์ซึ่งออกโดยธนาคารภายในประเทศมามอบให้ผู้ว่าจ้างเพื่อเป็นหลักประกันแทนก็ได้

ผู้ว่าจ้างจะคืนเงินประกันผลงาน และ/หรือหนังสือคำประกันของธนาคารดังกล่าวตามวรรคหนึ่งโดยไม่มีดอกเบี้ยให้แก่ผู้รับจ้างพร้อมกับการจ่ายเงินค่าจ้างงวดสุดท้าย

(ลงชื่อ).....ผู้ว่าจ้าง
(นาย मुखตาร์ มะทา)
นายกองค์การบริหารส่วนจังหวัดยะลา

(ลงชื่อ).....ผู้รับจ้าง
(.....นายวิระ พรหมจินดา)

ข้อ ๗ (ข) กำหนดเวลาแล้วเสร็จและสิทธิของผู้ว่าจ้างในการบอกเลิกสัญญา

ผู้รับจ้างต้องเริ่มทำงานที่รับจ้างภายในวันที่ ๒๖ สิงหาคม ๒๕๖๖ และจะต้องทำงานให้แล้วเสร็จบริบูรณ์ภายในวันที่ ๒๑ เมษายน ๒๕๖๗ ถ้าผู้รับจ้างมิได้ลงมือทำงานภายในกำหนดเวลา หรือไม่สามารถทำงานให้แล้วเสร็จตามกำหนดเวลา หรือมีเหตุให้เชื่อได้ว่าผู้รับจ้างไม่สามารถทำงานให้แล้วเสร็จภายในกำหนดเวลา หรือจะแล้วเสร็จล่าช้าเกินกว่ากำหนดเวลา หรือผู้รับจ้างทำผิดสัญญาข้อใดข้อหนึ่ง หรือตกเป็นผู้ถูกพิทักษ์ทรัพย์เด็ดขาด หรือตกเป็นผู้ล้มละลาย หรือเพิกเฉยไม่ปฏิบัติตามคำสั่งของคณะกรรมการตรวจรับพัสดุหรือผู้ควบคุมงานหรือบริษัทที่ปรึกษาซึ่งได้รับมอบอำนาจจากผู้ว่าจ้าง ผู้ว่าจ้างมีสิทธิที่จะบอกเลิกสัญญานี้ได้ และมีสิทธิจ้างผู้รับจ้างรายใหม่เข้าทำงานของผู้รับจ้างให้ลุ่สว่างไปด้วย การใช้สิทธิบอกเลิกสัญญานั้นไม่กระทบสิทธิของผู้ว่าจ้างที่จะเรียกร้องค่าเสียหายจากผู้รับจ้าง

การที่ผู้ว่าจ้างไม่ใช้สิทธิเลิกสัญญาดังกล่าวข้างต้นไม่เป็นเหตุให้ผู้รับจ้างพ้นจากความรับผิดชอบตามสัญญา

ข้อ ๘ ความรับผิดชอบในความชำรุดบกพร่องของงานจ้าง

เมื่องานแล้วเสร็จบริบูรณ์ และผู้ว่าจ้างได้รับมอบงานจากผู้รับจ้างหรือจากผู้รับจ้างรายใหม่ ในกรณีที่มีการบอกเลิกสัญญาตามข้อ ๗ หากมีเหตุชำรุดบกพร่องหรือเสียหายเกิดขึ้นจากการจ้างนี้ ภายในกำหนด ๒ (สอง) ปี นับถัดจากวันที่ได้รับมอบงานดังกล่าว ซึ่งความชำรุดบกพร่องหรือเสียหายนั้นเกิดจากความบกพร่องของผู้รับจ้างอันเกิดจากการใช้วัสดุที่ไม่ถูกต้องหรือทำไว้มันเรียบร้อย หรือทำไม่ถูกต้องตามมาตรฐานแห่งหลักวิชา ผู้รับจ้างจะต้องรีบทำการแก้ไข ให้เป็นที่เรียบร้อยโดยไม่ชักช้า โดยผู้ว่าจ้างไม่ต้องออกเงินใดๆ ในการนี้ทั้งสิ้น หากผู้รับจ้างไม่กระทำการดังกล่าวภายในกำหนด ๑๕ (สิบห้า) วัน นับถัดจากวันที่ได้รับแจ้งเป็นหนังสือจาก ผู้ว่าจ้างหรือไม่ทำการแก้ไขให้ถูกต้องเรียบร้อยภายในเวลาที่ผู้ว่าจ้างกำหนด ให้ผู้ว่าจ้างมีสิทธิที่จะทำการนั้นเองหรือจ้างผู้อื่นให้ทำงานนั้น โดยผู้รับจ้างต้องเป็นผู้ออกค่าใช้จ่ายเองทั้งสิ้น

ในกรณีเร่งด่วนจำเป็นต้องรีบแก้ไขเหตุชำรุดบกพร่องหรือเสียหายโดยเร็ว และไม่อาจรอให้ผู้รับจ้างแก้ไข ในระยะเวลาที่กำหนดไว้ตามวรรคหนึ่งได้ ผู้ว่าจ้างมีสิทธิเข้าจัดการแก้ไขเหตุชำรุดบกพร่องหรือเสียหายนั้นเอง หรือจ้างผู้อื่นให้ซ่อมแซมความชำรุดบกพร่องหรือเสียหาย โดยผู้รับจ้าง ต้องรับผิดชอบชำระค่าใช้จ่ายทั้งหมด

การที่ผู้ว่าจ้างทำการนั้นเอง หรือจ้างผู้อื่นให้ทำงานนั้นแทนผู้รับจ้าง ไม่ทำให้ผู้รับจ้าง หลุดพ้นจากความรับผิดชอบตามสัญญา หากผู้รับจ้างไม่ชดใช้ค่าใช้จ่ายหรือค่าเสียหายตามที่ผู้ว่าจ้างเรียกร้องผู้ว่าจ้างมีสิทธิบังคับจากหลักประกันการปฏิบัติตามสัญญาได้

ข้อ ๙ การจ้างช่วง

ผู้รับจ้างจะต้องไม่เอางานทั้งหมดหรือแต่บางส่วนแห่งสัญญานี้ไปจ้างช่วงอีกทอดหนึ่ง เว้นแต่การจ้างช่วงงานแต่บางส่วนที่ได้รับอนุญาตเป็นหนังสือจากผู้ว่าจ้างแล้ว การที่ผู้ว่าจ้างได้อนุญาตให้จ้างช่วงงานแต่บางส่วนดังกล่าวนี้ ไม่เป็นเหตุให้ผู้รับจ้างหลุดพ้นจาก ความรับผิดชอบหรือพันธะหน้าที่ตามสัญญานี้ และผู้รับจ้างจะยังคงต้องรับผิดชอบในความผิดและความประมาทเลินเล่อของผู้รับจ้างช่วง หรือของตัวแทนหรือลูกจ้างของผู้รับจ้างช่วงนั้นทุกประการ

กรณีผู้รับจ้างไปจ้างช่วงงานแต่บางส่วนโดยฝ่าฝืนความในวรรคหนึ่ง ผู้รับจ้างต้องชำระค่าปรับให้แก่ผู้ว่าจ้างเป็นจำนวนเงินในอัตราร้อยละ ๑๐ (สิบ) ของวงเงินของงานที่จ้างช่วงตามสัญญา ทั้งนี้ ไม่ตัดสิทธิผู้ว่าจ้างในการบอกเลิกสัญญา

(ลงชื่อ).....ผู้ว่าจ้าง
(นาย मुखตาร์ มะทา)
นายกองค์การบริหารส่วนจังหวัดยะลา

(ลงชื่อ).....ผู้รับจ้าง
(.....นายวิระ พรหมจินดา)

ข้อ ๑๐ การควบคุมงานของผู้รับจ้าง

ผู้รับจ้างจะต้องควบคุมงานที่รับจ้างอย่างเอาใจใส่ ด้วยประสิทธิภาพและความชำนาญ และในระหว่างทำงานที่รับจ้างจะต้องจัดให้มีผู้แทนซึ่งทำงานเต็มเวลาเป็นผู้รับผิดชอบควบคุมงานของผู้รับจ้าง ผู้แทนดังกล่าวจะต้องได้รับมอบอำนาจจากผู้รับจ้าง คำสั่งหรือคำแนะนำต่างๆ ที่ผู้ว่าจ้าง คณะกรรมการตรวจรับพัสดุ ผู้ควบคุมงาน หรือบริษัทที่ปรึกษาที่ผู้ว่าจ้างแต่งตั้ง ได้แจ้งแก่ผู้แทนเช่นว่านั้น ให้ถือว่าเป็นคำสั่งหรือคำแนะนำที่ได้แจ้งแก่ผู้รับจ้าง การแต่งตั้งผู้แทนตามข้อนี้จะต้องทำเป็นหนังสือและต้องได้รับความเห็นชอบเป็นหนังสือ จากผู้ว่าจ้าง การเปลี่ยนตัวหรือแต่งตั้งผู้แทนใหม่จะทำได้หากไม่ได้รับความเห็นชอบ เป็นหนังสือจากผู้ว่าจ้างก่อน

ผู้ว่าจ้างมีสิทธิที่จะขอให้เปลี่ยนตัวผู้แทนตามวรรคหนึ่ง โดยแจ้งเป็นหนังสือไปยังผู้รับจ้าง และผู้รับจ้างจะต้องทำการเปลี่ยนตัวผู้แทนนั้นโดยพลัน โดยไม่คิดค่าจ้างหรือราคาเพิ่มหรืออ้างเป็นเหตุเพื่อขยายอายุสัญญาอันเนื่องมาจากเหตุนี้

ข้อ ๑๑ ความรับผิดชอบของผู้รับจ้าง

ผู้รับจ้างจะต้องรับผิดชอบต่ออุบัติเหตุ ความเสียหาย หรือภัยอันตรายใดๆ อันเกิดจาก การปฏิบัติงานของผู้รับจ้าง และจะต้องรับผิดชอบต่อความเสียหายจากการกระทำของลูกจ้างหรือตัวแทน ของผู้รับจ้าง และจากการปฏิบัติงานของผู้รับจ้าง ช่วงด้วย (ถ้ามี)

ความเสียหายใดๆ อันเกิดแก่งานที่ผู้รับจ้างได้ทำขึ้น แม้จะเกิดขึ้นเพราะเหตุสุดวิสัย ก็ตาม ผู้รับจ้างจะต้องรับผิดชอบโดยซ่อมแซมให้คืนดีหรือ เปลี่ยนให้ใหม่โดยค่าใช้จ่ายของผู้รับจ้างเอง เว้นแต่ความเสียหายนั้นเกิดจากความผิดของผู้ว่าจ้าง ทั้งนี้ ความรับผิดชอบของผู้รับจ้างดังกล่าวในข้อนี้จะสิ้นสุดลงเมื่อผู้ว่าจ้างได้รับมอบงานครั้งสุดท้าย ซึ่งหลังจากนั้นผู้รับจ้างคงต้องรับผิดชอบเพียงในกรณีชำรุดบกพร่อง หรือความเสียหายดังกล่าวในข้อ ๘ เท่านั้น

ผู้รับจ้างจะต้องรับผิดชอบต่อบุคคลภายนอกในความเสียหายใดๆ อันเกิดจาก การปฏิบัติงานของผู้รับจ้าง หรือลูกจ้างหรือตัวแทนของผู้รับจ้าง รวมถึงผู้รับจ้างช่วง (ถ้ามี) ตามสัญญานี้ หากผู้ว่าจ้างถูกเรียกร้องหรือฟ้องร้องหรือต้องชดใช้ค่าเสียหายให้แก่บุคคลภายนอกไปแล้ว ผู้รับจ้างจะต้อง ดำเนินการใดๆ เพื่อให้มีการว่าต่างแก่ต่างให้แก่ผู้ว่าจ้างโดยค่าใช้จ่ายของผู้รับจ้างเอง รวมทั้งผู้รับจ้างจะต้องชดใช้ค่าเสียหายนั้นๆ ตลอดจนค่าใช้จ่ายใดๆ อันเกิดจากการถูกเรียกร้องหรือถูกฟ้องร้องให้แก่ผู้ว่าจ้างทันที

ข้อ ๑๒ การจ่ายเงินแก่ลูกจ้าง

ผู้รับจ้างจะต้องจ่ายเงินแก่ลูกจ้างที่ผู้รับจ้างได้จ้างมาในอัตราและตามกำหนดเวลา ที่ผู้รับจ้างได้ตกลงหรือทำสัญญาไว้ต่อลูกจ้างดังกล่าว

ถ้าผู้รับจ้างไม่จ่ายเงินค่าจ้างหรือค่าทดแทนอื่นใดแก่ลูกจ้างดังกล่าวในวรรคหนึ่ง ผู้ว่าจ้างมีสิทธิที่จะเอาเงินค่าจ้างที่จะต้องจ่ายแก่ผู้รับจ้างมาจ่ายให้แก่ลูกจ้างของผู้รับจ้างดังกล่าว และให้ถือว่าผู้ว่าจ้างได้จ่ายเงินจำนวนนั้นเป็นค่าจ้างให้แก่ผู้รับจ้างตามสัญญาแล้ว

(ลงชื่อ).....ผู้ว่าจ้าง
(นาย मुखตาร์ มธา)
นายกองค์การบริหารส่วนจังหวัดยะลา

(ลงชื่อ).....ผู้รับจ้าง
(.....นายวิระ พรหมเงินดา)
อำเภอเมือง จังหวัดยะลา



ผู้รับจ้างจะต้องจัดให้มีประกันภัยสำหรับลูกจ้างทุกคนที่จ้างมาทำงาน โดยให้ครอบคลุมถึงความรับผิดชอบทั้งปวงของผู้รับจ้าง รวมทั้งผู้รับจ้างช่วง (ถ้ามี) ในกรณีความเสียหายที่คิดค่าสินไหมทดแทนได้ตามกฎหมาย ซึ่งเกิดจากอุบัติเหตุหรือภัยอันตรายใดๆ ต่อลูกจ้างหรือบุคคลอื่น ที่ผู้รับจ้างหรือผู้รับจ้างช่วงจ้างมาทำงาน ผู้รับจ้างจะต้องส่งมอบกรมธรรม์ประกันภัยดังกล่าว พร้อมทั้งหลักฐานการชำระเบี้ยประกันให้แก่ผู้ว่าจ้างเมื่อผู้ว่าจ้างเรียกร้อง

ข้อ ๑๓ การตรวจงานจ้าง

ถ้าผู้ว่าจ้างแต่งตั้งคณะกรรมการตรวจรับพัสดุ ผู้ควบคุมงาน หรือบริษัท ที่ปรึกษา เพื่อควบคุมการทำงานของลูกจ้าง คณะกรรมการตรวจ รับพัสดุ ผู้ควบคุมงาน หรือบริษัทที่ปรึกษานั้น มีอำนาจเข้าไปตรวจการงานในโรงงานและสถานที่ก่อสร้างได้ทุกเวลา และผู้รับจ้างจะต้องอำนวยความสะดวกและให้ความช่วยเหลือในการนั้นตามสมควร

การที่มีคณะกรรมการตรวจรับพัสดุ ผู้ควบคุมงาน หรือบริษัทที่ปรึกษานั้น หากทำให้ผู้รับจ้างพ้นความรับผิดชอบตามสัญญาข้อใดข้อหนึ่งไม่

ข้อ ๑๔ แบบรูปและรายการละเอียดคลาดเคลื่อน

ผู้รับจ้างรับรองว่าได้ตรวจสอบและทำความเข้าใจในแบบรูปและรายการละเอียดโดยถี่ถ้วนแล้ว หากปรากฏว่าแบบรูปและรายการละเอียดนั้นผิดพลาดหรือคลาดเคลื่อน ไปจากหลักการทางวิศวกรรมหรือทางเทคนิค ผู้รับจ้างตกลงที่จะปฏิบัติตามคำวินิจฉัยของผู้ว่าจ้าง คณะกรรมการตรวจรับพัสดุ ผู้ควบคุมงาน หรือบริษัทที่ปรึกษาที่ผู้ว่าจ้างแต่งตั้ง เพื่อให้งานแล้วเสร็จบริบูรณ์ คำวินิจฉัยดังกล่าวให้ถือเป็นที่สุด โดยผู้รับจ้างจะคิดค่าจ้าง ค่าเสียหาย หรือค่าใช้จ่ายใดๆ เพิ่มขึ้น จากผู้ว่าจ้างหรือขอขยายอายุสัญญาไม่ได้

ข้อ ๑๕ การควบคุมงานโดยผู้ว่าจ้าง

ผู้รับจ้างตกลงว่าคณะกรรมการตรวจรับพัสดุ ผู้ควบคุมงาน หรือบริษัท ที่ปรึกษาที่ผู้ว่าจ้างแต่งตั้ง มีอำนาจที่จะตรวจสอบและควบคุมงานเพื่อให้เป็นไปตาม สัญญา และเมื่ออำนาจที่จะสั่งให้แก้ไขเปลี่ยนแปลงเพิ่มเติม หรือตัดทอนซึ่งงานตามสัญญา หากผู้รับจ้างขัดขืน ไม่ปฏิบัติตาม ผู้ว่าจ้าง คณะกรรมการตรวจ รับพัสดุ ผู้ควบคุมงาน หรือบริษัทที่ปรึกษา มีอำนาจ ที่จะสั่งให้หยุดการนั้นชั่วคราวได้ ความล่าช้าในกรณีเช่นนี้ ผู้รับจ้างจะถือเป็นเหตุขอขยายระยะเวลา การปฏิบัติงานตามสัญญาหรือเรียกร้องค่าเสียหายใดๆ ไม่ได้ทั้งสิ้น

ข้อ ๑๖ งานพิเศษและการแก้ไขงาน

ผู้ว่าจ้างมีสิทธิที่จะสั่งเป็นหนังสือให้ผู้รับจ้างทำงานพิเศษซึ่งไม่ได้แสดงไว้ในเอกสารสัญญา หากงานพิเศษนั้นๆ อยู่ในขอบข่ายทั่วไปแห่งวัตถุประสงค์ของสัญญา นอกจากนี้ ผู้ว่าจ้างยังมีสิทธิสั่งให้เปลี่ยนแปลงหรือแก้ไขแบบรูปและข้อกำหนดต่างๆ ในเอกสารสัญญานี้ด้วย

(ลงชื่อ).....ผู้ว่าจ้าง
(นาย मुखตาร์ มะทา)
(นายกองค์การบริหารส่วนจังหวัดยะลา.....)

(ลงชื่อ).....ผู้รับจ้าง
(.....นายวิระ พรหมจินดา.....)



อัตราค่าจ้างหรือราคาที่กำหนดใช้ในสัญญา ให้กำหนดใช้สำหรับงานพิเศษ หรืองานที่เพิ่มเติมขึ้น หรือตัดทอนลงทั้งปวงตามคำสั่งของผู้ว่าจ้าง หากในสัญญาไม่ได้กำหนดไว้ถึงอัตราค่าจ้าง หรือราคาใดๆ ที่จะนำมาใช้สำหรับงานพิเศษ หรืองานที่เพิ่มขึ้นหรือลดลงดังกล่าว ผู้ว่าจ้าง และผู้รับจ้างจะได้ตกลงกันที่จะกำหนดอัตราค่าจ้างหรือราคาที่เพิ่มขึ้นหรือลดลง รวมทั้งการขยายระยะเวลา (ถ้ามี) กันใหม่เพื่อความเหมาะสม ในกรณีที่ตกลงกันไม่ได้ ผู้ว่าจ้างจะกำหนดอัตราค่าจ้าง หรือราคาตามแต่ผู้ว่าจ้างจะเห็นว่าเหมาะสมและถูกต้อง ซึ่งผู้รับจ้างจะต้องปฏิบัติตามคำสั่งของผู้ว่าจ้างไปก่อนเพื่อมิให้เกิดความเสียหายแก่งานที่จ้าง

ข้อ ๑๗ ค่าปรับ

หากผู้รับจ้างไม่สามารถทำงานให้แล้วเสร็จภายในเวลาที่กำหนดไว้ ในสัญญาและผู้ว่าจ้างยังมีได้บอกเลิกสัญญา ผู้รับจ้างจะต้องชำระค่าปรับให้แก่ผู้ว่าจ้างเป็น จำนวนเงินวันละ ๑,๓๔๐.๐๐ บาท (หนึ่งพันสามร้อยสี่สิบบาทถ้วน) และจะต้องชำระค่าใช้จ่ายในการควบคุมงาน (ถ้ามี) ในเมื่อผู้ว่าจ้าง ต้องจ้างผู้ควบคุมงานอีกต่อหนึ่งเป็นจำนวนเงินวันละ ๔๕๐.๐๐ บาท (สี่ร้อยห้าสิบบาทถ้วน) นับถัดจากวันที่ครบกำหนดเวลาแล้วเสร็จของงานตามสัญญาหรือวันที่ผู้ว่าจ้างได้ขยายเวลาทำงานให้ จนถึงวันที่ทำงานแล้วเสร็จจริง นอกจากนี้ ผู้รับจ้างยอมให้ผู้ว่าจ้างเรียกค่าเสียหายอันเกิดขึ้นจากการที่ผู้รับจ้างทำงานล่าช้าเฉพาะส่วนที่เกินกว่าจำนวนค่าปรับและค่าใช้จ่ายดังกล่าวได้อีกด้วย

ในระหว่างที่ผู้ว่าจ้างยังมีได้บอกเลิกสัญญานั้น หากผู้ว่าจ้างเห็นว่าผู้รับจ้าง จะไม่สามารถปฏิบัติตามสัญญาต่อไปได้ ผู้ว่าจ้างจะใช้สิทธิบอกเลิกสัญญาและใช้สิทธิตามข้อ ๑๘ ก็ได้ และถ้าผู้ว่าจ้างได้แจ้งข้อเรียกร้องไปยังผู้รับจ้างเมื่อครบกำหนดเวลาแล้วเสร็จของงานขอให้ชำระค่าปรับแล้ว ผู้ว่าจ้างมีสิทธิที่จะปรับผู้รับจ้างจนถึงวันบอกเลิกสัญญาได้อีกด้วย

ข้อ ๑๘ สิทธิของผู้ว่าจ้างภายหลังบอกเลิกสัญญา

ในกรณีที่ผู้ว่าจ้างบอกเลิกสัญญา ผู้ว่าจ้างอาจทำงานนั้นเองหรือว่าจ้างผู้อื่นให้ทำงานนั้นต่อจนแล้วเสร็จก็ได้ ผู้ว่าจ้างหรือผู้รับจ้างทำงานนั้นต่อมีสิทธิใช้เครื่องใช้ในการก่อสร้าง สิ่งที่สร้างขึ้นชั่วคราวสำหรับงานก่อสร้าง และวัสดุต่างๆ ซึ่งเห็นว่าจะต้องสงวนเอาไว้เพื่อการปฏิบัติตามสัญญา ตามที่จะเห็นสมควร

ในกรณีดังกล่าว ผู้ว่าจ้างมีสิทธิรับหรือบังคับจากหลักประกันการปฏิบัติตามสัญญาทั้งหมด หรือบางส่วนตามแต่จะเห็นสมควร นอกจากนั้น ผู้รับจ้างจะต้องรับผิดชอบในค่าเสียหายซึ่งเป็นจำนวน เกินกว่าหลักประกันการปฏิบัติตามสัญญา รวมทั้งค่าใช้จ่ายที่เพิ่มขึ้น ในการทำงานนั้นต่อให้แล้วเสร็จตามสัญญา ตลอดจนค่าใช้จ่ายในการควบคุมงานเพิ่ม (ถ้ามี) ซึ่งผู้ว่าจ้างจะหัก เอาจากเงินประกันผลงานหรือจำนวนเงินใดๆ ที่จะจ่ายให้แก่ผู้รับจ้างก็ได้

(ลงชื่อ).....ผู้ว่าจ้าง
(นาย मुखตาร์ มะทา)
(นายกองค์การบริหารส่วนจังหวัดยะลา)

(ลงชื่อ).....ผู้รับจ้าง
(.....นายวิระ พรหมจินดา.....)



ข้อ ๑๙. การบังคับค่าปรับ ค่าเสียหาย และค่าใช้จ่าย

ในกรณีที่ผู้รับจ้างไม่ปฏิบัติตามสัญญาข้อหนึ่งข้อใดด้วยเหตุใดๆ ก็ตาม จนเป็นเหตุให้เกิดค่าปรับ ค่าเสียหาย หรือค่าใช้จ่ายแก่ผู้ว่าจ้าง ผู้รับจ้างต้องชดใช้ค่าปรับ ค่าเสียหาย หรือค่าใช้จ่ายดังกล่าวให้แก่ผู้ว่าจ้างโดยสิ้นเชิงภายในกำหนด ๓๐ (สามสิบ) วัน นับถัดจากวันที่ได้รับแจ้งเป็นหนังสือจากผู้ว่าจ้าง หากผู้รับจ้างไม่ชดใช้ให้ถูกต้องครบถ้วนภายในระยะเวลาดังกล่าวให้ผู้ว่าจ้างมีสิทธิที่จะหักเอาจากจำนวนเงินค่าจ้างที่ต้องชำระ หรือจากเงินประกันผลงาน ของผู้รับจ้าง หรือบังคับจากหลักประกันการปฏิบัติตามสัญญาได้ทันที

หากค่าปรับ ค่าเสียหาย หรือค่าใช้จ่ายที่บังคับจากเงินค่าจ้างที่ต้องชำระ เงินประกันผลงาน หรือหลักประกันการปฏิบัติตามสัญญาแล้วยังไม่เพียงพอ ผู้รับจ้างยินยอมชำระส่วนที่เหลือ ที่ยังขาดอยู่จนครบถ้วนตามจำนวนค่าปรับ ค่าเสียหาย หรือค่าใช้จ่ายนั้น ภายในกำหนด ๓๐ (สามสิบ) วัน นับถัดจากวันที่ได้รับแจ้งเป็นหนังสือจากผู้ว่าจ้าง

หากมีเงินค่าจ้างตามสัญญาที่หักไว้จ่ายเป็นค่าปรับ ค่าเสียหาย หรือค่าใช้จ่ายแล้วยังเหลืออยู่อีกเท่าใด ผู้ว่าจ้างจะคืนให้แก่ผู้รับจ้างทั้งหมด

ข้อ ๒๐ การทำบริเวณก่อสร้างให้เรียบร้อย

ผู้รับจ้างจะต้องรักษาบริเวณสถานที่ปฏิบัติงานตามสัญญานี้ รวมทั้งโรงงานหรือ สิ่งอำนวยความสะดวกในการทำงานของผู้รับจ้าง ลูกจ้าง ตัวแทน หรือผู้รับจ้างช่วง (ถ้ามี) ให้สะอาด ปลอดภัย และมีประสิทธิภาพในการใช้งานตลอดระยะเวลาการจ้าง และเมื่อทำงานเสร็จสิ้นแล้วจะต้องขนย้ายบรรดาเครื่องใช้ในการทำงานจ้างรวมทั้งวัสดุ ขยะมูลฝอย และสิ่งก่อสร้างชั่วคราวต่างๆ (ถ้ามี) ทั้งจะต้องกลบเกลี่ยพื้นดินให้เรียบร้อยเพื่อให้บริเวณทั้งหมดอยู่ในสภาพที่สะอาดและใช้การได้ทันที

ข้อ ๒๑ การงดหรือลดค่าปรับ หรือการขยายเวลาปฏิบัติงานตามสัญญา

ในกรณีที่มีเหตุเกิดจากความผิดหรือความบกพร่องของฝ่ายผู้ว่าจ้าง หรือเหตุสุดวิสัย หรือเกิดจากพฤติการณ์อันหนึ่งอันใดที่ผู้รับจ้างไม่ต้องรับผิดชอบตามกฎหมาย หรือเหตุอื่นตามที่กำหนด ในกฎกระทรวง ซึ่งออกตามความในกฎหมายว่าด้วยการจัดซื้อจัดจ้างและการบริหารพัสดุภาครัฐ ทำให้ผู้รับจ้างไม่สามารถทำงานให้แล้วเสร็จตามเงื่อนไขและกำหนดเวลาแห่งสัญญานี้ได้ ผู้รับจ้างจะต้องแจ้งเหตุหรือพฤติการณ์ดังกล่าวพร้อมหลักฐานเป็นหนังสือให้ผู้ว่าจ้างทราบ เพื่อของดหรือลดค่าปรับ หรือขยายเวลาทำงานออกไปภายใน ๑๕ (สิบห้า) วันนับถัดจากวันที่เหตุนั้นสิ้นสุดลง หรือตามที่กำหนดในกฎกระทรวงดังกล่าว แล้วแต่กรณี

ถ้าผู้รับจ้างไม่ปฏิบัติให้เป็นไปตามความในวรรคหนึ่ง ให้ถือว่าผู้รับจ้างได้สละสิทธิเรียกร้อง ในการที่จะของดหรือลดค่าปรับ หรือขยายเวลาทำงานออกไปโดยไม่มีเงื่อนไขใดๆ ทั้งสิ้น เว้นแต่ กรณีเกิดจากความผิดหรือความบกพร่องของฝ่ายผู้ว่าจ้าง ซึ่งมีหลักฐานชัดเจน หรือผู้ว่าจ้างทราบดี อยู่แล้วตั้งแต่ต้น

การงดหรือลดค่าปรับ หรือขยายกำหนดเวลาทำงานตามวรรคหนึ่ง อยู่ในดุลพินิจของผู้ว่าจ้างที่จะพิจารณาตามที่เห็นสมควร

(ลงชื่อ).....
(นาย मुखตาร์ มะทา)
.....
นายกองค์การบริหารส่วนจังหวัดยะลา

(ลงชื่อ).....
.....
นายวิระ พรหมจินดา
.....
กรมโยธาธิการและผังเมือง จังหวัด...



ข้อ ๒๒. การใช้เรือไทย

ในการปฏิบัติตามสัญญาฯ หากผู้รับจ้างจะต้องสั่งหรือนำของเข้ามาจากต่างประเทศรวมทั้งเครื่องมือและอุปกรณ์ที่ต้องนำเข้ามาเพื่อปฏิบัติงานตามสัญญา ไม่ว่าผู้รับจ้างจะเป็นผู้นำของเข้ามาเองหรือนำเข้ามาโดยผ่านตัวแทนหรือบุคคลอื่นใด ถ้าสิ่งของนั้นต้องนำเข้ามาโดยทางเรือในเส้นทางเดินเรือที่มีเรือไทยเดินอยู่และสามารถให้บริการรับขนได้ตามที่รัฐมนตรีว่าการกระทรวงคมนาคมประกาศกำหนด ผู้รับจ้างต้องจัดการให้สิ่งของดังกล่าวบรรทุกโดยเรือไทยหรือเรือที่มีสิทธิเช่นเดียวกับเรือไทยจากต่างประเทศมายังประเทศไทยวันแต่จะได้รับอนุญาตจากกรมเจ้าท่าก่อนบรรทุกของนั้นลงเรืออื่นที่มีใช้เรือไทยหรือเป็นของที่รัฐมนตรีว่าการกระทรวงคมนาคมประกาศยกเว้นให้บรรทุกโดยเรืออื่นได้ ทั้งนี้ ไม่ว่าการสั่งหรือนำเข้าสิ่งของดังกล่าวจากต่างประเทศจะเป็นแบบใด

ในการส่งมอบงานตามสัญญาฯ ให้แก่ผู้ว่าจ้าง ถ้างานนั้นมีสิ่งของตามวรรคหนึ่ง ผู้รับจ้างจะต้องส่งมอบใบตราส่ง (Bill of lading) หรือสำเนาใบตราส่งสำหรับของนั้น ซึ่งแสดงว่าได้บรรทุกมาโดยเรือไทยหรือเรือที่มีสิทธิเช่นเดียวกับเรือไทยให้แก่ผู้ว่าจ้างพร้อมกับการส่งมอบงานด้วย

ในกรณีที่สิ่งของดังกล่าวไม่ได้บรรทุกจากต่างประเทศมายังประเทศไทยโดยเรือไทยหรือเรือที่มีสิทธิเช่นเดียวกับเรือไทย ผู้รับจ้างต้องส่งมอบหลักฐานซึ่งแสดงว่าได้รับอนุญาตจากกรมเจ้าท่า ให้บรรทุกของโดยเรืออื่นได้หรือหลักฐานซึ่งแสดงว่าได้ชำระค่าธรรมเนียมพิเศษ เนื่องจากการไม่บรรทุกของโดยเรือไทยตามกฎหมาย ว่าด้วยการส่งเสริมการพาณิชย์นาวีแล้วอย่างใดอย่างหนึ่งแก่ผู้ว่าจ้างด้วย

ในกรณีที่ผู้รับจ้างไม่ส่งมอบหลักฐานอย่างใดอย่างหนึ่งดังกล่าวในวรรคสองและวรรคสามให้แก่ผู้ว่าจ้างแต่จะขอส่งมอบงานดังกล่าวให้ผู้ว่าจ้างก่อนโดยยังไม่รับชำระเงินค่าจ้าง ผู้ว่าจ้างมีสิทธิรับงานดังกล่าวไว้ก่อน และชำระเงินค่าจ้างเมื่อผู้รับจ้างได้ปฏิบัติถูกต้องครบถ้วนดังกล่าวแล้วได้

ข้อ ๒๓. มาตรฐานฝีมือช่าง

ผู้รับจ้างตกลงเป็นเงื่อนไขสำคัญว่า ผู้รับจ้างจะต้องมีและใช้ผู้ผ่านการทดสอบมาตรฐานฝีมือช่างจากกระทรวงแรงงานและสวัสดิการสังคม หรือผู้มีวุฒิปับัตรระดับ ปวช. ปวส. และปวท. หรือเทียบเท่าจากสถาบันการศึกษาที่ ก.พ. รับรองให้เข้ารับราชการได้ ในอัตราไม่ต่ำกว่าร้อยละ ๑๐ (สิบ) ของแต่ละสาขาช่าง แต่จะต้องมีช่างจำนวนอย่างน้อย ๑ (หนึ่ง) คน ในแต่ละสาขาช่างดังต่อไปนี้

- ๒๓.๑ ก่อสร้าง /
- ๒๓.๒ โยธา /

ผู้รับจ้างจะต้องจัดทำบัญชีแสดงจำนวนช่างทั้งหมดโดยจำแนกตามแต่ละสาขาช่างและ ระดับช่าง พร้อมกับระบุรายชื่อช่างผู้ผ่านการทดสอบมาตรฐานฝีมือช่างหรือผู้มีวุฒิปับัตรดังกล่าวในวรรคหนึ่งนำมาแสดงพร้อมหลักฐานต่างๆ ต่อคณะกรรมการตรวจรับพัสดุหรือผู้ควบคุมงาน ก่อนเริ่มลงมือทำงาน และพร้อมที่จะให้ผู้ว่าจ้างหรือเจ้าหน้าที่ของผู้ว่าจ้างตรวจสอบดูได้ตลอด เวลาการทำงานตามสัญญาฯของผู้รับจ้าง

(ลงชื่อ).....
(นาย मुखตาร์ มะทา)
นายกองค์การบริหารส่วนจังหวัดยะลา

(ลงชื่อ).....
(.....นายวิระ พรหมจินดา)

ข้อ ๒๔. การปรับราคาค่าจ้าง

ผู้ว่าจ้างและผู้รับจ้าง ตกลงกันให้ใช้สัญญาปรับราคาได้ สำหรับราคางานก่อสร้างตามสัญญานี้ โดยการนำสูตร Escalation Factor (K) มาใช้คำนวณราคาค่างานที่เปลี่ยนแปลงไป โดยวิธีการต่อไปนี้ ตามเงื่อนไข สูตร และวิธีคำนวณที่ใช้กับสัญญาแบบปรับราคาได้ตามมติคณะรัฐมนตรีเมื่อวันที่ ๒๒ สิงหาคม ๒๕๓๒ เรื่องการพิจารณาช่วยเหลือผู้ประกอบการอาชีพงานก่อสร้าง ตามหนังสือสำนักเลขาธิการคณะรัฐมนตรี ที่ นร ๐๒๐๓/ว ๑๐๙ ลงวันที่ ๒๔ สิงหาคม ๒๕๓๒

สูตรการปรับราคา (สูตรค่า K) จะต้องคงที่ที่ระดับที่กำหนดไว้ในวันแล้วเสร็จตามที่กำหนดไว้ในสัญญา หรือภายในระยะเวลาที่ ผู้ว่าจ้าง ได้ขยายออกไป โดยจะใช้สูตรของทางราชการที่ได้ระบุตามภาคผนวก ๔

สัญญานี้ทำขึ้นเป็นสองฉบับ มีข้อความถูกต้องตรงกัน คู่สัญญาได้อ่านและเข้าใจข้อความ โดยละเอียด ตลอดแล้ว จึงได้ลงลายมือชื่อ พร้อมทั้งประทับตรา (ถ้ามี) ไว้เป็นสำคัญต่อหน้าพยาน และคู่สัญญาต่างยึดถือไว้ฝ่ายละหนึ่งฉบับ

(ลงชื่อ).....ผู้ว่าจ้าง
(นาย मुखตาร์ น.....
นายกองค์การบริหารส่วนจังหวัดบุรีรัมย์

(ลงชื่อ).....ผู้รับจ้าง
(นายวิระ พรหมจินดา)

(ลงชื่อ).....พยาน
(นายศรายุทธ เล็กบางพงค์)

(ลงชื่อ).....พยาน
(นางสาวภาวิณี ทองเทศ)



เลขที่โครงการ ๖๖๐๓๗๖๕๘๐๔๔

เลขคู่มือสัญญา ๖๖๐๘๒๒๐๐๔๙๑๙



อ.ส.5 ใบสัณหลังตราสาร

เลขที่ 02384
วันที่ 25 สิงหาคม 2566

เลขประจำตัว 0953555000413 เลขที่สาขา
ชื่อผู้เสียภาษีอากร ห้างหุ้นส่วนจำกัด ฐิตาการพาณิชย์

ในฐานะ ผู้มีหน้าที่เสียภาษี

ที่อยู่ : เลขรหัสประจำบ้าน 95990275200 ชื่ออาคาร -
ห้องเลขที่ - ชั้นที่ -
หมู่บ้าน - หมู่ที่ -
เลขที่ 10 เลขที่ -
ตรอก/ซอย ซอย 8 (ถนนเวสุวัน) แขวง/ตำบล สะเตง
ถนน เวสุวัน จังหวัด ยะลา
เขต/อำเภอ เมืองยะลา จังหวัด ยะลา
รหัสไปรษณีย์ 95000

คู่สัญญา
เลขประจำตัวผู้เสียภาษีอากร 0994000604238 เลขที่สาขา
ชื่อ องค์การบริหารส่วนจังหวัด ยะลา

ได้เสียภาษีแถมมภ์เป็นตัวแทนรับตราสารตามบัญชีอัตราภาษีแถมมภ์ ปี 23
ลักษณะตราสาร คู่ฉบับ ดังนี้ :

	บาท	สต.
มูลค่าตราสาร	0	00
ค่าภาษีแถมมภ์	5	00
เงินเพิ่ม	0	00
รวมเงิน	5	00

จำนวนเงิน เป็นตัวอักษร (ห้าบาทถ้วน)

ตามใบเสร็จ เลขที่ 011276

ลงวันที่ 25 สิงหาคม 2566

เลขระบุเอกสาร อ.ส.4 คือ 12950010-25660825-1-02-000054

ลงชื่อ

ตำแหน่ง

นางฉันทนา สุขโพธิ์

นักวิชาการสรรพากรชำนาญการ

ใบสัณหลังตราสารนี้จะสมบูรณ์ก็ต่อเมื่อพนักงานเจ้าหน้าที่ภาษีแถมมภ์ของหน่วยเก็บภาษีอากร
ได้ลงมือและออกใบเสร็จรับเงินเรียบร้อยแล้ว



ใบเสร็จรับเงิน

เลขที่ RCPT-01717/66

วันที่ 25 สิงหาคม 2566

องค์การบริหารส่วนจังหวัดยะลา

ได้รับเงินจาก ห้างหุ้นส่วนจำกัด ฐิตาการการโยธา

ลำดับ	รายการ	รหัสบัญชี	จำนวนเงิน (บาท)	หมายเหตุ
1	หลักประกันสัญญา โครงการก่อสร้างอาคารอเนกประสงค์ คสล. โคร่งหลังคาเหล็ก 1 ชั้น พร้อมอาคารประกอบศูนย์เครื่องจักรกล องค์การบริหารส่วนจังหวัดยะลา เป็นเงินสด	2112010101.001	67,000.00	สัญญาเลขที่ 00417/66 (CNTR-00417/66)
รวมเงิน			67,000.00	

ตัวอักษร (หกหมื่นเจ็ดพันบาทถ้วน)

ไว้เป็นการถูกต้องแล้ว

ลงชื่อ

ผู้รับเงิน

(นางสาวนุริฮาน สะแลแม)

เจ้าพนักงานจัดเก็บรายได้



ระบบบันทึกบัญชีของ
องค์กรปกครองส่วนท้องถิ่น

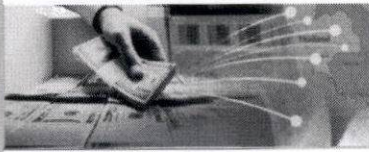

องค์การบริหารส่วนจังหวัดยะลา อ.เมืองยะลา จ.ยะลา

วันที่ 25 สิงหาคม 2566 (ปีงบประมาณ 2566)

นางสาว ภาวณี ทองเทศ (./Default.aspx?menu=0B8D6D79-D5A4-
หน้า 4467-B2B0-5400E99E4ADB&control=list)

หน่วย
งาน

ตำแหน่ง เจ้าหน้าที่งานพัสดุ

ออกจากระบบ

(Default.aspx)

คลังความรู้ ระบบ e-LAAS

แก้ไขข้อมูลสัญญาจากระบบ e-GP

ระบบงบประมาณ

รายงาน ()

25 สิงหาคม 2566[V.2023-08-23141.14]

ระบบข้อมูลรายรับ

การรับเงินที่เป็นรายรับ ()

การรับเงินที่ไม่เป็นรายรับ ()

จัดทำใบนำส่งเงิน ()

สมุดเงินสดรับ/ทะเบียนต่างๆ ()

ระบบข้อมูลรายจ่าย

สร้างโครงการเงินสะสม/เงินทุนสำรอง

เงินสะสม ()

จัดซื้อจัดจ้าง ()

บันทึกจัดซื้อจัดจ้างจากระบบ e-GP ()

จัดทำฎีกา ()

เงินประกัน ()

สมุดเงินสดจ่าย/ทะเบียนต่างๆ ()

ข้อมูลจากระบบ e-GP บันทึกเองจากระบบ e-LAAS

ประวัติการแก้ไข

เลขที่โครงการ(e-GP) 66037658044

เลขคณสัญญา(e-GP)* 660822004919

เลขที่คณสัญญาของ อปท.* 00417/66

วันที่ทำสัญญา* 25/08/2566

วันสิ้นสุดสัญญา* 21/04/2567

เลขที่ใบสั่งซื้อสั่งจ้าง

ระบบ GFMIS 0

เลขที่สัญญา(e-LAAS) CNTR-00417/66

ชื่อเจ้าหน้าที่* ห้างหุ้นส่วนจำกัด ฐิตาการกรโย ...

จำนวนเงินขอซื้อของจ้าง 1,437,000.00 บาท

จำนวนเงินขณะการจัดซื้อจัดจ้าง 1,340,000.00 บาท

จำนวนเงินที่ทำสัญญา 1,340,000.00 บาท

สถานะ อยู่ระหว่างดำเนินการ

วันที่ตรวจรับงานงวดสุดท้าย

แหล่งที่มาของเงิน

ระบบบัญชี

รายการกันเงิน ณ วันสิ้นปี ()

ทะเบียนสินทรัพย์ ()

การบริหารระบบ

การจัดการฐานข้อมูล ()

งาน	ประเภทรายจ่าย	โครงการ	แหล่งเงิน	รหัสงบประมาณ	ยกมา	วงเงินอนุมัติ	คงเหลือ
งานก่อสร้าง	ค่าก่อสร้างสิ่ง สาธารณูปการ	โครงการก่อสร้าง อาคารอเนกประสงค์ คสล. โครงหลังคา เหล็ก 1 ชั้น พร้อม อาคารประกอบศูนย์ เครื่องจักรกล องค์การบริหารส่วน จังหวัดยะลา	เงินงบ ประมาณ ค้างจ่าย		1,437,000.00	1,340,000.00	97,000.00
						1,340,000.00	

เงินล่วงหน้า

มีเงินล่วงหน้า ไม่มีเงินล่วงหน้า

การรับหลักประกันสัญญา

มีหลักประกันสัญญา ไม่มีหลักประกันสัญญา

เลือกรับหลักประกันสัญญา* เงินสด

ชื่อผู้จัดทำ* นางสาวภาวณี ทองเทศ ...

บันทึก

การจัดทำฎีกาเบิกเงิน/จ่ายตรงผู้รับจ้าง

รายการ	วงเงินอนุมัติตามสัญญา	ผูกพัน/เบิกจ่าย	คงเหลือ
เงินงบประมาณค้างจ่าย 2565 : โครงการก่อสร้างอาคาร อเนกประสงค์ คสล. โครงหลังคาเหล็ก 1 ชั้น พร้อมอาคาร ประกอบศูนย์เครื่องจักรกล องค์การบริหารส่วนจังหวัดยะลา	1,340,000.00	0.00	1,340,000.00



ที่ ยล. 000943

สำนักงานทะเบียนหุ้นส่วนบริษัทจังหวัดยะลา
กรมพัฒนาธุรกิจการค้า กระทรวงพาณิชย์

หนังสือรับรอง

ขอรับรองว่าห้างหุ้นส่วนนี้ ได้จดทะเบียนเป็นนิติบุคคล ตามประมวลกฎหมายแพ่งและพาณิชย์
เมื่อวันที่ 15 สิงหาคม 2555 ทะเบียนนิติบุคคลเลขที่ 0953555000413

ปรากฏข้อความในรายการตามเอกสารทะเบียนนิติบุคคล ณ วันออกหนังสือนี้ ดังนี้

1. ชื่อห้างหุ้นส่วน ห้างหุ้นส่วนจำกัด รัฐาการการโยธา

2. ผู้เป็นหุ้นส่วนของห้างหุ้นส่วน มี 2 คน ตามรายชื่อดังนี้

1. นายวิระ พรหมจินดา

จำนวน

ลงทุนด้วย เงิน

1,800,000.00 บาท

2. นางสาวจันทร์เพ็ญ สิงขรัตนพันธ์

จำนวน

ลงทุนด้วย เงิน

200,000.00 บาท

3. หุ้นส่วนผู้จัดการของห้างหุ้นส่วนนี้มี 1 คน ตามรายชื่อดังนี้

1. นายวิระ พรหมจินดา/

4. ข้อจำกัดอำนาจหุ้นส่วนผู้จัดการ มีดังนี้ ไม่มี/

5. สำนักงานแห่งใหญ่ ตั้งอยู่เลขที่ 10 ซอย 8 (ถนนเวฬุวัน) ถนนเวฬุวัน ตำบลสะเตง อำเภอเมืองยะลา จังหวัดยะลา/

6. วัตถุประสงค์ของห้างหุ้นส่วนนี้มี 23 ข้อ ดังปรากฏในสำเนาเอกสารแนบท้ายหนังสือรับรองนี้ จำนวน 2 แผ่น โดยมี
ลายมือชื่อนายทะเบียนซึ่งรับรองเอกสารเป็นสำคัญ

(ลงชื่อ)

(นาย मुखตาร์ มะทา)

นายกองคการุบริหารส่วนจังหวัดยะลา วันที่ 11 สิงหาคม พ.ศ. 2566

(ลงชื่อ)

(นายวิระ พรหมจินดา)

(นางสาวพรรณ ห้วยห้อง)

(ลงชื่อ)

นายศรายุทธ เล็กบางพงค์

พยาน นายทะเบียน

(ลงชื่อ)

(นางสาวภาวิณี ทองเทศ...)

คำเตือน : ผู้ใช้ควรตรวจสอบข้อความครบถ้วนหนังสือรับรองฉบับนี้ทุกครั้ง



กรมพัฒนาธุรกิจการค้า กระทรวงพาณิชย์
Department of Business Development
Ministry of Commerce

ก้าวสู่อนาคต
ด้วยดิจิทัล

Leading Business
Towards Digital
Transformation





ที่ ยล. 000943

สำนักงานทะเบียนหุ้นส่วนบริษัทจังหวัดยะลา
กรมพัฒนาธุรกิจการค้า กระทรวงพาณิชย์

หนังสือรับรอง

ข้อควรทราบ ประกอบหนังสือรับรอง ฉบับที่ ยล. 000943

1. นิติบุคคลนี้ได้ส่งงบการเงินปี 2565
2. หนังสือรับรองเฉพาะข้อความที่ห้าง/บริษัทได้นำมาจดทะเบียนไว้เพื่อผลทางกฎหมายเท่านั้น ข้อเท็จจริงเป็นสิ่งที่ควรหาไว้พิจารณาฐานะ
3. นายทะเบียนอาจเพิกถอนการจดทะเบียน ถ้าปรากฏว่าข้อความอันเป็นสาระสำคัญของทะเบียนไม่ถูกต้อง หรือเป็นเท็จ

DBD

(ลงชื่อ).....ผู้ว่าจ้าง
(นายมุขตาร์ มะทา)

นายกองค้ำการบริหารส่วนจังหวัดยะลา

(ลงชื่อ).....
(นายวิระ พรหมจินดา)

(ลงชื่อ).....พยาน
(นายศรายุทธ เล็กบางพงค์)

(ลงชื่อ).....พยาน
(นางสาวภาวิณี ทองเทศ)



ว.2 (ว.พิเศษ)

รายละเอียดวัตถุประสงค์

Handwritten signature

วัตถุประสงค์ทั่วไป

- (1) ซื้อ จัดหา รับ เช่า เช่าซื้อ ถูกรวมสิทธิ์ ครอบครอง ปรับปรุง ใช้ และการจัดการโดยประการอื่น ซึ่งทรัพย์สินใดๆ ตลอดจน ดอกผลของทรัพย์สินนั้น
- (2) ขาย โอน จำนอง จำน่า แลกเปลี่ยน และจำหน่ายทรัพย์สินโดยประการอื่น
- (3) เป็นนายหน้า ตัวแทน ตัวแทนค้าต่างในกิจการและธุรกิจทุกประเภท เว้นแต่ในธุรกิจประกันภัย การหาสมาชิกให้สมาคม และการค้าหลักทรัพย์
- (4) กู้ยืมเงิน เบิกเงินเกินบัญชีจากธนาคาร นิติบุคคล หรือสถาบันการเงินอื่น และให้กู้ยืมเงินหรือให้เครดิตด้วยวิธีการอื่น

โดยจะมีหลักประกันหรือไม่ก็ตาม รวมทั้งการรับ ออก โอน และสลักหลังตัวเงิน หรือตราสารที่เปลี่ยนมือได้อย่างอื่น เว้นแต่ในธุรกิจธนาคาร ธุรกิจเงินทุน และธุรกิจ เครดิตฟองซิเอร์

- (5) ทำการจัดตั้งสำนักงานสาขาหรือแต่งตั้งตัวแทน ทั้งภายในและภายนอกประเทศ
- (6) เข้าเป็นหุ้นส่วนจำกัดความรับผิดชอบในห้างหุ้นส่วนจำกัด เป็นผู้ถือหุ้นในบริษัทจำกัด และบริษัทมหาชนจำกัด

วัตถุประสงค์ประกอบธุรกิจบริการ

- (7) ประกอบกิจการรับเหมาก่อสร้างอาคาร อาคารพาณิชย์ อาคารที่พักอาศัย สถานที่ทำการ ถนน สะพาน เขื่อน อุโมงค์ และงานก่อสร้างอย่างอื่นทุกชนิด รวมทั้งรับทำงานโยธาทุกประเภท
- (8) ประกอบกิจการโรงแรม กภัตตาคาร บาร์ ไนท์คลับ
- (9) ประกอบกิจการขนส่งและขนถ่ายสินค้า และคนโดยสารทั้งทางบก ทางน้ำ ทางอากาศ ทั้งภายในประเทศ และระหว่างประเทศ รวมทั้งรับบริการนำของออกจากท่าเรือตามพิธีศุลกากรและการจัดวางการขนส่งทุกชนิด
- (10) ประกอบกิจการนำเที่ยว รวมทั้งธุรกิจที่เกี่ยวข้องกับการนำเที่ยวทุกชนิด
- (11) ประกอบกิจการบริการจัดเก็บ รวบรวม จัดทำ จัดพิมพ์และเผยแพร่สถิติ ข้อมูลในทางเกษตรกรรม อุตสาหกรรม พาณิชยกรรม การเงิน การตลาด รวมทั้งวิเคราะห์และประเมินผลในการดำเนินธุรกิจ

- (12) ประกอบกิจการบริการทางด้านกฎหมาย ทางบัญชี ทางวิศวกรรม ทางสถาปัตยกรรม รวมทั้งกิจการโฆษณา
- (13) ประกอบธุรกิจบริการรับคำปรึกษาแนะนำ ความรับผิดชอบ และการปฏิบัติตามสัญญาของบุคคลอื่น รวมทั้งรับบริการคำปรึกษาบุคคล ซึ่งเดินทางเข้ามาในประเทศหรือเดินทางออกไปต่างประเทศตามกฎหมายว่าด้วย คนเข้าเมือง (นายผู้ตรวจการตรวจตรา) และกฎหมายอื่น

- (14) ประกอบธุรกิจบริการรับเป็นที่ปรึกษาและให้คำแนะนำปัญหาเกี่ยวกับด้านบริหารงาน พาณิชยกรรม อุตสาหกรรม รวมทั้งปัญหาการผลิต การตลาดและจัดจำหน่าย

- (15) ประกอบธุรกิจบริการรับเป็นผู้จัดการและดูแลผลประโยชน์ เก็บผลประโยชน์และจัดการทรัพย์สินให้บุคคลอื่น
- (16) ประกอบกิจการโรงพยาบาลเอกชน สถานพยาบาล รักษาคาคนไข้และผู้ป่วยเจ็บ รับทำการฝึกสอนและอบรมทางด้านวิชาการเกี่ยวกับการแพทย์ การอนามัย

- (17) ประกอบกิจการจัดสร้างและจัดจำหน่ายภาพยนตร์ โรงภาพยนตร์ และโรงมหรสพอื่น (สถานพักผ่อนหย่อนใจ สโมสรกีฬา สโมสรว่ายน้ำ โบว์ลิ่ง)

- (18) ประกอบกิจการให้บริการซ่อมแซม บำรุงรักษา ตรวจสอบ อัดฉีด พ่นน้ำยาแก๊สสำหรับยานพาหนะทุกประเภท รวมทั้งบริการติดตั้ง ตรวจสอบ และแก๊สอุปกรณ์ ป้องกันวินาศภัยทุกประเภท

- (19) ประกอบกิจการซักรีดเสื้อผ้า ตัดผม แต่งผม เสริมสวย
- (20) ประกอบกิจการรับจ้างถ่ายรูป ล้างอัดขยายรูป รวมทั้งเอกสาร
- (21) ประกอบกิจการสถานบริการอาบอบนวด
- (22) ประกอบกิจการประมูลเพื่อรับจ้างทำของ ตามวัตถุประสงค์ทั้งหมด ให้แก่บุคคล คณะบุคคล นิติบุคคล ส่วนราชการ และองค์การของรัฐ



วัตถุประสงค์ของ ห้างหุ้นส่วน/บริษัท นี้ มี.....23.....ข้อ ดังนี้

(23) ประกอบกิจการค้า วัสดุก่อสร้าง อุปกรณ์และเครื่องมือใช้ในการก่อสร้าง เครื่องมือช่างประเภท สี เครื่องมือทาสี เครื่องตกแต่งอาคาร เครื่องเหล็ก เครื่องทองแดง เครื่องทองเหลือง เครื่องเคลือบ เครื่องสุขภัณฑ์ อุปกรณ์ประปา รวมทั้งอะไหล่ และ อุปกรณ์ของสินค้าดังกล่าว

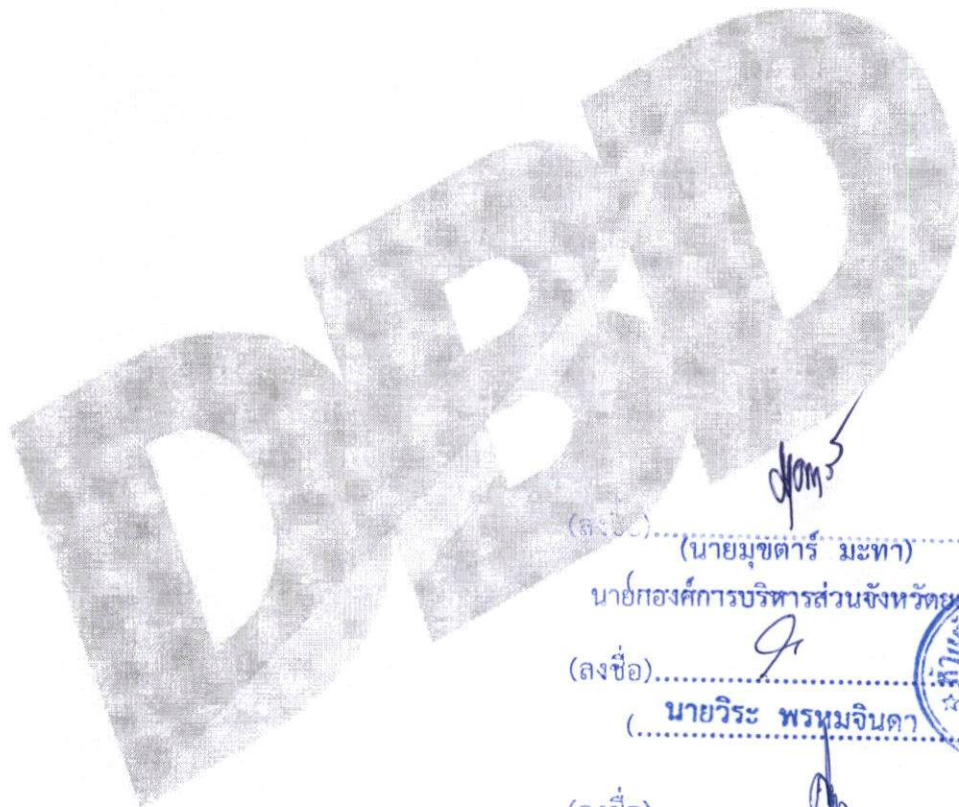

(ลงชื่อ).....ผู้รักษา

(นาย मुखตาร์ มะทา)

นายกองค์การบริหารส่วนจังหวัด...

(ลงชื่อ).....

(นายวิระ พรหมจินดา)

(ลงชื่อ).....พยาน

(นายศรายุทธ์ เล็กบางพงค์)

(ลงชื่อ).....พยาน

(.....นางสาวกววิณี ..ทองเทศ...)





แบบ ภส. 2

รายการจดทะเบียน

ห้างหุ้นส่วน จำกัด จิตการกรโยธา

ทะเบียนเลขที่ 0953555000413

(นางสาวพรวิมล น้อยห้อง)

นายทะเบียน

ชื่อ 1. ชื่อห้างหุ้นส่วน "ห้างหุ้นส่วน" นายทะเบียน
เขียนเป็นภาษาอังกฤษ ดังนี้ สำนักงานทะเบียนหุ้นส่วนบริษัท จังหวัดยะลา

ชื่อ 2. ห้างนี้เป็นห้างหุ้นส่วน ตามนิติบุคคลจำกัด วัตถุประสงค์ของห้างหุ้นส่วนนี้ ชื่อ ดังปรากฏใน แบบ ว. ที่เลข

ชื่อ 3. สำนักงานของห้างหุ้นส่วน มี _____ แห่ง คือ

สำนักงานแห่งใหญ่ เลขรหัสประจำบ้าน [] [] [] [] [] [] [] [] ตั้งอยู่เลขที่ _____ อาคาร _____

ห้องเลขที่ _____ ชั้นที่ _____ หมู่บ้าน _____ หมู่ที่ _____ ตรอก/ซอย _____

ถนน _____ ตำบล/แขวง _____ อำเภอ/เขต _____

จังหวัด _____ รหัสไปรษณีย์ _____ หมายเลขโทรศัพท์ _____

หมายเลขโทรสาร _____ *E-mail _____

ชื่อหรือที่อยู่เว็บไซต์ (URL) ที่ใช้ในการประชาสัมพันธ์หรือประกอบธุรกิจพาณิชย์อิเล็กทรอนิกส์ (e-Commerce) มีดังนี้
1. _____ 2. _____

สำนักงานสาขา (1) เลขรหัสประจำบ้าน [] [] [] [] [] [] [] [] ตั้งอยู่เลขที่ _____ อาคาร _____

ห้องเลขที่ _____ ชั้นที่ _____ หมู่บ้าน _____ หมู่ที่ _____ ตรอก/ซอย _____

ถนน _____ ตำบล/แขวง _____ อำเภอ/เขต _____

จังหวัด _____ รหัสไปรษณีย์ _____ หมายเลขโทรศัพท์ _____

หมายเลขโทรสาร _____ E-mail _____

ชื่อ 4. ผู้เป็นหุ้นส่วนของห้างหุ้นส่วนมีจำนวน 2 คน ดังนี้

(ก) ชื่อ อาชีพ ที่อยู่ และสิ่งที่นำมาลงหุ้นของหุ้นส่วนจำกัดความรับผิด จำนวน 1 คน มีดังนี้

ข้าพเจ้าผู้เป็นหุ้นส่วนทุกคนซึ่งได้ลงลายมือชื่อไว้นี้ยินยอมให้นายทะเบียนตรวจสอบความถูกต้องและเปิดเผยข้อมูลตามที่ได้ระบุ

ไว้ในรายการจดทะเบียนนี้เพื่อใช้ประโยชน์ของทางราชการ

(1) นายวิระ พรหมจินดา อายุ 55 ปี สัญชาติ ไทย

ชื่อบัตรประจำตัวประชาชนเลขที่ 3-95999-00137-60-1 (ลงชื่อ) _____ เลขที่ _____ (นายสมชาย ใจดี) ผู้ว่าจ้าง

ชื่อบัตรอื่น ๆ (ระบุ) _____ เลขที่ _____ (นายสมชาย ใจดี) ผู้ว่าจ้าง

อยู่บ้านเลขที่ 10 หมู่ที่ _____ ถนน _____ แขวง _____ ตำบล/แขวง _____ อำเภอ/เขต _____ หมายเลขโทรศัพท์ 099-5598263

อำเภอ/เขต เมืองยะลา จังหวัด ยะลา

อาชีพ นักธุรกิจ อีพ้อ _____ ลงหุ้นด้วย เงิน (ลงชื่อ) _____ จำนวนทั้งสิ้น 1,800,000 บาท

(ส่วนลงหุ้นเต็มจำนวน 300,000 บาท เพิ่ม / ลด จำนวน _____ บาท (ลงลายมือชื่อ) _____

(2) _____ อายุ _____ ปี สัญชาติ _____

ชื่อบัตรประจำตัวประชาชนเลขที่ [] [] [] [] [] [] [] [] (ลงชื่อ) _____ เลขที่ _____ พยาน

ชื่อบัตรอื่น ๆ (ระบุ) _____ เลขที่ _____ (นายสมชาย ใจดี) ผู้ว่าจ้าง

อยู่บ้านเลขที่ _____ หมู่ที่ _____ ถนน _____ ตำบล/แขวง _____ อำเภอ/เขต _____ หมายเลขโทรศัพท์ _____

อำเภอ/เขต _____ จังหวัด _____ หมายเลขโทรศัพท์ _____

อาชีพ _____ อีพ้อ _____ ลงหุ้นด้วย _____ (ลงชื่อ) _____ จำนวนทั้งสิ้น _____ บาท

(ส่วนลงหุ้นเต็มจำนวน _____ บาท เพิ่ม / ลด จำนวน _____ บาท (ลงลายมือชื่อ) _____

(ลงลายมือชื่อ) วิระ พรหมจินดา หุ้นส่วนผู้จัดการ

(..... นายวิระ พรหมจินดา) (ลงลายมือชื่อ) _____

หน้า _____ ของจำนวน _____ หน้า (ลงลายมือชื่อ) _____ นายทะเบียน

เอกสารประกอบคำขอที่ 950026608110004 (นางนงนพ สีนแก้ว)

* E-mail นี้ใช้ในการส่งข้อมูลข่าวสารและติดต่อกับนิติบุคคลออกทางหนึ่ง และในกรณีที่มีการระบุชื่อหรือที่อยู่เว็บไซต์ (URL) ที่ใช้ในการประชาสัมพันธ์หรือประกอบธุรกิจพาณิชย์อิเล็กทรอนิกส์ (e-Commerce) จะต้องระบุ E-mail นี้ด้วย





สำเนาถูกต้อง



แบบ พส. 2

(ข) ชื่อ อาชีพ ที่อยู่ และสิ่งที่นำมาลงหุ้นของหุ้นส่วนข้าพเจ้าเกิดความคิด ข้าพเจ้า.....คน มีดังนี้
ข้าพเจ้าเป็นผู้มีส่วนทุกคนซึ่งได้ลงลายมือชื่อไว้ที่ อินยอมให้ นายทะเบียนตรวจสอบความถูกต้องและเปิดเผยข้อมูลตามที่ได้รับ
ไว้ในรายการจดทะเบียนนี้ เพื่อใช้ประโยชน์ของทางราชการ

(1) นางสาวจันทร์เพ็ญ สังขรัตน์พันธ์ อายุ 51 ปี สัญชาติ ไทย

ตีบัตรประจำตัวประชาชนเลขที่ 3-9599-00063-88-7
 ตีบัตรอื่น ๆ (ระบุ).....เลขที่.....
อยู่บ้านเลขที่ 10 หมู่ที่.....ถนน.....เวฬุวัน.....ตำบลนางขวง.....เขต
อำเภอ/เขต เมืองยะลา.....จังหวัด.....ยะลา.....หมายเลขโทรศัพท์ 082-5653519
อาชีพ นักธุรกิจ อีพ้อ.....ลงหุ้นด้วย เงิน.....จำนวนทั้งสิ้น 200,000 บาท
(ส่วนลงทุนเดิมจำนวน.....บาท เพิ่ม / ลด จำนวน.....บาท)
(ลงลายมือชื่อ) น.ส. จันทร์เพ็ญ สังขรัตน์พันธ์

(2).....อายุ.....ปี สัญชาติ.....

ตีบัตรประจำตัวประชาชนเลขที่ [] [] [] [] [] [] [] [] [] [] [] [] [] [] []
 ตีบัตรอื่น ๆ (ระบุ).....เลขที่.....
อยู่บ้านเลขที่.....หมู่ที่.....ถนน.....ตำบลนางขวง.....เขต
อำเภอ/เขต.....จังหวัด.....หมายเลขโทรศัพท์.....
อาชีพ.....อีพ้อ.....ลงหุ้นด้วย.....จำนวนทั้งสิ้น.....บาท
(ส่วนลงทุนเดิมจำนวน.....บาท เพิ่ม / ลด จำนวน.....บาท)
(ลงลายมือชื่อ).....

(3).....อายุ.....ปี สัญชาติ.....

ตีบัตรประจำตัวประชาชนเลขที่ [] [] [] [] [] [] [] [] [] [] [] [] [] [] []
 ตีบัตรอื่น ๆ (ระบุ).....เลขที่.....
อยู่บ้านเลขที่.....หมู่ที่.....ถนน.....ตำบลนางขวง.....เขต
อำเภอ/เขต.....จังหวัด.....หมายเลขโทรศัพท์.....
อาชีพ.....อีพ้อ.....ลงหุ้นด้วย.....จำนวนทั้งสิ้น.....บาท
(ส่วนลงทุนเดิมจำนวน.....บาท เพิ่ม / ลด จำนวน.....บาท)
(ลงลายมือชื่อ).....

(4).....อายุ.....ปี สัญชาติ.....

ตีบัตรประจำตัวประชาชนเลขที่ [] [] [] [] [] [] [] [] [] [] [] [] [] [] []
 ตีบัตรอื่น ๆ (ระบุ).....เลขที่.....
อยู่บ้านเลขที่.....หมู่ที่.....ถนน.....ตำบลนางขวง.....เขต
อำเภอ/เขต.....จังหวัด.....หมายเลขโทรศัพท์.....
อาชีพ.....อีพ้อ.....ลงหุ้นด้วย.....จำนวนทั้งสิ้น.....บาท
(ส่วนลงทุนเดิมจำนวน.....บาท เพิ่ม / ลด จำนวน.....บาท)
(ลงลายมือชื่อ).....

(ลงลายมือชื่อ) น.ส. นววิระ พรหมจินดา หุ้นส่วนผู้จัดการ
(..... นววิระ พรหมจินดา.....)

หน้า 2 ของจำนวน 2 หน้า
เอกสารประกอบคำขอ 350025608110 (ลงลายมือชื่อ).....นายทะเบียน
(นางนงนุช สันแก้ว)



แบบใบเสนอราคา

เรียน ประธานคณะกรรมการซื้อหรือจ้างโดยวิธีคัดเลือก

1. ข้าพเจ้า...ห้างหุ้นส่วนจำกัด ฐิตาการโยธา.....ตั้งอยู่เลขที่..10....ซอย..8 (ถนนเวฬุวัน).. ถนนเวฬุวัน. ตำบลสะเตง อำเภอเมือง.....จังหวัด.....ยะลา.....โทรศัพท์..082-565-3519.... โดย...นายวิระ พรหมจินดา.....ผู้ลงนามข้างท้ายนี้ได้พิจารณาเงื่อนไขต่าง ๆ ในเอกสาร โดยวิธีคัดเลือก ตามหนังสือเชิญร่วมเสนอราคา ที่ ยล 51004/ ..1670.... ลงวันที่ ...4 กรกฎาคม 2566....โดยตลอด และยอมรับข้อกำหนดและเงื่อนไขนั้นแล้ว รวมทั้งรับรองว่า ข้าพเจ้าเป็นผู้มีคุณสมบัติครบถ้วนตามที่กำหนด และไม่เป็นผู้ทำงานของทางราชการหรือของหน่วยการบริหารราชการส่วนท้องถิ่น

2. ข้าพเจ้าขอเสนอที่จะทำงาน โครงการก่อสร้างอาคารอเนกประสงค์ คสล. โครงหลังคา เหล็ก 1 ชั้น พร้อมอาคารประกอบ ศูนย์เครื่องจักรกล องค์การบริหารส่วนจังหวัดยะลา ขนาดกว้าง 8.00 เมตร ยาว 22.50 เมตร (ตามแบบที่ อบจ.กำหนด)

ตามข้อกำหนดเงื่อนไข แบบรูป ที่กำหนดในเงื่อนไขเอกสารโดยวิธีคัดเลือก ตามราคาค่างที่ระบุไว้แนบท้ายใบเสนอราคานี้ เป็นเงินทั้งสิ้น.....1,349,000.-.....บาท (...หนึ่งล้านสามแสนสี่หมื่นเก้าพันบาทถ้วน....) ซึ่งได้รวม ภาษีมูลค่าเพิ่ม จำนวน.....88,252.34.....บาท ตลอดจนภาษีอากรนั้น ๆ และค่าใช้จ่ายที่ส่งไปเรียบร้อยแล้ว

3. คำเสนอนี้จะยื่นอยู่เป็นระยะเวลา.....180.....วัน นับแต่วันเปิดซองโดยวิธีคัดเลือก และองค์การบริหารส่วนจังหวัดยะลา อาจรับคำเสนอนี้ ณ เวลาใดก็ได้ก่อนที่จะครบกำหนดระยะเวลาดังกล่าวหรือ ระยะเวลาที่ได้ยื่นออกไปตามเหตุผลอันสมควรที่ องค์การบริหารส่วนจังหวัดยะลา ร้องขอ

4. กำหนดเวลาส่งมอบ ข้าพเจ้ารับรองที่จะเริ่มทำงานตามสัญญาทันที หรือทันทีที่ได้รับแจ้งจาก องค์การบริหารส่วนจังหวัดยะลาว่าให้เริ่มทำงานตามสัญญาและจะส่งมอบงานตามเอกสารโดยวิธีคัดเลือกโดย ครบถ้วนถูกต้อง ภายใน.....240.....วัน นับถัดจากวันลงนามในสัญญาจ้างนายมนตรี ณะพิก

5. ในกรณีที่ข้าพเจ้าได้รับการพิจารณาให้ชนะโดยวิธีคัดเลือก ข้าพเจ้ารับรองที่จะ
5.1 ทำสัญญาตามแบบสัญญาจ้างแนบท้ายเอกสารโดยวิธีคัดเลือกกับองค์การบริหารส่วนจังหวัด ยะลา ภายใน 7 วัน นับถัดจากวันที่ได้รับหนังสือแจ้งให้ไปทำสัญญา หรือวันที่องค์การบริหารส่วนจังหวัดยะลา กำหนดไว้ในหนังสือแจ้งให้ไปทำสัญญา

5.2 มอบหลักประกันการปฏิบัติตามสัญญาตามที่ระบุไว้ในข้อ 6 ของเอกสารโดยวิธีคัดเลือก ให้แก่ "องค์การบริหารส่วนจังหวัดยะลา" ก่อนหรือในขณะที่ได้ลงนามในสัญญาเป็นจำนวนร้อยละ 5 ของราคา ตามสัญญาที่ได้รับไว้ในใบเสนอราคานี้ เพื่อเป็นหลักประกันการปฏิบัติตามสัญญาให้ถูกต้องและครบถ้วน
นางสาวภาวิณี ทองเทศ

.....ประธานกรรมการ
.....กรรมการ
.....กรรมการ



/หากข้าพเจ้า...

-2-

หากข้าพเจ้าไม่ปฏิบัติให้ครบถ้วนตามที่ระบุไว้ข้างต้นนี้ ข้าพเจ้ายอมให้องค์การบริหารส่วนจังหวัด ยะลา รับผิดชอบ หรือเรียกร้องจากผู้ออกหนังสือค้ำประกันรวมทั้งยินดีชดใช้ค่าเสียหายใด ๆ ที่อาจมีแก่องค์การบริหารส่วนจังหวัดยะลา และองค์การบริหารส่วนจังหวัดยะลา มีสิทธิที่จะให้ผู้เสนอราคารายอื่นเป็นผู้เสนอราคาได้ หรือองค์การบริหารส่วนจังหวัดยะลาอาจเรียกเสนอราคาใหม่ก็ได้

6. ข้าพเจ้ายอมรับว่า องค์การบริหารส่วนจังหวัดยะลา ไม่มีความผูกพันที่จะรับคำเสนอนี้ หรือใบเสนอราคาใด ๆ รวมทั้งไม่ต้องรับผิดชอบในค่าใช้จ่ายใด ๆ อันอาจเกิดขึ้นในการที่ข้าพเจ้าได้เข้าเสนอราคา

7. ข้าพเจ้าได้ตรวจทานตัวเลขและตรวจสอบเอกสารต่าง ๆ ที่ได้ยื่นพร้อมใบเสนอราคานี้โดยละเอียดแล้ว และเข้าใจดีว่า องค์การบริหารส่วนจังหวัดยะลาไม่ต้องรับผิดชอบต่อใด ๆ ในความผิดพลาดหรือตกหล่น

8. ใบเสนอราคานี้ได้ยื่นเสนอโดยบริสุทธิ์ยุติธรรม และปราศจากกมลฉ้อฉลหรือการสมรู้ร่วมคิดกัน โดยไม่ชอบด้วยกฎหมายกับบุคคลใดบุคคลหนึ่ง หรือหลายบุคคล หรือกับห้างหุ้นส่วนบริษัทใด ๆ ที่ได้ยื่นเสนอราคาในคราวเดียวกัน

เสนอมา ณ วันที่....17....เดือน ...กรกฎาคม.....พ.ศ.....2566.....

(ลงชื่อ).....
(...นายวิระ พรหมจินดา...)
ตำแหน่ง.....หุ้นส่วนผู้จัดการ.....
ประทับตรา (ถ้ามี)

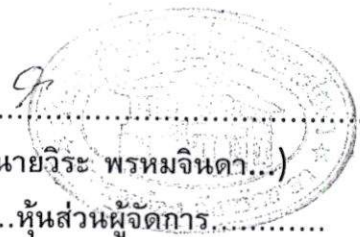

.....ประธานกรรมการ
.....กรรมการ
.....กรรมการ

(ลงชื่อ).....ผู้ว่าจ้าง
(นายมุขตาร์ มะทา)
(นายกองค์การบริหารส่วนจังหวัดยะลา)
(ลงชื่อ).....
(นายวิระ พรหมจินดา)
(ลงชื่อ).....
(นายศรายุทธ เล็กบางพงศ์)
(ลงชื่อ).....
(นางสาวภาวิณี ทองเทศ)



ลงวันที่ 25 ส.ค. 2566

บันทึกการต่อรองราคา

การเสนอราคางานจ้างก่อสร้างอาคารอเนกประสงค์ คสล. โครงหลังคาเหล็ก ๑ ชั้น พร้อมอาคารประกอบศูนย์เครื่องจักรกล องค์การบริหารส่วนจังหวัดยะลา โดยวิธีคัดเลือก

เขียนที่ องค์การบริหารส่วนจังหวัดยะลา

วันที่ ๑๗ เดือน กรกฎาคม พ.ศ. ๒๕๖๖

ตามหนังสือเชิญและรายละเอียดพัสดุฯ ที่ ยล ๕๑๐๐๔/๑๖๖๖-๑๖๗๐ ลงวันที่ ๔ กรกฎาคม ๒๕๖๖ คณะกรรมการซื้อหรือจ้างโดยวิธีคัดเลือก ได้เชิญผู้ประกอบการเข้าร่วมยื่นข้อเสนอราคางานจ้างก่อสร้างอาคารอเนกประสงค์ คสล. โครงหลังคาเหล็ก ๑ ชั้น พร้อมอาคารประกอบศูนย์เครื่องจักรกล องค์การบริหารส่วนจังหวัดยะลา โดยวิธีคัดเลือก ในวงเงินงบประมาณรายจ่าย เป็นเงิน ๑,๔๓๗,๐๐๐.-บาท ราคากลาง ๑,๓๔๙,๕๔๗.๔๒ บาท จำนวน ๕ ราย โดยกำหนดยื่นข้อเสนอ ในวันที่ ๑๗ กรกฎาคม ๒๕๖๖ เวลา ๐๙.๐๐ น. ถึง ๑๒.๐๐ น. สำหรับเกณฑ์การพิจารณาผลการยื่นข้อเสนอครั้งนี้ พิจารณาคัดสินโดยใช้หลักเกณฑ์ราคา ซึ่งในวันเวลาดังกล่าวมีผู้ยื่นข้อเสนอ จำนวน ๓ ราย ประกอบด้วย

๑. หจก.จักรนันต์ มั่นคงธุรกิจ

เสนอราคา ๑,๓๕๐,๐๐๐.- บาท

๒. หจก.ธิดาการการโยธา

เสนอราคา ๑,๓๔๙,๐๐๐.- บาท

๓. หจก.วิหนึ่งเอ็นจีเนียริง

เสนอราคา ๑,๓๕๒,๐๐๐.- บาท

คณะกรรมการซื้อหรือจ้างโดยวิธีคัดเลือก ได้ทำการตรวจสอบเอกสารและพิจารณาคุณสมบัติของผู้ยื่นข้อเสนอทั้ง ๓ รายแล้ว ปรากฏว่าผู้ยื่นข้อเสนอราคาทั้ง ๓ ราย ไม่มีผลประโยชน์ร่วมกัน และมีคุณสมบัติถูกต้องตามเงื่อนไขที่องค์การบริหารส่วนจังหวัดยะลากำหนด โดย หจก.ธิดาการการโยธา เป็นผู้เสนอราคาต่ำสุด เป็นเงิน ๑,๓๔๙,๐๐๐.- บาท (หนึ่งล้านสามแสนสี่หมื่นบาทถ้วน) ซึ่งเป็นราคาต่ำกว่าราคากลางและวงเงินงบประมาณที่ตั้งไว้ ในการนี้ คณะกรรมการซื้อหรือจ้างโดยวิธีคัดเลือก พิจารณาแล้วเพื่อประโยชน์ของทางราชการ จึงได้ต่อรองราคาให้ ห้างฯ ลดวงเงินลงอีก ทางห้างฯ ยินดีลดวงเงินให้อีก จำนวนเงิน ๙,๐๐๐.- บาท (เก้าพันบาทถ้วน) คงเหลือวงเงิน ๑,๓๔๐,๐๐๐.- บาท (หนึ่งล้านสามแสนสี่หมื่นบาทถ้วน) และยินดีปฏิบัติตามเงื่อนไขที่องค์การบริหารส่วนจังหวัดยะลากำหนดทุกประการ โดยยื่นราคา ๑๘๐ วัน และส่งมอบงานภายใน ๒๔๐ วัน

จึงลงลายมือชื่อไว้เป็นหลักฐาน

(ลงชื่อ).....ผู้ว่าจ้าง

(นางมณฑารุ มธธา)

(นางวิระ พรหมจินดา) (ลงชื่อ).....ผู้เสนอราคา

(นางสาวสุธัญญา สุขรมย์) (ลงชื่อ).....ประธานกรรมการ

(นางยุพาวรรณ บุญอินทร์) (ลงชื่อ).....กรรมการ

(นางยุพาวรรณ บุญอินทร์) (นางสาวภาวิณี ทองเทศ)

(นางยุพาวรรณ บุญอินทร์) (นางยุพาวรรณ บุญอินทร์)

(นางยุพาวรรณ บุญอินทร์) (นางยุพาวรรณ บุญอินทร์)

(นางยุพาวรรณ บุญอินทร์) (นางยุพาวรรณ บุญอินทร์)

(นางยุพาวรรณ บุญอินทร์) (นางยุพาวรรณ บุญอินทร์)

(นางยุพาวรรณ บุญอินทร์) (นางยุพาวรรณ บุญอินทร์)

(นางยุพาวรรณ บุญอินทร์) (นางยุพาวรรณ บุญอินทร์)

(นางยุพาวรรณ บุญอินทร์) (นางยุพาวรรณ บุญอินทร์)

(นายนิครล เจ็ชชู)



ลงวันที่..... 2.5.๖๖.....

ใบแจ้งปริมาณงานและราคา และใบบัญชีรายการก่อสร้าง

จำนวน..... 1 (ฉบับ)

ชื่อโครงการ/งานก่อสร้าง ก่อสร้างอาคารอเนกประสงค์ คสล. โครงหลังคาเหล็ก 1 ชั้น พร้อมอาคารประกอบ ศูนย์เครื่องจักรกล องค์การบริหารส่วนจังหวัดยะลา

สถานที่ก่อสร้าง ศูนย์เครื่องจักรกล องค์การบริหารส่วนจังหวัดยะลา

ผนวก..... 2 หน้า..... 1

หน่วยงานเจ้าของโครงการ/งานก่อสร้าง องค์การบริหารส่วนจังหวัดยะลา

คำนวณราคาโดย ห้างหุ้นส่วนจำกัด ฐิตากรการโยธา

ที่	รายการ	จำนวน	หน่วย	ค่าวัสดุ		ค่าแรงงาน		รวมจำนวนเงิน	หมายเหตุ
				ราคา/หน่วย	เป็นเงิน	ราคา/หน่วย	เป็นเงิน		
	งานอาคารพักม่อน (อาคารระฆัง)								
1	งานโครงสร้างวิศวกรรม		รวม		191,022.30		50,948.58	241,970.88	
2	งานสถาปัตยกรรม		รวม		183,639.52		63,846.35	247,485.87	
3	งานระบบสุขาภิบาลและระบบดับเพลิง		รวม		10,883.57		1,849.27	12,732.85	
4	งานอุปกรณ์ประกอบระบบสุขาภิบาลอื่นๆ		รวม		11,564.43		2,040.78	13,605.21	
5	งานเดินท่อโสรโครท่อน้ำทิ้ง P.V.C Class 13.5,8.5		รวม		3,401.87		563.76	3,965.63	
6	งานระบบฟ้าและระบบสื่อสาร		รวม		21,857.78		8,488.29	30,468.80	
	รวมค่าวัสดุและค่าแรงเป็นเงิน				422,369.47	(ลงชื่อ).....	(นายสมชาติ วัฒนา) 127,737.04	550,229.24	
1	งานโครงสร้างวิศวกรรม					(ลงชื่อ).....	(นายวิระ วัฒนกิจ) 2,319.80	8,176.45	
1.1	งานถมดินทรายปรับระดับ					(ลงชื่อ).....	(นายวิระ วัฒนกิจ) 2,319.80	8,176.45	
	- ทรายถมในร่องคาน	17.220	ลบ.ม.	340.13	5,857.04		134.69	2,319.80	
	- ทรายหยาบ	1.900	ลบ.ม.	445.03	845.55		123.81	230.25	
1.2	งานขุดดินฐานรากและถมคืน				-	(ลงชื่อ).....	(นายศรายุทธ เล็กบางพงค์) 170.07	2,207.45	
	- งานดินขุด	12.980	ลบ.ม.	-	-		170.07	2,207.45	
1.3	งานวัสดุรองกันฐานราก				-	(ลงชื่อ).....	(นางสาวภาวิณี ทองเทศ) 123.81	118.86	
	- ทรายหยาบ	0.960	ลบ.ม.	445.03	427.23		123.81	118.86	

ใบแจ้งปริมาณงานและราคา และใบบัญชีรายการก่อสร้าง

ชื่อโครงการ/งานก่อสร้าง ก่อสร้างอาคารอเนกประสงค์ คสล. โครงหลังคาเหล็ก 1 ชั้น พร้อมอาคารประกอบ ศูนย์เครื่องจักรกล องค์การบริหารส่วนจังหวัดยะลา

สถานที่ก่อสร้าง ศูนย์เครื่องจักรกล องค์การบริหารส่วนจังหวัดยะลา

หน่วยงานเจ้าของโครงการ/งานก่อสร้าง องค์การบริหารส่วนจังหวัดยะลา

คำนวณราคาโดย ห้างหุ้นส่วนจำกัด วิดากรการโยธา

ที่	รายการ	จำนวน	หน่วย	ค่าวัสดุ		ค่าแรงงาน		รวมจำนวนเงิน	หมายเหตุ
				ราคา/หน่วย	เป็นเงิน	ราคา/หน่วย	เป็นเงิน		
1.4	งานฐานราก				-		-	-	
	- ไม้แบบหล่อคอนกรีตทั่วไปเฉลี่ยใช้งาน 50% (เฉพาะงานฐานราก)	5.760	ตร.ม.	373.95	2,153.97	180.95	1,042.27	3,196.24	
1.5	งานคอนกรีต				-		-	-	
	- คอนกรีตส่วนผสม 1:2:4	9.890	ลบ.ม.	2,626.57	25,976.76	665.29	6,579.77	32,556.52	
	- คอนกรีตส่วนผสม 1:3:5 (คอนกรีตหยาบ)	0.380	ลบ.ม.	2,221.57	844.20	541.49	205.77	1,049.96	
1.6	งานแบบหล่อคอนกรีต								
	- แบบหล่อทั่วไป จำนวนน้อยกว่า 5,000 ตร.ม.	102.930	ตร.ม.	-	-	180.95	18,625.11	18,625.11	(ลงชื่อ).....ผู้ว่าจ้าง นายสมเกียรติ วัฒนา
	- คร่าวไม้ยาง ไม้ไผ่ ขนาด 1 1/2 นิ้ว x 3 นิ้ว ยาว 4 - 4.50 เมตร	24.700	ลบ.พ.	551.01	13,609.97	-	-	13,609.97	นายกองค์การบริหารส่วนจังหวัดยะลา
	- ตะปูตอกไม้ ชนิดพอม ขนาด 3 นิ้ว	25.730	กก.	49.59	1,275.98	-	-	1,275.98	(ลงชื่อ).....
	- คร่าวไม้ยาง ไม้ไผ่ ขนาด 1 นิ้ว x 6 นิ้ว ยาว 4 - 4.50 เมตร	82.350	ลบ.พ.	557.81	45,935.96	-	-	45,935.96	(ลงชื่อ).....
1.7	งานเหล็กเสริมคอนกรีต								
	- เหล็กเส้น RB9	0.160	กก.	35,387.16	5,661.95	10,616.15	1,698.58	7,360.53	(ลงชื่อ).....
	- เหล็กเส้น RB6	0.160	ตัน	37,847.28	6,055.56	5,986.29	957.81	7,013.37	นางสาวกานทิพย์ ทองเทศ
	- เหล็กเส้นข้ออ้อย DB12	0.530	ตัน	32,550.78	17,251.92	4,897.88	2,595.87	19,847.79	

ลงวันที่.....2.5.๖๖.....

ใบแจ้งปริมาณงานและราคา และใบบัญชีรายการก่อสร้าง

ชื่อโครงการ/งานก่อสร้าง ก่อสร้างอาคารอเนกประสงค์ คสล. โครงหลังคาเหล็ก 1 ชั้น พร้อมอาคารประกอบ ศูนย์เครื่องจักรกล องค์การบริหารส่วนจังหวัดยะลา

สถานที่ก่อสร้าง ศูนย์เครื่องจักรกล องค์การบริหารส่วนจังหวัดยะลา

หน่วยงานเจ้าของโครงการ/งานก่อสร้าง องค์การบริหารส่วนจังหวัดยะลา

คำนวณราคาโดย ห้างหุ้นส่วนจำกัด วิตากรการโยธา

ที่	รายการ	จำนวน	หน่วย	ค่าวัสดุ		ค่าแรงงาน		รวมจำนวนเงิน	หมายเหตุ
				ราคา/หน่วย	เป็นเงิน	ราคา/หน่วย	เป็นเงิน		
	- ตะแกรงเหล็กเส้นกลมผิวเรียบ จัดรัล คก. 4.00 มม. ขนาด 0.20 x 0.20 ม.	30.410	ตรม.	40.05	1,218.03	-	-	1,218.03	
	- ลวดผูกเหล็ก	25.400	กก.	76.28	1,937.62	-	-	1,937.62	
	1.8 งานทาสีกันสนิมโครงสร้างเหล็กรูปพรรณ				-			-	
	- ทาสีกันสนิมโครงสร้างเหล็กรูปพรรณสีรองพื้นกันสนิม 3 รอบ น้อยกว่า 5,000 ตรม.	69.680	ตร.ม	100.45	6,999.17	-	-	6,999.17	
	1.9 งานโครงหลังคาเหล็ก					(ลงชื่อ).....	ผู้ว่าจ้าง		
	- โครงหลังคาทั่วไป (ทรงจั่ว ทรงเพิง ทรงปั้นหยา อื่นๆ)รวม ลวดเชื่อม	1,055.660	กก.	-	-	(นายมขตาร์ มะทา)		13,662.48	
	- เหล็กกล่องหนา 3.2 มม. ยาว 6 เมตร ขนาด 100 x 50 x 20 มม. นน. 34 กก.	401.540	กก.	33.65	13,510.09	(ลงชื่อ).....	นายวริศ พรหมจันทร์	510.09	
	- เหล็กกล่องเหลี่ยม ขนาด 1 1/4 นิ้ว x 1 1/4 นิ้ว หนา 3 มม. นน.15.56 กก.	746.560	กก.	43.67	32,604.31	(ลงชื่อ).....	นายศรายุทธ เล็กบางพงค์	32,604.31	
	- แผ่นเหล็กรับจั่ว หนา 9 มม. พร้อมติดตั้งแผ่นเพลต ขนาด 4 x 8 ฟุต หนา 9 มม. หน้า 210.24 กก./แผ่น	1.000	แผ่น	8,856.99	8,856.99	(ลงชื่อ).....	นางสาวภาวิณี ทองเทศ	8,856.99	
	รวมค่างานโครงสร้างวิศวกรรม				191,022.30			50,948.58	241,970.88

ชื่อโครงการ/งานก่อสร้าง ก่อสร้างอาคารอเนกประสงค์ คสล. โครงหลังคาเหล็ก 1 ชั้น พร้อมอาคารประกอบ ศูนย์เครื่องจักรกล องค์การบริหารส่วนจังหวัดยะลา

สถานที่ก่อสร้าง ศูนย์เครื่องจักรกล องค์การบริหารส่วนจังหวัดยะลา

หน่วยงานเจ้าของโครงการ/งานก่อสร้าง องค์การบริหารส่วนจังหวัดยะลา

คำนวณราคาโดย ห้างหุ้นส่วนจำกัด รุติดากรการโยธา

ที่	รายการ	จำนวน	หน่วย	ค่าวัสดุ		ค่าแรงงาน		รวมจำนวนเงิน	หมายเหตุ
				ราคา/หน่วย	เป็นเงิน	ราคา/หน่วย	เป็นเงิน		
2	งานสถาปัตยกรรม								
	2.1 งานมุงหลังคา								
	- หลังคาเมทัลชีท แซนวิชแพนเนล ภายในปู PU โฟมหนา 1 นิ้ว	55.000	ตร.ม.	578.22	31,802.18	61.22	3,367.29	35,169.47	
	- เชิงชายเมทัลชีท พร้อมอุปกรณ์ยึดแผ่นติดตั้ง	23.700	เมตร	267.61	6,342.46	61.22	1,451.00	7,793.46	
	- ครอบมุมเมทัลชีท พร้อมแผ่นปิดรอยต่อและอุปกรณ์	39.550	เมตร	230.88	9,131.32	61.22	2,421.39	11,552.71	
	2.2 งานผนังก่อด้วยวัสดุก่อ								
	- ผนังก่อซีเมนต์บล็อกแบบระบายอากาศ ขนาด 0.19 x 0.19 x 0.09 ม.	0.960	เมตร	197.09	189.20	142.85	137.14	326.34	
	- ผนังก่อสามัญ ครึ่งแผ่นอิฐ (อิฐแดง 4 รู)	87.150	ตร.ม.	379.56	33,078.50	121.09	10,552.68	43,631.18	
	- คอนกรีตเสาค้ำและคานทับหลัง (รวมเหล็กเสริม)	26.070	เมตร	136.20	3,550.78	59.86	1,560.65	5,111.43	
	2.3 งานตกแต่งผิวผนัง								
	- ผนังบุกระเบื้องเซรามิคเคลือบสีธรรมชาติ ขนาด 8" x 10" (อาบนํ้าละหมาด)	6.660	ตร.ม.	297.67	1,982.47	225.85	505.14	3,486.61	
	- ผนังบุกระเบื้องเซรามิคเคลือบสีธรรมชาติ ขนาด 8" x 8" (ห้องนํ้า)	12.410	ตร.ม.	338.04	4,195.02	225.85	2,802.76	6,997.77	
	- ปูนฉาบผิวซีเมนต์ขัดมันเรียบ (หนา 1.5 ซม.เพื่อวัสดุเสียหายแล้ว)	20.950	ตร.ม.	95.20	1,994.35	111.56	2,337.24	4,331.59	

ลงวันที่ 2.5.๕๖. 2566

ใบแจ้งปริมาณงานและราคา และใบบัญชีรายการก่อสร้าง

ชื่อโครงการ/งานก่อสร้าง ก่อสร้างอาคารอเนกประสงค์ คสล. โครงหลังคาเหล็ก 1 ชั้น พร้อมอาคารประกอบ ศูนย์เครื่องจักรกล องค์การบริหารส่วนจังหวัดยะลา

สถานที่ก่อสร้าง ศูนย์เครื่องจักรกล องค์การบริหารส่วนจังหวัดยะลา

หน่วยงานเจ้าของโครงการ/งานก่อสร้าง องค์การบริหารส่วนจังหวัดยะลา

คำนวณราคาโดย ห้างหุ้นส่วนจำกัด รุติการกรโยธา

ที่	รายการ	จำนวน	หน่วย	ค่าวัสดุ		ค่าแรงงาน		รวมจำนวนเงิน	หมายเหตุ
				ราคา/หน่วย	เป็นเงิน	ราคา/หน่วย	เป็นเงิน		
	- บัวปูนปั้นคอนกรีตแบบกว้าง 0.30 เมตร	73.350	ตร.ม.	237.33	17,408.11	126.26	9,260.90	26,669.01	
2.4	งานทำผนังด้วยวัสดุสำเร็จต่างๆ							-	
	- เหล็กตัดหน้าต่างชนิดเหล็กแบน พร้อมติดตั้งตามแบบ	6.000	ชิ้น	1,632.63	9,795.75	-	-	9,795.75	
2.5	งานฉาบปูน							-	
	- ปูนฉาบโครงสร้างภายนอก (รวมงานจับเช็ยม)และทาสี	27.620	ตร.ม.	165.26	4,564.55	202.72	5,599.06	10,163.61	
	- ปูนฉาบผิวเรียบผนัง (หนา 1.5 ซม.เมื่อวัสดุเสียหายแล้ว)	27.620	ตร.ม.	95.20	2,629.30	111.56	3,081.36	5,710.67	
2.6	งานตกแต่งผิวพื้น							-	
	- พื้นปูกระเบื้องเซรามิคเคลือบสีธรรมชาติ ขนาด 8" x 8" ตรม.	13.160	ตร.ม.	352.61	4,640.30	2.14.96 (ลงชื่อ)	2,828.90	7,469.20	
2.7	งานพื้นผิวปูด้วยวัสดุแผ่นชนิดต่างๆ ยึดด้วยปูนทราย							-	
	- พื้นปูกระเบื้องแกรนิตโต้ ขนาด 30 x 60 ซม.	5.550	ตร.ม.	789.10	4,379.52	269.38	1,495.08	5,874.59	
	- พื้นปูกระเบื้องแกรนิตโต้ ขนาด 60 x 60 ซม.	18.480	ตร.ม.	789.10	14,582.61	269.38 (ลงชื่อ)	4,978.20	19,560.81	
2.8	งานผิวพื้นทำทรายล้าง หินล้าง กรวดล้าง							-	
	- พื้นทำผิวทรายล้าง ไม่รวมปูนทรายรองพื้นหนา 3 ซม.	12.020	ตร.ม.	340.70	4,095.23	108.84 (ลงชื่อ)	1,308.28	5,403.51	
2.9	งานประตูหน้าต่าง ช่องแสงและช่องระบายอากาศ							-	
	- ประตูไม้เนื้อแข็ง ขนาด 2.05 x 1.00 ม. พร้อมอุปกรณ์ติดตั้ง (ไม่รวมวงกบและเสาเอ็น)	2.000	ชุด	6,183.38	12,366.76	912.20	1,824.40	14,191.16	

ชื่อโครงการ/งานก่อสร้าง ก่อสร้างอาคารอเนกประสงค์ คสล. โครงหลังคาเหล็ก 1 ชั้น พร้อมอาคารประกอบ ศูนย์เครื่องจักรกล องค์การบริหารส่วนจังหวัดยะลา

สถานที่ก่อสร้าง ศูนย์เครื่องจักรกล องค์การบริหารส่วนจังหวัดยะลา

หน่วยงานเจ้าของโครงการ/งานก่อสร้าง องค์การบริหารส่วนจังหวัดยะลา

คำนวณราคาโดย ห้างหุ้นส่วนจำกัด ฐิตากรการโยธา

ที่	รายการ	จำนวน	หน่วย	ค่าวัสดุ		ค่าแรงงาน		รวมจำนวนเงิน	หมายเหตุ
				ราคา/หน่วย	เป็นเงิน	ราคา/หน่วย	เป็นเงิน		
	- ประตูห้องน้ำ PVC เกรด A พร้อมติดตั้ง	2.000	ชุด	1,496.57	2,993.15	128.57	257.14	3,250.29	
	- หน้าต่างไม้เนื้อแข็ง ขนาด 1.10 x 0.90 ม. พร้อมวงกบ	2.000	ชุด	3,023.40	6,046.81	245.44	490.88	6,537.69	
	2.10 งานทาสี							-	
	- งานทาสีน้ำอคริลิค ชนิดทาภายนอก	98.070	ตร.ม.	54.45	5,339.72	46.26	4,536.49	9,876.22	
	- งานทาสีน้ำอคริลิค ชนิดทาภายใน	50.260	ตร.ม.	50.37	2,531.42	40.82	2,051.39	4,582.81	
	รวมค่างานสถาปัตยกรรม				183,639.52		63,846.35	247,485.87	
3	งานระบบสุขาภิบาลและระบบดับเพลิง								
	3.1 งานระบบท่อประปา								
	- ท่อ PVC แข็ง ท่อประปา ชั้น 13.5 ยาว 4 เมตร เส้นผ่านศูนย์กลาง 1 นิ้ว	4.000	ท่อน	116.23	464.92	40.82	163.26	628.18	
	- ท่อ PVC แข็ง ท่อประปา ชั้น 13.5 ยาว 4 เมตร เส้นผ่านศูนย์กลาง 3/4 นิ้ว	1.000	ท่อน	73.65	73.65	40.82	164.46	238.11	
	- ประตูน้ำทองเหลือง ขนาด 2 นิ้ว	1.000	ชุด	1,254.40	1,254.40			1,254.40	
	- ข้อต่อ ข้องอต่างๆ	1.000	เหมาะจ่าย	194.45	194.45	58.34	252.34	252.78	
	- ค่าทดสอบ ทำความสะอาด ทาสี ทำสัญลักษณ์ท่อ	1.000	เหมาะจ่าย	151.86	151.86	58.34	58.34	210.20	
	- ค่าอุปกรณ์ยึดและรองรับท่อ	1.000	เหมาะจ่าย	48.61	48.61	14.58	14.58	63.20	

ใบแจ้งปริมาณงานและราคา และใบบัญชีรายการก่อสร้าง

ชื่อโครงการ/งานก่อสร้าง ก่อสร้างอาคารอเนกประสงค์ คสล. โครงหลังคาเหล็ก 1 ชั้น พร้อมอาคารประกอบ ศูนย์เครื่องจักรกล องค์การบริหารส่วนจังหวัดยะลา

สถานที่ก่อสร้าง ศูนย์เครื่องจักรกล องค์การบริหารส่วนจังหวัดยะลา

หน่วยงานเจ้าของโครงการ/งานก่อสร้าง องค์การบริหารส่วนจังหวัดยะลา

คำนวณราคาโดย ห้างหุ้นส่วนจำกัด วิดีตากรการโยธา

ที่	รายการ	จำนวน	หน่วย	ค่าวัสดุ		ค่าแรงงาน		รวมจำนวนเงิน	หมายเหตุ
				ราคา/หน่วย	เป็นเงิน	ราคา/หน่วย	เป็นเงิน		
	3.2 บ่อพักน้ำ ระบบระบายน้ำ				-		-	-	
	- MH บ่อพักน้ำ	1.000	ชุด	1,287.05	1,287.05	474.06	474.06	1,761.11	
	- ท่อระบายน้ำซีเมนต์ใยหินศก.0.2 ม. พร้อมงานดินชุดและถมดิน	3.000	เมตร	157.49	472.48	56.38	169.14	641.62	
	3.3 เครื่องสูบน้ำและอุปกรณ์ห้องน้ำ							-	
	- โถส้วมนั่งยองแบบมีฐาน	2.000	ชุด	2,040.78	4,081.56	204.08	908.16	4,489.72	
	- รวบรวมผ้าโครเมียม	2.000	ชุด	1,020.39	2,040.78	(ลงชื่อ) 95.24	190.47	2,231.25	
	- ก๊อกน้ำ ขนาด 1/2 นิ้ว	8.000	ชิ้น	101.73	813.81	(ลงชื่อ) 34.01	272.10	1,085.91	
	รวมค่างานระบบสุขาภิบาลและระบบดับเพลิง				10,883.57	(ลงชื่อ) 1,849.27	1,273.85		
4	งานอุปกรณ์ประกอบระบบสุขาภิบาลอื่นๆ					(ลงชื่อ) 2,040.78	2,040.78	3,605.21	
	- ถังบำบัดน้ำเสียรวม แบบไม่อัดอากาศ ขนาด 3-12 คน	1.000	ชุด	11,564.43	11,564.43	(ลงชื่อ) 2,040.78	2,040.78	3,605.21	
	รวมค่างานอุปกรณ์ประกอบระบบสุขาภิบาลอื่นๆ				11,564.43	(ลงชื่อ) 2,040.78	2,040.78	3,605.21	
5	งานเดินท่อไฮโดรท่อน้ำทิ้ง P.V.C Class 13.5,8.5					(.....นายศรายุทธ เล็กบางพงค์.....)			
	- ท่อ PVC แข็ง ท่อน้ำทิ้ง ชั้น 8.5 ยาว 4 เมตร เส้นผ่านศูนย์กลาง 2 นิ้ว	2.000	ท่อน	286.09	572.18	(ลงชื่อ) 54.42	108.84	681.02	
	- ท่อ PVC แข็ง ท่อไฮโดรก ชั้น 8.5 ยาว 4 เมตร เส้นผ่านศูนย์กลาง 4 นิ้ว	2.000	ท่อน	1,017.21	2,034.41	(ลงชื่อ) 73.47	146.94	2,181.35	
	- ตะแกรงกันกลิ่น	2.000	ชุด	224.49	448.97	102.04	204.08	653.05	

ใบแจ้งปริมาณงานและราคา และใบบัญชีรายการก่อสร้าง

ชื่อโครงการ/งานก่อสร้าง ก่อสร้างอาคารอเนกประสงค์ คสล. โค้งหลังคาเหล็ก 1 ชั้น พร้อมอาคารประกอบ ศูนย์เครื่องจักรกล องค์การบริหารส่วนจังหวัดยะลา

สถานที่ก่อสร้าง ศูนย์เครื่องจักรกล องค์การบริหารส่วนจังหวัดยะลา

หน่วยงานเจ้าของโครงการ/งานก่อสร้าง องค์การบริหารส่วนจังหวัดยะลา

คำนวณราคาโดย ห้างหุ้นส่วนจำกัด รุติดากรการโยธา

ที่	รายการ	จำนวน	หน่วย	ค่าวัสดุ		ค่าแรงงาน		รวมจำนวนเงิน	หมายเหตุ
				ราคา/หน่วย	เป็นเงิน	ราคา/หน่วย	เป็นเงิน		
	- ข้อต่อ ข้อต่อต่างๆ	1.000	เหมาะจ่าย	194.45	194.45	58.34	58.34	252.78	
	- ค่าทดสอบ ทำความสะอาด ทาสี ทำสัญลักษณ์ท่อ	1.000	เหมาะจ่าย	151.86	151.86	45.56	45.56	197.43	
	รวมค่างานเดินท่อโพลีโครท่อน้ำทิ้ง P.V.C Class 13.5,8.5				3,401.87		563.76	3,965.63	
6	งานระบบไฟฟ้าและระบบสื่อสาร								
	6.1 งานเดินสายไฟฟ้า								
	- Ground Rod 5/8" x 10"	1.000	ชิ้น	625.84	625.84	-	-	625.84	
	- ตู้คอนซูเมอร์	1.000	ชิ้น	4,761.82	4,761.82	680.26	680.26	5,442.08	
	- สายไฟ 2 x 1.5 VAF 1.5 sqmm.	108.000	เมตร	20.82	2,248.13	16.33	1,724.24	4,011.36	
	- สายไฟ 2 x 2.5/1.5 VAF-GRD sqmm. มีสายดิน	48.000	เมตร	72.28	3,469.66	21.77	1,044.88	4,514.54	
	- สายไฟ THW 10 sqmm.	25.000	เมตร	60.24	1,506.10	21.77	544.21	2,050.31	
	- ท่อ PVC สีขาวชนิดร้อยสายไฟ (ท่อ AAP)	60.000	เมตร	23.92	1,435.08	23.13	1,387.93	2,945.54	
	6.2 งานดวงโคมไฟ								
	- เต้ารับคู่ ขากกลมแบน มีกราวด์ 16A 250V	4.000	ชุด	90.13	360.54	122.45	489.80	850.33	
	- สวิตช์ไฟฟ้าทางเดียว 15A 250V	9.000	ชุด	83.78	754.03	108.84	979.58	1,733.60	
	- หลอดไฟฟลูออเรสเซนต์ ขนาด 1x18W โคมไฟตะแกรงสะท้อนแสง	2.000	ชุด	739.77	1,479.54	156.46	312.92	1,792.46	

ใบแจ้งปริมาณงานและราคา และใบบัญชีรายการก่อสร้าง

ชื่อโครงการ/งานก่อสร้าง ก่อสร้างอาคารอเนกประสงค์ คสล. โครงหลังคาเหล็ก 1 ชั้น พร้อมอาคารประกอบ ศูนย์เครื่องจักรกล องค์การบริหารส่วนจังหวัดยะลา

สถานที่ก่อสร้าง ศูนย์เครื่องจักรกล องค์การบริหารส่วนจังหวัดยะลา

หน่วยงานเจ้าของโครงการ/งานก่อสร้าง องค์การบริหารส่วนจังหวัดยะลา

คำนวณราคาโดย ห้างหุ้นส่วนจำกัด รุติทาการโยธา

ที่	รายการ	จำนวน	หน่วย	ค่าวัสดุ		ค่าแรงงาน		รวมจำนวนเงิน	หมายเหตุ
				ราคา/หน่วย	เป็นเงิน	ราคา/หน่วย	เป็นเงิน		
	- หลอดไฟฟลูออเรสเซนต์ ขนาด 1x36W โคมไฟตะแกรงสะท้อนแสง	7.000	ชุด	745.29	5,217.05	183.67	1,285.69	6,502.75	
	รวมค่างานระบบไฟฟ้าและระบบสื่อสาร				21,857.78		8,488.29	30,468.80	
	รวมค่าวัสดุและค่าแรง(อาคารพักผ่อน)เป็นเงิน							550,229.24	
ที่	รายการ	จำนวน	หน่วย	ค่าวัสดุ		ค่าแรงงาน		รวมจำนวนเงิน	หมายเหตุ
				ราคา/หน่วย	เป็นเงิน	ราคา/หน่วย	เป็นเงิน		
	งานอาคารอเนกประสงค์								
1	งานโครงสร้างวิศวกรรม		รวม		227,430.61	(ลงชื่อ).....	81,750.76	309,181.37	
2	งานสถาปัตยกรรม		รวม		426,094.11	(.....)	54,583.62	480,677.73	
	รวมค่าวัสดุและค่าแรงเป็นเงิน				653,524.72	(.....)	136,334.38	789,770.76	
1	งานโครงสร้างวิศวกรรม					(ลงชื่อ).....			
	1.1 งานขุดดินฐานรากและถมดิน				-	(.....)			
	- งานดินขุด	14.000	ลบ.ม.	-	-	(ลงชื่อ).....	170.07	2,380.91	
	1.2 งานวัสดุรองกันฐานราก				-	(.....)			
	- ทราฮายาบ	0.670	ลบ.ม.	445.03	298.17	(ลงชื่อ).....	123.81	82.95	381.12
	1.3 งานฐานราก ตอม่อ พื้น เสา				-	(.....)			
	- ไม้แบบหล่อคอนกรีตทั่วไปเฉลี่ยใช้งานอาคารชั้นเดียว 80%	27.270	ตร.ม.	373.98	10,198.44	(.....)	180.95	4,934.49	15,132.92

ใบแจ้งปริมาณงานและราคา และใบบัญชีรายการก่อสร้าง

ชื่อโครงการ/งานก่อสร้าง ก่อสร้างอาคารอเนกประสงค์ คสล. โครงหลังคาเหล็ก 1 ชั้น พร้อมอาคารประกอบ ศูนย์เครื่องจักรกล องค์การบริหารส่วนจังหวัดยะลา

สถานที่ก่อสร้าง ศูนย์เครื่องจักรกล องค์การบริหารส่วนจังหวัดยะลา

หน่วยงานเจ้าของโครงการ/งานก่อสร้าง องค์การบริหารส่วนจังหวัดยะลา

คำนวณราคาโดย ห้างหุ้นส่วนจำกัด วิจิตรการโยธา

ที่	รายการ	จำนวน	หน่วย	ค่าวัสดุ		ค่าแรงงาน		รวมจำนวนเงิน	หมายเหตุ
				ราคา/หน่วย	เป็นเงิน	ราคา/หน่วย	เป็นเงิน		
1.4	งานคอนกรีต				-		-	-	
	- คอนกรีตส่วนผสม 1:2:4	34.090	ลบ.ม.	2,626.57	89,539.70	665.29	22,679.90	112,219.60	
	- คอนกรีตส่วนผสม 1:3:5 (คอนกรีตหยาบ)	0.760	ลบ.ม.	2,221.57	1,688.39	541.49	411.53	2,099.92	
1.5	งานแบบหล่อคอนกรีต							-	
	- แบบหล่อทั่วไป จำนวนน้อยกว่า 5,000 ตรม. แบบไม้ยาง ไม้อัด ขนาด 1 นิ้ว x 6 นิ้ว ยาว 4 - 4.50 เมตร	55.290	ลบ.ฟ.	557.81	30,841.52	180.95	10,004.69	40,846.21	
	- คร่าวไม้ยาง ไม้อัด ขนาด 1 1/2 นิ้ว x 3 นิ้ว ยาว 4 - 4.50	19.500	ลบ.ฟ.	551.01	10,744.72	-	-	10,744.72	
	- ตะปูตอกไม้ ชนิดพอม ขนาด 3 นิ้ว	16.250	กก.	54.04	878.15	-	-	878.15	
1.6	งานเหล็กเสริมคอนกรีต								
	- เหล็กเส้น RB6	66.600	กก.	33.20	2,210.90	5.58	371.50	2,582.41	
	- เหล็กเส้น RB9	34.930	กก.	32.37	1,130.57	5.58	194.64	1,325.42	
	- เหล็กเส้น DB12	435.120	กก.	31.56	13,734.17	4.49	1,953.57	15,687.73	
	- เหล็กเส้น DB16	326.520	กก.	30.64	10,004.23	4.49	1,462.98	11,470.21	
	- ตะแกรงเหล็กเส้นกลมผิวเรียบ จัดรัล คก. 4.00 มม. ขนาด 0.20 x 0.20 ม.	245.000	ตรม.	29.25	7,166.55	6.80	1,666.64	8,833.18	
	- ลวดผูกเหล็ก	25.400	กก.	76.28	1,937.62	-	-	1,937.62	

ใบแจ้งปริมาณงานและราคา และใบบัญชีรายการก่อสร้าง

ชื่อโครงการ/งานก่อสร้าง ก่อสร้างอาคารอเนกประสงค์ คสล. โครงหลังคาเหล็ก 1 ชั้น พร้อมอาคารประกอบ ศูนย์เครื่องจักรกล องค์การบริหารส่วนจังหวัดยะลา

สถานที่ก่อสร้าง ศูนย์เครื่องจักรกล องค์การบริหารส่วนจังหวัดยะลา

หน่วยงานเจ้าของโครงการ/งานก่อสร้าง องค์การบริหารส่วนจังหวัดยะลา

คำนวณราคาโดย ห้างหุ้นส่วนจำกัด วิฑิตากรการโยธา

ที่	รายการ	จำนวน	หน่วย	ค่าวัสดุ		ค่าแรงงาน		รวมจำนวนเงิน	หมายเหตุ
				ราคา/หน่วย	เป็นเงิน	ราคา/หน่วย	เป็นเงิน		
	- J Bolt M16 ยาว 50 ซม.	48.000	ชุด	151.02	7,248.86	-	-	7,248.86	
	- เหล็กเพลต มม.หนา 9 มม.	1.000	แผ่น	6,020.31	6,020.31	-	-	6,020.31	
	1.7 งานทาสีกันสนิมโครงสร้างเหล็กรูปพรรณ				-		-	-	
	- งานทาสีกันสนิม (รองพื้นกันสนิม 3 รอบ) น้อยกว่า 5,000 ตรม.	44.680	ตร.ม	58.87	2,630.30	47.62	2,127.58	4,757.88	
	1.8 งานโครงหลังคาเหล็ก								
	- โครงหลังคาทั่วไป (ทรงจั่ว ทรงเพิง ทรงปั้นหย่า อื่นๆ)รวม ลวดเชื่อม	1,230.000	กก.	-	-	13.61	16,734.41	16,734.41	(ลงชื่อ) นายกองศักดิ์การบริษัท...
	- เหล็กตัวซีหนา 3.2 มม. ยาว 6 เมตร ขนาด 100x50x20 มม. นน. 23.50 กก.	29.000	ท่อน	991.78	28,761.60	(ลงชื่อ) นายวิระ พรหมจันทร์	28,761.60		
	- เหล็กท่อกกลม ขนาด 2 นิ้ว หนา 2.3 มม. นน.19.80 กก. เพิ่มเติม	39.600	กก.	60.52	2,396.43	(ลงชื่อ) นายศรราชชู...	2,396.43		
	- เหล็กท่อกกลม ขนาด 2 นิ้ว หนา 2.3 มม. นน.19.80 กก.	809.340	กก.	-	-	13.61	11,011.24	11,011.24	(ลงชื่อ) ...
	- เหล็กท่อกกลม ขนาด 1 นิ้ว หนา 2.3 มม. นน.10.80 กก.	421.200	กก.	-	-	13.61	5,730.52	5,730.52	(ลงชื่อ) นางสาวภาวิณี ทองเทศ
	รวมค่างานโครงสร้างวิศวกรรม				227,430.61		81,750.76	309,181.37	

ลงวันที่ ๒๕ ส.ค. ๒๕๖๖

ใบแจ้งปริมาณงานและราคา และใบบัญชีรายการก่อสร้าง

ชื่อโครงการ/งานก่อสร้าง ก่อสร้างอาคารอเนกประสงค์ คสล. โครงหลังคาเหล็ก 1 ชั้น พร้อมอาคารประกอบ ศูนย์เครื่องจักรกล องค์การบริหารส่วนจังหวัดยะลา

สถานที่ก่อสร้าง ศูนย์เครื่องจักรกล องค์การบริหารส่วนจังหวัดยะลา

หน่วยงานเจ้าของโครงการ/งานก่อสร้าง องค์การบริหารส่วนจังหวัดยะลา

คำนวณราคาโดย ห้างหุ้นส่วนจำกัด วิธิตการกรโยธา

ที่	รายการ	จำนวน	หน่วย	ค่าวัสดุ		ค่าแรงงาน		รวมจำนวนเงิน	หมายเหตุ
				ราคา/หน่วย	เป็นเงิน	ราคา/หน่วย	เป็นเงิน		
2	งานสถาปัตยกรรม								
	2.1 งานมุงหลังคา								
	- แผ่นหลังคาเหล็กรีด เมทัลชีท พร้อมอุปกรณ์ยึดแผ่นติดตั้ง	259.700	ตร.ม.	272.10	70,665.47	95.24	24,732.92	95,398.39	
	2.2 งานทำผนังด้วยวัสดุสำเร็จต่างๆ								
	- ผนังतालวดชายถักเบอร์ 12 ตาห่าง 2" พร้อมติดตั้ง (ตามแบบ)	140.000	ตร.ม.	1,632.63	228,567.57	-	-	228,567.57	
	- เหล็กทอกกลม ขนาด 2 นิ้ว หนา 2.3 มม. นน.19.80 กก. เพิ่มเติม	628.720	กก.	60.52	38,047.61	(ลงชื่อ)..... (นายมุขตาร์ มะทา)		38,047.61	
	- แผ่นบาเกิ้ลระบายอากาศ เมทัลชีท Louver Type 457	48.000	เมตร	131.05	6,290.18	(ลงชื่อ)..... นายกองคการบริหารส่วนจังหวัดยะลา		6,290.18	
	- เหล็กกล่องเหลี่ยม 50 x 50 x 2.3 มม.	260.520	กก.	42.72	11,129.51	(ลงชื่อ)..... นาย.....		11,129.51	
	2.3 งานฉาบปูน								
	- ปูนฉาบโครงสร้างภายนอก (รวมงานจับเชิยม)และเสา	52.800	ตร.ม.	165.26	8,725.86	(ลงชื่อ)..... นายศรายุทธ เล็กบางพงค		8,725.86	
	2.4 งานประตูหน้าต่าง ช่องแสง								
	- ประตูบานเลื่อนเหล็ก 1.5 x 3.0 ม. พร้อมอุปกรณ์ติดตั้ง	2.000	ชุด	6,182.21	12,364.42	(ลงชื่อ)..... นางสาวภาวิณี ทองเทศ		12,364.42	
	- ผนังतालวดชายถักเบอร์ 12 ตาห่าง 2"	6.000	ตร.ม.	1,632.63	9,795.75	-		9,795.75	
	- ชุดรางแขวนเหล็กประตูบานเลื่อน 2 ชุด	2.000	ชุด	2,516.96	5,033.93	-		5,033.93	

ชื่อโครงการ/งานก่อสร้าง ก่อสร้างอาคารอเนกประสงค์ คสล. โคโรนหลังคาเหล็ก 1 ชั้น พร้อมอาคารประกอบ ศูนย์เครื่องจักรกล องค์การบริหารส่วนจังหวัดยะลา

สถานที่ก่อสร้าง ศูนย์เครื่องจักรกล องค์การบริหารส่วนจังหวัดยะลา

หน่วยงานเจ้าของโครงการ/งานก่อสร้าง องค์การบริหารส่วนจังหวัดยะลา

คำนวณราคาโดย ห้างหุ้นส่วนจำกัด วิธิตการกรโยธา

ที่	รายการ	จำนวน	หน่วย	ค่าวัสดุ		ค่าแรงงาน		รวมจำนวนเงิน	หมายเหตุ
				ราคา/หน่วย	เป็นเงิน	ราคา/หน่วย	เป็นเงิน		
2.5	งานทาสี								
	- งานทาสีน้ำพลาสติก ชนิดทาทภายนอก	52.800	ตร.ม.	54.45	2,874.86	46.26	2,442.41	5,317.27	
	งานระบบไฟฟ้าและระบบสื่อสาร								
2.6	งานเดินสายไฟฟ้า								
	- Ground Rod 5/8" x 10"	1.000	ชุด	625.84	625.84	-	-	625.84	
	- ตู้คอนซูเมอร์	1.000	ชุด	4,761.82	4,761.82	680.26	680.26	5,442.08	
	- สายไฟ 2 x 1.5 VAF 1.5 sqmm.	96.000	เมตร	20.82	1,998.33	16.33	1,567.32	3,565.65	
	- สายไฟ 2 x 2.5/1.5 VAF-GRD sqmm. มีสายดิน	60.000	เมตร	72.28	4,337.07	21.77	1,306.10	5,643.17	
	- สายไฟ THW 10 sqmm.	25.000	เมตร	60.24	1,506.10	21.77	542.25	2,054.31	(ลงชื่อ) นายสุชาติ มะทา
	- ท่อ PVC สีขาวชนิดร้อยสายไฟ (ท่อ AAP)	60.000	เมตร	23.92	1,435.08	23.15	1,387.73	2,822.81	(ลงชื่อ) นายสุชาติ มะทา

(ลงชื่อ).....

นายวิระ พรหมจินดา

(ลงชื่อ).....

นายศรายุทธ เล็กบางพงค์

(ลงชื่อ).....

นางสาวภาวิณี ทองเทศ

ใบแจ้งปริมาณงานและราคา และใบบัญชีรายการก่อสร้าง

ชื่อโครงการ/งานก่อสร้าง ก่อสร้างอาคารอเนกประสงค์ คสล. โครงหลังคาเหล็ก 1 ชั้น พร้อมอาคารประกอบ ศูนย์เครื่องจักรกล องค์การบริหารส่วนจังหวัดยะลา

สถานที่ก่อสร้าง ศูนย์เครื่องจักรกล องค์การบริหารส่วนจังหวัดยะลา

หน่วยงานเจ้าของโครงการ/งานก่อสร้าง องค์การบริหารส่วนจังหวัดยะลา

คำนวณราคาโดย ห้างหุ้นส่วนจำกัด วิจิตรการโยธา

ที่	รายการ	จำนวน	หน่วย	ค่าวัสดุ		ค่าแรงงาน		รวมจำนวนเงิน	หมายเหตุ
				ราคา/หน่วย	เป็นเงิน	ราคา/หน่วย	เป็นเงิน		
	2.7 งานดวงโคมไฟ								
	- เต้ารับคู่ ขากกลมแบน มีกราวด์ 16A 250V Copy	6.000	ชุด	90.13	540.81	122.45	734.68	1,275.49	
	- สวิตซ์ไฟฟ้าทางเดียว 15A 250V	3.000	ชุด	83.78	251.34	108.84	326.53	577.87	
	- ชุดโคมไฟแขวนแบบ LED High Bay 300W	3.000	ชุด	5,714.19	17,142.57	1,360.52	4,081.56	21,013.06	***
	รวมค่างานสถาปัตยกรรม				426,094.11		54,583.62	480,589.39	
	รวมค่าวัสดุและค่าแรง(อาคารอเนกประสงค์)เป็นเงิน							789,770.76	
	ตัวอักษร		(หนึ่งล้านสามแสนสี่หมื่นบาทถ้วน)				รวมค่าก่อสร้างทั้งสิ้น	1,340,000.00	

หมายเหตุ

*** 1. ปรับลดเพิ่มเติมในรายการ ชุดโคมไฟแขวนแบบ LED High Bay 300W (211.07บาท)

ลงชื่อ

(นายวิระ พรหมจินดา)

หุ้นส่วนผู้จัดการ ห้างหุ้นส่วนจำกัด วิจิตรการโยธา



ผู้เสนอราคา (ลงชื่อ)

..... ผู้ว่าจ้าง

(นายมุขตาร์ มะทา)

นายกองัดการ ห้างหุ้นส่วนจำกัด วิจิตรการโยธา

(ลงชื่อ)

(นายวิระ พรหมจินดา)

(ลงชื่อ)

(..... นายศรยุทธ... เล็กบางพงค์.....)

(ลงชื่อ)

..... พยาน

นางสาวภาวิณี ทองเทศ

(.....)

รายละเอียดการแบ่งงวดงาน
งานก่อสร้างอาคารอเนกประสงค์ คสล. โครงหลังคาเหล็ก ๑ ชั้น
พร้อมอาคารประกอบ ศูนย์เครื่องจักรกล องค์การบริหารส่วนจังหวัดยะลา

งวดที่ ๑ เป็นจำนวนเงิน ๑๓๘,๙๕๘.- บาท (หนึ่งแสนสามหมื่นแปดพันเก้าร้อยห้าสิบบาทถ้วน) จะจ่ายให้เมื่อผู้รับจ้างได้ปฏิบัติงาน ดังนี้

- งานติดตั้งป้ายประชาสัมพันธ์
 - งานโครงสร้างฐานรากอาคารประกอบศูนย์เครื่องจักรกลทั้งหมด แล้วเสร็จ
- ระยะเวลาการปฏิบัติงาน ให้แล้วเสร็จภายใน วันที่ ๒๔ ตุลาคม ๒๕๖๖ จำนวน ๖๐ วัน

งวดที่ ๒ เป็นจำนวนเงิน ๑๒๙,๐๔๒.- บาท (หนึ่งแสนสองหมื่นเก้าพันสี่สิบบาทถ้วน) จะจ่ายให้เมื่อผู้รับจ้างได้ปฏิบัติงาน ดังนี้

- งานทาสีกันสนิมโครงสร้างเหล็กรูปพรรณแล้วเสร็จ
 - งานโครงหลังคาเหล็กแล้วเสร็จ
 - งานมุงหลังคาแล้วเสร็จ
 - งานผนังก่อด้วยวัสดุก่อแล้วเสร็จ
- ระยะเวลาการปฏิบัติงาน ให้แล้วเสร็จภายใน วันที่ ๒๓ พฤศจิกายน ๒๕๖๖ จำนวน ๓๐ วัน

งวดที่ ๓ เป็นจำนวนเงิน ๒๐๘,๕๐๔.- บาท (สองแสนแปดพันห้าร้อยสี่สิบบาทถ้วน) จะจ่ายให้เมื่อผู้รับจ้างได้ปฏิบัติงาน ดังนี้

- งานโครงสร้างฐานรากอาคารอเนกประสงค์ทั้งหมดแล้วเสร็จ
- ระยะเวลาการปฏิบัติงาน ให้แล้วเสร็จภายใน วันที่ ๒๓ ธันวาคม ๒๕๖๖ จำนวน ๓๐ วัน

งวดที่ ๔ เป็นจำนวนเงิน ๑๗๘,๗๕๖.- บาท (หนึ่งแสนเจ็ดหมื่นแปดพันเจ็ดร้อยห้าสิบบาทถ้วน) จะจ่ายให้เมื่อผู้รับจ้างได้ปฏิบัติงาน ดังนี้

- งานตกแต่งผนังแล้วเสร็จ
- งานเหล็กคัตหน้าต่างชนิดเหล็กแบนพร้อมติดตั้งแล้วเสร็จ
- งานฉาบปูนแล้วเสร็จ
- งานตกแต่งพื้นผิวชนิดต่างและงานพื้นผิวทรายล้างแล้วเสร็จ
- งานประตูหน้าต่างช่องแสงและช่องระบายอากาศแล้วเสร็จ
- งานระบบสุขาภิบาลและระบบดับเพลิง แล้วเสร็จ
- งานอุปกรณ์ประกอบระบบสุขาภิบาลอื่น ๆ แล้วเสร็จ
- งานเดินท่อไฮดรอน้ำทิ้งแล้วเสร็จ
- งานระบบไฟฟ้าและระบบสื่อสารแล้วเสร็จ
- งานทาสีภายนอกและภายในแล้วเสร็จ

ระยะเวลาการปฏิบัติงาน ให้แล้วเสร็จภายใน วันที่ ๒๒ มกราคม ๒๕๖๗ จำนวน ๓๐ วัน

งวดที่ ๕ เป็นจำนวนเงิน ๑๙๘,๕๘๘.- บาท (หนึ่งแสนเก้าหมื่นแปดพันห้าร้อยแปดสิบบาทถ้วน) จะจ่ายให้เมื่อผู้รับจ้างได้ปฏิบัติงาน ดังนี้

- งานทาสีกันสนิมโครงสร้างเหล็กรูปพรรณ แล้วเสร็จ
- งานโครงหลังคาเหล็ก แล้วเสร็จ
- งานมุงหลังคาแล้วเสร็จ
- งานประตูหน้าต่างช่องแสงแล้วเสร็จ
- งานฉาบปูนแล้วเสร็จ

ระยะเวลาการปฏิบัติงาน ให้แล้วเสร็จภายใน วันที่ ๒๑ กุมภาพันธ์ ๒๕๖๗ จำนวน ๓๐ วัน

งวดที่ ๖ (งวดสุดท้าย) เป็นจำนวนเงิน ๔๘๖,๑๕๒.- บาท (สี่แสนแปดหมื่นหกพันหนึ่งร้อยห้าสิบบาทถ้วน) จะจ่ายให้เมื่อผู้รับจ้างได้ปฏิบัติงาน ดังนี้

- งานทำผนังด้วยวัสดุสำเร็จต่าง ๆ แล้วเสร็จ
- งานทาสีชนิดทาภายนอกแล้วเสร็จ
- งานระบบไฟฟ้าและสื่อสารแล้วเสร็จ
- งานเก็บรายละเอียดที่เหลือทั้งหมดของโครงการทั้งสองอาคารจนแล้วเสร็จเรียบร้อย

ระยะเวลาการปฏิบัติงาน ให้แล้วเสร็จภายใน วันที่ ๒๑ เมษายน ๒๕๖๗ จำนวน ๖๐ วัน

ผู้รับจ้างสามารถส่งงานข้ามงวดงานได้ ยกเว้นงวดที่ ๖ (งวดสุดท้าย)

(ลงชื่อ).....ผู้ว่าจ้าง
(นายมนตรี มะทา)

นายกองค์การบริหารส่วนตำบล

(ลงชื่อ).....
(นายวิระ พรหมลิขิต)

(ลงชื่อ).....
(นายศรายุทธ เล็กบางพงค์)

(ลงชื่อ).....
(นางสาวภาวิณี ทองเทศ)



สัญญาแบบปรับราคาได้ (ค่า K)

๑. การปรับราคาค่าก่อสร้าง ตามเงื่อนไข หลักเกณฑ์ สูตรและวิธีคำนวณที่ใช้กับสัญญาแบบปรับราคาได้ ตามมติคณะรัฐมนตรี เมื่อวันที่ ๒๒ สิงหาคม ๒๕๓๒ เรื่องการพิจารณาช่วยเหลือผู้ประกอบการอาชีพก่อสร้าง ตามหนังสือสำนักเลขาธิการคณะรัฐมนตรีที่ นร.๐๒๐๓/๒๑๐๙ ลงวันที่ ๒๔ สิงหาคม ๒๕๓๒ โดยประเภทงานก่อสร้าง สูตรและวิธีการคำนวณที่ใช้กับสัญญาแบบปรับราคาได้

ในการพิจารณาเพิ่มหรือลดราคาค่าจ้างเหมาก่อสร้างให้คำนวณตามสูตร ดังนี้

$$P = (Po) \times (K)$$

กำหนดให้ P = ราคาค่างานต่อหน่วยหรือราคาค่างานเป็นงวดที่จะต้องจ่ายให้ผู้รับจ้าง

Po = ราคาค่างานต่อหน่วยที่ผู้รับจ้างประมูลได้ หรือราคาค่างานเป็นงวด ซึ่งระบุไว้ในสัญญาแล้วแต่กรณี

K = ESCALATION FACTOR ที่หักด้วย ๔% เมื่อต้องเพิ่มค่างานหรือบวกเพิ่ม ๔% เมื่อต้องเรียกค่างานคืน

๒. ค่า ESCALATION FACTOR หรือค่า K ได้แยกตามประเภทงานดังนี้

งานอาคาร หมายถึง ตัวอาคาร เช่น ที่ทำการ โรงเรียน โรงพยาบาล หอพัก ที่พักอาศัย หอประชุมอัมรินทร์ ยิมเนเซียม สระว่ายน้ำ โรงอาหาร คลังพัสดุ โรงงาน รั้ว เป็นต้น และให้หมายความรวมถึง

ไฟฟ้าของอาคารบรรจบถึงสายเมนจำหน่าย แต่ไม่รวมถึงหม้อแปลงและระบบไฟฟ้าภายในบริเวณ

- ประปาของอาคารบรรจบถึงสายเมนจำหน่าย แต่ไม่รวมระบบประปาภายในบริเวณ
- ระบบท่อหรือระบบสายต่าง ๆ ที่ติดตั้งหรือฝังอยู่ในส่วนของอาคาร เช่น ท่อปรับอากาศ ท่อก๊าซ สายไฟฟ้าสำหรับเครื่องปรับอากาศ สายล่อฟ้า ฯลฯ

- ทางระบายน้ำของอาคารจนถึงทางระบายน้ำภายนอก (นาย मुखตาร์ มะทา)

- ส่วนประกอบที่จำเป็นสำหรับอาคาร เฉพาะส่วนที่ติดตั้งอาคารโดยก่อสร้างหรือประกอบพร้อมกับการก่อสร้างอาคาร แต่ไม่รวมถึงเครื่องจักรหรือเครื่องมือกลที่นำมาประกอบหรือติดตั้ง เช่น ลิฟท์ เครื่องคอมพิวเตอร์ เครื่องสูบน้ำ เครื่องปรับอากาศ พัดลม ฯลฯ

- ทางเท้ารอบอาคาร ดินถม ดินดัก ห่างจากอาคารโดยรอบไม่เกิน ๓ เมตร

ใช้สูตร $K = 0.25 + 0.15 It/lo + 0.10 Ct/Co + 0.40 Mt/Mo + 0.10 St/So$

ดัชนีราคาที่ใช้คำนวณตามสูตรที่ใช้กับสัญญาแบบปรับราคาได้ จัดทำขึ้นโดยกระทรวงพาณิชย์

It = ดัชนีราคาผู้บริโภคทั่วไปของประเทศ ในเดือนที่ส่งงานแต่ละงวด

lo = ดัชนีราคาผู้บริโภคทั่วไปของประเทศ ในเดือนที่เปิดซองประกวดราคา

Ct = ดัชนีราคาซีเมนต์ในเดือนที่ส่งงานแต่ละงวด

Co = ดัชนีราคาซีเมนต์ ในเดือนที่เปิดซองประกวดราคา

Mt = ดัชนีราคาวัสดุก่อสร้าง (ไม่รวมเหล็กและซีเมนต์) ในเดือนที่ส่งงานแต่ละงวด

Mo = ดัชนีราคาวัสดุก่อสร้าง (ไม่รวมเหล็กและซีเมนต์) ในเดือนที่เปิดซองประกวดราคา

St = ดัชนีราคาเหล็ก ในเดือนที่ส่งงานแต่ละงวด

So = ดัชนีราคาวัสดุเหล็ก ในเดือนที่เปิดซองประกวดราคา



ผู้ประกอบการวิชาชีพวิศวกรรมควบคุม

เขียนที่..... นทจ. ภูเก็ต ภูเก็ต โยธา

วันที่..... 25..... เดือน..... สิงหาคม..... พ.ศ..... 2566

โดยหนังสือฉบับนี้ ข้าพเจ้า..... นายสุทธิพงษ์ อีสมาอิน..... อายุ..... 63..... ปี

เชื้อชาติ..... ไทย..... สัญชาติ..... ไทย..... อยู่บ้านเลขที่..... 129/4 หมู่ที่..... 10..... ถนน..... -.....

ตรอก/ซอย..... -..... ตำบล..... สะเตงนอก..... อำเภอ..... เมือง..... จังหวัด..... ยะลา

หมายเลขโทรศัพท์..... สถานที่ทำงาน..... ศูนย์..... นทจ. ภูเก็ต ภูเก็ต โยธา

ได้รับอนุญาตให้ประกอบวิชาชีพวิศวกรรมควบคุม ประเภท..... ภาควิศวกร..... สาขา..... โยธา

แขนง..... -..... ตามใบอนุญาตเลขทะเบียน..... กย. 30565.....

และขณะนี้ไม่ได้ถูกเพิกถอนใบอนุญาตให้ประกอบวิชาชีพ

ขอรับรองว่า ข้าพเจ้าเป็นผู้รับผิดชอบตามพระราชบัญญัติวิชาชีพวิศวกรรม พ.ศ. 2505 โดยข้าพเจ้าเป็นผู้ควบคุมการก่อสร้าง เป็นสิ่งปลูกสร้างชนิด..... อาคารคสล. โครงหลังคาเหล็ก 1 ชั้นเพดานอาคารประกอบ..... จำนวน..... 1..... โครงการ ขององค์การบริหารส่วนจังหวัดยะลา อำเภอเมือง จังหวัดยะลา ตามแผนผังบริเวณ, แบบก่อสร้าง และรายการก่อสร้างขององค์การบริหารส่วนจังหวัดยะลา

เพื่อเป็นหลักฐานได้ลงลายมือชื่อไว้เป็นสำคัญ

(ลงชื่อ)..... (นายสุทธิพงษ์ อีสมาอิน) วิศวกร
 (นายสุทธิพงษ์ อีสมาอิน) วิศวกร กย. 30565

(ลงชื่อ)..... (นายมนตรี มหา) ผู้ว่าจ้าง
 นายกองคการบริหารส่วนจังหวัดยะลา

(ลงชื่อ)..... (นายวิระ พรหมจินต) ผู้รับจ้าง
 อำเภอเมือง จังหวัดยะลา

(ลงชื่อ)..... (นายศรายุทธ เล็กบางพงศ์) พยาน
 (ทองขาว ข/ส/ส/ง ชิม)

(ลงชื่อ)..... (นางสาวภาวณี ทองเทศ) พยาน
 (ภาวศาว จิตภาวณะ ดำรงพงษ์)

คำเตือน

1. ให้ชี้แจงข้อความที่ไม่ใช่ออก
2. ให้วิศวกรแนบภาพถ่ายบัตรประจำตัวแสดงว่าได้รับอนุญาตให้ประกอบวิชาชีพและภาพถ่ายใบอนุญาตให้ประกอบวิชาชีพ
3. หากมีการเปลี่ยนแปลงวิศวกรตามหนังสือรับรองฉบับนี้ ให้วิศวกรรีบแจ้งให้องค์การบริหารส่วนจังหวัดยะลา ทราบเป็นลายลักษณ์อักษร



.....
(.....)

.....
(.....)



313479

.....
.....
.....



.....
.....
.....

.....
.....
.....

แบบ น ๕

หนังสือแสดงความยินยอมของผู้ควบคุมงานตามมาตรา ๒๔ วรรคหนึ่ง
หรือผู้ควบคุมงานคนใหม่ตามมาตรา ๓๐ วรรคสอง

เขียนที่ 129/40 หมู่ 10 อ.เมือง จ.ฉะเชิงเทรา

วันที่... เดือน... พ.ศ. ...

โดยหนังสือฉบับนี้ ข้าพเจ้า นายสุทธิพงษ์ อิศมาอิน อายุ ๖ ปี
สัญชาติ ไทย เลขประจำตัวประชาชน 3959800073620 อยู่บ้านเลขที่ 129/40
ครอบครัว นาย ศิวะ หนุ่ย 10 ตำบล/แขวง ชะแหมน
อำเภอ/เขต เมือง จังหวัด ฉะเชิงเทรา รหัสไปรษณีย์ 95000 โทรศัพท์ 091-0454129
ทำงานที่ โทรทัศน์

จึงเป็นผู้ได้รับใบอนุญาตให้เป็น ผู้ประกอบวิชาชีพวิศวกรรมควบคุมตามกฎหมายว่าด้วยวิศวกรรม
 ผู้ประกอบวิชาชีพสถาปัตยกรรมควบคุมตามกฎหมายว่าด้วยสถาปัตยกรรม
ประเภท สมาชิกสามัญ สาขา โยธา แผนก วิศวกรรมโยธา วิชา ภาควิชา
ตามใบอนุญาตเลขที่ กส.30565 และขอเป็นได้แก่ (นายสุทธิพงษ์ อิศมาอิน) ผู้ควบคุมงาน
ยินยอมเป็นผู้ควบคุมงาน ตาม ค่าของอนุญาตของ

ลงวันที่... เดือน... พ.ศ. ... /ใบอนุญาตเลขที่...
ลงวันที่... เดือน... พ.ศ. ... (นายวิระ พรหมจันทร์)
 ใบอนุญาตแบบ อ. เลขที่... ลงวันที่... เดือน... พ.ศ. ...

เดือน... พ.ศ. ... ควบคุมงานคนเดิมซึ่งได้รับใบอนุญาต...
เป็นผู้ควบคุมงานใหม่แล้ว/ผู้ควบคุมงานคนเดิมได้บอกเลิกการเป็นผู้ควบคุมงานไปแล้ว เพื่อการ
ที่บ้านเลขที่... ครอบครัว...
ถนน... หมู่ที่... ตำบล/แขวง... อำเภอ/เขต... จังหวัด...
รหัสไปรษณีย์... (นางสาวภาวณ ท้องเทสิ)

(๑) ชนิด ๑๓๓๖ ก.ส.๑. จำนวน 1 คู่ เพื่อใช้เป็น ๑๓๓๖๐ แกมรพวด์ ๑๓๓๖.
พื้นที่อาคาร/ความยาว... โดยมีที่จอดรถ ที่ล้นรถ และทางเข้าออกของรถ
จำนวน... คัน

(๒) ชนิด... จำนวน... เพื่อใช้เป็น...
พื้นที่อาคาร/ความยาว... โดยมีที่จอดรถ ที่ล้นรถ และทางเข้าออกของรถ
จำนวน... คัน

(๓) ชนิด... จำนวน... เพื่อใช้เป็น...
พื้นที่อาคาร/ความยาว... โดยมีที่จอดรถ ที่ล้นรถ และทางเข้าออกของรถ
จำนวน... คัน

(นายสุทธิพงษ์ อิศมาอิน)
วิศวกร กส.30565



ลงวันที่ 25 ส.ค. 2566

และขณะมีการก่อสร้าง/การคิดแปลน/การรื้อถอน/การเคลื่อนย้ายอาคาร ได้ดำเนินการ
ไปแล้ว ดังนี้

ตามแนวลับบริเวณ แบบแปลน รายการประกอบแบบแปลน และรายการคำนวณ ที่ยื่นคำขอ
อนุญาตที่ได้รับใบอนุญาตข้างต้น

โดยข้าพเจ้าจะควบคุมงานตั้งแต่วันที่ เดือน พ.ศ. จนกว่า
จะทำการ ก่อสร้าง แล้วเสร็จ

ข้าพเจ้าได้แนบเอกสารหลักฐานต่าง ๆ มาพร้อมกับคำขอนี้ด้วยแล้ว ดังนี้

๑. สำเนาใบอนุญาตเป็นผู้ประกอบวิชาชีพวิศวกรรมควบคุมหรือผู้ประกอบวิชาชีพสถาปัตยกรรม
ควบคุม จำนวน 1 ฉบับ

๒. หนังสือรับรองการได้รับอนุญาตให้เป็นผู้ประกอบวิชาชีพวิศวกรรมควบคุมหรือผู้ประกอบ
วิชาชีพสถาปัตยกรรมควบคุม ที่ออกโดยสภาวิศวกรหรือสภาสถาปนิก จำนวน 1 ฉบับ
เพื่อเป็นหลักฐาน ข้าพเจ้าได้แนบมาด้วยเรียบร้อยแล้ว

(ลงชื่อ).....ผู้ว่าจ้าง
(นายมุขตาร์ มะทา)
นายกองค์การบริหารส่วนจังหวัดยะลา

(ลงชื่อ).....ผู้รับจ้าง
.....

(ลงชื่อ).....พยาน
นายศราวุธ เล็กบางพงศ์

(ลงชื่อ).....พยาน
นางสาวภาวิณี ทองเทศ
นางสมสุข อ. ชะคราม ต.ศรีเมืองใหม่ อ.เมือง

(ลายมือชื่อ).....ผู้ควบคุมงาน
(นายสุวิทย์ ธิษฐาน)
ใบอนุญาต กบ.30365



(ลายมือชื่อ).....พยาน
(นายสุวิทย์ ธิษฐาน)

(ลายมือชื่อ).....พยาน
(นายสุวิทย์ ธิษฐาน)

๒. ใช้เครื่องหมาย โทษ หน้าข้อความที่ติดการ

ลงวันที่ 25 ส.ค. 2566

หนังสือรับรองของช่างผู้ควบคุมการก่อสร้าง

ข้าพเจ้า นายสมณะหมัดสุกรี ฉาวแว วุฒิ ปวศ. สาขา ขวางโม้มา ตั้งสำเนาใบประกาศ หรือ ใบอนุญาตให้ประกอบวิชาชีพ ที่ได้แนบมาพร้อมนี้ ขอรับรองว่าจะเป็นผู้ควบคุมงานก่อสร้าง อาคารคสล. โครงหลังคาเหล็ก 1 ชั้น พร้อมอาคารประกอบ ศูนย์เครื่องจักรกล อบจ.ยะลา ให้กับ บริษัท/ห้างฯ หจก. รุติการกรวโยธา ตั้งแต่บัดนี้เป็นต้นไป จนการก่อสร้างเสร็จ ถูกต้องตามแบบแปลน และ รายการสัญญา เมื่อทางราชการได้ตกลงทำสัญญาจ้างให้ บริษัท/ห้างฯ หจก. รุติการกรวโยธา เป็นผู้รับจ้างงานก่อสร้างนี้แล้ว

(ลงชื่อ) [ลายเซ็น] (นายสมณะหมัดสุกรี ฉาวแว) ช่างผู้ควบคุมงานก่อสร้าง

(ลงชื่อ) [ลายเซ็น] ผู้เสนอราคา หจก. รุติการกรวโยธา



หมายเหตุ ต้องแนบสำเนารูปถ่ายบัตร หรือ ใบอนุญาตให้ประกอบวิชาชีพ มาพร้อมหนังสือรับรองนี้ด้วย

(ลงชื่อ) [ลายเซ็น] ผู้ว่าจ้าง (นายมุขตาร์ มะทา)

นายกองค์การบริหารส่วนจังหวัดยะลา

(ลงชื่อ) [ลายเซ็น] (นายวิระ พรหมจินดา) ผู้รับจ้าง หจก. รุติการกรวโยธา

(ลงชื่อ) [ลายเซ็น] พยาน นายศรายุช เล็กบางพงค์

(ลงชื่อ) [ลายเซ็น] (นางสาวภาวิณี ทองเทศ)



บัตรประจำตัวประชาชน Thai National ID Card
 เลขประจำตัวประชาชน Identification Number 3 9409 70299 92 2
 ชื่อตัวและชื่อสกุล นาย มหะหมัดสุกรี อาแว
 Name Mr. Muhamadsukree
 Last name Awae
 เกิดวันที่ 17 ม.ค. 2523
 Date of Birth 17 Jan. 1980
 ศาสนา อิสลาม
 ที่อยู่ 21 หมู่ที่ 6 ต.โคกเคียน อ.เมือง จ.ยะลา
 8 มี.ค. 2560 วันออกบัตร 8 Mar. 2017 Date of Issue
 26 มี.ค. 2569 วันหมดอายุ 19 Jan. 2026 Date of Expiry
 9508 04 03081422



โจรสลัดมดแดง ก่อสร้าง

(Handwritten signature)
(นาย มหะหมัดสุกรี อาแว)

(ลงชื่อ) ผู้ว่าจ้าง
(นาย मुखตาร์ มะทา)

นายกองค์การบริหารส่วนจังหวัดยะลา

(ลงชื่อ)
(นายวิระ พรหมจินดา)



(ลงชื่อ) พยาน
(นายศรายุทธ เล็กบางพงค์)

(ลงชื่อ) พยาน
(นางสาวภาวิณี ทองเทศ)

สถานศึกษา: วิทยาลัยเทคนิคยะลา วิทยาลัยเทคนิคยะลา วิทยาลัยเทคนิคยะลา
 จังหวัด: ยะลา ยะลา ยะลา
 ประเภทวิชา: ช่างอุตสาหกรรม ช่างอุตสาหกรรม ช่างอุตสาหกรรม
 สาขาวิชา: ช่างโยธา ช่างโยธา ช่างโยธา
 เข็มที่: 17 พฤษภาคม 2542 17 พฤษภาคม 2542 17 พฤษภาคม 2542



รหัส	ชื่อวิชา	หน่วยกิต		รหัส	ชื่อวิชา	หน่วยกิต		รหัส	ชื่อวิชา	หน่วยกิต	หน่วยกิต		รวม	จำนวน	จำนวน		
		(1)	(2)			(1)	(2)				(1)	(2)			(1)	(2)	
3000-1502	คณิตศาสตร์ 1	2	2	3000-1101	ภาษาไทยเพื่ออาชีพ 1	2	2	3000-1311	ภาษาอังกฤษเพื่ออาชีพ 1	2	1	2	3000-1212	ภาษาอังกฤษเพื่ออาชีพ 2	2	1	2
3000-1601	พหุศาสตร์	-	-	3000-1504	คณิตศาสตร์ 4	2	1	3000-1406	พหุศาสตร์ 6	2	1	2	3000-1301	พหุศาสตร์ 3	2	2	4
3100-0101	กลศาสตร์วิศวกรรม 1	3	2	3121-2002	การทดสอบวัสดุ	3	3	3121-2005	วัสดุศาสตร์ (เชิงปฏิบัติการ)	3	2	4	3100-0121	กลศาสตร์วิศวกรรมเพื่อการช่าง	2	3	6
3100-0109	ความแข็งแรงของวัสดุ 1	3	2	3121-2006	การเขียนแบบช่างโยธา 1	3	3	3121-2007	การเขียนแบบช่างโยธา 2	3	2	4	3121-2011	โครงการช่างโยธา	3	2	6
3121-2001	คอนกรีตเสริมเหล็ก	3	3	3121-2008	เทคนิคช่างโยธา 1	2	2	3121-2009	เทคนิคช่างโยธา 2	2	2	4	3121-2104	การทดสอบวัสดุช่างโยธา	2	2	4
3121-2010	ปูนปลาสเตอร์	3	1	3121-2013	ระบบสุขาภิบาล	2	2	3121-2012	การประมาณราคาช่างโยธา	2	6	6	3121-2105	โครงการช่างโยธา	2	6	8
3121-2110	วิศวกรรมการจราจร	2	1	3106-2004	การสำรวจเพื่อการก่อสร้าง	2	3	3106-3105	การออกแบบโครงสร้าง	2	3	6	3106-3105	การออกแบบโครงสร้าง	2	3	6
3106-2003	เครื่องจักรกลช่างก่อสร้าง	2	1			15	19	3106-3104	การวิเคราะห์โครงสร้างเหล็ก	2	3	6	3106-1703	ระบบไฟฟ้าช่างโยธา	2	4	6
3109-2010	การสำรวจเส้นทาง	2	1										3106-1704	ระบบประปาช่างโยธา	2	4	6
3109-2011	การประมาณราคาสำรวจเส้นทาง	1	2														
3000-1701	การเขียนหลัก	3	2														
	รวม	27	15														
	หน่วยกิตภาคเรียน/สะสม 27/ 27																
	ระดับคะแนนเฉลี่ยภาคเรียน 1.66																
	ระดับคะแนนเฉลี่ยสะสม 1.66																

ดำเนินการคัดกรอง
 อนุมัติ อนุมัติ

(นายทีนาร คงศักดิ์)
 ภาควิชา 4
 คณะวิศวกรรมศาสตร์
 มหาวิทยาลัยเทคโนโลยีสุรนารี 2544



(นายธีรเดช ชื่นชู)
 นายกองค้ำจุน บันชรน้อย
 (ลงชื่อ)
 นายวัชร พริหมจินดา

นายศรายุทธ เล็กบางพูน
 (ลงชื่อ)
 นางสาวภาวิณี ทองเทศ

(ลงชื่อ) นางสาวภาวิณี ทองเทศ
 (ลงชื่อ) นางสาวภาวิณี ทองเทศ

ตำแหน่ง	ชื่อ	วันที่รับ	วันที่ครบ
ผู้อำนวยการมอบหมาย	ศาสตราจารย์ ดร. ชัยวัฒน์ ชื่นชู	25	2544
รองผู้อำนวยการมอบหมาย	นางสาวภาวิณี ทองเทศ	25	2544
หัวหน้ากองค้ำจุน	นายกองค้ำจุน บันชรน้อย	25	2544
หัวหน้ากองค้ำจุน	นายวัชร พริหมจินดา	25	2544
หัวหน้ากองค้ำจุน	นายศรายุทธ เล็กบางพูน	25	2544
หัวหน้ากองค้ำจุน	นางสาวภาวิณี ทองเทศ	25	2544

ระเบียบแสดงผลการเรียนตามหลักสูตรประกาศนียบัตรวิชาชีพชั้นสูง (ปวส.) พุทธศักราช 2540

สถานศึกษา **วิทยาลัยเทคนิคยะลา**

จังหวัด **ยะลา**

ชื่อ-ชื่อสกุล **นายกะหมัดศรี อาแว**

รหัสประจำตัว

ร.บ. 1 ปวส. 40 เลขที่ 907.47/42.0667

4231210057

รหัส	ชื่อวิชา	หน่วย กิต (1)	ผล การ เรียน (2)	(1) X (2)	รหัส	ชื่อวิชา	หน่วย กิต (1)	ผล การ เรียน (2)	(1) X (2)	รหัส	ชื่อวิชา	หน่วย กิต (1)	ผล การ เรียน (2)	(1) X (2)
	ภาคเรียนที่ 1 ภูเก็ต ปีการศึกษา 2543													
8121-2003	ทฤษฎีโครงสร้าง	3	3	9										
8121-2014	วิศวกรรมทาง	3	3	9										
8121-2004	ชลศาสตร์	3	1	3										
	รวม	9		21										
	หน่วยกิตภาค/สะสม 9/ 95													
	ระดับคะแนนเฉลี่ยภาค 2.33													
	ระดับคะแนนเฉลี่ยสะสม 1.92													

ชื่อนอกคัง
Om Om
 (นายทินกร คงจิตร)
 25 มี.ค. 2544

Smt
 (นางสาวสมศรี อาแว)

ป้ายประชาสัมพันธ์

2.40 เมตร

องค์การบริหารส่วนจังหวัดยะลา

ถนน วงเวียน 2 อำเภอเมืองยะลา จังหวัดยะลา โทร. 0-7320-3610 ต่อ 1441

โครงการ : งานก่อสร้างอาคารอเนกประสงค์ คสล. โครงหลังคาเหล็ก 1 ชั้น พร้อมอาคารประกอบ ศูนย์เครื่องจักรกล องค์การบริหารส่วนจังหวัดยะลา
ปริมาณงาน: ขนาดกว้าง 8.00 เมตร ยาว 22.5 เมตร (ตามแบบที่ อบจ.กำหนด)

ผู้รับจ้าง ห้างหุ้นส่วนจำกัด สิวตากรการโยธา ที่อยู่ 10 ซอย 8 (ถนนเวฬุวัน) ถนนเวฬุวัน ตำบลสะเตง อำเภอเมือง จังหวัดยะลา โดย นายวิระ พรหมจินดา
โทร. 082-565-3519

ระยะเวลาเริ่มต้นสัญญา 26 สิงหาคม 2566 และระยะเวลาสิ้นสุดสัญญา 21 เมษายน 2567 รวมเป็นระยะเวลา 240 วัน

วงเงินงบประมาณที่ได้ตั้ง 1,437,000.- บาท

ราคากลางค่าก่อสร้าง 1,349,547.42 บาท

วงเงินค่าก่อสร้างตามที่ได้ลงนามในสัญญาจ้าง 1,340,000.- บาท

ผู้ควบคุมงาน

- | | | | | | | |
|--------------------------|---------------------------|------------------|---------------------------|-----------------------------------|--------------------|-----------------|
| 1. นายฤทธิรงค์ ครอบคอบ | นายช่างเขียนแบบปฏิบัติงาน | โทร. 0-7320-3625 | 1. นายนันต์ เพ็ชราการ | ผู้อำนวยการ | ผู้อำนวยการกองช่าง | โทร.0-7320-3625 |
| 2. นายอับดุลฮาгим แมเราะ | นายช่างโยธาปฏิบัติงาน | โทร. 0-7320-3625 | 2. นายเอกราช ยีเส้น | (ลงชื่อหัวหน้าฝ่ายสำรวจและออกแบบ) | โทร.0-7320-3625 | |
| | | | 3. นายชูไฮมี ชุมนุมนพันธ์ | นายช่างโยธาอาวุโส | | โทร.0-7320-3625 |

(ลงชื่อ).....ผู้ว่าจ้าง
(นายมุขตาร์ มะทา)
นายกองค์การบริหารส่วนจังหวัดยะลา

(ลงชื่อ).....ผู้รับจ้าง
นายวิระ พรหมจินดา



(ลงชื่อ).....พยาน
นางสาวภาวิณี ทองเทศ

“ กำลังก่อสร้างด้วยเงินภาษีอากรของประชาชน ”

หมายเหตุ : ผู้รับจ้างเป็นผู้รับผิดชอบในการดำเนินการจัดทำและติดตั้งแผ่นป้ายดังกล่าว โดยทำการติดตั้ง จำนวน 2 จุด ณ จุดเริ่มต้นและจุดสิ้นสุดโครงการ ภายใน 7 วัน นับตั้งแต่ลงนามในสัญญาจ้าง

1.20 เมตร

ป้ายหลังก่อสร้างแล้วเสร็จ

_____ 1.20 เมตร _____

องค์การบริหารส่วนจังหวัดยะลา

ถนนวงเวียน 2 อำเภอเมืองยะลา จังหวัดยะลา โทร. 073-203610 ต่อ 1441

โครงการ : งานก่อสร้างอาคารอเนกประสงค์ คสล. โครงหลังคาเหล็ก 1 ชั้น พร้อมอาคารประกอบ ศูนย์เครื่องจักรกล
องค์การบริหารส่วนจังหวัดยะลา

ปริมาณงาน: ขนาดกว้าง 8.00 เมตร ยาว 22.5 เมตร (ตามแบบที่ อบจ.กำหนด)

0.60 เมตร

ปีงบประมาณที่ทำการก่อสร้าง : ปี 2566

วงเงินค่าก่อสร้าง : 1,340,000.- บาท

แหล่งเงินที่ก่อสร้าง : เงินรายได้

(ลงชื่อ).....
ระยะเวลารับประกันความชำรุดบกพร่องตามสัญญา : 2 ปี

วันเริ่มต้นประกันสัญญา :

วันสิ้นสุดการรับประกัน :

(นายวิระ



(ลงชื่อ).....

(นายศรายุทธ เล็กบางพงค์)

(ลงชื่อ).....

(นางสาวภาวิณี ทองเทศ)



(ลงชื่อ) ดอมร์ ผู้ว่าจ้าง
(นายมุขตาริ มะทา)
(นายกองค์การบริหารส่วนจังหวัดยะลา)

(ลงชื่อ) 9
(นายวิระ พรหมอินตา)
(.....นายศรวิทย์ เลื่อนนางหงส์.....)



โครงการก่อสร้างอาคารอเนกประสงค์ คสล

โครงหลังคาเหล็ก 1 ชั้น พร้อมอาคารประกอบ

ณ. ศูนย์เครื่องจักรกล อบจ.ยะลา

กลุ่มสาธารณูปโภค กองช่าง
องค์การบริหารส่วนจังหวัดยะลา

ลงวันที่ 25 ส.ค. 2566
สำหรับฉบับประกอบแบบ

แบบสถาปัตย์กรรม		
1.	รายการประกอบแบบก่อสร้าง	A - 01
2.	รายการประกอบแบบ(ค่อ)	A - 02
3.	สารบัญแบบ สัญญาลักษณะแบบ	A - 03
4.	แปลนพื้น , แปลนหลังคา	A - 04
5.	รูปด้าน 1-2	A - 05
6.	รูปด้าน 3-4	A - 06
7.	รูปตัด A	A - 07
8.	รูปตัด B	A - 08
9.	แบบขยายห้องนั่ง- ล้อม , แบบขยายประตู- หน้าต่าง	A - 09
แบบโครงสร้าง		
10.	แปลนฐานราก , เสา , คานคอดินและคานหลังคา	S - 01
11.	แบบขยายการเสริมเหล็กฐานราก , เสา , คาน , พื้น	S - 02
แบบไฟฟ้า		
12.	แปลนไฟฟ้า , รายการประกอบแบบ	EE - 01
แบบสุขาภิบาล		
13.	แปลนสุขาภิบาล , รายการประกอบแบบ	SAN - 01
14.	แบบขยายปลั๊กอะ- บิลซิน	SAN - 02



DIRECTION OF WALL FINISHING

รายการพื้น		รายการผนัง	
พื้นปูหินแกรนิต สีดำ	พื้นปูหินแกรนิต สีขาว		
1	พื้นผิวค.ล.ปูหินแกรนิต ภายในอาคารและนอกอาคาร	1	ผนังก่ออิฐหลอดแห้งฉาบปูนเรียบทาสี (สีระบุภายหลัง) ทั่วอาคารทั้งหมด
2	พื้นผิวค.ล.ปูกระเบื้องเคลือบขนาด 8"x8" ผิวด้าน (สีและรุ่นเลือกภายหลัง) ภายในห้องน้ำ	2	ผนังก่ออิฐหลอดแห้งฉาบปูนกระเบื้องเคลือบขนาด 8"x8" (สีและรุ่นเลือกภายหลัง) บริเวณที่อาบน้ำและห้องน้
3	พื้นผิวค.ล.ขัดเรียบ บริเวณด้านหน้าประตูทางเข้าและที่อาบน้ำและน้	3	ผนังก่ออิฐบุลวดฉาบปูนผสมทรายต่าง (สีระบุภายหลัง) ครัวปูนรอยอาคาร
4	พื้นผิวค.ล.ขัดมัน ผสมใยแก้วเสริม ที่ SLAB		
รายการฝ้าเพดาน			
1	ฝ้ายิปซัมบอร์ดหนา 9 มม ฉาบเรียบโครงค้ำว C-Line ภายในอาคารและนอกอาคารทั้งหมด		
2	ฝ้าไม้ระแนงสำเร็จรูป ขนาด 5" สีขาวรอง โครงค้ำว C-Line ชายคาขอบนอกอาคารและนอกอาคารทั้งหมด		
รายการบัวพื้น			

(ลงชื่อ).....
(นาย मुखตาร์ มะทา)
นายกองค์การบริหารส่วนจังหวัดยะลา

(ลงชื่อ).....
(นาย วิระ พรหมรัตน์)
นายวิระ พรหมรัตน์
นายก อบจ. ยะลา

(ลงชื่อ).....
(นาย ศรราชฐ์ เล็กบวงพงค์...)
นายศรราชฐ์ เล็กบวงพงค์
นายก อบจ. ยะลา

(ลงชื่อ).....
นางสาวภาวณิ ทองเทศ
นางสาวภาวณิ ทองเทศ
นายก อบจ. ยะลา



ฝ่ายสาธารณสุข กองช่าง องค์การบริหารส่วนจังหวัดยะลา	
โครงการ โครงการสร้างอาคารนันทนาการ คส. โครงการพัฒนา 1 ชั้น พร้อมอาคารประกอบ ณ ศูนย์อู่ต่อเรือ อ.ยะลา	
แบบแสดง	สารบัญประกอบแบบ , รายการวัสดุ
มาตราส่วน	1:75
วันที่	24/8/2566
แผ่นที่	จำนวน A-03 3/24
เขียนแบบ	นายสุวิมล อวยคอบ นางช่างเขียนแบบปฏิบัติงาน
สถาปนิก	นายบรรจง อาคำ สถาปนิกชำนาญการพิเศษ
วิศวกร	นายสุรราชฐ์ อึ้งสิน วิศวกรฝ่ายช่างและออกแบบ
ตรวจ	นายสุรราชฐ์ อึ้งสิน หัวหน้าฝ่ายช่างและออกแบบ
พิจารณา	นายมนตรี เจริญการ ผู้อำนวยการกองช่าง
เห็นชอบ	นายก อบจ. ยะลา
อนุมัติ	นายก อบจ. ยะลา
นายก อบจ. ยะลา	
หมายเหตุ 1. รายละเอียด ที่กำหนดในแบบให้ยึดถือ ด้วยเป็นหลัก 2. หากมีการปรับปรุงแก้ไขแบบให้ต้อง ผูกมัดใจของคู่สัญญาเสมอมา ผ่านคณะกรรมการ ตรวจการจ้างแล้วผู้จ้างเป็นต้น	

ผังบริเวณศูนย์เครื่องจักรกล องค์การบริหารส่วนจังหวัดยะลา | 1 : 450

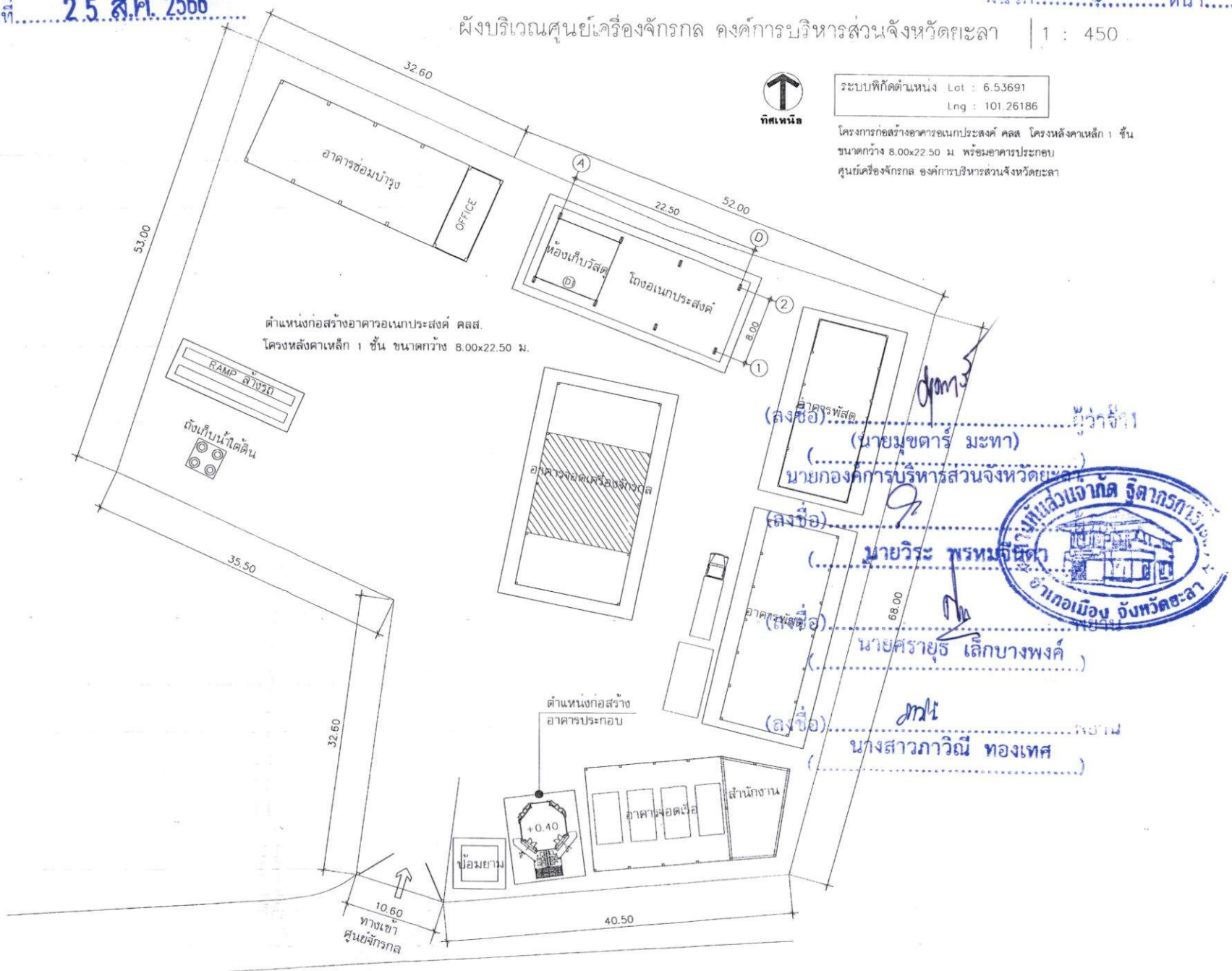

ฝ่ายสาธารณูปโภค กองช่าง	
องค์การบริหารส่วนจังหวัดยะลา	
โครงการ โครงการก่อสร้างอาคารอเนกประสงค์ คสล. โครงหลังคาเหล็ก 1 ชั้น พร้อมอาคารประกอบ ณ ศูนย์เครื่องจักรกล องค์ฯ	
แบบแสดง สารบัญประกอบแบบ , รายการวัสดุ	
มาตราส่วน	1:450
วันที่	28/8/2566
แผนที่	จำนวน 1/24
เขียนแบบ	นายสุวิวัฒน์ รัตนศิลป์ นายช่างเขียนแบบปฏิบัติงาน
สถาปนิก	นายบรรจง อาดำ สถาปนิกชำนาญการพิเศษ
วิศวกร	นายเอกภร ชัยสิน หัวหน้าฝ่ายสำรวจและออกแบบ
ตรวจ	นายเอกภร ชัยสิน หัวหน้าฝ่ายสำรวจและออกแบบ
พิจารณา	นายณัฐ เพ็ชรทการ ผู้อำนวยการกองช่าง
เห็นชอบ	ปลัดองค์การบริหารส่วนจังหวัดยะลา
อนุมัติ	นายกองค์การบริหารส่วนจังหวัดยะลา
หมายเหตุ 1. รายละเอียดที่กำหนดในแบบให้ยึดถือ ตัวเลขเป็นหลัก 2. หากมีการปรับปรุงแก้ไขแบบให้ยึด คุณสมบัติของวัสดุคุณภาพงาน งานแผนกกรรมการ ตรวจการจ้างเสนอผู้ว่าจ้างเป็นต้น	

เอกสารแนบท้ายสัญญาจ้างเลขที่ ๐๒๑๗/๒๕๖๓
 ลงวันที่ 25 ส.ค. 2566

ผนวก..... ๖ หน้า ๘

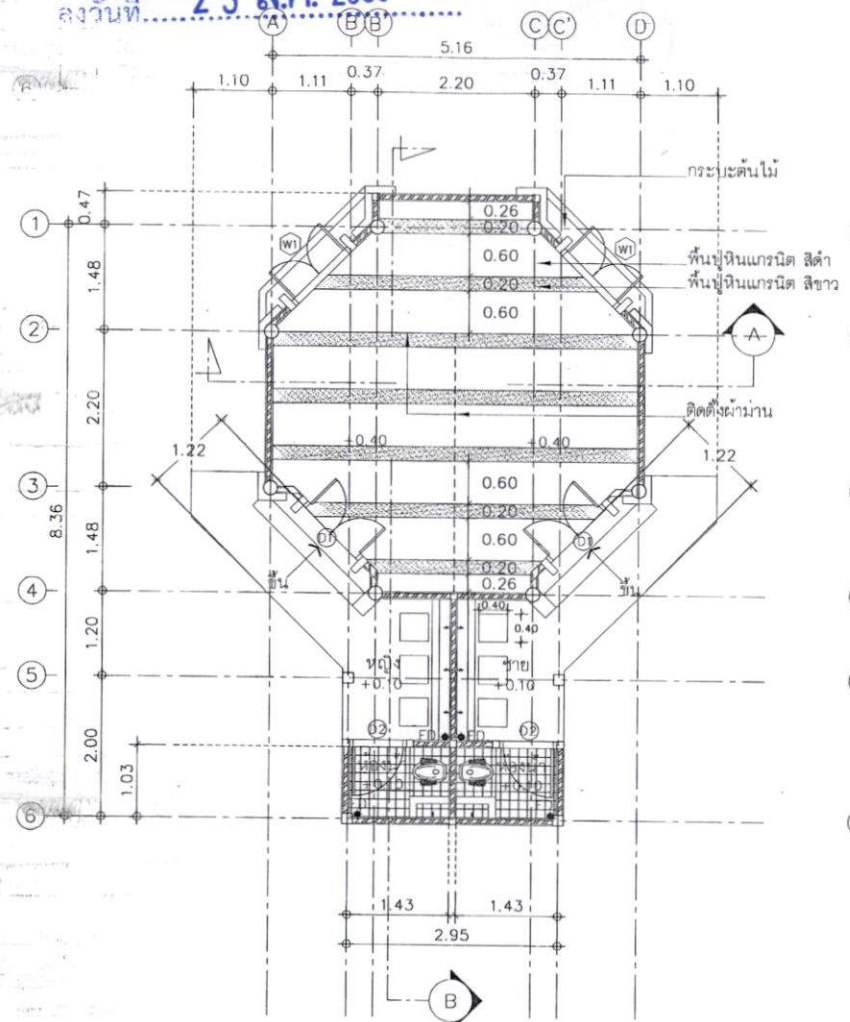

ทิศทางการมองดูรูปด้าน
 แปลนพื้น 1 : 75

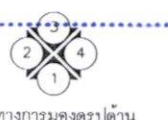
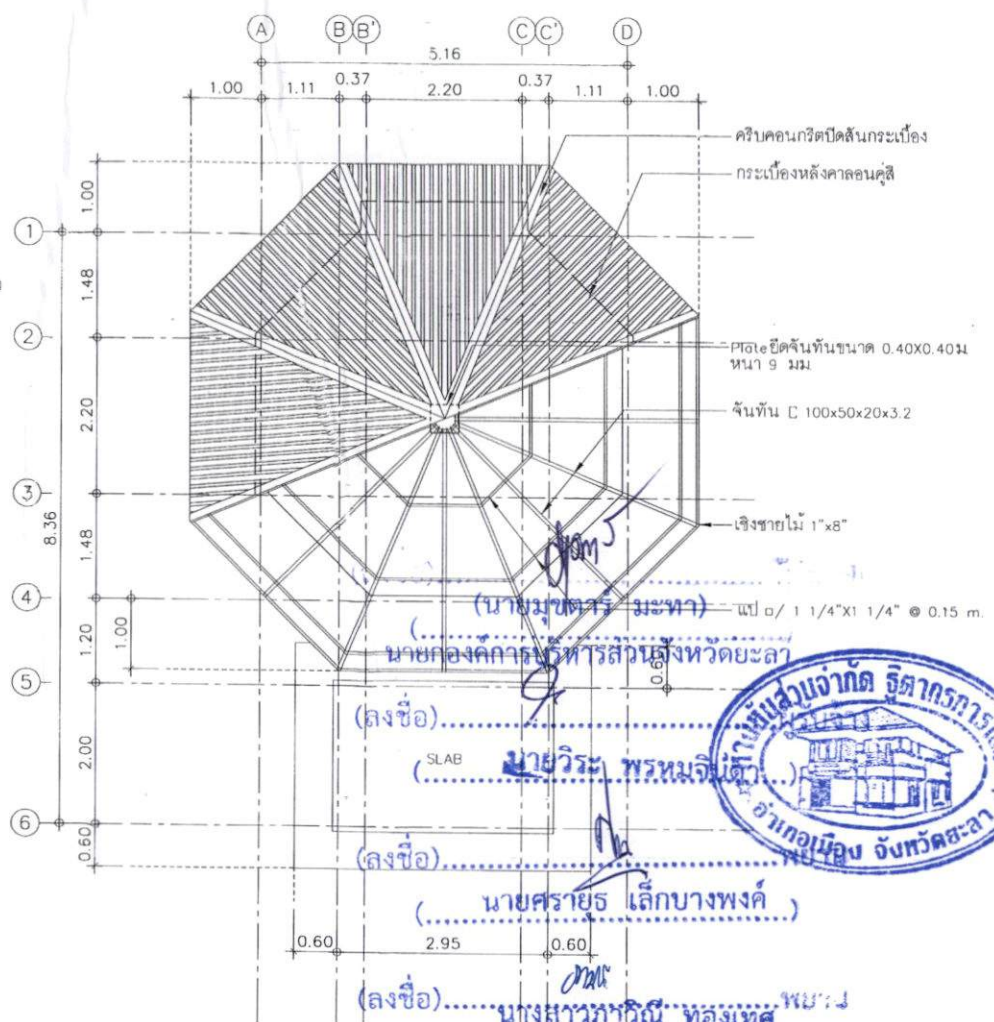

ทิศทางการมองดูรูปด้าน
 แปลนหลังคา 1 : 75

(นายมนตรี มหา)
 นายกองค้ำกรงบริหารส่วนจังหวัดยะลา
 (ลงชื่อ).....
 (นางสาวภาวิณี ทองเทศ)
 (ลงชื่อ).....



ฝ่ายสาธารณูปโภค กองช่าง องค์การบริหารส่วนจังหวัดยะลา	
โครงการ โครงการพัฒนาระบบประปา อบต. โครงการพัฒนาฯ ชั้น ๒ อาคารเรียน ณ ศูนย์ศึกษา อ.ยะลา	
แบบแสดง แปลนพื้น , แปลนหลังคา	
มาตราส่วน 1:75	
วันที่ 24/3/2565	
แผ่นที่ A-05	จำนวน 5/24
เขียนแบบ นายทองดี งามคอ นายช่างเขียนแบบปฏิบัติงาน	
สถาปนิก นายทรง อดา สถาปนิกชั้นปฏิบัติการพิเศษ	
วิศวกร นายเอกราช ชื่น หัวหน้าฝ่ายสำรวจและออกแบบ	
ตรวจ นายเอกราช ชื่น หัวหน้าฝ่ายสำรวจและออกแบบ	
พิจารณา นายมนต์ เพ็ชรากร ผู้อำนวยการกองช่าง	
เห็นชอบ	
ปลัดองค์การบริหารส่วนจังหวัดยะลา	
อนุมัติ	
นายกองค้ำกรงบริหารส่วนจังหวัดยะลา	
หมายเหตุ 1. รายละเอียด ที่กำหนดในแบบนี้อธิบาย ด้วยเลขเป็นหลัก 2. หากมีการปรับปรุงแบบให้ผู้อื่น ดูโดยดีให้อยู่ในความ ภายใต้งานการ ตรวจการจ้างแล้วจึงจะดำเนินการ	



ฝ่ายสาธารณูปโภค กองช่าง
องค์การบริหารส่วนจังหวัดชลบุรี

โครงการ
โครงการก่อสร้างศาลาแบบหลังคา คสล.
โดยสหกรณ์การเกษตรหนองปรือ จำกัด
โดยสหกรณ์การเกษตรบ้านนาโพธิ์ จำกัด
ณ ศูนย์ส่งเสริมเทคโนโลยีการเกษตร

แบบแสดง
รูปด้าน 1-2

มาตราส่วน 1:75

วันที่ 24/3/2565

แผ่นที่ A-06 จำนวน 6/24

เขียนแบบ
นายสุเชษฐ อดิสรณ์
นายวิชาญ อดิสรณ์

สถาปนิก
นายบรรจง อดิสรณ์
สถาปนิกชำนาญการพิเศษ

วิศวกร
นายเอกเชษฐ อดิสรณ์
หัวหน้าฝ่ายสำรวจและออกแบบ

ตรวจ
นายเอกเชษฐ อดิสรณ์
หัวหน้าฝ่ายสำรวจและออกแบบ

พิจารณา
นายณัฏฐ์ เท็ชการ
ผู้อำนวยการกองช่าง

เห็นชอบ
ปลัดองค์การบริหารส่วนจังหวัดชลบุรี

อนุมัติ
นายกองค์การบริหารส่วนจังหวัดชลบุรี

หมายเหตุ
1. รายละเอียด ที่กำหนดแบบให้ยึดถือ
ด้วยเป็นหลัก
2. หากมีการปรับปรุงแก้ไขแบบให้ออกเป็น
ชุดตัดใจออกผู้ควบคุมงาน ผ่านคณะกรรมการ
ตรวจการจ้างแล้วผู้ร่างเป็นอันสิ้นสุด

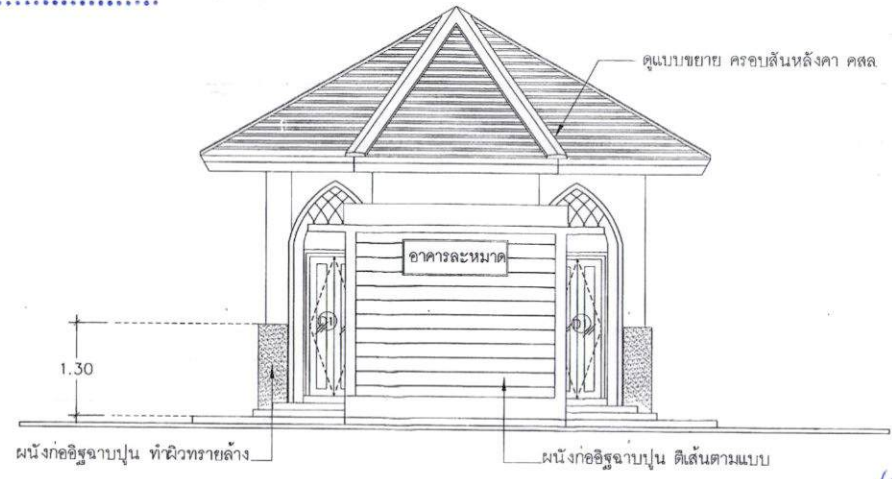

รูปด้าน 1 1 : 75

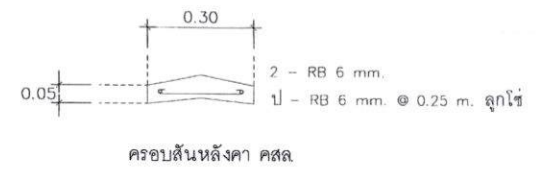

(ลงชื่อ).....
(นายมุขตาริ มะธา).....ผู้ว่าจ้าง
นายกองค์การบริหารส่วนจังหวัดชลบุรี

(ลงชื่อ).....
นายวิชาญ อดิสรณ์
(นายวิชาญ อดิสรณ์).....
(ลงชื่อ).....
นายสุรวิทย์...เล็กนางพงศ์...
(นายสุรวิทย์...เล็กนางพงศ์...)



(ลงชื่อ).....
นางสาวภาวิณี ทองเทศ
(นางสาวภาวิณี ทองเทศ)

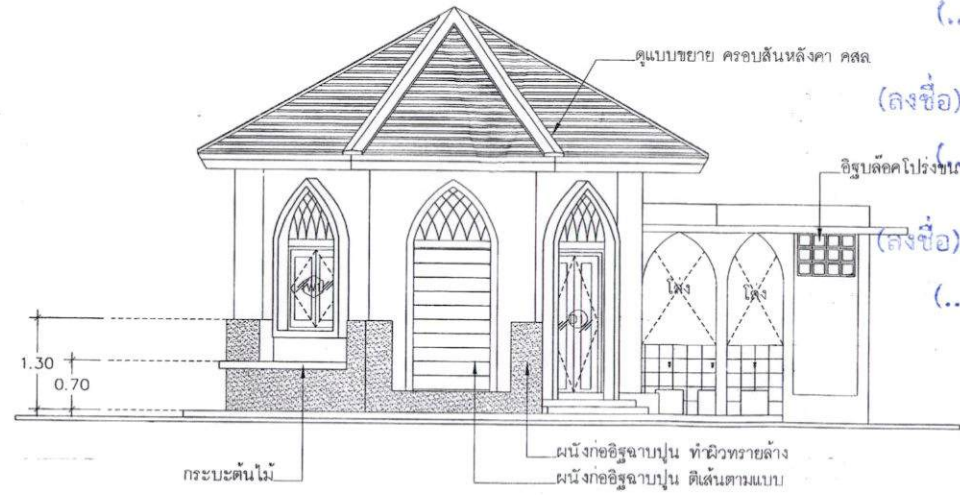

รูปด้าน 2 1 : 75

เอกสารแนบท้ายสัญญาจ้างเลขที่ ๐๐๔๑๗/๕๖๓
 ลงวันที่ 25 ส.ค. 2566

ขนาด..... ๖ หน้า 1๐



ฝ่ายสาธารณูปโภค กองช่าง
 องค์การบริหารส่วนจังหวัดชลบุรี

โครงการ
 โครงการก่อสร้างอาคารอเนกประสงค์ ศาล
 โดยขอจัดที่ดิน : ชั้น พหลโยธินบริเวณ
 ณ. ศูนย์ส่งเสริมสุขภาพ อ่างศิลา

แบบแปลน
 รูปด้าน 3-4

มาตราส่วน 1:75
 วันที่ 24/3/2565
 แผ่นที่ A-07 จำนวน 7/24

เขียนแบบ
 นายอดิศักดิ์ อดิศักดิ์
 นายชาญชัย อดิศักดิ์

สถาปนิก
 นายประจักษ์ อัครา
 สถาปนิกชำนาญการพิเศษ

วิศวกร
 นายเอกวิทย์ อิ่มเย็น
 วิศวกรฝ่ายสำรวจและออกแบบ

ตรวจ
 นายเอกวิทย์ อิ่มเย็น
 วิศวกรฝ่ายสำรวจและออกแบบ

พิจารณา
 นายณัฏฐ์ เทชะยากร
 ผู้อำนวยการกองช่าง

เห็นชอบ
 ปลัดองค์การบริหารส่วนจังหวัดชลบุรี

อนุมัติ
 นายองค์การบริหารส่วนจังหวัดชลบุรี

หมายเหตุ
 1. ระบุต่างๆ ที่กำหนดในแบบให้ยึดถือ
 ส่วนจะเป็นหลัก
 2. หากมีการปรับปรุงแก้ไขแบบให้ออกไปใน
 สดุดัดใหม่ของวิศวกรผู้เขียน ภายใต้งานกรรมการ
 ตรวจการจ้างเสนอผู้ว่าจ้างเป็นสิ้นสุด

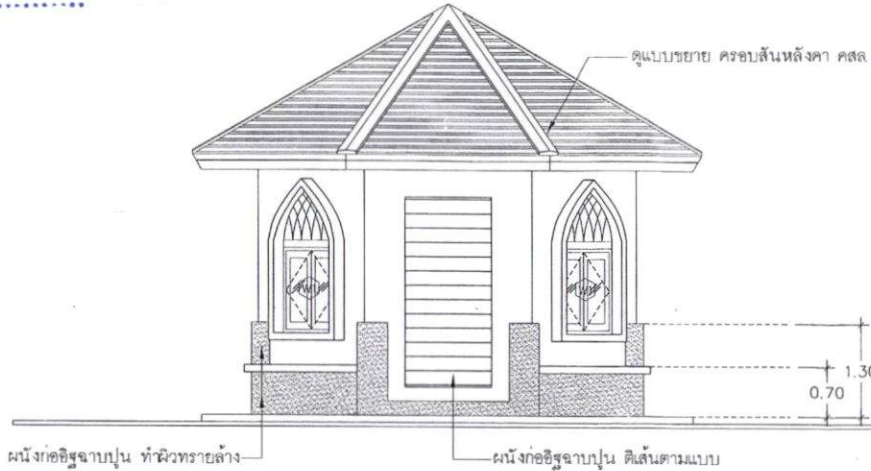

รูปด้าน 3 1 : 75

นายกองดีการ บริหารส่วนจังหวัดชลบุรี
 (นางสาวกมลทิพย์ วัฒนศิริ)
 (นางสาวกมลทิพย์ วัฒนศิริ)

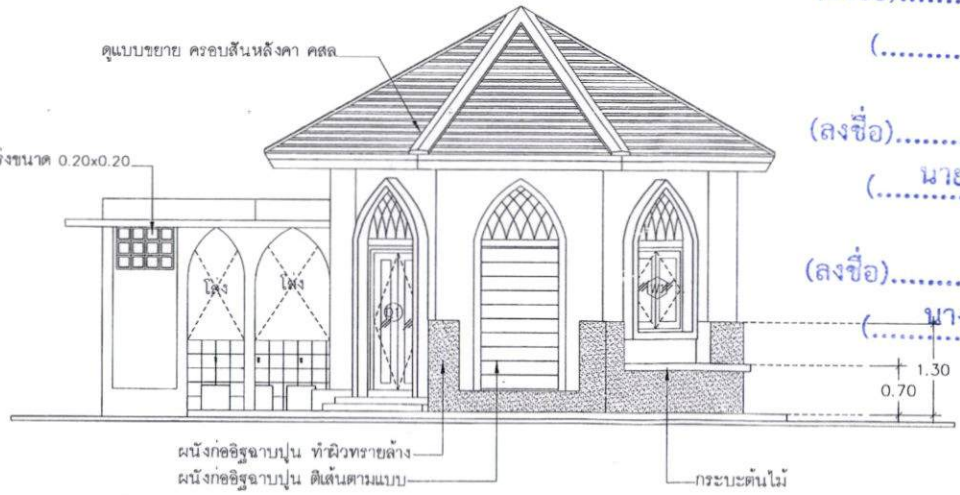

รูปด้าน 4 1 : 75

นายกองดีการ บริหารส่วนจังหวัดชลบุรี
 (นางสาวกมลทิพย์ วัฒนศิริ)
 (นางสาวกมลทิพย์ วัฒนศิริ)

นายวิจิตร พงษ์มัจฉารา
 (นางสาวกมลทิพย์ วัฒนศิริ)
 (นางสาวกมลทิพย์ วัฒนศิริ)

นายศรายุทธ เล็กบางพงค์
 (นางสาวกมลทิพย์ วัฒนศิริ)
 (นางสาวกมลทิพย์ วัฒนศิริ)

นางสาวภาวณี ทองเทศ
 (นางสาวกมลทิพย์ วัฒนศิริ)
 (นางสาวกมลทิพย์ วัฒนศิริ)



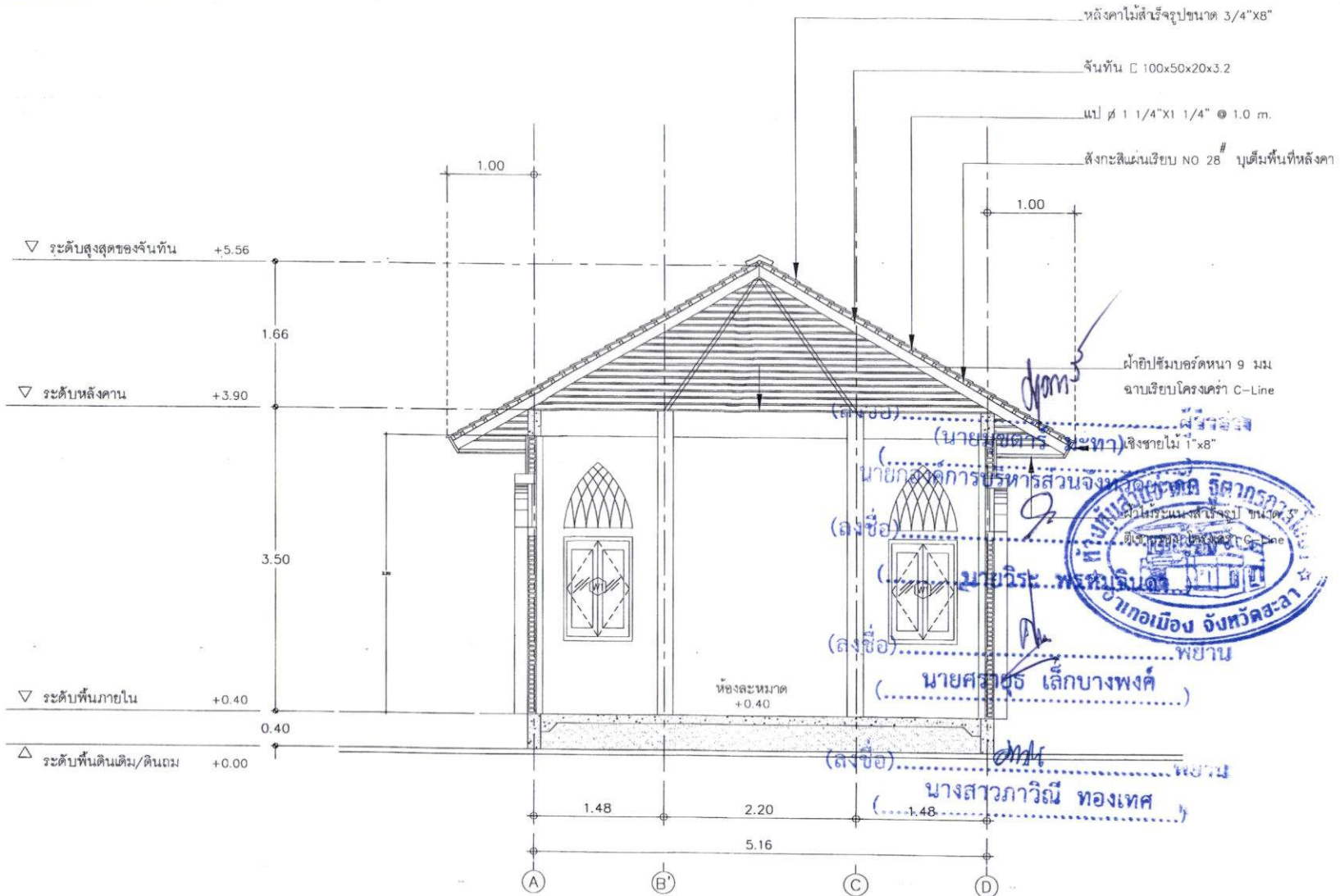

รูปตัด A 1 : 50



ฝ่ายสารนิเทศ กองช่าง
 องค์การบริหารส่วนจังหวัดยโสธร

โครงการ
 โครงการก่อสร้างอาคารแบบสองชั้น ๒ ชั้น
 โครงสร้างคานเหล็ก 1 ชั้น พร้อมอาคารประกอบ
 ณ ศูนย์ส่งเสริมการค้า

แบบแสดง
 รูปตัด A

มาตราส่วน 1:75

วันที่ 24/3/2566

แผ่นที่ A-08 จำนวน 8/24

เขียนแบบ
 นายพรศักดิ์ รวยคอบ
 นายช่างเขียนแบบปฏิบัติงาน

สถาปนิก
 นายบรรจง อาคำ
 สถาปนิกชำนาญการพิเศษ

วิศวกร
 นายเอกราช ยี่เ็น
 วิศวกรนายช่างรับและออกแบบ

ตรวจ
 นายเอกราช ยี่เ็น
 วิศวกรนายช่างรับและออกแบบ

พิจารณา
 นายนิพนธ์ เทีชรากการ
 ผู้อำนวยการกองช่าง

เห็นชอบ
 นายอรรถกร บริหารส่วนจังหวัดยโสธร

อนุมัติ
 นายอรรถกร บริหารส่วนจังหวัดยโสธร

หมายเหตุ
 1. รายละเอียด ที่กำหนดแบบให้ยึดถือ
 ตัวเลขเป็นหลัก
 2. หากมีการปรับปรุงแบบให้อยู่ใน
 ชุดข้อเท็จจริงของตัวแบบงาน ยานและกรรมกร
 ตรวจสอบจำนวนผู้พิมพ์เป็นต้น

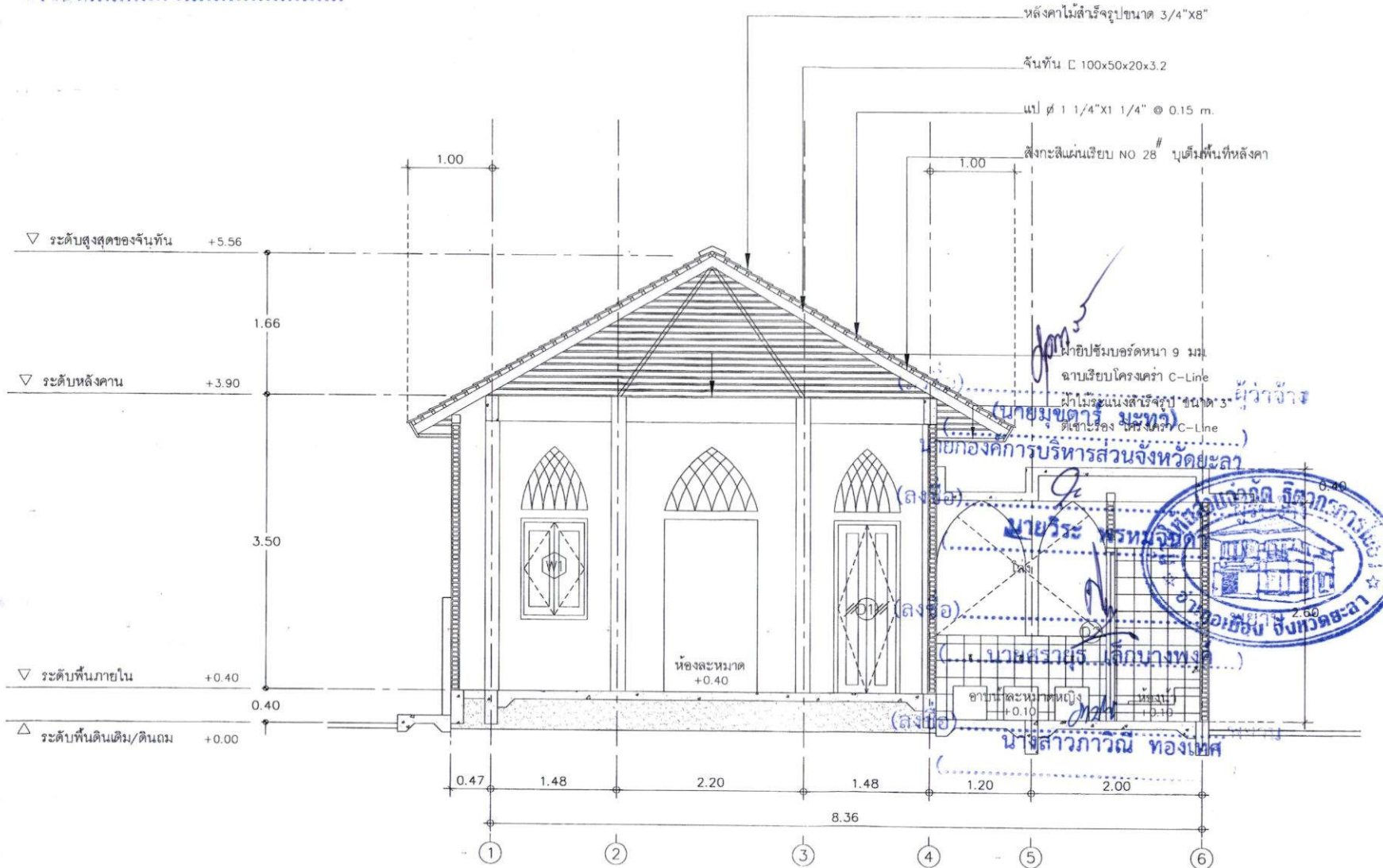

รูปตัด B 1 : 50



ฝ่ายสาธารณูปโภค กองช่าง องค์การบริหารส่วนจังหวัดยะลา	
โครงการ โครงการก่อสร้างอาคารเนกประสงค์ ศาล โครงการตึก 1 ชั้น พร้อมอาคารประกอบ ณ ศูนย์อำนวยการบริหาร จังหวัดยะลา	
แบบแปลน รูปตัด B	
มาตราส่วน 1:75	วันที่ 24/3/2565
แผ่นที่ A-09	จำนวน 9/24
เขียนแบบ นายสุวิรัตน์ รอดคอ นายชานเชียนแบบปฏิธา	
สถาปนิก นายบรรจง ยาดี สถาปนิกชั้นเอกพิเศษ	
วิศวกร นายเอกสาร อินัน หัวหน้าฝ่ายสำรวจและออกแบบ	
ตรวจ นายเอกสาร อินัน หัวหน้าฝ่ายสำรวจและออกแบบ	
พิจารณา นายนิคม เด็ชมาการ ผู้อำนวยการกองช่าง	
เห็นชอบ นายชานเชียนแบบปฏิธา ปลัดองค์การบริหารส่วนจังหวัดยะลา	
อนุมัติ นายชานเชียนแบบปฏิธา นายกองค์การบริหารส่วนจังหวัดยะลา	
หมายเหตุ 1. ระบุค่าฯ ที่กำหนดในแบบให้พอดี ตัวเลขเป็นหลัก 2. หากมีการปรับปรุงแก้ไขแบบให้พอดี ตลอดทั้งโครงการผู้ปฏิบัติงาน ฝ่ายคณะกรรมการ ตรวจการจ้างเสนอผู้จ้างเป็นต้นสุด	

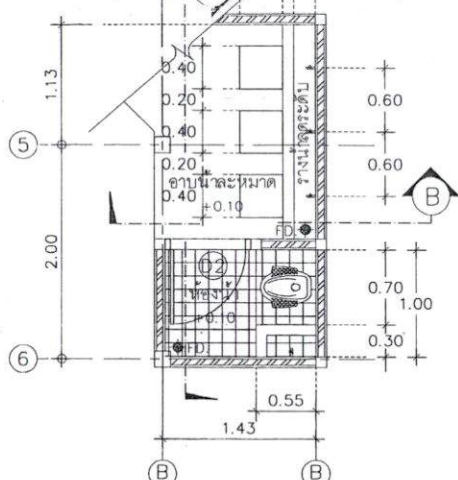

แปลนห้องน้ำ

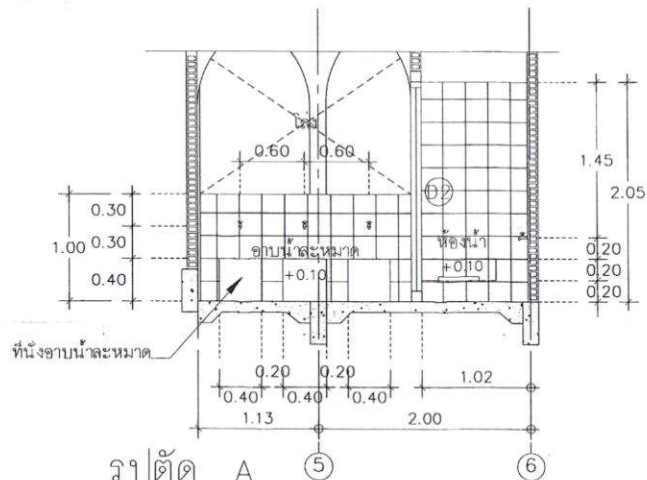

รูปตัด A

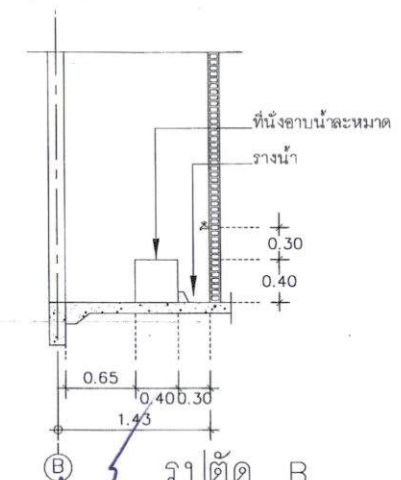

รูปตัด B

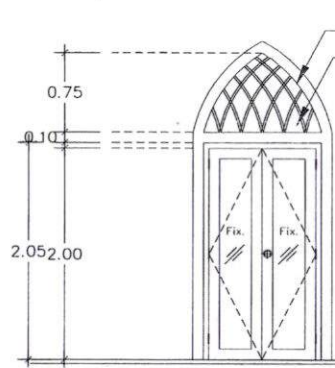
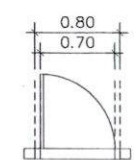
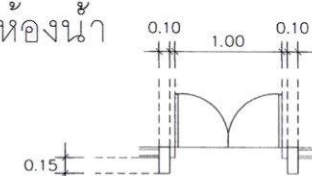

D1

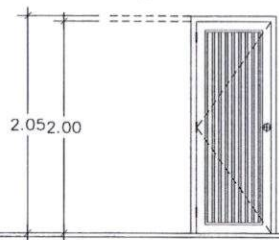

D2

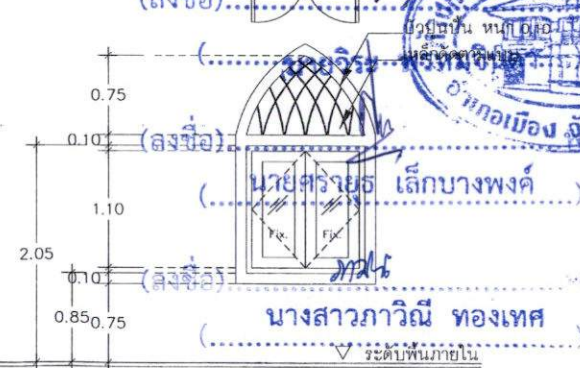

W1

วงกบ ไม้เนื้อแข็ง 2"x4"
บาน ประตูไม้ขัดสี
ลูกฟัก กระจากไสหนา 6 หุน
อุปกรณ์ มาตรฐานครบชุด

วงกบ PVC
บาน PVC
ลูกฟัก มาตรฐานครบชุด

วงกบ ไม้เนื้อแข็ง 2"x4"
บาน หน้าต่างไม้ขัดสี
ลูกฟัก กระจากไสหนา 6 หุน
อุปกรณ์ มาตรฐานครบชุด

แบบขยายประตู-หน้าต่าง 1 : 50

(ลงชื่อ) นาย मुखาร์ มะทา
นายกองจัดการบริหารส่วนจังหวัดยะลา

(ลงชื่อ) นายสุรินทร์ รอบคอบ
นายช่างเขียนแบบภูมิสถาปัตย์

(ลงชื่อ) นายศรายุทธ เล็กบางพงค์
นายช่างเขียนแบบสถาปัตย์

(ลงชื่อ) นางสาวภาวิณี ทองเทศ
ระดับพื้นภายใน



ฝ่ายสาธารณูปโภค กองช่าง
องค์การบริหารส่วนจังหวัดยะลา

โครงการ
โครงการก่อสร้างอาคารเรียนโรงเรียน
โรงเรียนวัด... ชั้นประถมศึกษาตอนต้น
ณ. ศูนย์โรงเรียน อ.ยะลา

แบบแปลน
แบบขยายประตู-หน้าต่าง

มาตราส่วน 1:75

วันที่ 24/3/2565

แผ่นที่ A-10 จำนวน 10/24

เขียนแบบ นายสุรินทร์ รอบคอบ
นายช่างเขียนแบบภูมิสถาปัตย์

สถาปนิก นายบรรจง อาคำ
สถาปนิกชำนาญการพิเศษ

วิศวกร นายเอกพร ชีมีน
หัวหน้าฝ่ายสำรวจและออกแบบ

ตรวจ นายเอกพร ชีมีน
หัวหน้าฝ่ายสำรวจและออกแบบ

พิจารณา นายนิวัฒน์ เพ็ชรการ
ผู้อำนวยการกองช่าง

เห็นชอบ ปลัดองค์การบริหารส่วนจังหวัดยะลา

อนุมัติ นายกองจัดการบริหารส่วนจังหวัดยะลา

หมายเหตุ
1. รายละเอียด ที่กำหนดในแบบให้ยึดถือ
ด้วยเป็นหลัก
2. หากมีการปรับปรุงแก้ไขแบบให้ดูที่
สุดท้ายที่ออกจากรายงาน ผ่านคณะกรรมการ
ตรวจการจ้างเสมอผู้ร่างเป็นเส้นสุดท้าย

25 ส.ค. 2566

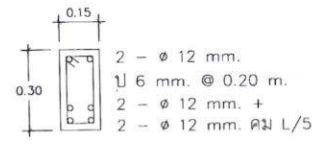
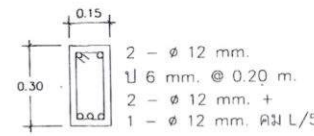
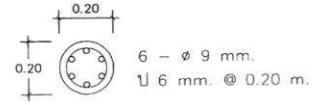
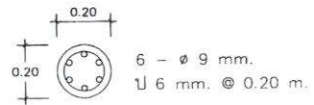
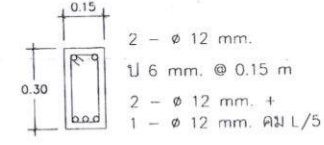
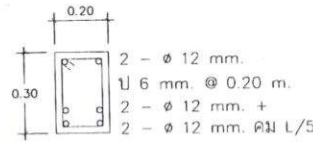
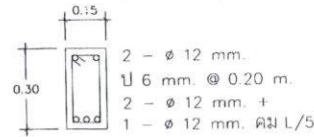
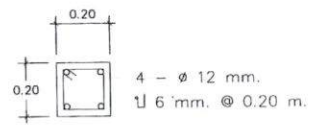
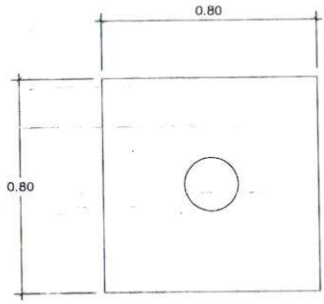

แบบขยาย คาน (นายมนตรี มธา) ผู้ว่าฯ
นายกองค์การบริหารส่วนจังหวัดยะลา

(ลงชื่อ) นายวิระ พรหมจันทร์
นายก อบจ. ยะลา

(ลงชื่อ) นายชยศักดิ์ น้อยบุรุษพงศ์

(ลงชื่อ) นางสาวกวิณี ทองเทศ

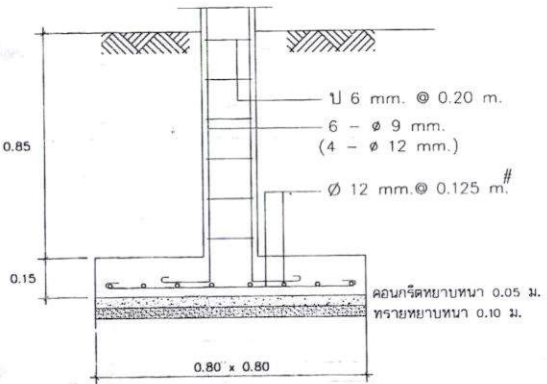

(F1 0.80 X 0.80)

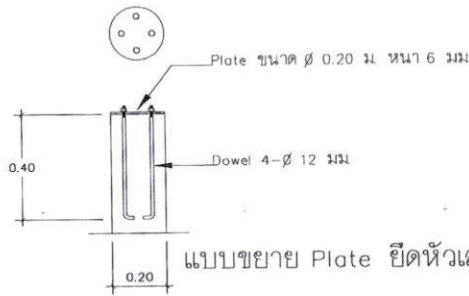

(GS1)



(S1)

แบบขยาย ฐานราก, เสา 1 : 20

แบบขยาย พื้น 1 : 20

ฝ่ายสาธารณูปโภค กองช่าง
องค์การบริหารส่วนจังหวัดยะลา

โครงการ
โครงการก่อสร้างอาคารแบบพิเศษ
โครงการพัฒนาพื้นที่ ๖ หมู่บ้าน
ณ. ศูนย์อำนวยการบริหารจังหวัดยะลา

แบบแปลน
แบบขยาย ฐานราก, เสา
แบบขยาย พื้น

มาตราส่วน 1:20

วันที่ 24/3/2565

แผ่นที่ A-11 จำนวน 11/24

เขียนแบบ นายชยศักดิ์ น้อยบุรุษพงศ์
นายชยศักดิ์ น้อยบุรุษพงศ์

สถาปนิก นายบรรจง อาสา
สถาปนิกชำนาญการพิเศษ

วิศวกร นายเอกธัช ชีสิน
หัวหน้าฝ่ายวิศวกรรมโยธา

ตรวจ นายเอกธัช ชีสิน
หัวหน้าฝ่ายวิศวกรรมโยธา

พิจารณา นายบัณฑิต เพ็ชร์ชากร
ผู้อำนวยการกองช่าง

เห็นชอบ ปลัดองค์การบริหารส่วนจังหวัดยะลา

อนุมัติ นายกองค์การบริหารส่วนจังหวัดยะลา

หมายเหตุ
1. รายละเอียดที่กำกับในแบบให้ยึดถือ
ด้วยเป็นหลัก
2. หากมีการปรับปรุงแก้ไขแบบให้ยึด
ถือที่แก้ไขของตัวแบบงาน ผ่านคณะกรรมการ
ตรวจการจ้างเสนอผู้จ้างเป็นต้น



ฝ่ายสาธารณูปโภค กองช่าง
 องค์การบริหารส่วนจังหวัดชลบุรี

โครงการ
 โครงการก่อสร้างอาคารอเนกประสงค์ สสอ.
 โครงการบ้านพัก : ชั้น พ้องอาคารประกอบ
 ณ ศูนย์องค์การบริหารส่วนตำบล

แบบแสดง
 แบบบ่อเกรอะ บ่อซึม

มาตรฐาน
 1:20

วันที่
 24/3/2565

แผ่นที่
 A-12 จำนวน
 12/24

เขียนแบบ
 นายสุวิรัช รอดสอบ
 นายช่างเขียนแบบปฏิบัติการ

สถาปนิก
 นายบรรจง อาดำ
 สถาปนิกชั้นนายช่างพิเศษ

วิศวกร
 นายเอกกราช อิ่มเงิน

ตรวจ
 นายเอกกราช อิ่มเงิน

พิจารณา
 นายนิรันดร์ เพ็ชรภาพ
 ผู้อำนวยการกองช่าง

เห็นชอบ
 ปลัดองค์การบริหารส่วนจังหวัดชลบุรี

อนุมัติ
 นายทองดี
 นายกองค์การบริหารส่วนจังหวัดชลบุรี

หมายเหตุ
 1. รายละเอียด ที่กำหนดในแบบให้ยึดถือ
 ตัวเลขเป็นหลัก
 2. หากมีการปรับปรุงแก้ไขแบบให้ยึดถือ
 คู่มือพิธีการของคู่มือมาตรฐาน งานคณะกรรมการ
 ควบคุมการจ้างงานผู้ว่าจ้างเป็นต้น

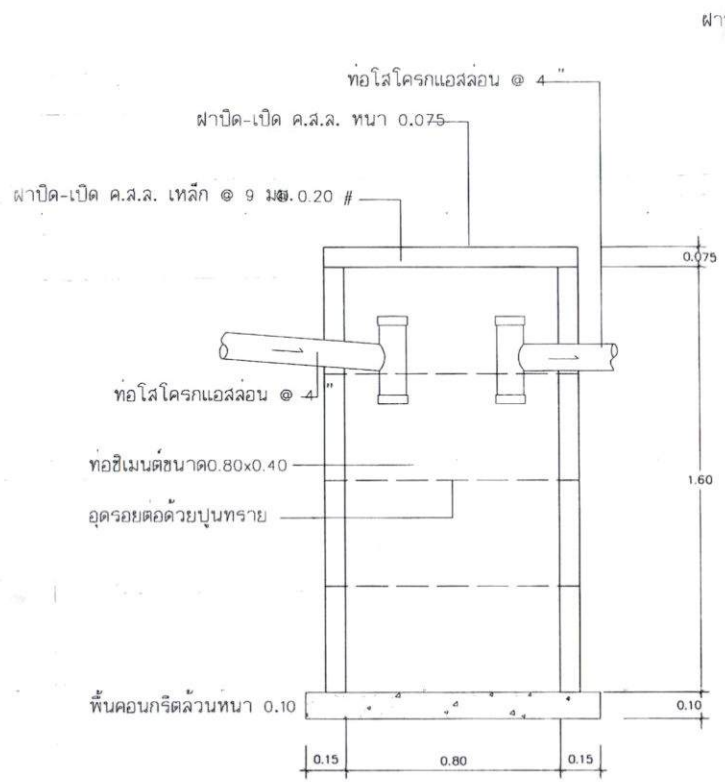

แบบบ่อเกรอะ 1 : 20

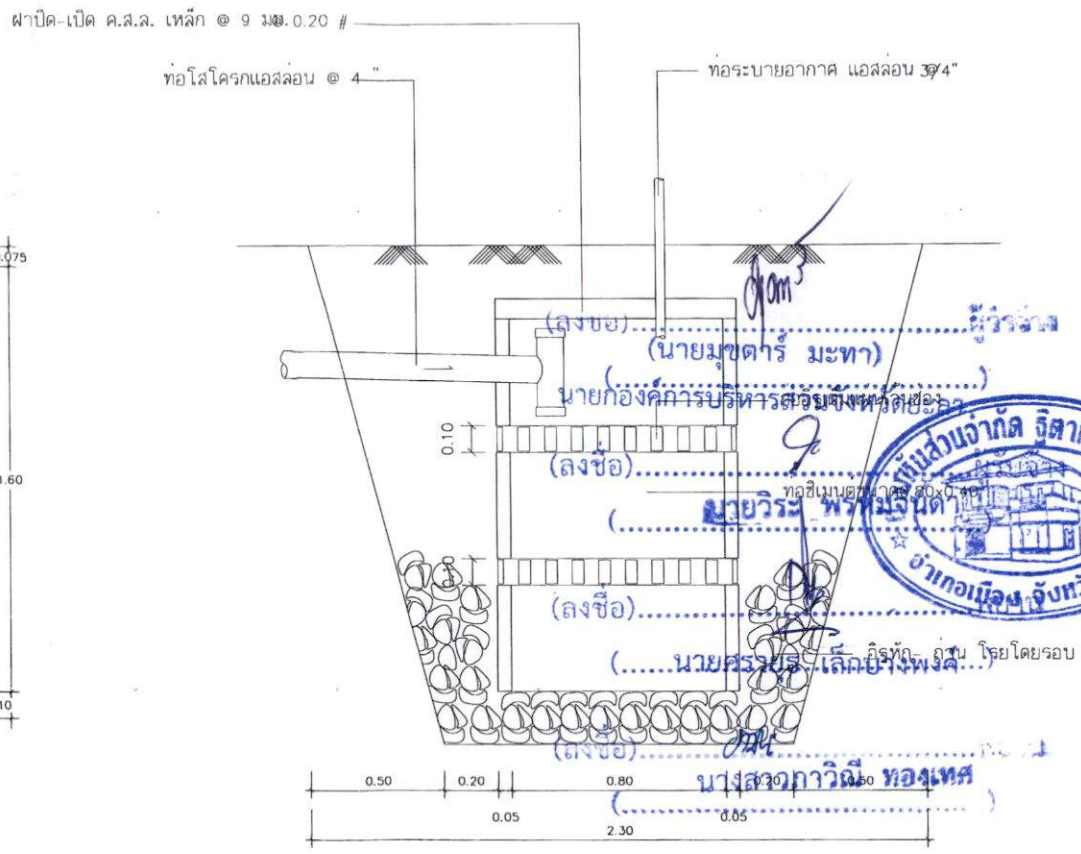

แบบบ่อซึม 1 : 20



ฝ่ายสาธารณูปโภค กองช่าง องค์การบริหารส่วนจังหวัดชลบุรี	
โครงการ โครงการก่อสร้างอาคารแบบพอสังกาศ โรงเรียนสาธิตฯ ชั้น 1 พร้อมอาคารประกอบ ณ. ศูนย์อำนวยการ อบต.ตา	
แบบแสดง แบบแปลนไฟฟ้า	
มาตราส่วน	1 : 75
วันที่	24/3/2565
แผนที่	A-13
จำนวน	13/24
เขียนแบบ	นายพรพงษ์ วัฒนชัย นายช่างเขียนแบบปฏิบัติงาน
สถาปนิก	นายบรรจง อาดา สถาปนิกชำนาญการพิเศษ
วิศวกร	นายเอกชัย ยืนยืน หัวหน้าฝ่ายสำรวจและออกแบบ
ตรวจ	นายเอกชัย ยืนยืน หัวหน้าฝ่ายสำรวจและออกแบบ
พิจารณา	นายนิคม เจริญการ ผู้อำนวยการกองช่าง
เห็นชอบ	ปลัดองค์การบริหารส่วนจังหวัดชลบุรี
อนุมัติ	นายกองค์การบริหารส่วนจังหวัดชลบุรี
หมายเหตุ	1. รายละเอียด ที่กำหนดแบบให้ติดคือ ดำเนินการเป็นหลัก 2. หากมีการปรับปรุงแก้ไขแบบให้ติด ติดอยู่ที่โครงการอยู่ตามสถานที่ ตามแผนการรวม ตรวจการจ้างเสนอผู้ว่าจ้างเป็นผู้ดำเนินการ

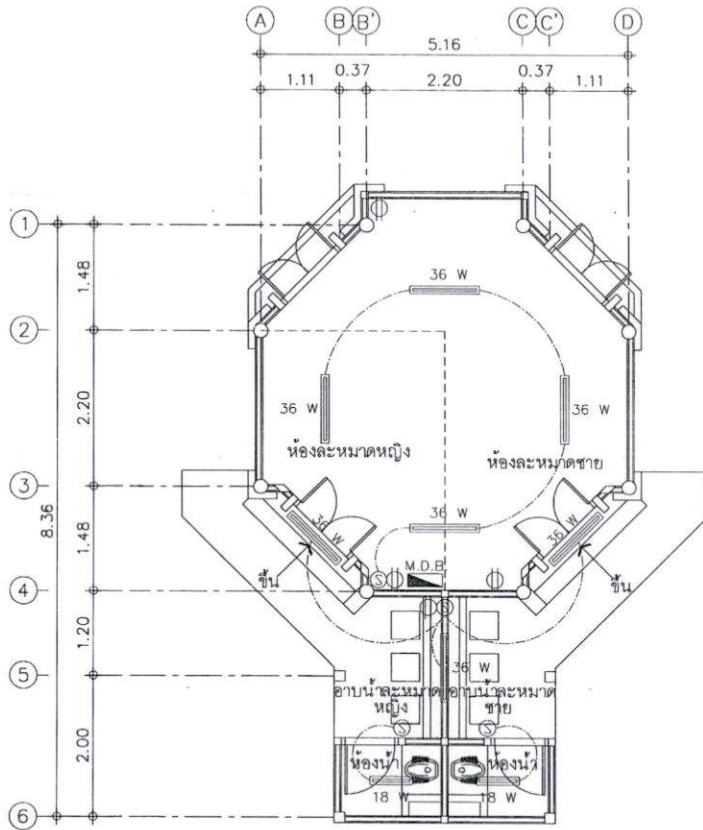

แปลนไฟฟ้า 1 : 75

รายการประกอบแบบ

- ผู้รับจ้างจะต้องทำ SHOP DRAWING และ SINGLE LINE DIAGRAM แสดงการแยกวงจรไฟฟ้าแสงสว่าง วงจรไฟฟ้ากำลัง (LOAD CENTER) และขนาดสายไฟฟ้า โดยอาศัยข้อกำหนดของการไฟฟ้าส่วนภูมิภาค เสนอต่อผู้ว่าจ้างเพื่อขออนุมัติ ก่อนดำเนินงานระบบไฟฟ้า
- การเดินสายไฟ ให้เดินลอยติดกับ ให้เป็นระเบียบเรียบร้อย สวยงาม
- วัสดุอุปกรณ์ไฟฟ้าทุกชนิดจะต้องนำเสนอรายละเอียด หรือตัวอย่างจริง ต่อผู้ว่าจ้างเพื่อขออนุมัติ ก่อนดำเนินงานติดตั้ง

(ลงชื่อ)..... (นายนิคม เจริญการ) นายก อบจ. ชลบุรี

สัญลักษณ์ประกอบแบบไฟฟ้า

สัญลักษณ์	(ลงชื่อ) รายการ
M.D.B.	นายวิระ พรหมอินท
ปลั๊กแบบฝังในผนัง	220 V./10 A.
สวิทช์ปิด-เปิดแบบฝังในผนัง	280 V./10 A.
โคมไฟฟลูออเรสเซนต์ยาว	0.80 หลอดเดี่ยว 18 W
โคมไฟฟลูออเรสเซนต์ยาว	1+20 หลอดคู่ 36 W. หลอดเดี่ยวแบบฝังในตัวผนัง
(ลงชื่อ).....	พยาน
(ลงชื่อ).....	นายศรายุทธ เล็กบางพอง
(ลงชื่อ).....	นางสาวภาวณี ทองเทศ





ฝ่ายสาธารณูปโภค กองช่าง
องค์การบริหารส่วนจังหวัดยะลา

โครงการ
โครงการก่อสร้างอาคารอเนกประสงค์ หมู่ ๓
ตำบลควนธานี อำเภอเขาชะเมา จ.นครศรีธรรมราช ๘๖๒๒๓

แบบแปลน
แปลนสุขาภิบาล

มาตรฐาน
มาตราส่วน 1:75

วันที่
วันที่ 24/3/2565

แผ่นที่
A-14 จำนวน 24/24

เขียนแบบ
นายธีรพงศ์ รอดทอง
นายวิชาญเขียนแบบปฏิทินงาน

สถาปนิก
นายบรรจง อาทิตยา
สถาปนิกชั้นเอกวิชาชีพ

วิศวกร
นายเอกราช ธิสิน
หัวหน้าฝ่ายสำรวจและออกแบบ

ตรวจ
นายเอกราช ธิสิน
หัวหน้าฝ่ายสำรวจและออกแบบ

พิจารณา
นายธีรพงศ์ ธิสิน
ผู้อำนวยการกองช่าง

เห็นชอบ
ปลัดองค์การบริหารส่วนจังหวัดยะลา

อนุมัติ
นายกองค์การบริหารส่วนจังหวัดยะลา

หมายเหตุ
1. งบประมาณ: ที่กำหนดในแบบให้ติดชื่อ
ตัวเลขเป็นเกณฑ์
2. หากมีการปรับปรุงแก้ไขแบบให้อยู่ใน
ขอบเขตที่เจ้าของโครงการ ควบคุมงบประมาณ
ตรวจการจ้างแล้วผู้จ้างเป็นสิ้นสุด

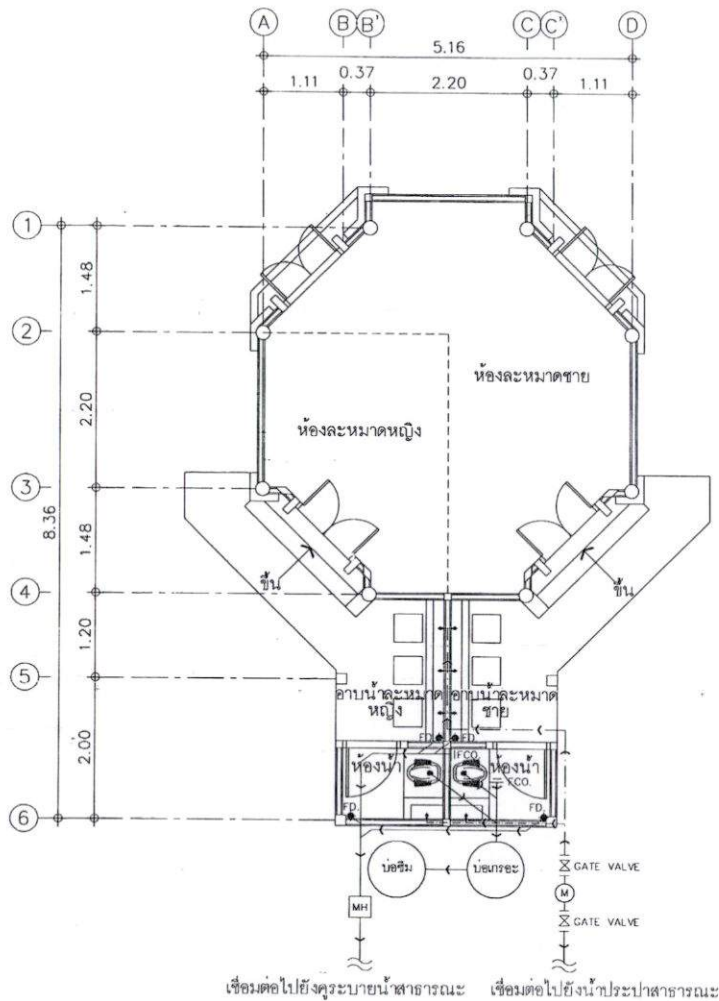

แปลนสุขาภิบาล 1 : 75

รายการประกอบแบบ

- ผู้รับเหมาจะต้องจัดทำ SHOP DRAWING เสนอต่อผู้ว่าจ้าง เพื่อขออนุมัติก่อนดำเนินการระบบสุขาภิบาล
- ระบบประปาให้ตัดจากท่อเมนภายในที่ใกล้ที่สุด และสามารถใช้งานได้ โดยมี GATE VALVE ควบคุมอยู่ภายนอกอาคารก่อนต่อเข้าภายในอาคาร
- ท่อเมนประปาที่ต่อเข้าห้องน้ำทุกห้อง ให้ติดตั้ง GATE VALVE แยกแต่ละห้องเพื่อซ่อมบำรุงภายหลัง ตำแหน่งติดตั้งให้อยู่ในตำแหน่งที่เหมาะสม เรียบร้อย และสวยงาม ถูกต้องตามหลักวิชาการที่ดี
- ท่อระบายอากาศ ให้ติดตั้งเหมือนดังไว้ในตำแหน่งที่เหมาะสม เรียบร้อย และสวยงาม
- ท่อส้วมจะต้องต่อท่อระบายอากาศในตำแหน่งที่ติดตั้ง ไล่อากาศภายในท่อออกไปได้ และจะต้องคำนึงถึงความสวยงามด้วย
- ท่อน้ำเข้าก่อนต่อเข้าห้องชักโครก ให้ติดตั้งมีท่อน้ำพร้อมทั้งมี GATE VALVE ควบคุมการปิด-เปิดของน้ำไว้ในห้องน้ำไว้เตรียมไว้ให้ และการเดินท่อตลอดจนการติดตั้งอุปกรณ์ต่างๆ จะต้องปฏิบัติให้ถูกต้องตามหลักวิชาการที่ดี

ชนิดและขนาดท่อ ในระบบสุขาภิบาล เล็กบางพวงศ์

ประเภทการใช้	ชนิดท่อ	ขนาดท่อ			หมายเหตุ
		ท่อนเมนต์	ท่อคน	ท่อตัดเข้าส้วมกันซ์	
ท่อประปา CW	PVC.class 13.5	∅ 1 1/2"	∅ 1"	∅ 2"	หมายเหตุ
ท่อน้ำทิ้ง W	PVC.class 8.5	∅ 3"	∅ 1"	∅ 2"	หมายเหตุ
ท่อส้วม S	PVC.class 8.5	∅ 4"	∅ 4"	∅ 4"	หมายเหตุ
ท่อโถปัสสาวะ S	PVC.class 8.5	∅ 4"	∅ 3"	∅ 2"	หมายเหตุ
ท่อระบายอากาศ V	PVC.class 8.5	∅ 2 1/2"	∅ 2"	∅ 2"	หมายเหตุ
ท่อน้ำฝน RL	PVC.class 8.5	∅ 3"	∅ 3"	-	หมายเหตุ

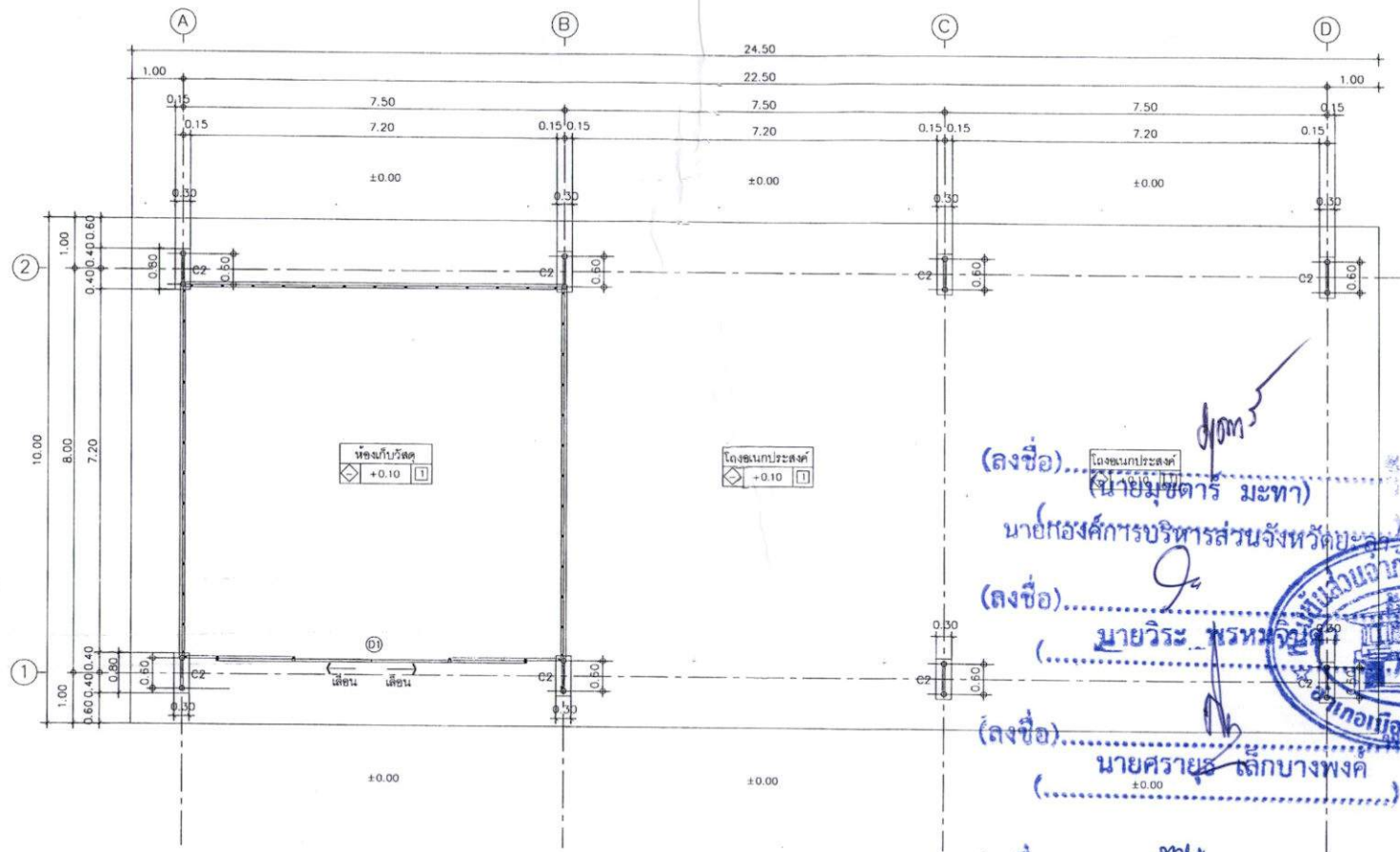

แปลนพื้น 1 : 100



(ลงชื่อ) นาย मुखตาร์ มะทา
 (นาย मुखตาร์ มะทา)

(ลงชื่อ) นาย วิระ พรหมจิตร
 (นาย วิระ พรหมจิตร)

(ลงชื่อ) นาย ศรายุทธ เล็กบางพงค์
 (นาย ศรายุทธ เล็กบางพงค์)

(ลงชื่อ) นางสาวภาวิณี ทองเทศ
 (นางสาวภาวิณี ทองเทศ)



ฝ่ายสาธารณูปโภค กองช่าง องค์การบริหารส่วนจังหวัดชลบุรี	
โครงการ โครงการก่อสร้างอาคารขนาด ๑๘๘.๘๘ โดยขอเช่าพื้นที่ ๑ ไร่ ๒๕๖๖ ตารางวา ณ ศูนย์ศึกษาวิจัยและส่งเสริม ศูนย์ศึกษาศิลปะ ดนตรี และกีฬา	
แบบแปลน แปลนพื้น	
มาตราส่วน	1:100
วันที่	24/3/2565
แผ่นที่	จำนวน
A-17	17/24
เขียนแบบ นาย อภิรักษ์ ครอบครอง นาย ช่างเขียนแบบ ปิฎกิตาน	
สถาปนิก นาย ชรพล อคำ สถาปนิกชั้น ๑ สาขาการพิเศษ	
วิศวกร นาย อภิศร ยี่เส้น หัวหน้าฝ่ายสำรวจและออกแบบ	
ตรวจ นาย อภิศร ยี่เส้น หัวหน้าฝ่ายสำรวจและออกแบบ	
พิจารณา นาย ธีรศักดิ์ เพ็ชรการ ผู้อำนวยการกองช่าง	
เห็นชอบ ปลัดองค์การบริหารส่วนจังหวัดชลบุรี	
อนุมัติ นาย ก้องเกียรติ บริหารส่วนจังหวัดชลบุรี	
หมายเหตุ 1. ระบุค่าฯ ที่กำหนดในแบบให้ชัดเจน ตัวเลขเป็นหลัก 2. หากมีการปรับปรุงแก้ไขแบบให้ดูใน คู่มือปฏิบัติงานของผู้นับตาม ตามแผนการ ตรวจการจ้างเสมอผู้จ้างเป็นต้น	



ฝ่ายสำรวจเปิดภาค กองช่าง
 องค์การบริหารส่วนจังหวัดชลบุรี

โครงการ
 โครงการก่อสร้างอาคารแบบรพ.๕๘๘
 โหนดต.ต.น.๕๖๖๖
 ณ ศูนย์อำนวยการ อบ.จ.ฉ.๖๖

แบบแสดง
 รูปด้าน 1
 รูปด้าน 2

มาตราส่วน 1:100

วันที่ 24/3/2565

แผ่นที่ จำนวน
 A-18 18/24

เขียนแบบ
 นายชัชชาติ ครอบครอง
 นายชัชชาติแบบปฏิบัติงาน

สถาปนิก
 นายบรรจง อาดำ
 สถาปนิกชำนาญการพิเศษ

วิศวกร
 นายเอกธัช ชีสิน
 หัวหน้าฝ่ายสำรวจและออกแบบ

ตรวจ
 นายเอกธัช ชีสิน
 หัวหน้าฝ่ายสำรวจและออกแบบ

พิจารณา
 นายนิทัศน์ เจริญการ
 ผู้อำนวยการกองช่าง

เห็นชอบ
 ปลัดองค์การบริหารส่วนจังหวัดชลบุรี

อนุมัติ
 นายกองค์การบริหารส่วนจังหวัดชลบุรี

หมายเหตุ
 1. รายละเอียด ที่กำหนดในแบบให้ยึดถือ
 ตัวเลขเป็นหลัก
 2. หากมีการปรับปรุงแก้ไขแบบให้อยู่ใน
 วัสดุที่ผลิตของศูนย์ควบคุมฯ ผ่านคณะกรรมการ
 ตรวจสอบงานแล้วจึงดำเนินการเป็นต้น

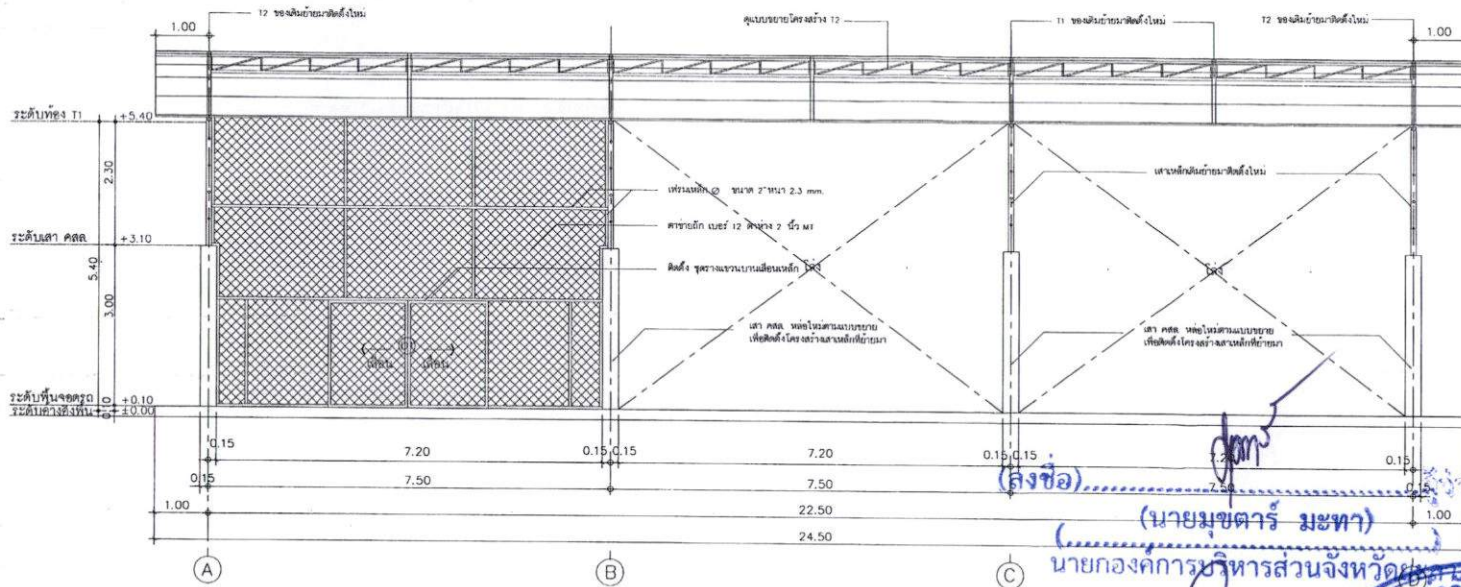

(ลงชื่อ) นายมนตรี มະทา

นายกองค์การบริหารส่วนจังหวัดชลบุรี

(ลงชื่อ) นายวิระ พรหมลิขิต



(ลงชื่อ) นายศรายุทธ เล็กบางพงค์

นางสาวภาวณี ทองเทศ พยาน

(ลงชื่อ) นางสาวภาวณี ทองเทศ พยาน

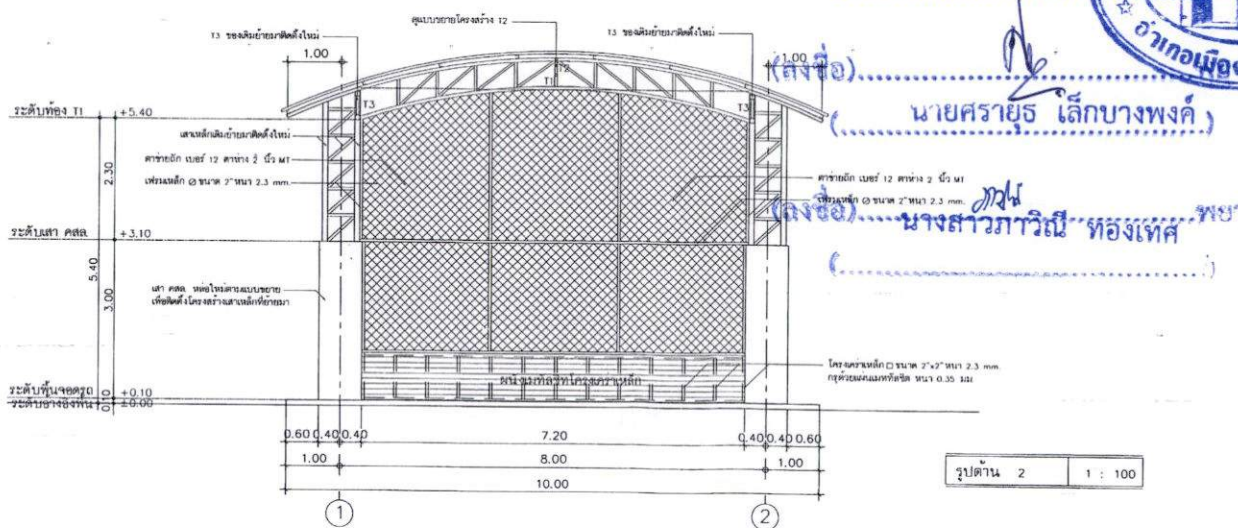

รูปด้าน 2 1 : 100

เอกสารแนบท้ายสัญญาจ้างเลขที่ ๐๐417/๒๕๖๐
 ลงวันที่ 25 ส.ค. 2566

ขนาด..... ๖ หน้า ๒๒

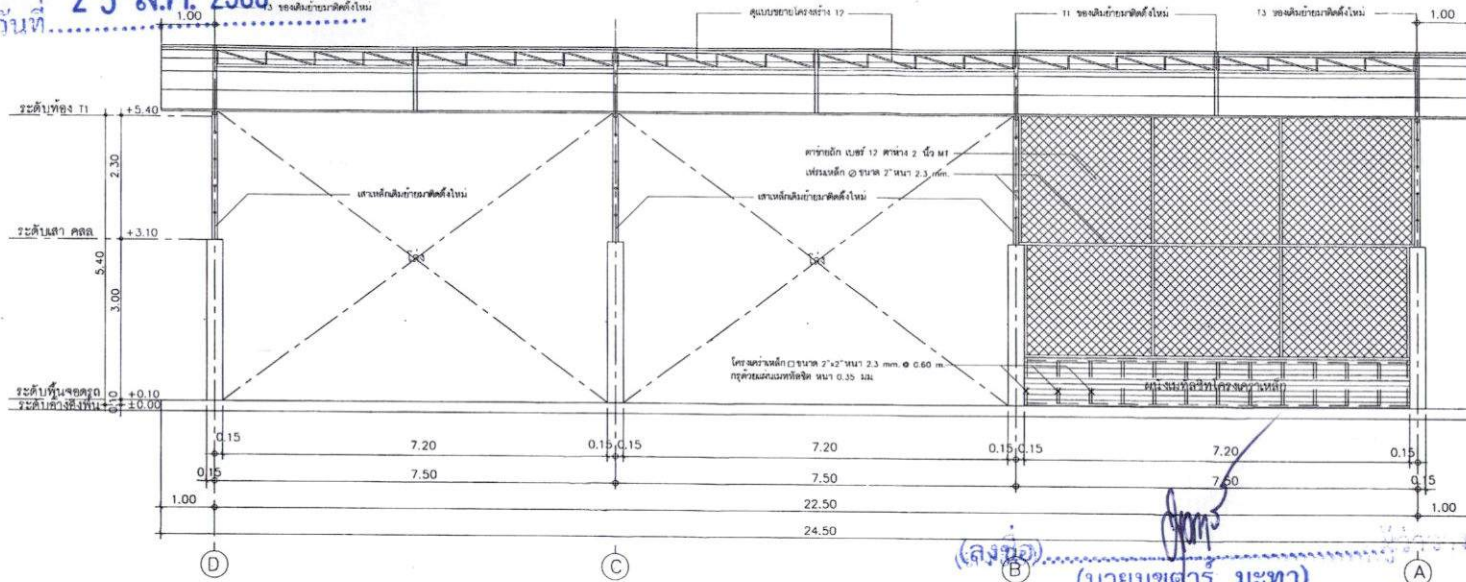

(ลงชื่อ) นายมูฮตาร์ มะทา

นายกองค์การบริหารส่วนจังหวัดยะลา

(ลงชื่อ) นายวิระ พรหมจินดา

นายก อบจ. ยะลา

(ลงชื่อ) นายคณาธิปไตย เล็กบางพด

นายก อบจ. ยะลา

(ลงชื่อ) นางสาวภาวิณี ทองเทศ

นายก อบจ. ยะลา

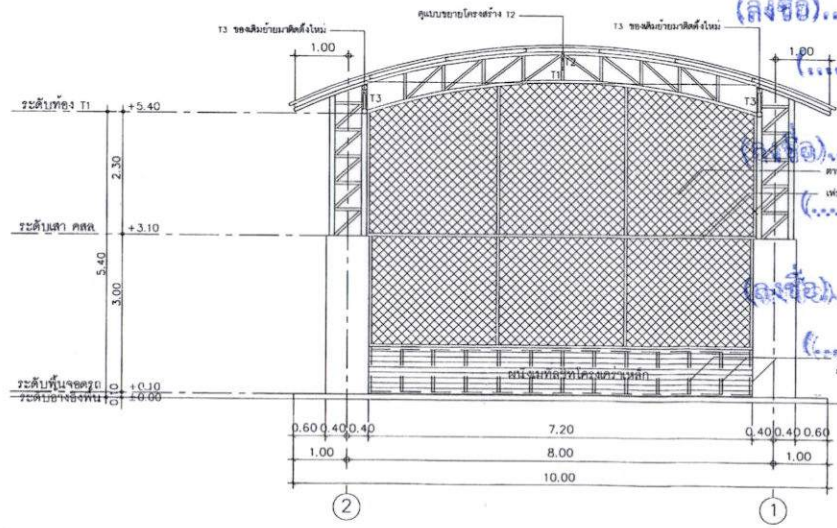

รูปด้าน 4 1 : 100

ฝ่ายสาธารณูปโภค กองช่าง องค์การบริหารส่วนจังหวัดยะลา
โครงการ โครงการก่อสร้างอาคารเรียน ๓๘๐๓ คสล. โดยขอสนับสนุนเงิน 1 ชั้น พร้อมอาคารประกอบ ณ ศูนย์พัฒนาเด็กเล็ก อ.ยะลา
แบบแปลน รูปด้าน 3 รูปด้าน 4
มาตราส่วน 1:100
วันที่ 24/3/2565
แผ่นที่ A-19 จำนวน 19/24
เขียนแบบ นายชัชวาลย์ วัฒนศิริ นายชัชวาลย์ วัฒนศิริ นายชัชวาลย์ วัฒนศิริ
สถาปนิก นายบรรจง อาสา สถาปนิกชั้นอนุกรรมการพิเศษ
วิศวกร นายเอกกริช ธิเสน หัวหน้าฝ่ายสำรวจและออกแบบ
ตรวจ นายเอกกริช ธิเสน หัวหน้าฝ่ายสำรวจและออกแบบ
พิจารณา นายณันต์ เพ็ชรการ ผู้อำนวยการกองช่าง
เห็นชอบ ปลัดองค์การบริหารส่วนจังหวัดยะลา
อนุมัติ นายชัชวาลย์ วัฒนศิริ นายก อบจ. ยะลา
หมายเหตุ 1. รายละเอียด ที่กำหนดในแบบเป็นข้อคือ ส่วนจะเป็นหลัก 2. หากมีการปรับปรุงแก้ไขแบบให้อยู่ใน ดุลยพินิจของผู้ควบคุมงาน ผ่านคณะกรรมการ ตรวจการจ้างเสมอผู้ว่าจ้างเป็นต้น

เอกสารแนบท้ายสัญญาจ้างเลขที่ ๐๐๓๗/๒๕๖๖
 ลงวันที่ 25 ส.ค. 2566



ฝ่ายสาธารณูปโภค กองช่าง
 องค์การบริหารส่วนจังหวัดยะลา

โครงการ
 โครงการก่อสร้างอาคารอเนกประสงค์ สส.
 โครงการต้นแบบ : ชั้น หอสมุดประชาชน
 ณ. ศูนย์ส่งเสริมสุขภาพ อบต.ยงยา

แบบแสดง
 รูปด้าน 3
 รูปด้าน 4

มาตราส่วน 1:100

วันที่ 24/3/2565

แผ่นที่ A-20 จำนวน 20/24

เขียนแบบ
 นายชยุตม์ อดิสร
 นายชายเขียนแบบปฏิบัติงาน

สถาปนิก
 นายบรรจง คำคำ
 สถาปนิกชำนาญการพิเศษ

วิศวกร
 นายเอกราช อธิสิน
 หัวหน้าฝ่ายสำรวจและออกแบบ

ตรวจ
 นายเอกราช อธิสิน
 หัวหน้าฝ่ายสำรวจและออกแบบ

พิจารณา
 นายเนติ เพ็ชรากร
 ผู้อำนวยการกองช่าง

เห็นชอบ
 ปลัดองค์การบริหารส่วนจังหวัดยะลา

อนุมัติ
 นายเอกอัครการบริหารส่วนจังหวัดยะลา

หมายเหตุ
 1. รายละเอียด ที่กำหนดในแบบมีขีดคือ
 ตัวเลขเป็นหลัก
 2. หากมีการปรับปรุงแก้ไขแบบให้ผู้อยู่ใน
 คุลยคดีจึงขอผู้ควบคุมงาน ผ่านคณะกรรมการ
 ตรวจสอบงานแล้วผู้ว่าจ้างเป็นเส้นยุติ

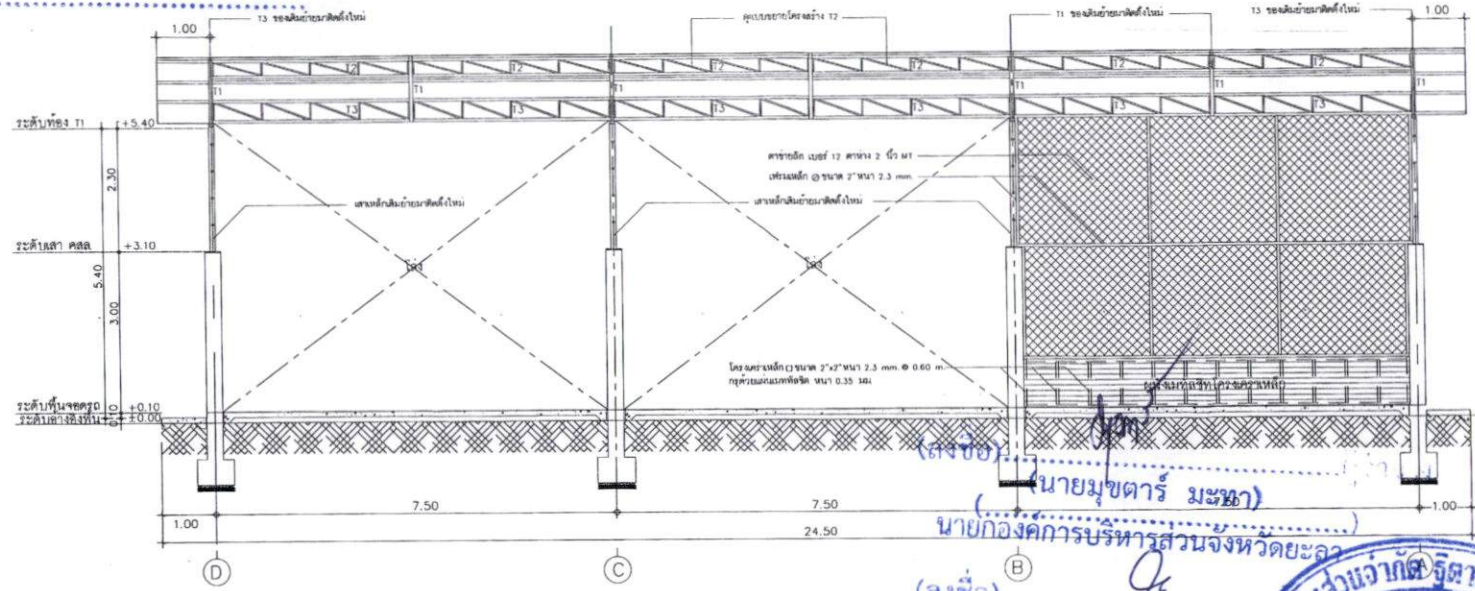

(ลงชื่อ) นาย मुखตาร์ มะฆา
 นายกองจัดการบริหารส่วนจังหวัดยะลา
 (ลงชื่อ) นายวิระ พุทธิหมจิน
 นายวิระ พุทธิหมจิน

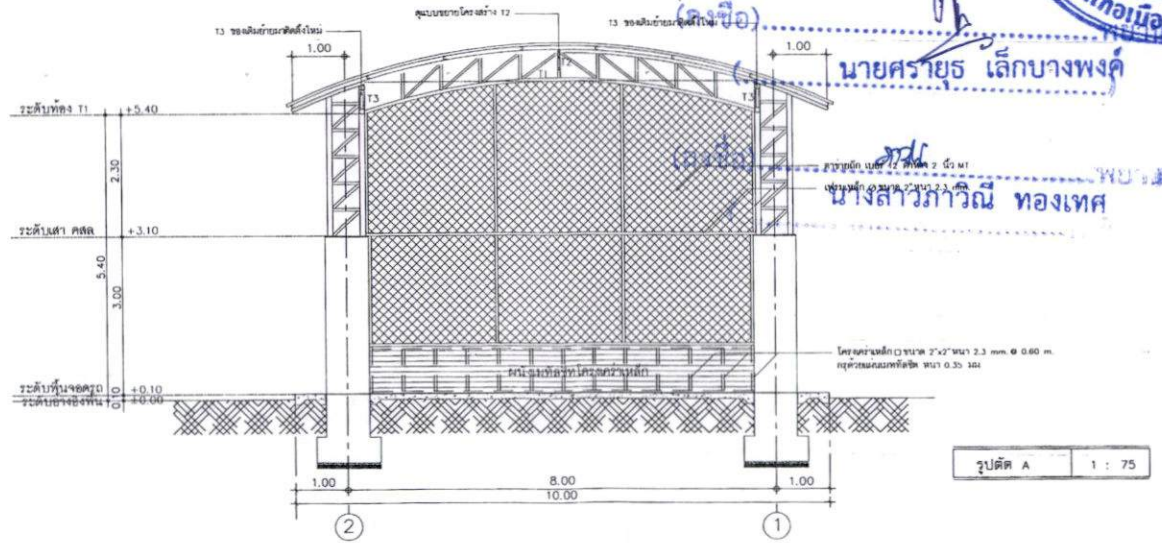

(ลงชื่อ) นายศรายุทธ เล็กบางพงค์
 นางสาวภาวณี ทองเทศ
 นางสาวภาวณี ทองเทศ

รูปตัด A 1 : 75

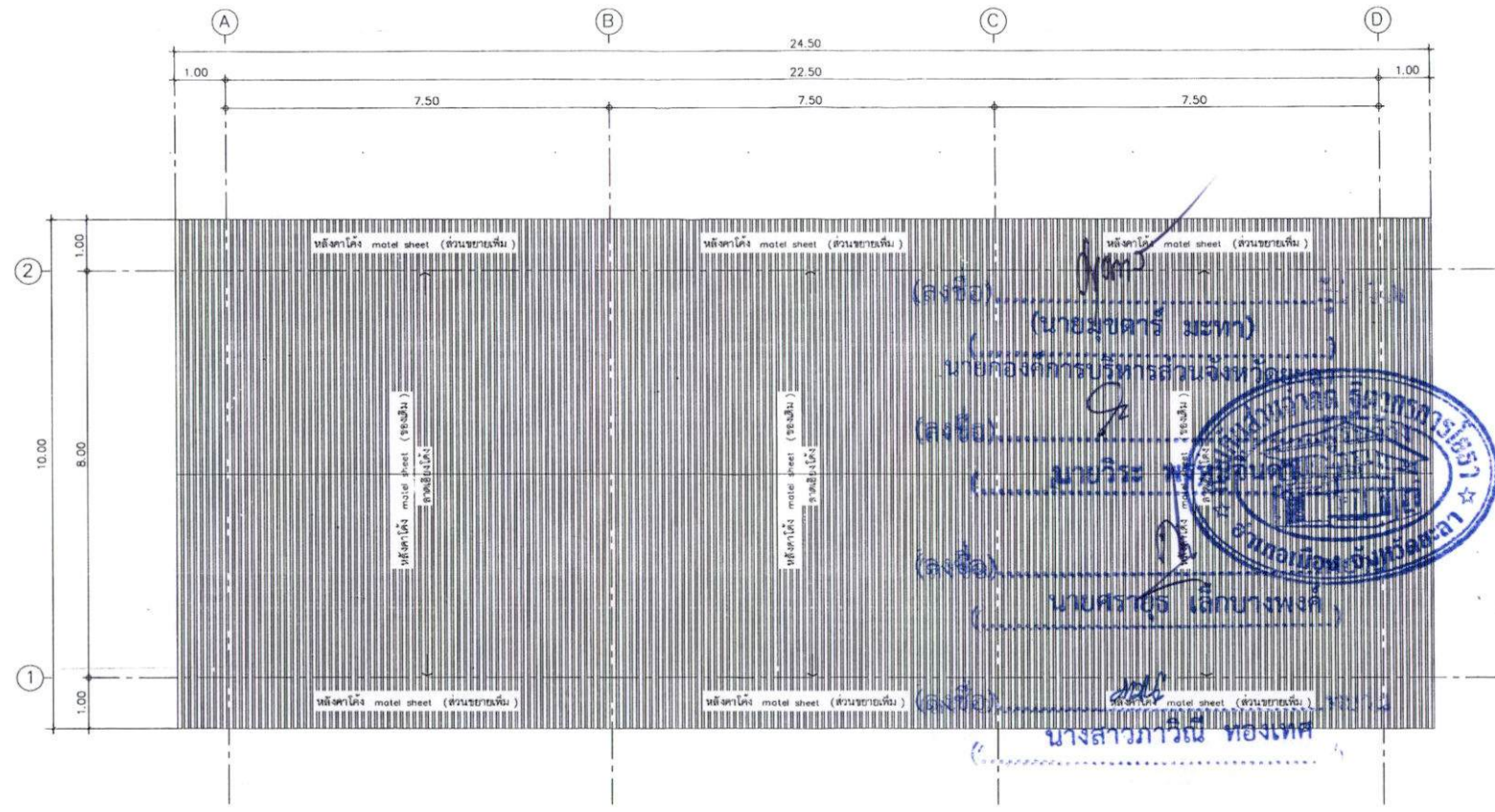

แปลนหลังคาโรงจอดรถ 1 : 100

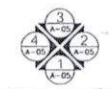

ทิศทางการก่อสร้าง

ฝ่ายสาธารณูปโภค กองช่าง
 องค์การบริหารส่วนจังหวัดยะลา

โครงการ
 โครงการก่อสร้างอาคารเนอเทค คสอ.
 โครงการพัฒนา 1 ชั้น พหลโยธิน
 ณ ศูนย์ส่งเสริมเทคโนโลยี

แบบแสดง
 รูปด้าน 3
 รูปด้าน 4

มาตราส่วน 1:100

วันที่ 24/3/2565

แผ่นที่ A-21 จำนวน 21/24

เขียนแบบ
 นายชัชชาติ อดิสร
 นายช่างเขียนแบบปฏิบัติงาน

สถาปนิก
 นายบรรจง อาคำ
 สถาปนิกชำนาญการพิเศษ

วิศวกร
 นายเอกพร อิ่ม
 วิศวกรฝ่ายสำรวจและออกแบบ

ตรวจ
 นายเอกพร อิ่ม
 วิศวกรฝ่ายสำรวจและออกแบบ

พิจารณา
 นายณเด็ เพ็ชการ
 ผู้อำนวยการกองช่าง

เห็นชอบ
 CM

ปลัดองค์การบริหารส่วนจังหวัดยะลา

อนุมัติ
 JM

นายกองค์การบริหารส่วนจังหวัดยะลา

หมายเหตุ
 1. รายละเอียด ที่กำหนดแบบให้ยึดถือ
 ด้านนี้เป็นหลัก
 2. พิกัดการปรับปรุงแก้ไขแบบให้ยึดถือ
 คู่มือที่เจ้าของผู้ควบคุมงาน ผ่านคณะกรรมการ
 ตรวจสอบงานแล้วผู้จ้างเป็นสิ้นสุด

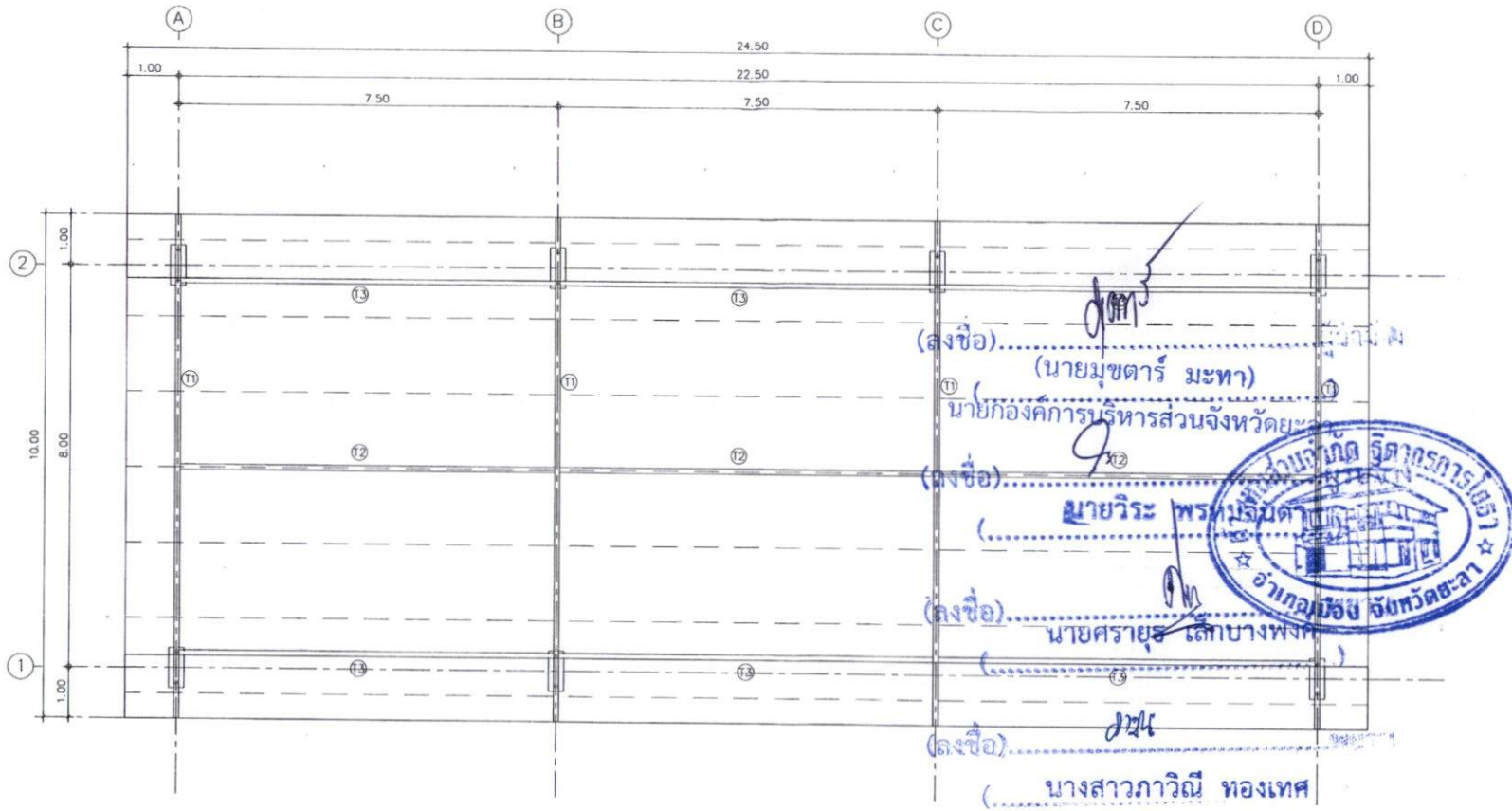

แปลน โครงหลังคาโรงจอดรถ 1 : 100



(ลงชื่อ) นายมุขตาร์ มะทา
 นายกองจัดการบริหารส่วนจังหวัดยะลา

(ลงชื่อ) นายวิระ พรหมรัตน์
 นายช่างเขียนแบบปฏิบัติงาน

(ลงชื่อ) นายศรายุทธ เล็กบางพริก
 นายช่างเขียนแบบปฏิบัติงาน

(ลงชื่อ) นางสาวภาวิณี หองเทศ
 นายช่างเขียนแบบปฏิบัติงาน



ฝ่ายสำรวจแบบ ก่อสร้าง องค์การบริหารส่วนจังหวัดยะลา	
โครงการ โครงการก่อสร้างอาคารจอดรถ ๓ ชั้น พร้อมอาคารประกอบ ณ ศูนย์ส่งเสริมการตลาด อ.สะเมิง	
แบบแสดง	รูปด้าน 3 รูปด้าน 4
มาตราส่วน	1:100
วันที่	24/3/2565
แผ่นที่	จำนวน A-22 22/24
เขียนแบบ	นายช่างเขียนแบบปฏิบัติงาน
สถาปนิก	นายบรรจง อาดำ สถาปนิกชั้นนายช่างพิเศษ
วิศวกร	นายเอกกรท ธิมัน หัวหน้าฝ่ายสำรวจและออกแบบ
ตรวจ	นายเอกกรท ธิมัน หัวหน้าฝ่ายสำรวจและออกแบบ
พิจารณา	นายนิรันดร์ เพ็ชรการ ผู้อำนวยการกองช่าง
เห็นชอบ	นายกองค์การบริหารส่วนจังหวัดยะลา
อนุมัติ	นายกองค์การบริหารส่วนจังหวัดยะลา
หมายเหตุ 1. รายละเอียดในแบบให้ยึดถือ เป็นหลักเป็นหลัก 2. หากมีการปรับปรุงแก้ไขแบบให้ออก โดยมีมติของผู้อนุมัติงาน ผ่านคณะกรรมการ ตรวจการจ้างแล้วอยู่ผู้ทำเป็นใ้เสีย	

เอกสารแนบท้ายสัญญาจ้างเลขที่ ๐๐417/รณ๖
 ลงวันที่ 25 ส.ค. 2566

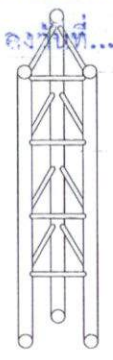

เสาเดิมที่ถอดออกมา

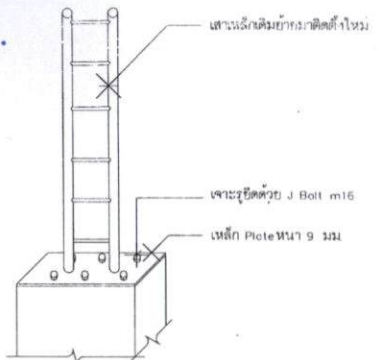

ตัดออกเหลือแค่ 1 คู่ เชื่อมโดยรอบติดตั้งบน เสาเหล็ก Plate
 หน้า 9 มม. เจาะรูยึดด้วย J Bolt m16 ยาว 50 ซม.

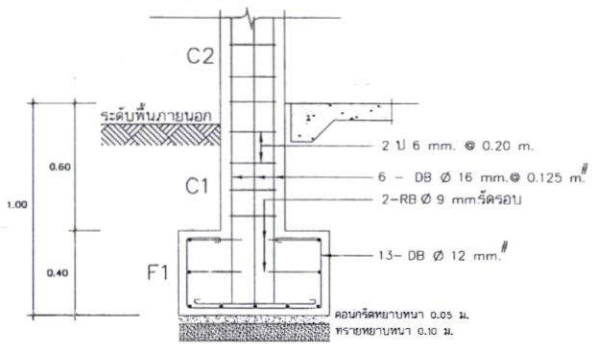
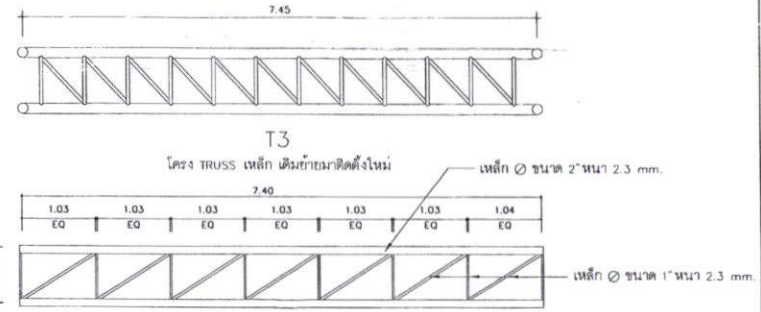

รูปตัดขยาย ฐานราก (F1)

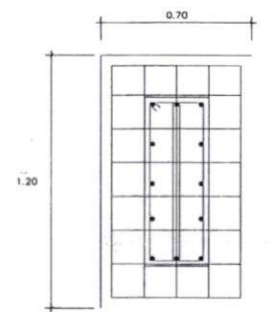

แปลนขยาย ฐานราก (F1)

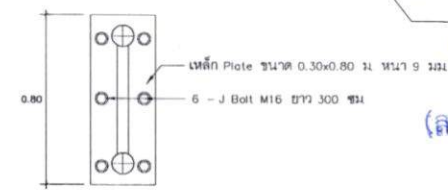

แปลนขยาย Plate ยึดหัวเสา

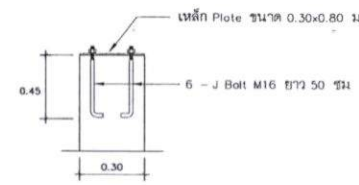

(C1)

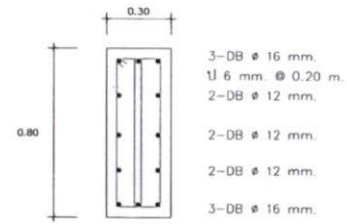

(C1)

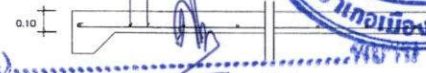

(C2)

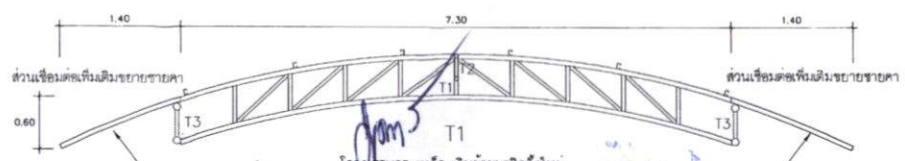
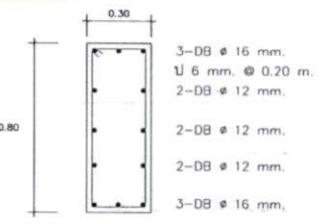

โครง TRUSS เหล็ก เติมเข้ามาติดตั้งใหม่
 (นายมิตรฤทธิ์ มะทา)
 เหล็ก ขนาด 2" หน้า 2.3 มม.
 นายกองศักดิ์การบริหารส่วนจังหวัดยะลา
 (ลงชื่อ) นายวระ พรหมพิริยะ
 (ลงชื่อ) นายศรายุทธ เล็กบั้งพังก์
 (ลงชื่อ) นางสาวภาวิณี ทองเทศ



ฝ่ายสาธารณูปโภค กองช่าง องค์การบริหารส่วนจังหวัดยะลา
โครงการ โครงการก่อสร้างอาคารหอประชุม สด โครงการส่วนที่ 1 ชั้น 2 พร้อมอาคารประกอบ ณ ศูนย์อำนวยการ อบจ.ยะลา
แบบแปลน แบบขยาย ฐานราก,เสา แบบขยาย หัน
มาตราส่วน 1:25
วันที่ 24/3/2565
แผ่นที่ A-23 จำนวน 23/26
เขียนแบบ นายสุวิทย์ รอดทอง นายชายเขียนแบบปฏิบัติงาน
สถาปนิก นายประจักษ์ ชาติ สถาปนิกชำนาญการพิเศษ
วิศวกร นายเอกธัช ชินิน หัวหน้าฝ่ายสำรวจและออกแบบ
ตรวจ นายเอกธัช ชินิน หัวหน้าฝ่ายสำรวจและออกแบบ
พิจารณา นายณวัฒน์ เพ็ชรภาพ ผู้อำนวยการกองช่าง
เห็นชอบ ปลัดองค์การบริหารส่วนจังหวัดยะลา
อนุมัติ นายกองค์การบริหารส่วนจังหวัดยะลา
หมายเหตุ 1. ระบุตำแหน่งที่กำหนดแบบให้ชัดเจน ตัวเลขเป็นหลัก 2. หากมีการปรับปรุงแก้ไขแบบให้ออกเป็น คู่มือปฏิบัติงานอยู่ด้วยผู้ควบคุมงาน ผ่านคณะกรรมการ ตรวจการจ้างแล้วผู้จ้างเป็นต้น

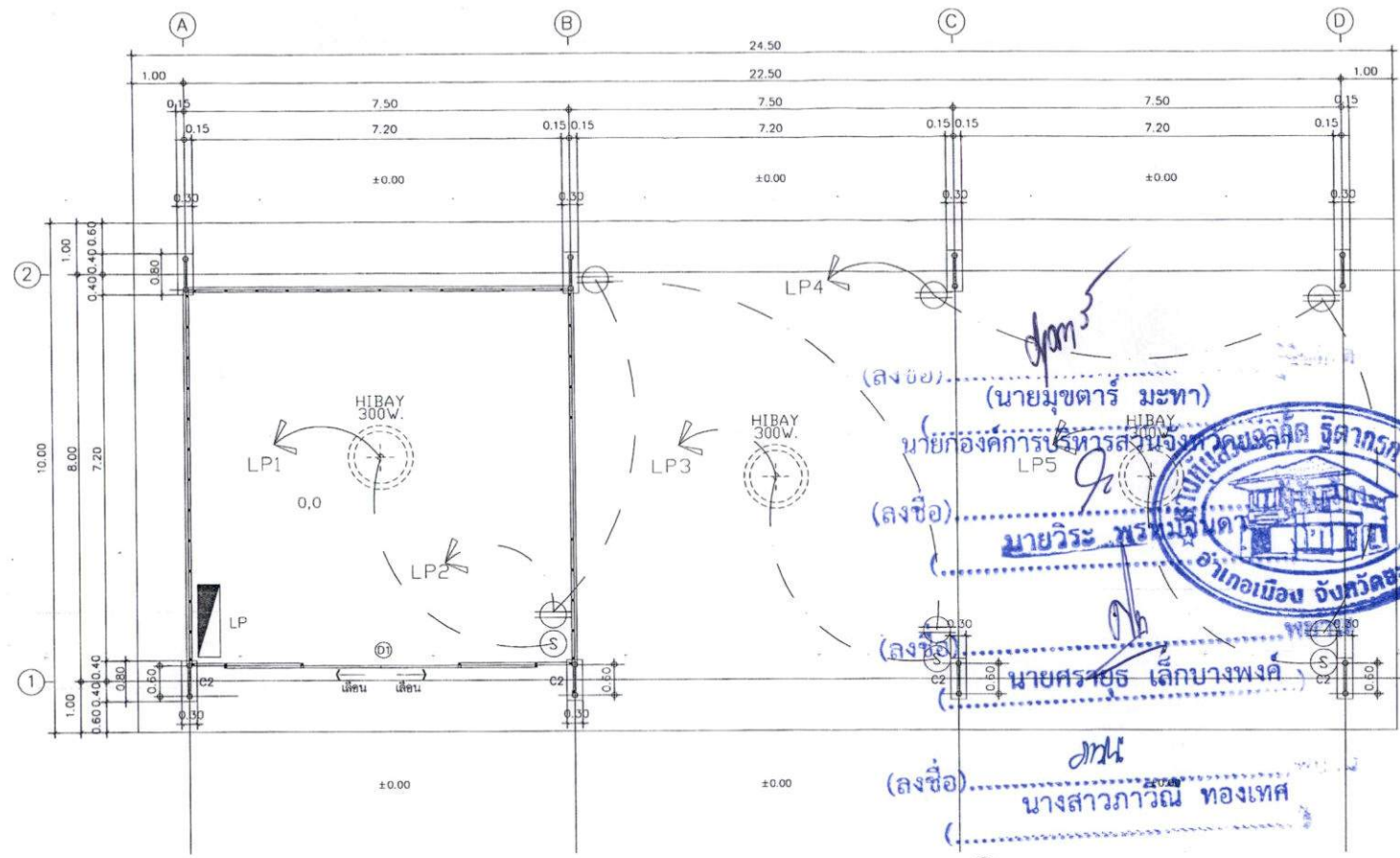

แปลนไฟฟ้า 1 : 100

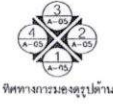

(ลงชื่อ) นายยุทธ กระจก (นายยุทธ กระจก)
 (ลงชื่อ) นายวิระ พรมนิมิต (นายวิระ พรมนิมิต)
 (ลงชื่อ) นายศรายุทธ เล็กบางพงค์ (นายศรายุทธ เล็กบางพงค์)
 (ลงชื่อ) นางสาวภาวณ ทองเทศ (นางสาวภาวณ ทองเทศ)



ฝ่ายสาธารณูปโภค กองช่าง องค์การบริหารส่วนจังหวัดบึงกาฬ	
โครงการ โครงการก่อสร้างระบบประปา คสล. โดยเทศบาลตำบลบึงกาฬ กิ่ง ตำบลบึงกาฬ ณ ศูนย์ก่อสร้าง อบ.บึงกาฬ	
แบบแสดง	รูปด้าน 3 รูปด้าน 4
มาตราส่วน	1:100
วันที่	24/3/2565
แผ่นที่	จำนวน A-24 จำนวน 24/24
เขียนแบบ	นายศรายุทธ กระจก นายช่างเขียนแบบปฏิบัติงาน
สถาปนิก	นายบรรจง อาดำ สถาปนิกชำนาญการพิเศษ
วิศวกร	นายเอกกริช ชินิน หัวหน้าฝ่ายสำรวจและออกแบบ
ตรวจ	นายเอกกริช ชินิน หัวหน้าฝ่ายสำรวจและออกแบบ
พิจารณา	นายณนัต ธีระการ ผู้อำนวยการกองช่าง
เห็นชอบ	ปลัดองค์การบริหารส่วนจังหวัดบึงกาฬ
อนุมัติ	นายกองค์การบริหารส่วนจังหวัดบึงกาฬ
หมายเหตุ 1. ระบุค่าๆ ที่กำหนดในแบบให้ชัดเจน ตัวเลขเป็นหลัก 2. หากมีการปรับปรุงแก้ไขแบบให้อธิบาย ด้วยสีหรือจุดด้วยเครื่องหมาย ถ้าแต่การตรวจ ตรวจการจ้างแล้วผู้จ้างเป็นต้นสุด	

เงื่อนไขรายละเอียดการใช้วัสดุในงานก่อสร้าง

๑. ผู้รับจ้างจะต้องใช้วัสดุประเภทวัสดุหรือครุภัณฑ์ที่จะใช้ในงานก่อสร้างเป็นวัสดุที่ผลิตภายในประเทศ โดยต้องใช้ไม่น้อยกว่าร้อยละ ๖๐ ของมูลค่าวัสดุที่จะใช้ในงานก่อสร้างทั้งหมดตามสัญญา และจะต้องแจ้งคณะกรรมการตรวจรับพัสดุทราบภายใน ๖๐ วัน นับถัดจากวันที่ ที่ได้ลงนามในสัญญา ตามแบบตารางการจัดทำแผนการใช้วัสดุที่ผลิตภายในประเทศแนบท้ายนี้
๒. ผู้รับจ้างต้องใช้เหล็กที่ผลิตในประเทศ โดยต้องใช้ไม่น้อยกว่าร้อยละ ๙๐ ของมูลค่าวัสดุที่จะใช้ในงานก่อสร้างทั้งหมดตามสัญญา และจะต้องแจ้งคณะกรรมการตรวจรับพัสดุทราบภายใน ๖๐ วัน นับถัดจากวันที่ที่ได้ลงนามในสัญญา ตามแบบตารางการจัดทำแผนการใช้เหล็กที่ผลิตภายในประเทศแนบท้ายนี้
๓. ในกรณีที่ เป็นวัสดุที่ผลิตภายในประเทศที่ได้รับการรับรองจากสภาอุตสาหกรรมแห่งประเทศไทย ผู้รับจ้างต้องแสดงหลักฐานรายการพัสดุที่ได้รับการรับรองและออกเครื่องหมายสินค้าที่ผลิตในประเทศไทย (Made in Thailand) จากสภาอุตสาหกรรม
๔. กรณีที่เป็นวัสดุที่ไม่ใช่รายการพัสดุดตามข้อ ๓ และเป็นสินค้าที่มีการบรรจุภัณฑ์หรือมีหีบห่อก่อนที่ผู้รับจ้างจะดำเนินงานก่อสร้างต้องแจ้งให้คณะกรรมการตรวจรับพัสดุทราบ เพื่อทำการตรวจสอบฉลากที่ติดบนบรรจุภัณฑ์สินค้าว่ามีการผลิตภายในประเทศหรือไม่
๕. คณะกรรมการตรวจรับพัสดุสามารถขอตรวจสอบเอกสารใด ๆ เพิ่มเติมได้ในกรณีมีข้อสงสัยเรื่องการใช้วัสดุภายในประเทศ และในกรณีที่ผู้รับจ้างมิได้ใช้วัสดุที่ผลิตภายในประเทศตามรายละเอียดที่แจ้งไว้ในตารางการจัดทำแผนการใช้วัสดุที่ผลิตภายในประเทศและตามแบบตารางการจัดทำแผนการใช้เหล็กที่ผลิตภายในประเทศ หากสัดส่วนร้อยละยังอยู่ในหลักเกณฑ์ตามข้อ ๑ และข้อ ๒ คณะกรรมการตรวจรับพัสดุมีอำนาจวินิจฉัยที่จะรับพัสดุที่ใช้ในการก่อสร้างหรือไม่รับพัสดุที่ใช้ในการก่อสร้างดังกล่าวหรือไม่ก็ได้ โดยผู้รับจ้างต้องดำเนินการตามคำวินิจฉัยของคณะกรรมการตรวจรับพัสดุและเปลี่ยนแปลงพัสดุดังกล่าวให้เป็นไปตามรายละเอียดที่แจ้งไว้

(ลงชื่อ)..... ผู้ว่าจ้าง
 (นาย मुखตาริ มะทา)
 นายกองค์การบริหารส่วนจังหวัดบุรีรัมย์

(ลงชื่อ)..... พยาน
 นายศรายุทธ เล็กบางพงค์

(ลงชื่อ)..... พยาน
 นางสาวภาวิณี ทองเทศ



ลงวันที่ 25 ส.ค. 2566

ภาคผนวก ๑

ตารางการจัดทำแผนการใช้วัสดุที่ผลิตภายในประเทศ

โครงการ

รายการวัสดุหรือครุภัณฑ์ที่ใช้ในโครงการ
แผนการใช้วัสดุที่ผลิตภายในประเทศ

ลำดับ	รายการ	หน่วย	ปริมาณ	ราคาต่อหน่วย (บาท)	เป็นเงิน (รวม)	วัสดุ ในประเทศ	วัสดุ ต่างประเทศ
๑	ปูนซีเมนต์						
๒	กระเบื้อง						
๓	ผ้าเพดาน						
๔	หลอดไฟ						
๕	คอมไฟ						
รวม					xxx	xxx	xxx
อัตรา (ร้อยละ)					๑๐๐	๗๐	๓๐

ลงชื่อ (คู่สัญญาฝ่ายผู้รับจ้าง)

(ลงชื่อ) ผู้ว่าจ้าง
(นาย मुखตาร์ มะทา)(ลงชื่อ) นายกองดีการบริหารส่วนจังหวัดยะลา
(นาย วีระ พรหมจันดา)

(ลงชื่อ) นายศรายุทธ เล็กบางพงค์

(ลงชื่อ) นางสาวภาวิณี ทองเทศ



ลงวันที่ ๒๕ ส.ค. ๒๕๖๖

ภาคผนวก ๒

ตารางการจัดทำแผนการใช้เหล็กที่ผลิตภายในประเทศ

โครงการ

รายการวัสดุหรือครุภัณฑ์ที่ใช้ในโครงการ
แผนการใช้เหล็กที่ผลิตภายในประเทศ
ปริมาณเหล็กทั้งโครงการ xxx (ตัน)

ลำดับ	รายการ	หน่วย	ปริมาณ	เหล็ก ในประเทศ	เหล็ก ต่างประเทศ
๑	เหล็กเส้น	ตัน			
๒	เหล็กข้องอ	ตัน			
๓	เหล็กเส้นกรม	ตัน			
๔					
๕					
รวม			xxx	xxx	xxx
อัตรา (ร้อยละ)			๑๐๐	๙๐	๑๐

ลงชื่อ (คู่สัญญาฝ่ายผู้รับจ้าง)

()

(ลงชื่อ)..... (นาย मुखตาร์ มะทา) ผู้ว่าจ้าง

นายกองค์การบริหารส่วนจังหวัดยโสธร

(ลงชื่อ)..... นายวิรม พุทธิมงคล

()

(ลงชื่อ)..... พยาน

(..... นายศรวุฒิ เลื่อนนางพงค์..)

(ลงชื่อ)..... พยาน

(..... นางสาวภาวิณี ทองเทศ)



ลงวันที่ 2.5.๕๖.๒๕๖๖.....

ภาคผนวก ๓

ตารางรายงานผลการใช้พัสดุที่ผลิตภายในประเทศ

การใช้พัสดุทั้งโครงการ

รายการพัสดุทั้งโครงการ xxx รายการ

มูลค่าพัสดุทั้งโครงการ xxx บาท

มูลค่าการใช้พัสดุที่ผลิตภายในประเทศ

รายการ	จำนวนเงิน	อัตรา (ร้อยละ)
มูลค่าพัสดุที่ผลิตภายในประเทศ	(บาท)	
มูลค่าพัสดุที่ผลิตจากต่างประเทศ	(บาท)	

ปริมาณการใช้เหล็กทั้งโครงการ

ปริมาณการใช้เหล็กทั้งโครงการ xxx ตัน มูลค่าเหล็กทั้งโครงการ xxx บาท

รายการ	หน่วย	จำนวน	อัตรา (ร้อยละ)
ปริมาณการใช้เหล็ก	ตัน	ตัน	

สรุป

- เป็นไปตามกฎกระทรวงกำหนดพัสดุและวิธีการจัดซื้อจัดจ้างพัสดุที่รัฐต้องการส่งเสริมหรือสนับสนุน (ฉบับที่ ๒) พ.ศ. ๒๕๖๓
- ร้อยละ ๖๐ พสดุทั่วไป (มูลค่า)
- ร้อยละ ๙๐ เหล็ก (ปริมาณ)

- ไม่เป็นไปตามกฎกระทรวงกำหนดพัสดุและวิธีการจัดซื้อจัดจ้างพัสดุที่รัฐต้องการส่งเสริมหรือสนับสนุน (ฉบับที่ ๒) พ.ศ. ๒๕๖๓
- เหตุผล/ความจำเป็นที่หน่วยงานของรัฐไม่สามารถดำเนินการได้.....

(ลงชื่อ).....

(นางสาวภาวิณี ทองเทศ)

ลงชื่อ (ประธานกรรมการตรวจรับพัสดุ)

()

การจัดทำแผนการทำงาน

คู่สัญญาต้องจัดทำแผนการทำงานมาให้ภายใน ๗ วัน นับถัดจากวันลงนามในสัญญา ทั้งนี้ แผนการทำงานให้ถือเป็นเอกสารส่วนหนึ่งของสัญญา สำหรับตัวอย่างการจัดทำแผนการทำงานรายละเอียด ตามเอกสารแนบท้ายนี้ จำนวน ๔ แผ่น

(ลงชื่อ).....ผู้ว่าจ้าง
(นาย मुखตาร์ มะทา)
นายกองค์การบริหารส่วนจังหวัดปัตตานี

(ลงชื่อ).....
(นาย วิระ พรหมจันทร์)
นายก อบจ.ปัตตานี

(ลงชื่อ).....พยาน
(นาย ศรายุทธ เล็กบางพงค์)

(ลงชื่อ).....พยาน
(นางสาวภาวิณี ทองเทศ)

ตัวอย่างแบบการจัดทำแผนการทำงาน

ที่	รายการ	หน่วย	ปริมาณงาน	ราคาต่อหน่วย	เป็นเงิน	%	1	2	3	4	5	6	7	8
							เดือน...	เดือน...	เดือน...	เดือน...	เดือน...	เดือน...	เดือน...	เดือน...
1	งานหรือโครงสร้างเดิม													
	รายการ...	ส.ม.												
	รายการ...	ส.ม.												
2	งานผิวทาง													
	รายการ...	ตร.ม.												
	รายการ...	ตร.ม.												
					รวม									0%

1	2	3	4	5	6	7	8
เดือน...	เดือน...	เดือน...	เดือน...	เดือน...	เดือน...	เดือน...	เดือน...

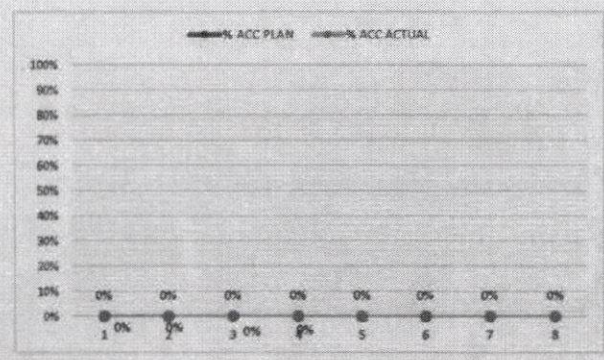

Money	(นาย मुखตาริ มะธา)						
AccMoney	นายกองดีการบิหาริส่วนจังหวัด...						
% PLAN	(ลงชื่อ).....						
% ACC PLAN	(นายวิริส พรหมเงินตรา)						
% ACTUAL	(ลงชื่อ).....						
% ACC ACTUAL	(นายตราบุตร เลิกบางพงค์)						
% ACC DIFF							
% PLAN/2	(นางสาวภาวิณี ทองเทศ)						
% PLAN/2 DIFF							

หมายเหตุ:

- กรณีตัวอย่าง กำหนดระยะเวลาการก่อสร้างตามแผนดำเนินงานทั้งสัญญา จำนวน 8 เดือน
- หมายถึง ระยะเวลาการก่อสร้างตามแผนดำเนินงานของแต่ละรายการก่อสร้าง เช่น งานหรือโครงสร้างเดิม กำหนดระยะเวลาก่อสร้าง จำนวน 4 เดือน (ไม่รวมระยะเวลาการก่อสร้างผิวทาง)
- 25 หมายถึง ร้อยละของงานที่ผู้รับจ้างต้องดำเนินการก่อสร้างตามแผนงานประจำเดือนของแต่ละรายการก่อสร้าง ซึ่งแต่ละรายการก่อสร้าง คิดเป็น 100 %
- Money มูลค่างานแต่ละรายการ คำนวณจากร้อยละตามแผนงานเทียบกับมูลค่างานของแต่ละรายการ
- % PLAN ร้อยละของแผนดำเนินงาน คำนวณจากมูลค่าของงานตามแผนดำเนินการ เมื่อเทียบกับมูลค่าของงานทั้งโครงการ

ตัวอย่างวิธีการจัดทำแผนการทำงาน

ที่	รายการ	หน่วย	ปริมาณงาน	ราคาต่อหน่วย	เป็นเงิน	%
1	งานหรือโครงสร้างเดิม					
	a1	ลบ.ม.	100	5,000	500,000	16%
	a2	ลบ.ม.	120	2,000	240,000	8%
2	งานผิวทาง					
	b1	ตร.ม.	400	2,000	800,000	26%
	b2	ตร.ม.	300	5,000	1,500,000	49%
	รวม				3,040,000	100%

	1	2	3	4	5	6	7	8
	ตค	พย	ธค	มค	กพ	มีค	เมย	พค
	25	25	25	25				
		50	50					
				20	20	20	20	20
					25	25	25	25

Money	(ลงชื่อ)..... <i>สมิ</i> ผู้ว่าจ้าง
AccMoney	(นาย मुखตาร์ มะทา)
% PLAN	นาย กงคการ บริหาร ส่วนจังหวัด
% ACC PLAN	(ลงชื่อ).....
% ACTUAL	(นาย ประพนธ์ จินต...
% ACC ACTUAL	(ลงชื่อ)..... พยาน
% ACC DIFF	(นาย สรวุทธิ์... เล็กบางพด...
% PLAN/2	(ลงชื่อ)..... <i>สมิ</i> พยาน
% PLAN/2 DIFF	นางสาวภาวิณี ทองเทศ

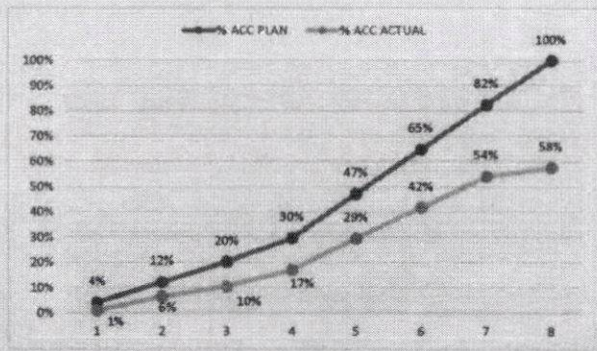

- หมายเหตุ:
- กรณีตัวอย่าง กำหนดระยะเวลาการก่อสร้างตามแผนดำเนินงานทั้งสัญญา จำนวน 8 เดือน
 - หมายถึง ระยะเวลาการก่อสร้างตามแผนดำเนินงานของแต่ละรายการก่อสร้าง เช่น 1. งานหรือโครงสร้างเดิม กำหนดระยะเวลาก่อสร้าง จำนวน 4 เดือน 2. งานก่อสร้างผิวทาง กำหนดระยะเวลาก่อสร้าง 5 เดือน
 - 25 หมายถึง ร้อยละของงานที่ผู้รับจ้างต้องดำเนินการก่อสร้างตามแผนงานประจำเดือนของแต่ละรายการก่อสร้าง ซึ่งแต่ละรายการก่อสร้าง คิดเป็นร้อยละ 100 ตามตัวอย่าง งานหรือโครงสร้างเดิม ถือเป็นร้อยละ 100 ของรายการนี้
 - Money มูลค่างานแต่ละรายการ คำนวณจากร้อยละตามแผนงานเทียบกับมูลค่างานของแต่ละรายการ
 - % PLAN ร้อยละของแผนดำเนินงาน คำนวณจากมูลค่าของงานตามแผนดำเนินการ เมื่อเทียบกับมูลค่าของงานทั้งโครงการ

ตัวอย่างการคำนวณและการประเมินการดำเนินการตามแผนการทำงาน กรณีระยะเวลาไม่เกิน 1 ปี

ระยะเวลาเกิน 1 ใน 2

ระยะเวลาเกิน 3 ใน 4

สิ้นสุดสัญญา

ที่	รายการ	หน่วย	ปริมาณงาน	ราคาต่อหน่วย	เป็นเงิน	%
1	งานเรือโครงสร้างเดิม					
	a1	ลบ.ม.	100	5,000	500,000	16%
	a2	ลบ.ม.	120	2,000	240,000	8%
2	งานผิวทาง					
	b1	ตร.ม.	400	2,000	800,000	26%
	b2	ตร.ม.	300	5,000	1,500,000	49%
	รวม				3,040,000	100%

$$\frac{(500,000 \times 20)}{100} = 100,000$$

$$\frac{100,000}{3,040,000} \times 100 = 3.29\%$$

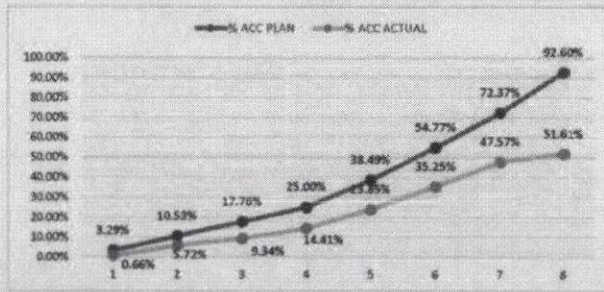

	เดือนที่ 1		เดือนที่ 2		เดือนที่ 3		เดือนที่ 4		เดือนที่ 5		เดือนที่ 6		เดือนที่ 7		เดือนที่ 8	
	คค	ทค	ชค	มค	กค	กค	กค	กค	กค	กค	กค	กค	กค	กค	กค	กค
Money	100,000	220,000	220,000	220,000	410,000	495,000	535,000	615,000								
AccMoney	100,000	320,000	540,000	760,000	1,170,000	1,665,000	2,200,000	2,815,000								
% PLAN	3.29%	7.24%	7.24%	7.24%	13.49%	16.28%	17.60%	20.23%								
% ACC PLAN	3.29%	10.53%	17.76%	25.00%	38.49%	54.79%	72.37%	92.60%								
% ACTUAL	0.66%	5.07%	9.34%	14.41%	23.35%	35.25%	47.57%	51.61%								
% ACC ACTUAL	0.66%	5.72%	9.34%	14.41%	23.35%	35.25%	47.57%	51.61%								
% ACC DIFF	2.63%	4.80%	8.42%	10.59%	15.14%	19.54%	24.80%	40.99%								

หมายเหตุ:

- กรณีตัวอย่าง กำหนดระยะเวลาการก่อสร้างตามแผนดำเนินงานทั้งสัญญา จำนวน 8 เดือน
- หมายถึง ระยะเวลาการก่อสร้างตามแผนดำเนินงานของแต่ละรายการก่อสร้าง เช่น งานเรือโครงสร้างเดิม กำหนดระยะเวลาการก่อสร้าง จำนวน 4 เดือน (ใช้รวมระยะเวลาการก่อสร้างทั้งหมด)
- 20 หมายถึง ร้อยละของงานที่ผู้รับจ้างต้องดำเนินการก่อสร้างตามแผนงานประจำเดือนของแต่ละรายการก่อสร้าง (แต่ละรายการก่อสร้าง รวมกัน 100 %)
- Money มูลค่างานแต่ละรายการ จำนวนจากร้อยละตามแผนงานเทียบกับมูลค่างานของแต่ละรายการ
- AccMoney มูลค่างานสะสมในแต่ละเดือน
- % PLAN ร้อยละของแผนดำเนินงาน จำนวนจากมูลค่าของงานตามแผนดำเนินการ เมื่อเทียบกับมูลค่าของงานทั้งโครงการ
- % ACC PLAN ร้อยละของแผนดำเนินงานสะสม
- % ACTUAL ร้อยละของการดำเนินงานจริง
- % ACC ACTUAL ร้อยละของการดำเนินงานจริงสะสม
- % ACC DIFF ร้อยละของความแตกต่างระหว่างการทำงานจริงเทียบกับแผนดำเนินการสะสม

(นายมนตรี มงคล)
 นายกองจัดการบริหารโครงการ
 (ลงชื่อ).....
 นางสาวภาวิณี ทองเทศ



โดยความจำเป็นความคิดของผู้สัญญา

ตัวอย่างการคำนวณและการประเมินการดำเนินการตามแผนการทำงาน กรณีระยะเวลาเกิน 1 ปี

ที่	รายการ	หน่วย	ปริมาณงาน	ราคาต่อหน่วย	เงินต้น	%	
1	รถไถและรถไถ	a1	รถ.ม.	100	5,000	500,000	8%
		a2	รถ.ม.	120	2,000	240,000	4%
		a3	รถ.ม.	150	2,000	300,000	5%
		a4	รถ.ม.	150	2,000	300,000	5%
2	ขบฝังพวง	b1	รถ.ม.	400	2,000	800,000	13%
		b2	รถ.ม.	200	5,000	1,000,000	16%
		b3	รถ.ม.	300	10,000	3,000,000	49%
รวม					6,240,000	100%	

เดือนที่	ระยะเวลารับเงิน 1 ใน 2					ระยะเวลารับเงิน 3 ใน 4					สิ้นสุดสัญญา				
	ธค	พค	ธค	พค	ธค	พค	ธค	พค	ธค	พค	ธค	พค	ธค	พค	ธค

10	20	15	15	30														
		10	30	25														

$\frac{(500,000 \times 20)}{100} = 100,000$

$\frac{105,000}{5,840,000} \times 100 = 1.71\%$

Money	100,000	100,000	135,000	75,000		360,000	410,000	310,000										
AccMoney	100,000	200,000	335,000	410,000	410,000	770,000	1,180,000	1,490,000	1,490,000	1,490,000	1,490,000	1,490,000	1,490,000	1,490,000	1,490,000	1,490,000	1,490,000	1,490,000
% PLAN	1.63%	1.63%	2.30%	1.22%	0.00%	5.84%	6.87%	5.85%										
% ACC PLAN	1.63%	3.26%	5.46%	6.68%	6.68%	12.52%	19.22%	24.27%										
% ACTUAL	0%	1%	1%	1%	0%	4%	5%	1%										
% ACC ACTUAL	0%	1%	2%	3%	3%	7%	12%	13%										
% ACC DIFF	1%	2%	3%	3%	3%	5%	7%	11%										
% PLAN/2	1%	1%	1%	1%	0%	3%	3%	3%										
% PLAN/2 DIFF	0%	0%	0%	0%	0%	1%	1%	2%										

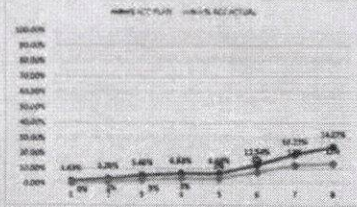

- กรณีตัวอย่าง กำหนดระยะเวลาการดำเนินงานตามสัญญาจ้างงาน 8 เดือน
- หมายเหตุ ระยะเวลาก่อนการดำเนินงานตามสัญญาจ้างงานประกอบด้วย 4 เดือน (ไตรมาสแรก) และ 4 เดือน (ไตรมาสสอง)
- หมายเหตุ ระยะเวลาก่อนการดำเนินงานตามสัญญาจ้างงานประกอบด้วย 4 เดือน (ไตรมาสแรก) และ 4 เดือน (ไตรมาสสอง)
- Money ระบุค่าเงินตามสัญญาจ้างงานตามสัญญาจ้างงานตามสัญญาจ้างงาน
- % PLAN ระบุค่าเงินตามสัญญาจ้างงานตามสัญญาจ้างงานตามสัญญาจ้างงาน

(ลงชื่อ) ดร. มัทนา (นายมุขตาร์ มะทา)
 นายกองจัดการบริหารสวนจังหวัดนครราชสีมา
 (ลงชื่อ) นางสาวพรหมลณี
 ผู้อำนวยการศูนย์วิจัยและพัฒนา
 (ลงชื่อ) พยาน
 (นายศรายุทธ เล็กบางพงค์)
 (ลงชื่อ) พยาน
 (นางสาวกรวิณี ทองเทศ)





คำสั่ง องค์การบริหารส่วนจังหวัดยะลา

ที่ ๓๙๗/๒๕๖๖

เรื่อง แต่งตั้ง คณะกรรมการซื้อหรือจ้างโดยวิธีคัดเลือก คณะกรรมการตรวจรับพัสดุ และผู้ควบคุมงาน สำหรับการจ้างก่อสร้างโครงการก่อสร้างอาคารอเนกประสงค์ คสล. โครงหลังคาเหล็ก ๑ ชั้น พร้อมอาคารประกอบศูนย์เครื่องจักรกล องค์การบริหารส่วนจังหวัดยะลา โดยวิธีคัดเลือก

ด้วย องค์การบริหารส่วนจังหวัดยะลา มีความประสงค์จะ จ้างก่อสร้างโครงการก่อสร้างอาคารอเนกประสงค์ คสล. โครงหลังคาเหล็ก ๑ ชั้น พร้อมอาคารประกอบศูนย์เครื่องจักรกล องค์การบริหารส่วนจังหวัดยะลา โดยวิธีคัดเลือก และเพื่อให้เป็นไปตามระเบียบกระทรวงการคลังว่าด้วยการจัดซื้อจัดจ้างและการบริหารพัสดุภาครัฐ พ.ศ. ๒๕๖๐ จึงขอแต่งตั้งรายชื่อต่อไปนี้เป็น คณะกรรมการซื้อหรือจ้างโดยวิธีคัดเลือก คณะกรรมการตรวจรับพัสดุ และผู้ควบคุมงาน สำหรับการจ้างก่อสร้างโครงการก่อสร้างอาคารอเนกประสงค์ คสล. โครงหลังคาเหล็ก ๑ ชั้น พร้อมอาคารประกอบศูนย์เครื่องจักรกล องค์การบริหารส่วนจังหวัดยะลา โดยวิธีคัดเลือก

คณะกรรมการซื้อหรือจ้างโดยวิธีคัดเลือก

๑. นางสาวสุธัญญา สุขรมย์ ประธานกรรมการฯ

ผู้อำนวยการกองการเจ้าหน้าที่

๒. นางยุพาวรรณ บุญอินทร์ กรรมการ

หัวหน้าฝ่ายระเบียบการคลัง

๓. นายนัศรุล เจ๊ะซู กรรมการ

ผู้ช่วยนายช่างโยธา

อำนาจและหน้าที่

๑. พิจารณาคัดเลือกผู้ประกอบการที่มายื่นข้อเสนอให้เป็นไปตามเงื่อนไขที่กำหนดในหนังสือเชิญชวน

๒. พิจารณาคัดเลือกผู้ประกอบการตามหลักเกณฑ์การพิจารณาข้อเสนอที่กำหนดไว้ในหนังสือเชิญชวน

๓. รายงานผลการพิจารณาและเสนอความเห็น ต่อหัวหน้าหน่วยงานของรัฐ

การกำหนดระยะเวลาในการพิจารณาผลการเสนอราคา

กำหนดระยะเวลาในการพิจารณาผลการเสนอราคาให้แล้วเสร็จภายใน ๗ วัน นับถัดจากวันเสนอราคา .

คณะกรรมการตรวจรับพัสดุ

๑. นายนันต์ เพ็ชระการ ประธานกรรมการฯ
ผู้อำนวยการกองช่าง

๒. นายเอกราช ยี่เส็น กรรมการ

หัวหน้าฝ่ายสำรวจและออกแบบ รักษาการในตำแหน่ง หัวหน้าฝ่ายสาธารณสุขภิบาล

๓. นายชูโฮมี ชุมชุมพันธ์ กรรมการ
นายช่างโยธาอาวุโส

อำนาจและหน้าที่

ทำการตรวจรับพัสดุให้เป็นไปตามเงื่อนไขของสัญญาหรือข้อตกลงนั้น และถือปฏิบัติตามหนังสือคณะกรรมการวินิจฉัยปัญหาการจัดซื้อจัดจ้างและการบริหารพัสดุภาครัฐ กรมบัญชีกลาง ด่วนที่สุด ที่ กค (กวจ) ๐๔๐๕.๒/ว ๗๘ ลงวันที่ ๓๑ มกราคม ๒๕๖๕ เรื่อง อนุมัติยกเว้นและกำหนดแนวทางปฏิบัติตามกฎกระทรวงกำหนดพัสดุและวิธีการจัดซื้อจัดจ้างพัสดุที่รัฐต้องการส่งเสริมหรือสนับสนุน (ฉบับที่ ๒) พ.ศ. ๒๕๖๓

ผู้ควบคุมงาน

๑. นายฤทธิรงค์ รอบคอบ หัวหน้าผู้ควบคุมงาน
นายช่างเขียนแบบปฏิบัติงาน

๒. นายอัปเดตสาภิณ แมเราะ ผู้ควบคุมงาน
นายช่างโยธาปฏิบัติงาน

อำนาจและหน้าที่

ควบคุมงาน และรับผิดชอบคำนวณขอค่าชดเชยงานก่อสร้างตามสัญญาแบบปรับราคาได้ (ค่า K) รวมถึงกำหนดให้หัวหน้าผู้ควบคุมงานมีหน้าที่ในการตรวจสอบความชำรุดบกพร่องของงาน พร้อมรายงานผลผ่านเจ้าหน้าที่พัสดุทุก ๓ เดือน จนกว่าจะสิ้นภาระผูกพันตามสัญญาให้ทราบด้วย

สั่ง ณ วันที่ ๒๘ มิถุนายน ๒๕๖๖

(นายระเด่น สมะแอ)

รองนายกองค์การบริหารส่วนจังหวัดยะลา ปฏิบัติราชการแทน

นายกองค์การบริหารส่วนจังหวัดยะลา