

สัญญาจ้างก่อสร้าง

สัญญาเลขที่ ๐๐๔๓๓/๒๕๖๗

สัญญาฉบับนี้ทำขึ้น ณ องค์การบริหารส่วนจังหวัดยะลา ตำบลสะเตง อำเภอเมืองยะลา จังหวัด ยะลา เมื่อวันที่ ๒๔ กันยายน ๒๕๖๗ ระหว่าง องค์การบริหารส่วนจังหวัดยะลา โดย นายระเด่น สะมะแอ ตำแหน่ง รองนายกองค์การบริหารส่วนจังหวัดยะลา ปฏิบัติราชการแทน นายกองค์การบริหารส่วนจังหวัดยะลา ซึ่งต่อไปในสัญญานี้เรียกว่า "ผู้ว่าจ้าง" ฝ่ายหนึ่ง กับ ห้างหุ้นส่วนจำกัด หลานช้อยก่อสร้าง ซึ่งจดทะเบียนเป็น นิติบุคคล ณ สำนักงานทะเบียนหุ้นส่วนบริษัทกลาง กรมพัฒนาธุรกิจการค้า กระทรวงพาณิชย์ มีสำนักงานใหญ่ตั้งอยู่ เลขที่ ๑๔/๒ ถนนคชเสนีย์ ๓ ตำบลสะเตง อำเภอเมืองยะลา จังหวัด ยะลา โดย นางสาวอานิตาวาตี สือรีกือจิ ผู้มีอำนาจลงนามผูกพันนิติบุคคลปรากฏตามหนังสือรับรองของ สำนักงานทะเบียนหุ้นส่วนบริษัทกลาง กรมพัฒนาธุรกิจการค้า กระทรวงพาณิชย์ ที่ E๑๐๐๘๑๒๒๐๕๒๒๐๑๖ ลงวันที่ ๑๑ กรกฎาคม ๒๕๖๗ และหนังสือมอบอำนาจลงวันที่ ๑๒ กันยายน ๒๕๖๗ แนบท้ายสัญญานี้ ซึ่งต่อไปในสัญญานี้เรียกว่า "ผู้รับจ้าง" อีกฝ่ายหนึ่ง

คู่สัญญาได้ตกลงกันมีข้อความดังต่อไปนี้

ข้อ ๑. ข้อตกลงว่าจ้าง

ผู้ว่าจ้างตกลงจ้างและผู้รับจ้างตกลงรับจ้างทำงาน ปรับปรุงบ้านพักผู้อำนวยการกองคลัง องค์การบริหารส่วนจังหวัดยะลา โดยวิธีเฉพาะเจาะจง ณ บ้านพักผู้อำนวยการกองคลัง ตำบลสะเตง อำเภอเมืองยะลา จังหวัด ยะลา ตามข้อกำหนดและเงื่อนไขแห่งสัญญานี้รวมทั้งเอกสารแนบท้ายสัญญา

ผู้รับจ้างตกลงที่จะจัดหาแรงงานและวัสดุ เครื่องมือเครื่องใช้ ตลอดจนอุปกรณ์ต่างๆ ชนิดดีเพื่อใช้ในการจ้างตามสัญญานี้

ข้อ ๒. เอกสารอันเป็นส่วนหนึ่งของสัญญา

เอกสารแนบท้ายสัญญาดังต่อไปนี้ให้ถือเป็นส่วนหนึ่งของสัญญานี้

๒.๑ ผนวก ๑ แบบป้ายประชาสัมพันธ์และแบบแปลน จำนวน ๒๐ (ยี่สิบ) หน้า

๒.๒ ผนวก ๒ ใบแจ้งปริมาณงานและราคาและใบบัญชีรายการก่อสร้าง จำนวน ๑๐ (สิบ) หน้า

๒.๓ ผนวก ๓ รายละเอียดการแบ่งงวดงาน จำนวน ๑ (หนึ่ง) หน้า

๒.๔ ผนวก ๔ ใบเสนอราคาและบันทึกการต่อรองราคา จำนวน ๓ (สาม) หน้า

๒.๕ ผนวก ๕ สัญญาแบบปรับราคาได้ (ค่า K) จำนวน ๑ (หนึ่ง) หน้า

๒.๖ ผนวก ๖ หนังสือรับรองผู้ประกอบการวิชาชีพวิศวกรรมควบคุมและหนังสือรับรองของช่างผู้ควบคุมการก่อสร้าง จำนวน ๖ (หก) หน้า

๒.๗ ผนวก ๗ เงื่อนไขรายละเอียดการใช้พัสดุในงานก่อสร้าง จำนวน ๔ (สี่) หน้า

๒.๘ ผนวก ๘ การจัดทำแผนการทำงาน จำนวน ๕ (ห้า) หน้า

(ลงชื่อ).....ผู้ว่าจ้าง
(นายระเด่น สะมะแอ)

(ลงชื่อ).....ผู้รับจ้าง
(.....นางสาวอานิตาวาตี สือรีกือจิ.....)

รองนายกองค์การบริหารส่วนจังหวัดยะลา ปฏิบัติราชการแทน
นายกองค์การบริหารส่วนจังหวัดยะลา

ความใดในเอกสารแนบท้ายสัญญาที่ขัดหรือแย้งกับข้อความในสัญญานี้ ให้ใช้ข้อความในสัญญานี้ บังคับ และในกรณีที่เอกสารแนบท้ายสัญญาขัดแย้งกันเอง ผู้รับจ้างจะต้องปฏิบัติตามคำวินิจฉัยของผู้ว่าจ้าง คำวินิจฉัยของผู้ว่าจ้างให้ถือเป็นที่สุด และผู้รับจ้างไม่มีสิทธิเรียกร้องค่าจ้าง ค่าเสียหายหรือค่าใช้จ่ายใดๆ เพิ่มเติมจากผู้ว่าจ้างทั้งสิ้น

ข้อ ๓. หลักประกันการปฏิบัติตามสัญญา

ในขณะที่ทำสัญญานี้ผู้รับจ้างได้นำหลักประกันเป็น เงินสด ตามใบเสร็จรับเงิน เลขที่ RCJ7-๐๐๒๔๓/๖๗ ลงวันที่ ๒๔ กันยายน ๒๕๖๗ เป็นจำนวนเงิน ๒๑,๒๕๐.- บาท (สองหมื่นหนึ่งพันสองร้อยห้าสิบบาทถ้วน) ซึ่งเท่ากับร้อยละ ๕ (ห้า) ของราคาค่าจ้างตามสัญญา มามอบให้แก่ผู้ว่าจ้างเพื่อเป็นหลักประกันการปฏิบัติตามสัญญานี้

กรณีผู้รับจ้างใช้หนังสือค้ำประกันมาเป็นหลักประกันการปฏิบัติตามสัญญา หนังสือค้ำประกันดังกล่าว จะต้องออกโดยธนาคารที่ประกอบกิจการในประเทศไทย หรือโดยบริษัทเงินทุนหรือบริษัทเงินทุนหลักทรัพย์ที่ได้รับอนุญาตให้ ประกอบกิจการเงินทุนเพื่อการพาณิชย์และประกอบธุรกิจ ค้ำประกันตามประกาศของธนาคารแห่งประเทศไทย ตามรายชื่อ บริษัทเงินทุนที่ธนาคารแห่งประเทศไทยแจ้งเวียนให้ทราบตามแบบที่คณะกรรมการนโยบายการจัดซื้อจัดจ้างและการบริหาร พัสดุภาครัฐกำหนดหรืออาจเป็นหนังสือค้ำประกันอิเล็กทรอนิกส์ตามวิธีการที่กรมบัญชีกลางกำหนดก็ได้ และจะต้องมีอายุการค้ำ ประกันตลอดไปจนกว่าผู้รับจ้างพ้นข้อผูกพันตามสัญญานี้

หลักประกันที่ผู้รับจ้างนำมามอบให้ตามวรรคหนึ่ง จะต้องมียุครอบคลุมความรับผิดทั้งปวงของผู้รับ จ้างตลอดอายุสัญญา ถ้าหลักประกันที่ผู้รับจ้างนำมามอบให้ดังกล่าวลดลงหรือเสื่อมค่าลง หรือมีอายุไม่ครอบคลุมถึงความรับผิด ของผู้รับจ้างตลอดอายุสัญญา ไม่ว่าจะด้วยเหตุใดๆ ก็ตาม รวมถึงกรณี ผู้รับจ้างส่งมอบงานล่าช้าเป็นเหตุให้ระยะเวลาแล้วเสร็จหรือ วันครบกำหนดความรับผิดในความชำรุดบกพร่องตามสัญญาเปลี่ยนแปลงไป ไม่ว่าจะเกิดขึ้นคราวใด ผู้รับจ้างต้องหาหลักประกัน ใหม่หรือหลักประกันเพิ่มเติมให้มีจำนวนครบถ้วนตามวรรคหนึ่งนำมามอบให้แก่ผู้ว่าจ้างภายใน ๑๕ (สิบห้า) วัน นับถัดจากวันที่ได้ รับแจ้งเป็นหนังสือจากผู้ว่าจ้าง

หลักประกันที่ผู้รับจ้างนำมามอบไว้ตามข้อนี้ ผู้ว่าจ้างจะคืนให้แก่ผู้รับจ้าง โดยไม่มีดอกเบี้ย เมื่อผู้รับ จ้างพ้นจากข้อผูกพัน และความรับผิดทั้งปวงตามสัญญานี้แล้ว

ข้อ ๔ (ข) ค่าจ้างและการจ่ายเงิน

ผู้ว่าจ้าง ตกลงจ่าย และผู้รับจ้างตกลงรับเงินค่าจ้างจำนวนเงิน ๔๒๕,๐๐๐.๐๐ บาท (สี่แสนสองหมื่นห้า พันบาทถ้วน) ซึ่งได้รวมภาษีมูลค่าเพิ่ม จำนวน ๒๗,๘๐๓.๗๔ บาท (สองหมื่นเจ็ดพันแปดร้อยสามบาทเจ็ดสิบบาทเจ็ดสตางค์) ตลอดจน ภาษีอากรอื่น ๆ และค่าใช้จ่ายทั้งปวงด้วยแล้ว โดยถือราคาเหมารวม เป็นเกณฑ์ และกำหนดการจ่ายเงิน เป็นงวด ๆ ดังนี้

งวดที่ ๑ (งวดสุดท้าย) เป็นจำนวนเงิน ๔๒๕,๐๐๐.๐๐ บาท (สี่แสนสองหมื่นห้าพันบาทถ้วน) เมื่อผู้รับจ้าง ได้ปฏิบัติงาน จ้างปรับปรุงบ้านพักผู้อำนวยการกองคลัง องค์การบริหารส่วนจังหวัดยะลา เมื่อได้ส่งมอบงานครบถ้วนตามสัญญา นั้น ให้แล้วเสร็จภายใน ๖ กุมภาพันธ์ ๒๕๖๘

(ลงชื่อ).....ผู้ว่าจ้าง
(นายระเด่น สมะแอ)

(ลงชื่อ).....ผู้รับจ้าง
(.....นางสาวอนิตาวัตี สิริกิจ.....)

ข้อ ๕. เงินค่าจ้างล่วงหน้า

ผู้ว่าจ้างตกลงจ่ายเงินค่าจ้างล่วงหน้าให้แก่ผู้รับจ้างเป็นจำนวนเงิน - บาท ซึ่งเท่ากับร้อยละ - ของราคา
ค่าจ้าง ตามสัญญาที่ระบุไว้ในข้อ ๔

เงินค่าจ้างล่วงหน้าดังกล่าวจะจ่ายให้ภายหลังจากผู้รับจ้างได้วางหลักประกันการรับเงินค่าจ้างล่วงหน้าเป็นหนังสือค้ำประกันหรือหนังสือค้ำประกันอิเล็กทรอนิกส์ของธนาคารภายในประเทศ หรือพันธบัตรรัฐบาลไทย เพิ่มเติมตาม
จำนวนเงินค่าจ้างล่วงหน้าให้แก่ผู้ว่าจ้าง ผู้รับจ้างจะต้องออกใบเสร็จรับเงินค่าจ้างล่วงหน้า ตามแบบที่ผู้ว่าจ้างกำหนดให้ และ
ผู้รับจ้างตกลงที่จะกระทำตามเงื่อนไขอันเกี่ยวกับการใช้จ่ายและการใช้คืนเงินค่าจ้างล่วงหน้าดังกล่าวต่อไปนี้

๕.๑ ผู้รับจ้างจะใช้เงินค่าจ้างล่วงหน้าเพื่อเป็นค่าใช้จ่ายในการปฏิบัติงานตามสัญญาเท่านั้นหาก
ผู้รับจ้างใช้จ่ายเงินค่าจ้างล่วงหน้า หรือส่วนใดส่วนหนึ่งของเงินค่าจ้างล่วงหน้าในทางอื่นผู้ว่าจ้างอาจจะเรียกเงินค่าจ้างล่วงหน้า
หน้านั้นคืนจากผู้รับจ้างหรือบังคับเอาจากหลักประกันการรับเงินค่าจ้างล่วงหน้าได้ทันที

๕.๒ เมื่อผู้ว่าจ้างเรียกร้อง ผู้รับจ้างต้องแสดงหลักฐานการใช้จ่ายเงินค่าจ้างล่วงหน้าเพื่อพิสูจน์ว่าได้
เป็นไปตามข้อ ๕.๑ ภายในกำหนด ๑๕ (สิบห้า) วัน นับถัดจากวันได้รับแจ้งเป็นหนังสือจากผู้ว่าจ้างหากผู้รับจ้างไม่อาจแสดงหลักฐาน
ดังกล่าวภายในกำหนด ๑๕ (สิบห้า) วัน ผู้ว่าจ้างอาจเรียกเงินค่าจ้างล่วงหน้าคืนจากผู้รับจ้าง หรือบังคับเอาจากหลัก
ประกันการรับเงินค่าจ้างล่วงหน้าได้ทันที

๕.๓ (ข) (สำหรับสัญญาที่เป็นราคาเหมารวม)

ในการจ่ายเงินค่าจ้างให้แก่ผู้รับจ้างตามข้อ ๔ ผู้ว่าจ้างจะหักเงินค่าจ้างในแต่ละงวดเพื่อชดใช้
คืนเงินค่าจ้างล่วงหน้าไว้จำนวนร้อยละ - ของจำนวนเงินค่าจ้างในแต่ละงวดจนกว่าจำนวนเงินไว้จะครบตามจำนวนเงินที่หักค่า
จ้างล่วงหน้าจากผู้รับจ้างได้รับไปแล้ว ยกเว้นค่าจ้างงวดสุดท้ายจะหักไว้เป็นจำนวนเท่ากับจำนวนเงินค่าจ้างล่วงหน้าที่เหลือทั้งหมด

๕.๔ เงินจำนวนใด ๆ ก็ตามที่ผู้รับจ้างจะต้องจ่ายให้แก่ผู้ว่าจ้างเพื่อชำระหนี้หรือเพื่อชดใช้ความรับผิด
ต่างๆ ตามสัญญา ผู้ว่าจ้างจะหักเอาจากเงินค่าจ้างงวดที่จะจ่ายให้แก่ผู้รับจ้างก่อนที่จะหักชดใช้คืนเงินค่าจ้างล่วงหน้า

๕.๕ ในกรณีที่มีการบอกเลิกสัญญา หากเงินค่าจ้างล่วงหน้าที่เหลือเกินกว่าจำนวนเงินที่ผู้รับจ้างจะได้รับ
หลังจากหักชดใช้ในกรณีอื่นแล้ว ผู้รับจ้างจะต้องจ่ายคืนเงินจำนวนที่เหลือนั้นให้แก่ผู้ว่าจ้าง ภายใน ๗ (เจ็ด) วัน นับถัดจากวัน
ได้รับแจ้งเป็นหนังสือจากผู้ว่าจ้าง

๕.๖ (ข) (สำหรับสัญญาที่เป็นราคาเหมารวม)

ผู้ว่าจ้างจะคืนหลักประกันการรับเงินค่าจ้างล่วงหน้าให้แก่ผู้รับจ้าง ต่อเมื่อผู้ว่าจ้างได้หักเงิน
ค่าจ้างไว้ครบจำนวนเงินค่าจ้างล่วงหน้าตามข้อ ๕.๓ (ข) แล้ว เว้นแต่ในกรณีดังต่อไปนี้ ผู้รับจ้างมีสิทธิขอคืนหลักประกันการรับ
เงินค่าจ้างล่วงหน้าบางส่วนก่อนได้

(๑) กรณีผู้รับจ้างวางหลักประกันการรับเงินค่าจ้างล่วงหน้าไว้ฉบับเดียว หากผู้ว่าจ้างได้หัก
เงินค่าจ้างล่วงหน้าไปแล้ว ผู้รับจ้างมีสิทธิขอคืนหลักประกันการรับเงินค่าจ้างล่วงหน้าในส่วนที่ผู้ว่าจ้างได้หักเงินค่าจ้างล่วงหน้าไป
แล้วนั้น โดยผู้รับจ้างจะต้องนำหลักประกันการรับเงินค่าจ้างล่วงหน้าฉบับใหม่ที่มีมูลค่าเท่ากับเงินค่าจ้างล่วงหน้าที่เหลืออยู่มา
วางให้แก่ผู้ว่าจ้าง

(ลงชื่อ).....
(นายระเด่น สมะแอ)
ผู้ว่าจ้าง

(ลงชื่อ).....
(.....นางสาวอานิตาวาตี สิริภักดิ์.....)
ผู้รับจ้าง



(๒) กรณีผู้รับจ้างได้วางหลักประกันการรับเงินค่าจ้างล่วงหน้าไว้หลายฉบับ ซึ่งแต่ละฉบับมีมูลค่าเท่ากับจำนวนเงินค่าจ้างล่วงหน้าที่ผู้ว่าจ้างจะต้องหักไว้ในแต่ละงวด หากผู้ว่าจ้างได้หักเงินค่าจ้างล่วงหน้าในงวดใดแล้ว ผู้รับจ้างมีสิทธิขอคืนหลักประกันการรับเงินค่าจ้างล่วงหน้าในงวดนั้นได้

ข้อ ๖. การหักเงินประกันผลงาน

ในการจ่ายเงินค่าจ้างให้แก่ผู้รับจ้างแต่ละงวด ผู้ว่าจ้างจะหักเงินจำนวนร้อยละ - ของเงินที่ต้องจ่ายในงวดนั้นเพื่อเป็นประกันผลงาน ในกรณีที่เงินประกันผลงานถูกหักไปแล้วเป็นจำนวนเงินไม่ต่ำกว่า - บาท ผู้รับจ้างมีสิทธิที่จะขอเงินประกันผลงานคืน โดยนำหนังสือคำประกันของธนาคารหรือหนังสือคำประกันอิเล็กทรอนิกส์ซึ่งออกโดยธนาคารภายในประเทศ มามอบให้ผู้ว่าจ้างเพื่อเป็นหลักประกันแทนก็ได้

ผู้ว่าจ้างจะคืนเงินประกันผลงาน และ/หรือหนังสือคำประกันของธนาคารดังกล่าวตามวรรคหนึ่งโดยไม่มีดอกเบี้ยให้แก่ผู้รับจ้างพร้อมกับการจ่ายเงินค่าจ้างงวดสุดท้าย

ข้อ ๗ (ข) กำหนดเวลาแล้วเสร็จและสิทธิของผู้ว่าจ้างในการบอกเลิกสัญญา

ผู้รับจ้างต้องเริ่มทำงานที่รับจ้างภายในวันที่ ๒๕ กันยายน ๒๕๖๗ และจะต้องทำงานให้แล้วเสร็จบริบูรณ์ภายในวันที่ ๖ กุมภาพันธ์ ๒๕๖๘ ถ้าผู้รับจ้างมิได้ลงมือทำงานภายในกำหนดเวลา หรือไม่สามารทำงานให้แล้วเสร็จตามกำหนดเวลา หรือมีเหตุให้เชื่อได้ว่าผู้รับจ้างไม่สามารถทำงานให้แล้วเสร็จภายในกำหนดเวลา หรือจะแล้วเสร็จล่าช้าเกินกว่ากำหนดเวลา หรือผู้รับจ้างทำผิดสัญญาข้อใดข้อหนึ่ง หรือตกเป็นผู้ถูกพิทักษ์ทรัพย์เด็ดขาด หรือตกเป็นผู้ล้มละลาย หรือเพิกเฉยไม่ปฏิบัติตามคำสั่งของคณะกรรมการตรวจรับพัสดุหรือผู้ควบคุมงานหรือบริษัทที่ปรึกษาซึ่งได้รับมอบอำนาจจากผู้ว่าจ้าง ผู้ว่าจ้างมีสิทธิที่จะบอกเลิกสัญญานี้ได้ และมีสิทธิจ้างผู้รับจ้างรายใหม่เข้าทำงานของผู้รับจ้างให้ลุล่วงไปด้วย การใช้สิทธิบอกเลิกสัญญานั้นไม่กระทบสิทธิของผู้ว่าจ้างที่จะเรียกร้องค่าเสียหายจากผู้รับจ้าง

การที่ผู้ว่าจ้างไม่ใช้สิทธิเลิกสัญญาดังกล่าวข้างต้นไม่เป็นเหตุให้ผู้รับจ้างพ้นจากความรับผิดชอบตามสัญญา

ข้อ ๘ ความรับผิดชอบในความชำรุดบกพร่องของงานจ้าง

เมื่องานแล้วเสร็จบริบูรณ์ และผู้ว่าจ้างได้รับมอบงานจากผู้รับจ้างหรือจากผู้รับจ้างรายใหม่ ในกรณีที่มีการบอกเลิกสัญญาตามข้อ ๗ หากมีเหตุชำรุดบกพร่องหรือเสียหายเกิดขึ้นจากการจ้างนี้ ภายในกำหนด ๒ (สอง) ปี นับถัดจากวันที่ได้รับมอบงานดังกล่าว ซึ่งความชำรุดบกพร่องหรือเสียหายนั้นเกิดจากความบกพร่องของผู้รับจ้างอันเกิดจากการใช้วัสดุที่ไม่ถูกต้องหรือทำไปไม่เรียบร้อย หรือทำไม่ถูกต้องตามมาตรฐานแห่งหลักวิชา ผู้รับจ้างจะต้องรีบทำการแก้ไข ให้เป็นที่เรียบร้อยโดยไม่ชักช้า โดยผู้ว่าจ้างไม่ต้องออกเงินใดๆ ในการนี้ทั้งสิ้น หากผู้รับจ้างไม่กระทำการดังกล่าวภายในกำหนด ๓๐ (สามสิบ) วัน นับถัดจากวันที่ได้รับแจ้งเป็นหนังสือจาก ผู้ว่าจ้างหรือไม่ทำการแก้ไขให้ถูกต้องเรียบร้อยภายในเวลาที่ผู้ว่าจ้างกำหนด ให้ผู้ว่าจ้างมีสิทธิที่จะทำการนั้นเองหรือจ้างผู้อื่นให้ทำงานนั้น โดยผู้รับจ้างต้องเป็นผู้ออกค่าใช้จ่ายเองทั้งสิ้น

(ลงชื่อ).....ผู้ว่าจ้าง

(นายระเด่น สมะแอ)

รองนายกองค์การบริหารส่วนจังหวัดยะลา ปฏิบัติราชการแทน
นายกองค์การบริหารส่วนจังหวัดยะลา

(ลงชื่อ).....ผู้รับจ้าง

(.....นางสาวอานีดาวาตี สือร็กอิจิ.....)



ในกรณีเร่งด่วนจำเป็นต้องรีบแก้ไขเหตุชำรุดบกพร่องหรือเสียหายโดยเร็ว และไม่อาจรอให้ผู้รับจ้างแก้ไข ในระยะเวลาที่กำหนดไว้ตามวรรคหนึ่งได้ ผู้ว่าจ้างมีสิทธิเข้าจัดการแก้ไขเหตุชำรุดบกพร่องหรือเสียหายนั้นเอง หรือจ้างผู้อื่นให้ ซ่อมแซมความชำรุดบกพร่องหรือเสียหาย โดยผู้รับจ้าง ต้องรับผิดชอบชำระค่าใช้จ่ายทั้งหมด

การที่ผู้ว่าจ้างทำการนั้นเอง หรือจ้างผู้อื่นให้ทำงานนั้นแทนผู้รับจ้าง ไม่ทำให้ผู้รับจ้าง หลุดพ้นจากความ รับผิดชอบตามสัญญา หากผู้รับจ้างไม่ชดใช้ค่าใช้จ่ายหรือค่าเสียหายตามที่ผู้ว่าจ้างเรียกร้องผู้ว่าจ้างมีสิทธิบังคับจากหลักประกันการ ปฏิบัติตามสัญญาได้

ข้อ ๙ การจ้างช่วง

ผู้รับจ้างจะต้องไม่เอางานทั้งหมดหรือแต่บางส่วนแห่งสัญญานี้ไปจ้างช่วงอีกทอดหนึ่ง เว้นแต่การจ้างช่วง งานแต่บางส่วนที่ได้รับอนุญาตเป็นหนังสือจากผู้ว่าจ้างแล้ว การที่ผู้ว่าจ้างได้อนุญาตให้จ้างช่วงงานแต่บางส่วนดังกล่าวนี้ ไม่เป็น เหตุให้ผู้รับจ้างหลุดพ้นจาก ความรับผิดชอบหรือพันธะหน้าที่ตามสัญญานี้ และผู้รับจ้างจะยังคงต้องรับผิดชอบในความ ผิดและความ ประมาทเลินเล่อของผู้รับจ้างช่วง หรือของตัวแทนหรือลูกจ้างของผู้รับจ้างช่วงนั้นทุกประการ

กรณีผู้รับจ้างไปจ้างช่วงงานแต่บางส่วนโดยฝ่าฝืนความในวรรคหนึ่ง ผู้รับจ้างต้องชำระค่าปรับให้แก่ผู้ว่า จ้างเป็นจำนวนเงินในอัตราร้อยละ ๑๐ (สิบ) ของวงเงินของงานที่จ้างช่วงตามสัญญา ทั้งนี้ ไม่ตัดสิทธิผู้ว่าจ้างในการบอกเลิก สัญญา

ข้อ ๑๐ การควบคุมงานของผู้รับจ้าง

ผู้รับจ้างจะต้องควบคุมงานที่รับจ้างอย่างเอาใจใส่ ด้วยประสิทธิภาพและความชำนาญ และในระหว่าง ทำงานที่รับจ้างจะต้องจัดให้มีผู้แทนซึ่งทำงานเต็มเวลาเป็นผู้รับผิดชอบควบคุมงานของ ผู้รับจ้าง ผู้แทนดังกล่าวจะต้องได้รับมอบ อำนาจจากผู้รับจ้าง คำสั่งหรือคำแนะนำต่างๆ ที่ผู้ว่าจ้าง คณะกรรมการตรวจรับพัสดุ ผู้ควบคุมงาน หรือบริษัทที่ปรึกษาที่ผู้ว่า จ้างแต่งตั้ง ได้แจ้งแก่ผู้แทนเช่นว่านั้น ให้ถือว่าเป็นคำสั่งหรือคำแนะนำที่ได้แจ้งแก่ผู้รับจ้าง การแต่งตั้งผู้แทนตามข้อนี้จะต้องทำ เป็นหนังสือและต้องได้รับความเห็นชอบเป็นหนังสือ จากผู้ว่าจ้าง การเปลี่ยนตัวหรือแต่งตั้งผู้แทนใหม่จะทำได้หากไม่ได้รับ ความเห็นชอบ เป็นหนังสือจากผู้ว่าจ้างก่อน

ผู้ว่าจ้างมีสิทธิที่จะขอให้เปลี่ยนตัวผู้แทนตามวรรคหนึ่ง โดยแจ้งเป็นหนังสือไปยังผู้รับจ้าง และผู้รับจ้างจะ ต้องทำการเปลี่ยนตัวผู้แทนนั้นโดยพลัน โดยไม่คิดค่าจ้างหรือราคาเพิ่มหรืออ้างเป็นเหตุเพื่อขยายอายุสัญญาอันเนื่องมาจากเหตุนี้

ข้อ ๑๑ ความรับผิดชอบของผู้รับจ้าง

ผู้รับจ้างจะต้องรับผิดชอบต่ออุบัติเหตุ ความเสียหาย หรือภัยอันตรายใดๆ อันเกิดจาก การปฏิบัติงานของผู้รับ จ้าง และจะต้องรับผิดชอบต่อความเสียหายจากการกระทำของลูกจ้างหรือตัวแทน ของผู้รับจ้าง และจากการปฏิบัติงานของผู้รับจ้าง ช่วงด้วย (ถ้ามี)



(ลงชื่อ).....ผู้ว่าจ้าง
(นายระเด่น สมะแอ)

รองนายกองค์การบริหารส่วนจังหวัดยะลา ปฏิบัติราชการแทน
นายกองค์การบริหารส่วนจังหวัดยะลา



(ลงชื่อ).....ผู้รับจ้าง
(.....นางสาวอานิตา วาตี สือร็อกิจ.....)

ความเสียหายใดๆ อันเกิดแก่งานที่ผู้รับจ้างได้ทำขึ้น แม้จะเกิดขึ้นเพราะเหตุสุดวิสัย ก็ตาม ผู้รับจ้างจะต้องรับผิดชอบโดยซ่อมแซมให้คืนดีหรือ เปลี่ยนให้ใหม่โดยค่าใช้จ่ายของผู้รับจ้างเอง เว้นแต่ความเสียหายนั้นเกิดจากความผิดของผู้ว่าจ้าง ทั้งนี้ ความรับผิดชอบของผู้รับจ้างดังกล่าวในข้อนี้จะสิ้นสุดลงเมื่อผู้ว่าจ้างได้รับมอบงานครั้งสุดท้าย ซึ่งหลังจากนั้นผู้รับจ้างจะต้องรับผิดชอบเพียงในกรณีชำรุดบกพร่อง หรือความเสียหายดังกล่าวในข้อ ๘ เท่านั้น

ผู้รับจ้างจะต้องรับผิดชอบต่อบุคคลภายนอกในความเสียหายใดๆ อันเกิดจาก การปฏิบัติงานของผู้รับจ้าง หรือ ลูกจ้างหรือตัวแทนของผู้รับจ้าง รวมถึงผู้รับจ้างช่วง (ถ้ามี) ตามสัญญาฯ หากผู้ว่าจ้างถูกเรียกร้องหรือฟ้องร้องหรือต้องชดใช้ค่าเสียหายให้แก่บุคคลภายนอกไปแล้ว ผู้รับจ้างจะต้อง ดำเนินการใดๆ เพื่อให้มีการว่าต่างแก้ต่างให้แก่ผู้ว่าจ้างโดยค่าใช้จ่ายของผู้รับจ้างเอง รวมทั้งผู้รับจ้างจะต้องชดใช้ค่าเสียหายนั้นๆ ตลอดจนค่าใช้จ่ายใดๆ อันเกิดจากการถูกเรียกร้องหรือถูกฟ้องร้องให้แก่ผู้ว่าจ้างทันที

ข้อ ๑๒ การจ่ายเงินแก่ลูกจ้าง

ผู้รับจ้างจะต้องจ่ายเงินแก่ลูกจ้างที่ผู้รับจ้างได้จ้างมาในอัตราและตามกำหนดเวลา ที่ผู้รับจ้างได้ตกลงหรือทำสัญญาไว้ต่อลูกจ้างดังกล่าว

ถ้าผู้รับจ้างไม่จ่ายเงินค่าจ้างหรือค่าทดแทนอื่นใดแก่ลูกจ้างดังกล่าวในวรรคหนึ่ง ผู้ว่าจ้างมีสิทธิที่จะเอาเงินค่าจ้างที่จะต้องจ่ายแก่ผู้รับจ้างมาจ่ายให้แก่ลูกจ้างของผู้รับจ้างดังกล่าว และให้ถือว่าผู้ว่าจ้างได้จ่ายเงินจำนวนนั้นเป็นค่าจ้างให้แก่ผู้รับจ้างตามสัญญาแล้ว

ผู้รับจ้างจะต้องจัดให้มีประกันภัยสำหรับลูกจ้างทุกคนที่จ้างมาทำงาน โดยให้ครอบคลุมถึงความรับผิดชอบทั้งปวงของผู้รับจ้าง รวมทั้งผู้รับจ้างช่วง (ถ้ามี) ในกรณีความเสียหายที่คิดค่าสินไหมทดแทนได้ตามกฎหมาย ซึ่งเกิดจากอุบัติเหตุหรือภัยอันตรายใดๆ ต่อลูกจ้างหรือบุคคลอื่น ที่ผู้รับจ้างหรือผู้รับจ้างช่วงจ้างมาทำงาน ผู้รับจ้างจะต้องส่งมอบกรมธรรม์ประกันภัยดังกล่าว พร้อมทั้งหลักฐานการชำระเบี้ยประกันให้แก่ผู้ว่าจ้างเมื่อผู้ว่าจ้างเรียกร้อง

ข้อ ๑๓ การตรวจงานจ้าง

ถ้าผู้ว่าจ้างแต่งตั้งคณะกรรมการตรวจรับพัสดุ ผู้ควบคุมงาน หรือบริษัท ที่ปรึกษา เพื่อควบคุมการทำงานของผู้รับจ้าง คณะกรรมการตรวจ รับพัสดุ ผู้ควบคุมงาน หรือบริษัทที่ปรึกษานั้น มีอำนาจเข้าไปตรวจการงานในโรงงานและสถานที่ก่อสร้างได้ตลอดเวลา และผู้รับจ้างจะต้องอำนวยความสะดวกและให้ความช่วยเหลือในการนั้นตามสมควร

การที่มีคณะกรรมการตรวจรับพัสดุ ผู้ควบคุมงาน หรือบริษัทที่ปรึกษานั้น หากทำให้ผู้รับจ้างพ้นความรับผิดชอบตามสัญญานี้ข้อใดข้อหนึ่งไม่

(ลงชื่อ).....ผู้ว่าจ้าง
(นายระเด่น สมะแอ)

รองนายกองค์การบริหารส่วนจังหวัดยะลา ปฏิบัติราชการแทน
นายกองค์การบริหารส่วนจังหวัดยะลา



(ลงชื่อ).....ผู้รับจ้าง
(.....นางสาวอานิตาวาศี สีอริภักดิ์.....)

ข้อ ๑๔ แบบรูปและรายการละเอียดคลาดเคลื่อน

ผู้รับจ้างรับรองว่าได้ตรวจสอบและทำความเข้าใจในแบบรูปและรายการละเอียดโดยถี่ถ้วนแล้ว หากปรากฏว่าแบบรูปและรายการละเอียดนั้นผิดพลาดหรือคลาดเคลื่อน ไปจากหลักการทางวิศวกรรมหรือทางเทคนิค ผู้รับจ้างตกลงที่จะปฏิบัติตามคำวินิจฉัยของผู้ว่าจ้าง คณะกรรมการตรวจรับพัสดุ ผู้ควบคุมงาน หรือบริษัทที่ปรึกษาที่ผู้ว่าจ้างแต่งตั้ง เพื่อให้ งานแล้วเสร็จบริบูรณ์ คำวินิจฉัยดังกล่าวให้ถือเป็นที่สุด โดยผู้รับจ้างจะคิดค่าจ้าง ค่าเสียหาย หรือค่าใช้จ่ายใดๆ เพิ่มขึ้น จากผู้ว่าจ้างหรือขอขยายอายุสัญญาไม่ได้

ข้อ ๑๕ การควบคุมงานโดยผู้ว่าจ้าง

ผู้รับจ้างตกลงว่าคณะกรรมการตรวจรับพัสดุ ผู้ควบคุมงาน หรือบริษัท ที่ปรึกษาที่ผู้ว่าจ้างแต่งตั้ง มีอำนาจที่จะตรวจสอบและควบคุมงานเพื่อให้เป็นไปตาม สัญญา และมีอำนาจที่จะสั่งให้แก้ไขเปลี่ยนแปลงเพิ่มเติม หรือตัดทอน ใช้งานตามสัญญา หากผู้รับจ้างขัดขืน ไม่ปฏิบัติตาม ผู้ว่าจ้าง คณะกรรมการตรวจ รับพัสดุ ผู้ควบคุมงาน หรือบริษัทที่ปรึกษา มีอำนาจ ที่จะสั่งให้หยุดการนั้นชั่วคราวได้ ความล่าช้าในกรณีเช่นนี้ ผู้รับจ้างจะถือเป็นเหตุขอขยายระยะเวลา การปฏิบัติงานตามสัญญาหรือเรียกร้องค่าเสียหายใดๆ ไม่ได้ทั้งสิ้น

ข้อ ๑๖ งานพิเศษและการแก้ไขงาน

ผู้ว่าจ้างมีสิทธิที่จะสั่งเป็นหนังสือให้ผู้รับจ้างทำงานพิเศษซึ่งไม่ได้แสดงไว้หรือรวมอยู่ในเอกสารสัญญานี้ หากงานพิเศษนั้นๆ อยู่ในขอบข่ายทั่วไปแห่งวัตถุประสงค์ของสัญญานี้ นอกจากนี้ ผู้ว่าจ้างยังมีสิทธิสั่งให้เปลี่ยนแปลงหรือแก้ไข แบบรูปและข้อกำหนดต่างๆ ในเอกสารสัญญานี้ด้วย

อัตราค่าจ้างหรือราคาที่กำหนดใช้ในสัญญานี้ ให้กำหนดใช้สำหรับงานพิเศษ หรืองานที่เพิ่มเติมขึ้น หรือตัด ทอนลงทั้งปวงตามคำสั่งของผู้ว่าจ้าง หากในสัญญาไม่ได้กำหนดไว้ถึงอัตราค่าจ้าง หรือราคาใดๆ ที่จะนำมาใช้สำหรับงานพิเศษ หรืองานที่เพิ่มขึ้นหรือลดลงดังกล่าว ผู้ว่าจ้าง และผู้รับจ้างจะได้ตกลงกันที่จะกำหนดอัตราค่าจ้างหรือราคาที่เพิ่มขึ้นหรือลดลง รวมทั้งการขยายระยะเวลา (ถ้ามี) กันใหม่เพื่อความเหมาะสม ในกรณีที่ตกลงกันไม่ได้ ผู้ว่าจ้างจะกำหนดอัตราค่าจ้าง หรือราคาตาม แต่ผู้ว่าจ้างจะเห็นว่าเหมาะสมและถูกต้อง ซึ่งผู้รับจ้างจะต้องปฏิบัติตามคำสั่งของผู้ว่าจ้างไปก่อนเพื่อมิให้เกิดความเสียหาย แก่งานที่จ้าง

ข้อ ๑๗ ค่าปรับ

หากผู้รับจ้างไม่สามารถทำงานให้แล้วเสร็จภายในเวลาที่กำหนดไว้ ในสัญญาและผู้ว่าจ้างยังมิได้บอกเลิก สัญญา ผู้รับจ้างจะต้องชำระค่าปรับให้แก่ผู้ว่าจ้างเป็น จำนวนเงินวันละ ๔๒๕.๐๐ - บาท (สี่ร้อยยี่สิบห้าบาทถ้วน) และจะต้อง ชำระค่าใช้จ่ายในการควบคุมงาน (ถ้ามี) ในเมื่อผู้ว่าจ้าง ต้องจ้างผู้ควบคุมงานอีกต่อหนึ่งเป็นจำนวนเงินวันละ ๒๐๐.๐๐ บาท (สองร้อยบาทถ้วน) นับถัดจากวันที่ครบกำหนดเวลาแล้วเสร็จของงานตามสัญญาหรือวันที่ผู้ว่าจ้างได้ขยายเวลาทำงานให้ จนถึง วันที่ทำงานแล้วเสร็จจริง นอกจากนี้ ผู้รับจ้างยอมให้ผู้ว่าจ้างเรียกค่าเสียหายอันเกิดขึ้นจากการที่ผู้รับจ้างทำงานล่าช้าเฉพาะส่วน ที่เกินกว่าจำนวนค่าปรับและค่าใช้จ่ายดังกล่าวได้อีกด้วย



(ลงชื่อ).....ผู้ว่าจ้าง
(นายระเด่น สมะแอ)



(ลงชื่อ).....ผู้รับจ้าง
(.....นางสาวอนันดาวัต สีศรีกิจ.....)

ในระหว่างที่ผู้ว่าจ้างยังมีได้บอกเลิกสัญญา นั้น หากผู้ว่าจ้างเห็นว่าผู้รับจ้าง จะไม่สามารถปฏิบัติตามสัญญาต่อไปได้ ผู้ว่าจ้างจะใช้สิทธิบอกเลิกสัญญาและใช้สิทธิตามข้อ ๑๘ ก็ได้ และถ้าผู้ว่าจ้างได้แจ้งข้อเรียกร้องไปยังผู้รับจ้างเมื่อครบกำหนดเวลาแล้วเสร็จของงานขอให้ชำระค่าปรับแล้ว ผู้ว่าจ้างมีสิทธิที่จะปรับผู้รับจ้างจนถึงวันบอกเลิกสัญญาได้อีกด้วย

ข้อ ๑๘ สิทธิของผู้ว่าจ้างภายหลังบอกเลิกสัญญา

ในกรณีที่ผู้ว่าจ้างบอกเลิกสัญญา ผู้ว่าจ้างอาจทำงานนั้นเองหรือว่าจ้างผู้อื่นให้ทำงานนั้นต่อจนแล้วเสร็จก็ได้ ผู้ว่าจ้างหรือผู้ที่รับจ้างทำงานนั้นต่อมีสิทธิใช้เครื่องใช้ในการก่อสร้าง สิ่งที่สร้างขึ้นชั่วคราวสำหรับงานก่อสร้าง และวัสดุต่างๆ ซึ่งเห็นว่าจะต้องสงวนเอาไว้เพื่อการปฏิบัติงานตามสัญญา ตามที่จะเห็นสมควร

ในกรณีดังกล่าว ผู้ว่าจ้างมีสิทธิริบหรือบังคับจากหลักประกันการปฏิบัติตามสัญญาทั้งหมด หรือบางส่วนตามแต่จะเห็นสมควร นอกจากนี้ ผู้รับจ้างจะต้องรับผิดชอบในค่าเสียหายซึ่งเป็นจำนวน เกินกว่าหลักประกันการปฏิบัติตามสัญญา รวมทั้งค่าใช้จ่ายที่เพิ่มขึ้น ในการทำงานนั้นต่อให้แล้วเสร็จตามสัญญา ตลอดจนค่าใช้จ่ายในการควบคุมงานเพิ่ม (ถ้ามี) ซึ่งผู้ว่าจ้างจะหัก เอาจากเงินประกันผลงานหรือจำนวนเงินใดๆ ที่จะจ่ายให้แก่ผู้รับจ้างก็ได้

ข้อ ๑๙. การบังคับค่าปรับ ค่าเสียหาย และค่าใช้จ่าย

ในกรณีที่ผู้รับจ้างไม่ปฏิบัติตามสัญญาข้อหนึ่งข้อใดด้วยเหตุใดๆ ก็ตาม จนเป็นเหตุให้เกิดค่าปรับ ค่าเสียหาย หรือค่าใช้จ่ายแก่ผู้ว่าจ้าง ผู้รับจ้างต้องชดใช้ค่าปรับ ค่าเสียหาย หรือค่าใช้จ่ายดังกล่าวให้แก่ผู้ว่าจ้างโดยสิ้นเชิงภายในกำหนด ๓๐ (สามสิบ) วัน นับถัดจากวันที่ได้รับแจ้งเป็นหนังสือจากผู้ว่าจ้าง หากผู้รับจ้างไม่ชดใช้ให้ถูกต้องครบถ้วนภายในระยะเวลาดังกล่าวให้ผู้ว่าจ้างมีสิทธิที่จะหักเอาจากจำนวนเงินค่าจ้างที่ต้องชำระ หรือจากเงินประกันผลงาน ของผู้รับจ้าง หรือบังคับจากหลักประกันการปฏิบัติตามสัญญาได้ทันที

หากค่าปรับ ค่าเสียหาย หรือค่าใช้จ่ายที่บังคับจากเงินค่าจ้างที่ต้องชำระ เงินประกันผลงาน หรือหลักประกันการปฏิบัติตามสัญญาแล้วยังไม่เพียงพอ ผู้รับจ้างยินยอมชำระส่วนที่เหลือ ที่ยังขาดอยู่จนครบถ้วนตามจำนวนค่าปรับ ค่าเสียหาย หรือค่าใช้จ่ายนั้น ภายในกำหนด ๓๐ (สามสิบ) วัน นับถัดจากวันที่ได้รับแจ้งเป็นหนังสือจากผู้ว่าจ้าง

หากมีเงินค่าจ้างตามสัญญาที่หักไว้จ่ายเป็นค่าปรับ ค่าเสียหาย หรือค่าใช้จ่ายแล้วยังเหลืออยู่อีกเท่าใด ผู้ว่าจ้างจะคืนให้แก่ผู้รับจ้างทั้งหมด

ข้อ ๒๐ การทำบริเวณก่อสร้างให้เรียบร้อย

ผู้รับจ้างจะต้องรักษาบริเวณสถานที่ปฏิบัติงานตามสัญญานี้ รวมทั้งโรงงานหรือ สิ่งอำนวยความสะดวกในการทำงานของผู้รับจ้าง ลูกจ้าง ตัวแทน หรือผู้รับจ้างช่วง (ถ้ามี) ให้สะอาด ปลอดภัย และมีประสิทธิภาพในการใช้งานตลอดระยะเวลาการจ้าง และเมื่อทำงานเสร็จสิ้นแล้วจะต้องขนย้ายบรรดาเครื่องใช้ในการทำงานจ้างรวมทั้งวัสดุ ขยะมูลฝอย และสิ่งก่อสร้างชั่วคราวต่างๆ (ถ้ามี) ทั้งจะต้องกลบเกลี่ยพื้นดินให้เรียบร้อยเพื่อให้บริเวณทั้งหมดอยู่ในสภาพที่สะอาดและใช้งานได้ทันที

(ลงชื่อ).....ผู้ว่าจ้าง

(นายระเด่น สมะแอ)

รองนายกองค์การบริหารส่วนจังหวัดยะลา ปฏิบัติราชการแทน

นายกองค์การบริหารส่วนจังหวัดยะลา

(ลงชื่อ).....ผู้รับจ้าง

(.....นางสาวอานิตจาวาดี เสือรีก้อจิ.....)



ข้อ ๒๑ การงดหรือลดค่าปรับ หรือการขยายเวลาปฏิบัติงานตามสัญญา

ในกรณีที่มีเหตุเกิดจากความผิดหรือความบกพร่องของฝ่ายผู้ว่าจ้าง หรือเหตุสุดวิสัย หรือเกิดจากพฤติการณ์อันหนึ่งอันใดที่ผู้รับจ้างไม่ต้องรับผิดชอบตามกฎหมาย หรือเหตุอื่นตามที่กำหนด ในกฎกระทรวง ซึ่งออกตามความในกฎหมายว่าด้วยการจัดซื้อจัดจ้างและการบริหารพัสดุภาครัฐ ทำให้ผู้รับจ้างไม่สามารถทำงานให้แล้วเสร็จตามเงื่อนไขและกำหนดเวลาแห่งสัญญานี้ได้ ผู้รับจ้างจะต้องแจ้งเหตุหรือพฤติการณ์ดังกล่าวพร้อมหลักฐานเป็นหนังสือให้ผู้ว่าจ้างทราบ เพื่อของดหรือลดค่าปรับ หรือขยายเวลาทำงานออกไปภายใน ๑๕ (สิบห้า) วันนับถัดจากวันที่เหตุนั้นสิ้นสุดลง หรือตามที่กำหนดในกฎกระทรวงดังกล่าว แล้วแต่กรณี

ถ้าผู้รับจ้างไม่ปฏิบัติให้เป็นไปตามความในวรรคหนึ่ง ให้ถือว่าผู้รับจ้างได้สละสิทธิเรียกร้อง ในการที่จะของดหรือลดค่าปรับ หรือขยายเวลาทำงานออกไปโดยไม่มีเงื่อนไขใดๆ ทั้งสิ้น เว้นแต่ กรณีเกิดจากความผิดหรือความบกพร่องของฝ่ายผู้ว่าจ้าง ซึ่งมีหลักฐานชัดเจน หรือผู้ว่าจ้างทราบดี อยู่แล้วตั้งแต่นั้น

การงดหรือลดค่าปรับ หรือขยายกำหนดเวลาทำงานตามวรรคหนึ่ง อยู่ในดุลพินิจของผู้ว่าจ้างที่จะพิจารณาตามที่เห็นสมควร

ข้อ ๒๒. มาตรฐานฝีมือช่าง

ผู้รับจ้างตกลงเป็นเงื่อนไขสำคัญว่า ผู้รับจ้างจะต้องมีและใช้ผู้ผ่านการทดสอบมาตรฐานฝีมือช่างจากสถาบันพัฒนาฝีมือแรงงานจังหวัด หรือผู้มีวุฒิปับตรระดับ ปวช. ปวส. และปวท. หรือเทียบเท่าจากสถาบันการศึกษาที่ ก.พ. รับรองให้เข้ารับราชการได้ ในอัตราไม่ต่ำกว่าร้อยละ ๑๐ (สิบ) ของแต่ละสาขาช่าง แต่จะต้องมีช่างจำนวนอย่างน้อย ๑ (หนึ่ง) คน ในแต่ละสาขาช่างดังต่อไปนี้

๒๒.๑ ก่อสร้าง

๒๒.๒ โยธา

ผู้รับจ้างจะต้องจัดทำบัญชีแสดงจำนวนช่างทั้งหมดโดยจำแนกตามแต่ละสาขาช่างและ ระดับช่าง พร้อมกับระบุรายชื่อช่างผู้ผ่านการทดสอบมาตรฐานฝีมือช่างหรือผู้มีวุฒิปับตรดังกล่าวในวรรคหนึ่งนำมาแสดงพร้อมหลักฐานต่างๆ ต่อคณะกรรมการตรวจรับพัสดุหรือผู้ควบคุมงาน ก่อนเริ่มลงมือทำงาน และพร้อมที่จะให้ผู้ว่าจ้างหรือเจ้าหน้าที่ของผู้ว่าจ้างตรวจสอบดูได้ตลอด เวลาการทำงานตามสัญญานี้ของผู้รับจ้าง



(ลงชื่อ).....ผู้ว่าจ้าง
(นายระเด่น สมะแอ)

รองนายกองค์การบริหารส่วนจังหวัดยะลา ปฏิบัติราชการแทน
นายกองค์การบริหารส่วนจังหวัดยะลา



(ลงชื่อ).....ผู้รับจ้าง
(.....นางสาวอานิดาวดี สิริทิวจี่.....)

ข้อ ๒๓. การปรับราคาค่าจ้าง

ผู้ว่าจ้างและผู้รับจ้าง ตกลงกันให้ใช้สัญญาปรับราคาได้ สำหรับราคางานก่อสร้างตามสัญญานี้โดย การนำสูตร Escalation Factor (K) มาใช้คำนวณราคาค่างานที่เปลี่ยนแปลงไป โดยวิธีการต่อไปนี้ ตามเงื่อนไข หลักเกณฑ์ สูตร และวิธีคำนวณที่ใช้กับสัญญาแบบปรับราคาได้ตามมติคณะรัฐมนตรีเมื่อวันที่ ๒๒ สิงหาคม ๒๕๓๒ เรื่องการพิจารณาช่วยเหลือผู้ ประกอบอาชีพงานก่อสร้าง ตามหนังสือสำนักเลขาธิการคณะรัฐมนตรี ที่ นร ๐๒๐๓/ว ๑๐๙ ลงวันที่ ๒๔ สิงหาคม ๒๕๓๒

สูตรการปรับราคา (สูตรค่า K) จะต้องคงที่ที่ระดับที่กำหนดไว้ในวันแล้วเสร็จตามที่กำหนดไว้ใน สัญญา หรือภายในระยะเวลาที่ ผู้ว่าจ้าง ได้ขยายออกไป โดยจะใช้สูตรของทางราชการที่ได้ระบุตามภาคผนวก ๕

สัญญานี้ทำขึ้นเป็นสองฉบับ มีข้อความถูกต้องตรงกัน คู่สัญญาได้อ่านและเข้าใจข้อความ โดยละเอียด ตลอดแล้ว จึงได้ลงลายมือชื่อ พร้อมทั้งประทับตรา (ถ้ามี) ไว้เป็นสำคัญต่อหน้าพยาน และคู่สัญญาต่างยึดถือไว้ฝ่ายละหนึ่งฉบับ

(ลงชื่อ).....ผู้ว่าจ้าง

(นายระเด่น สมะแอ)

รองนายกองค์การบริหารส่วนจังหวัดยะลา ปฏิบัติราชการแทน

นายกองค์การบริหารส่วนจังหวัดยะลา

(ลงชื่อ).....ผู้รับจ้าง

(นางสาวอานิตาวาตี ลือจือจือจิ)

(ลงชื่อ).....พยาน

(นางสาวภีรรินทร์ ทองเทศ)

(ลงชื่อ).....พยาน

(นางสาวธนพร ปานเกิด)

เลขที่โครงการ ๖๗๐๙๙๑๒๗๖๕๘

เลขคุมสัญญา ๖๗๐๙๒๒๐๒๙๖๖๑



อ.ส.5 ใบสลิปหลังตราสาร

เลขที่ 02771
วันที่ 26 กันยายน 2567

เลขประจำตัว 0953554000487 เลขที่สาขา
ชื่อผู้เสียภาษีอากร ห้างหุ้นส่วนจำกัด หลานเปี่ยมก่อสร้าง

ในฐานะ ผู้มีหน้าที่เสียภาษี

ที่อยู่ : เลขรหัสประจำบ้าน 95990013132 ชื่ออาคาร -
ห้องเลขที่ - ชั้นที่ -
หมู่บ้าน - หมู่ที่ -
เลขที่ 14/2 หมู่ที่ -
ตรอก/ซอย - แยก -
ถนน คพ.เสนีย์3 แขวง/ตำบล สะเตง
เขต/อำเภอ เมืองยะลา จังหวัด ยะลา
รหัสไปรษณีย์ 95000

คู่สัญญา
เลขประจำตัวผู้เสียภาษีอากร 0994000604238 เลขที่สาขา
ชื่อ องค์การบริหารส่วนจังหวัด ยะลา

ได้เสียภาษีแสดมภ์เป็นตัวเงินสำหรับตราสารตามบัญชีอัตราภาษีแสดมภ์ ยี่ล 4
ลักษณะตราสาร สัญญาจ้าง ดังนี้ :

	บาท	สต.
มูลค่าตราสาร	397,196	26
ค่าอากรแสดมภ์	398	00
เงินเพิ่ม	0	00
รวมเงิน	398	00

จำนวนเงินเป็นตัวอักษร (สามร้อยเก้าสิบบแปดบาทถ้วน)

ตามใบเสร็จ เลขที่ 011481

ลงวันที่ 26 กันยายน 2567

เลขระบุเอกสาร อ.ส.4 คือ 12950010-25670926-1-02-000003

ลงชื่อ

(นางจันทนา สุขไชยะ)

ตำแหน่ง

นักวิชาการสรรพากรชำนาญการ

ใบสลิปหลังตราสารนี้จะสมบูรณ์ก็ต่อเมื่อพนักงานเจ้าหน้าที่อากรแสดมภ์ของหน่วยเก็บภาษีอากร
ได้ลงชื่อและออกใบเสร็จรับเงินเรียบร้อยแล้ว



ใบเสร็จรับเงิน

เลขที่ RCJ7-00243/67

วันที่ 24 กันยายน 2567

องค์การบริหารส่วนจังหวัดยะลา

ได้รับเงินจาก ห้างหุ้นส่วนจำกัด หลานช้อยก่อสร้าง

ลำดับ	รายการ	รหัสบัญชี	จำนวนเงิน (บาท)	หมายเหตุ
1	หลักประกันสัญญา โครงการปรับปรุงบ้านพักผู้ อำนวยการกองคลัง องค์การบริหารส่วนจังหวัดยะลา เป็นเงินสด	2208010101.001	21,250.00	สัญญาเลขที่ 00433/67 (CNTR-00433/67)
รวมเงิน			21,250.00	

ตัวอักษร (สองหมื่นหนึ่งพันสองร้อยห้าสิบบาทถ้วน)

ไว้เป็นการถูกต้องแล้ว

ลงชื่อ

ผู้รับเงิน

(นางสาวนิรุทธิฮาน สะแลแม)

เจ้าพนักงานจัดเก็บรายได้



**ระบบบันทึกบัญชีของ
องค์การปกครองส่วนท้องถิ่น**

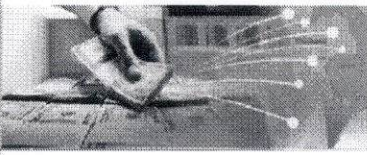

องค์การบริหารส่วนจังหวัดยะลา อ.เมืองยะลา จ.ยะลา

วันที่ 24 กันยายน 2567 (ปีงบประมาณ 2567)

เจ้า นางสาว กิรินทร์ ทองเทศ (./Default.aspx?menu=0B8D6D79-D5A4-
หน้าที่4467-B2B0-5400E99F4ADB&control=list)

หน่วย
งาน

ตำแหน่งเจ้าพนักงานพัสดุ

(Default.aspx)

ออกจากระบบ

คลังความรู้ ระบบ e-LAAS

แก้ไขข้อมูลสัญญาจากระบบ e-GP

ระบบงบประมาณ

24 กันยายน 2567[V.2024-08-26141.17]

ร่างเทศบัญญัติ/ข้อบัญญัติ ()

รายงาน ()

ระบบข้อมูลรายรับ

ข้อมูลจากระบบ e-GP บันทึกเองจากระบบ e-LAAS

ประวัติการแก้ไข

การรับเงินที่เป็นรายรับ ()

เลขที่โครงการ(e-GP) 67099127658

การรับเงินที่ไม่เป็นรายรับ ()

เลขคณสัญญา(e-GP)* 670922029661

เงินกู้ ()

เลขที่คณสัญญาของ อปท.* 00433/67

จำนวนเงินขอซื้อจัดจ้าง 427,000.00 บาท

เงินอุดหนุนระบุวัตถุประสงค์ /เฉพาะกิจ
()

วันที่ทำสัญญา* 24/09/2567

จำนวนเงินชนะการจัดซื้อจัดจ้าง 425,000.00 บาท

จัดทำใบปลิวเงิน ()

วันสิ้นสุดสัญญา* 06/02/2568

จำนวนเงินที่ทำสัญญา 425,000.00 บาท

สมุดเงินสดรับ/ทะเบียนต่างๆ ()

เลขที่ใบสั่งซื้อสั่งจ้าง

ระบบ GFMS 0

ฐานข้อมูลเงินฝากกระทรวงการคลัง ()

เลขที่สัญญา(e-LAAS) CNTR-00433/67

สถานะ อยู่ระหว่างดำเนินการ

ฐานข้อมูลลูกหนี้ ()

ชื่อเจ้าหน้าที่* ทางหุ้นส่วนจำกัด หลานช้อยก่อ ...

วันที่ตรวจรับงานงวดสุดท้าย

ฐานข้อมูลสินทรัพย์หมุนเวียนอื่น ()

แหล่งที่มาของเงิน

ฐานข้อมูลเงินรอดตรวจสอบ ()

งาน	ประเภทรายจ่าย	โครงการ	แหล่งเงิน	รหัสงบประมาณ	ยกมา	วงเงินอนุมัติ	คงเหลือ
งานก่อสร้าง	ค่าปรับปรุงที่ดินและสิ่งก่อสร้าง	โครงการปรับปรุงบ้านพักผู้อำนวยความสะดวกการบริหารส่วนจังหวัดยะลา	เงินงบประมาณ	9967031242130008	427,000.00	425,000.00	2,000.00
						425,000.00	

ฐานข้อมูลรายได้ค่าสินค้าและบริการรับล่วงหน้า ()

ระบบข้อมูลรายจ่าย

สร้างโครงการเงินสะสม ()

ใส่วงเงินที่ใช้จ่ายจากเงินสะสม ()

จัดซื้อจัดจ้าง ()

บันทึกจัดซื้อจัดจ้างจากระบบ e-GP ()

บันทึกตรวจรับเพื่อตั้งหนี้ ()

จัดทำฎีกา ()

จัดทำเช็ค ()

ยืมเงิน ()

เงินประกัน ()

สมุดเงินสดจ่าย/ทะเบียนต่างๆ ()

ฐานข้อมูลเงินเดือน/ปทานญา ()

เงินล่วงหน้า

มีเงินล่วงหน้า ไม่มีเงินล่วงหน้า

การรับหลักประกันสัญญา

มีหลักประกันสัญญา ไม่มีหลักประกันสัญญา

เลือกรับหลักประกันสัญญา* เงินสด

ระบบบัญชี

รายการกันเงิน ณ วันสิ้นปี ()

การปรับปรุงบัญชี ()

ยืมเงินสะสม ()

งานบัญชีสิ้นปี ()

จัดทำงบการเงินรวมประจำปี ()

รายงานงบการเงิน ()

ฐานข้อมูลเงินรับฝาก ()

ทะเบียนสินทรัพย์ ()

ชื่อผู้จัดทำ* นางสาวกิรินทร์ ทองเทศ

บันทึก

การจัดทำฎีกาเบิกเงิน/จ่ายตรงผู้รับจ้าง

รายการ	วงเงินอนุมัติตามสัญญา	ผูกพัน/เบิกจ่าย	คงเหลือ
เงินงบประมาณ : โครงการปรับปรุงบ้านพักผู้อำนวยความสะดวก องค์การบริหารส่วนจังหวัดยะลา	425,000.00	0.00	425,000.00

การบริหารระบบ

การกำหนดค่าตั้งต้น ()

การจัดการฐานข้อมูล ()



หลานช้อยก่อสร้าง

14/2 ถนนคชเสนีย์ 3 ตำบลสะเตง อำเภอเมือง จังหวัดยะลา 95000 Tel. 089 - 8704230

หนังสือมอบอำนาจ

วันที่...12...เดือน...กันยายน...พ.ศ.2567.....

โดยหนังสือฉบับนี้ ข้าพเจ้าห้างหุ้นส่วนจำกัด หลานช้อยก่อสร้าง โดย นางสาวอาลีสา เจะเลาะ
หุ้นส่วนผู้จัดการ อายุ...30...ปี ได้มอบอำนาจให้ นางสาวอนิตาวาตี สือริกือจิ เป็นผู้มีอำนาจจัดการ
ตามรายละเอียดดังหัวข้อต่อไปนี้

- ชื่อแบบ
- คู่มือสถานที่ก่อสร้าง
- ลงนามในใบเสนอราคา
- ยื่นซองเสนอราคา
- ต่อรองราคาและแก้ไขเอกสารต่าง ๆ
- อื่น ๆ
- วาง - ถอนหลักค้ำประกันซอง
- ลงนามในสัญญา
- รับเงินค่าจ้างตามสัญญา
- วาง - ถอนหลักค้ำประกันสัญญา (ลงชื่อ).....ผู้ว่าจ้าง
- รับทราบผลการเปิดซอง (นายจรดณ สมะแอ)

รองนายกองค์การบริหารส่วนจังหวัดยะลา ปฏิบัติราชการแทน

รวมทั้งหมดจำนวน ๒ ข้อ ในงาน.....
(นางสาวอนิตาวาตี สือริกือจิ) ผู้รับจ้าง

(ลงชื่อ).....พยาน
(นางสาวภริรินทร์ ทองเทศ)

แทนข้าพเจ้าเตงจนแลวเสร็จ

การใดที่ผู้รับมอบอำนาจได้กระทำได้ตามหนังสือมอบอำนาจฉบับนี้แล้ว ข้าพเจ้าขอรับรองชอบเสมือน
ข้าพเจ้าเป็นผู้กระทำเองทั้งสิ้น เพื่อเป็นหลักฐานข้าพเจ้าได้ลงลายมือชื่อไว้เป็นสำคัญก่อนหน้าพยานเกิด

ลงชื่อ.....ผู้มอบอำนาจ
(นางสาวอาลีสา เจะเลาะ)

ลงชื่อ.....ผู้รับมอบอำนาจ
(นางสาวอนิตาวาตี สือริกือจิ)

ลงชื่อ.....พยาน
(นายเตนะว ตะลีตา)

ลงชื่อ.....พยาน
(นายลุกมาน ชูละ)

.....ประธานกรรมการ
.....กรรมการ
.....กรรมการ



บัตรประจำตัวประชาชน Thai National ID Card
 เลขประจำตัวประชาชน Identification Number 1 9607 00009 35 3

ชื่อตัวและชื่อสกุล น.ส. อานีดาวดี สือริกือจิ

Name Miss Anidawati

Last name Suerikuechi

เกิดวันที่ 17 ก.พ. 2529

Date of Birth 17 Feb. 1986

ศาสนา อิสลาม

ที่อยู่ S2/1 หมู่ที่ 2 ต.ลำใหม่ อ.เมืองยะลา

จ.ยะลา

4 ก.ย. 2560

วันออกบัตร

4 Sep. 2017

Date of Issue

รหัสตัวใหม่

(รหัสเลข-บุพชะ-ไต่เกิด)

เจ้าหน้าที่ออกบัตร

16 ก.พ. 2569

วันบัตรหมดอายุ

16 Feb. 2026

Date of Expiry



9501-05-09040935

(ลงชื่อ)..... *[Signature]*ผู้ว่าจ้าง
 (นายระเด่น สมะมะแอ)

รองนายกองค์การบริหารส่วนจังหวัดยะลา ปฏิบัติราชการแทน

(ลงชื่อ)..... *[Signature]*ผู้รับจ้าง
 (นางสาวอานีดาวดี สือริกือจิ)

(ลงชื่อ)..... *[Signature]*พยาน
 (นางสาวกิริรินทร์ ทองเทศ)

(ลงชื่อ)..... *[Signature]*พยาน
 (นางสาวอรพร ปานเกิด)

.....กรรมการ
กรรมการ

ที่ E10091220522016



สำนักงานทะเบียนหุ้นส่วนบริษัทกลาง
กรมพัฒนาธุรกิจการค้า กระทรวงพาณิชย์

หนังสือรับรอง

ขอรับรองว่าห้างหุ้นส่วนนี้ ได้จดทะเบียนเป็นนิติบุคคล ตามประมวลกฎหมายแพ่งและพาณิชย์

เมื่อวันที่ 9 สิงหาคม 2554 ทะเบียนนิติบุคคลเลขที่ 0953554000487

ปรากฏข้อความในรายการตามเอกสารทะเบียนนิติบุคคล ณ วันออกหนังสือนี้ ดังนี้

- ชื่อห้างหุ้นส่วน ห้างหุ้นส่วนจำกัด หลานช้อยก่อสร้าง
- ผู้เป็นหุ้นส่วนของห้างหุ้นส่วน มี 2 คน ตามรายชื่อดังนี้

1. นางสาวอาลีสา เจะเลาะ

จำนวน

ลงหุ้นด้วย เงิน

500,000.00 บาท

2. นางสาวอรอสเม้าะ เจะเลาะ

จำนวน

ลงหุ้นด้วย เงิน

500,000.00 บาท

- หุ้นส่วนผู้จัดการของห้างหุ้นส่วนนี้ มี 1 คน ตามรายชื่อดังนี้

1. นางสาวอาลีสา เจะเลาะ/

- ข้อจำกัดอำนาจหุ้นส่วนผู้จัดการ มีดังนี้ ไม่มี/

- สำนักงานใหญ่ ตั้งอยู่เลขที่ 14/2 ถนนคชเสนีย์3 ตำบลสะเตง อำเภอเมืองสระบุรี จังหวัดสระบุรี

- วัตถุประสงค์ของห้างหุ้นส่วนนี้มี 24 ข้อ ดังปรากฏในสำเนาเอกสารแนบท้ายหนังสือรับรองนี้ จำนวน 2 แผ่น

โดยมีลายมือชื่อนายทะเบียนซึ่งรับรองเอกสารเป็นสำคัญ

(ลงชื่อ).....ผู้ว่าจ้าง

(นายระเด่น สะมะแอ)

รองนายกองค์การบริหารส่วนจังหวัดสระบุรี ปฏิบัติราชการแทน

(ลงชื่อ).....ผู้รับจ้าง

(นางสาวศิริกร งามจิตต์)

(ลงชื่อ).....พยาน

(นางสาวกิริรินทร์ ทองเทศ)

ออกให้ ณ วันที่ 11 ตุลาคม พ.ศ. 2567

(ลงชื่อ).....นางสาวพร ปานเกิด

(นางสาวไอล์สุตาริษฐ์ หอมสมบัติ)

นายทะเบียน

.....กรรมการ
.....กรรมการ



คำเตือน : หนังสือรับรองฉบับนี้พิมพ์ออกจากต้นฉบับที่เป็นไฟล์อิเล็กทรอนิกส์ การสั่งพิมพ์ถือเป็นสำเนาเอกสาร



กรมพัฒนาธุรกิจการค้า กระทรวงพาณิชย์
Department of Business Development
Ministry of Commerce

ก้าวล้ำนำธุรกิจ

Leading Business

Transformation



หนังสือรับรองฉบับนี้ถูกจัดทำด้วยวิธีการทางอิเล็กทรอนิกส์ โดยเป็นข้อมูล ณ วันที่ออกเอกสาร
ทั้งนี้ ในการใช้งาน ผู้ใช้ควรตรวจสอบข้อความที่ปรากฏบนหนังสือรับรองฉบับนี้ทุกครั้ง และสามารถตรวจสอบเอกสารฉบับนี้
ผ่านทาง QR Code และเว็บไซต์กรม (www.dbd.go.th) ได้ภายใน 1 ปี นับจากวันที่ออกหนังสือรับรอง

Ref:E6710091220522016

ออกให้ ณ วันที่ : 2024-07-11 T10:12:46+0700

1/4



ที่ E10091220522016

สำนักงานทะเบียนหุ้นส่วนบริษัทกลาง
กรมพัฒนาธุรกิจการค้า กระทรวงพาณิชย์

หนังสือรับรอง

ข้อควรทราบ ประกอบหนังสือรับรอง ฉบับที่ E10091220522016

1. นิติบุคคลที่จดทะเบียนแล้วเมื่อมีลูกจ้าง ให้ติดต่อสำนักงานประกันสังคมเขตพื้นที่/จังหวัด ภายใน 30 วัน เพื่อปฏิบัติตามกฎหมายว่าด้วยการประกันสังคม และกฎหมายว่าด้วยเงินทดแทน/
2. นิติบุคคลนี้ได้ส่งงบการเงินปี 2566
3. หนังสือนี้รับรองเฉพาะข้อความที่ห้าง/บริษัทได้นำมาจดทะเบียนไว้เพื่อผลทางกฎหมายเท่านั้น ข้อเท็จจริงเป็นสิ่งที่ควรหาไว้พิจารณาฐานะ
4. นายทะเบียนอาจเพิกถอนการจดทะเบียน ถ้าปรากฏว่าข้อความอันเป็นสาระสำคัญที่จดทะเบียนไม่ถูกต้อง หรือเป็นเท็จ

(ลงชื่อ).....ผู้ว่าจ้าง
(นายระเด่น สมะแอ)

รองนายกองค์การบริหารส่วนจังหวัดยะลา ปฏิบัติราชการแทน

นายกองค์การบริหารส่วนจังหวัดยะลา
(ลงชื่อ).....ผู้รับจ้าง

(นางสาวอานิตาวาด สุธงษา)

(ลงชื่อ).....พยาน

(นางสาวกรรณิการ์ ทองเทศ) กรรมการ

(ลงชื่อ).....กรรมการ

(นางสาวชนพร ปานเดียม) กรรมการ



กรมพัฒนาธุรกิจการค้า กระทรวงพาณิชย์
Department of Business Development
Ministry of Commerce

ก้าวล้ำนำธุรกิจ

Leading Business

Transformation



หนังสือรับรองฉบับนี้ออกจัดทำด้วยวิธีการทางอิเล็กทรอนิกส์ โดยเป็นข้อมูล ณ วันที่ออกเอกสาร
ทั้งนี้ ในการใช้งาน ผู้ใช้ควรตรวจสอบข้อควรทราบท้ายหนังสือรับรองฉบับนี้ทุกครั้ง และสามารถตรวจสอบเอกสารฉบับนี้
ผ่านทาง QR Code และเว็บไซต์กรม (www.dbd.go.th) ได้ภายใน 1 ปี นับจากวันที่ออกหนังสือรับรอง

Ref:E6710091220522016

ออกให้ ณ วันที่ : 2024-07-11 T10:12:46+0700

2/4

ว.2

รายละเอียดวัตถุประสงค์

วัตถุประสงค์ทั่วไป

[Signature]

- (1) ซื้อ จัดหา รับ เช่า เช่าซื้อ ถิ่นกรรมสิทธิ์ ครอบครอง ปรับปรุง ใช้ และการจัดการโดยประการอื่น ซึ่งทรัพย์สินใดๆ ตลอดจนดอกผลของทรัพย์สินนั้น
- (2) ขาย โอน จำนอง จำนำ แลกเปลี่ยน และจำหน่ายทรัพย์สินโดยประการอื่น
- (3) เป็นนายหน้า ตัวแทน ตัวแทนค้าต่างในกิจการและธุรกิจทุกประเภท เว้นแต่ในธุรกิจประกันภัย การหาสมาชิกให้สมาคม และการค้าหลักทรัพย์
- (4) กู้ยืมเงิน เบิกเงินเกินบัญชีจากรธนาคาร นิติบุคคล หรือสถาบันการเงินอื่น และให้กู้ยืมเงินหรือให้เครดิตด้วยวิธีการอื่น โดยจะมีหลักประกันหรือไม่ก็ตาม รวมทั้งการรับ ออก โอน และสลักหลังตัวเงิน หรือตราสารที่เปลี่ยนมือได้อย่างอื่น เว้นแต่ในธุรกิจธนาคาร ธุรกิจเงินทุน และธุรกิจเครดิตฟองซิเอร์
- (5) ทำการจัดตั้งสำนักงานสาขาหรือแต่งตั้งตัวแทน ทั้งภายในและภายนอกประเทศ
- (6) เข้าเป็นหุ้นส่วนจำกัดความรับผิดชอบในห้างหุ้นส่วนจำกัด เป็นผู้ถือหุ้นในบริษัทจำกัด และบริษัทมหาชนจำกัด

วัตถุประสงค์ประกอบธุรกิจบริการ

- (7) ประกอบกิจการรับเหมาก่อสร้างอาคาร อาคารพาณิชย์ อาคารที่พักอาศัย (ลงชื่อ)..... (นายระเด่น สมะแอ) ผู้ว่าจ้าง และงานก่อสร้างอย่างอื่นทุกชนิด รวมทั้งรับทำงานโยธาทุกประเภท (รองชื่อ)..... (นางระเด่น สมะแอ) รองนายกองค์การบริหารส่วนจังหวัดยะลา ปฏิบัติราชการแทนนายกองค์การบริหารส่วนจังหวัดยะลา
- (8) ประกอบกิจการโรงแรม กัดตาคาร บาร์ ไนท์คลับ
- (9) ประกอบกิจการขนส่งและขนถ่ายสินค้า และคนโดยสารทั้งทางบก ทางน้ำ ทางอากาศ ทั้งภายในประเทศและระหว่างประเทศ รวมทั้งรับบริการนำของออกจากท่าเรือตามพิธีศุลกากรและการจัดระวางการขนส่งทุกชนิด
- (10) ประกอบกิจการบริการจัดเก็บ รวบรวม จัดทำ จัดพิมพ์และเผยแพร่สถิติ ข้อมูลในทางเกษตรกรรม อุตสาหกรรม พาณิชยกรรม การเงิน การตลาด รวมทั้งวิเคราะห์และประเมินผลในการดำเนินธุรกิจ (ลงชื่อ)..... (นางสาวกรรณิทร ทองเทศ) พยาน (นางสาวกรรณิทร ทองเทศ)
- (11) ประกอบกิจการบริการทางด้านกฎหมาย ทางบัญชี ทางวิศวกรรม ทางสถาปัตยกรรม รวมทั้งเล็จเจอร์โฆษณา
- (12) ประกอบธุรกิจบริการรับค้าประกันหนี้สิน ความรับผิดชอบ และการปฏิบัติตามสัญญาของบุคคลอื่น

รวมทั้งรับบริการค้าประกันบุคคล ซึ่งเดินทางเข้ามาในประเทศหรือเดินทางออกไปต่างประเทศตามกฎหมายว่าด้วยคนเข้าเมือง กฎหมายว่าด้วยภาษีอากร และกฎหมายอื่น (ลงชื่อ)..... (นางสาวธนพร ชานเกิด) พยาน (นางสาวธนพร ชานเกิด)

- (13) ประกอบธุรกิจบริการรับเป็นที่ปรึกษาและให้คำแนะนำปัญหาเกี่ยวกับด้านบริหารงานพาณิชย์กรรม-อุตสาหกรรม- (ลงชื่อ)..... (นางสาวธนพร ชานเกิด) ประธานกรรมการ รวมทั้งปัญหาการผลิตการตลาดและจัดจำหน่าย (รองชื่อ)..... (นางสาวธนพร ชานเกิด) กรรมการ
- (14) ประกอบธุรกิจบริการรับเป็นผู้จัดการและดูแลผลประโยชน์ เก็บผลประโยชน์และจัดการทรัพย์สินให้บุคคลอื่น (นางสาวธนพร ชานเกิด) กรรมการ
- (15) ประกอบกิจการโรงพยาบาลเอกชน สถานพยาบาล รักษาคนไข้และผู้ป่วยเจ็บ (นางสาวธนพร ชานเกิด) กรรมการ

รับทำการฝึกสอนและอบรมทางด้านวิชาการเกี่ยวกับการแพทย์ การอนามัย

- (16) ประกอบกิจการจัดสร้างและจัดจำหน่ายภาพยนตร์ โรงภาพยนตร์ และโรงมหรสพอื่น สถานพักตากอากาศ สนามกีฬา สระว่ายน้ำ โบว์ลิ่ง
- (17) ประกอบกิจการให้บริการซ่อมแซม บำรุงรักษา ตรวจสอบ อัดฉีด ฟันน้ำยาทันตกรรมสำหรับยานพาหนะทุกประเภท

รวมทั้งบริการติดตั้ง ตรวจสอบ และแก้ไขอุปกรณ์ ป้องกันวินาศภัยทุกประเภท

- (18) ประกอบกิจการซักรีดเสื้อผ้า ตัดผม แต่งผม เสริมสวย
- (19) ประกอบกิจการรับจ้างถ่ายรูป ล้างอัดขยายรูป รวมทั้งเอกสาร
- (20) ประกอบกิจการสถานบริการอาบอบนวด
- (21) ประกอบกิจการประมูลเพื่อรับจ้างทำของ ตามวัตถุประสงค์ทั้งหมด ให้แก่บุคคล คณะบุคคล นิติบุคคล ส่วนราชการ และองค์การของรัฐ



วัตถุประสงค์ของ ห้างหุ้นส่วน/นิติบุคคล นี้ มี.....24.....ข้อ ดังนี้

(22) ประกอบกิจการค้าวัสดุก่อสร้าง อุปกรณ์และเครื่องมือใช้ในการก่อสร้าง เครื่องมือช่างทุกประเภท
คือ เครื่องมือพาตี เครื่องคอกเค่งอาคาร เครื่องเหล็ก เครื่องทองแดง เครื่องทองเหลือง เครื่องเคลือบ เครื่องใช้ไฟฟ้า อุปกรณ์ประปา
รวมทั้งอะไหล่และอุปกรณ์ของสินค้าดังกล่าว

(23) ประกอบกิจการค้า เครื่องจักร เครื่องยนต์ เครื่องมือกล เครื่องทุ่นแรง ยานพาหนะ เครื่องกำเนิดและเครื่องใช้ไฟฟ้า เครื่อง
สูบน้ำ เครื่องปามัดน้ำเสีย และเครื่องกำจัดขยะ

(24) ประกอบกิจการตัวแทนจำหน่ายสลากกินแบ่งรัฐบาลออนไลน์

(Handwritten signature)

(ลงชื่อ).....ผู้ว่าจ้าง
(นายระเด่น สมะแอ)

รองนายกองค์การบริหารส่วนจังหวัดยะลา ปฏิบัติราชการแทน

(ลงชื่อ).....ผู้รับจ้าง
นางสาวอานิตางศิต์ สุทธิกิจจิ



(ลงชื่อ).....พยาน
(นางสาวภิรินทร์ ทองเทศ)

(ลงชื่อ).....พยาน
นางสาวธนพร ปานเกิด

.....ประธานกรรมการ
.....กรรมการ
.....กรรมการ





เลขประจำตัวผู้เสียภาษีอากร

0 - 5 5 3 5 - 5 4 0 0 0 - 4 8 - 7

ภ.พ.20

ใบทะเบียนภาษีมูลค่าเพิ่ม

ชื่อผู้ประกอบการ: สำนักงานสิ่งพิมพ์ จำกัด อาคารชัยมงคลสร้าง

ชื่อสถานประกอบการ: สำนักงานสิ่งพิมพ์ จำกัด อาคารชัยมงคลสร้าง

เป็น สำนักงานใหญ่ สาขาที่

ตั้งอยู่: อาคาร

(ลงชื่อ) ห้องเลขที่ ผู้วาง

ชั้นที่

หมู่บ้าน

(นายระเด่น สมะแอ) รองนายกองค์การบริหารส่วนจังหวัด

หมู่ที่: ตรอก/ซอย

(นางสาวอานดาชาติ สิริภักดิ์) ผู้รับจ้าง

ตำบล/แขวง

อำเภอ/เขต (นางสาวกรรณิการ์ หอมเทศ) กรรมการ

จังหวัด

รหัสไปรษณีย์ (นางสาวกรรณิการ์ หอมเทศ) กรรมการ

วันที่ให้เป็นผู้ประกอบการจดทะเบียน: 9 เมษายน 2556

(ลงชื่อ) ธนมา

ออกให้เมื่อวันที่: ๙ เม.ย. ๒๕๕๖

ผู้ออกทะเบียน: (นายกัญญา โอภะวิเศษ)

ตำแหน่ง: นายวิชากรบรรณการสำนักงานกรรณิการ์ หอมเทศ กรรมการ

คำเตือน

ใบทะเบียนภาษีมูลค่าเพิ่มนี้ใช้ได้เฉพาะผู้ประกอบการ และเฉพาะสถานประกอบการตามที่ระบุไว้เท่านั้น และต้องแสดงไว้ในที่เปิดเผยซึ่งเห็นได้ง่ายในสถานประกอบการ
ถ้าผู้ประกอบการ ถ้าสูญหาย ถูกทำลาย หรือชำรุดในสาระสำคัญ ต้องยื่นคำขอรับใบแทนภายใน 15 วัน นับแต่วันที่ได้รับแจ้งการสูญหาย ถูกทำลายหรือชำรุด หากทำผิดตามเงื่อนไขนี้แล้วทางเจ้าหน้าที่สรรพากร





บัตรประจำตัวประชาชน Thai National ID Card
เลขประจำตัวประชาชน 1 9501 00197 01 9
Identification Number

ชื่อและชื่อสกุล น.ส. อาลิสา เจะเลาะ

Name Miss Aleesa

Last name Jehloh

เกิดวันที่ 12 มิ.ย. 2537

Date of Birth 12 Jun. 1994

ศาสนา อิสลาม

ที่อยู่ 18 หมู่ที่ 3 ต.ยะลา อ.เมืองยะลา

จ.ยะลา

10 มิ.ย. 2563

วันออกบัตร

10 Sep. 2020

Date of Issue



(นายพันคม จงจิระ)

เจ้าพนักงานออกบัตร

11 มิ.ย. 2572

วันบัตรหมดอายุ

11 Jun. 2029

Date of Expiry



9501-04-09101049



.....ประธานกรรมการ

.....กรรมการ

.....กรรมการ

(ลงชื่อ).....

(นายระเด่น สมะแอ)

รองนายกองค์การบริหารส่วนจังหวัดยะลา

(ลงชื่อ).....

นางสาวอานิดาวาดี สอริกขุจิ

(ลงชื่อ).....

(นางสาวกิริรินทร์ ทองเทศ)

(ลงชื่อ).....

(นางสาวธนพร ปานเกิด)

รายการเกี่ยวกับบ้าน

เล่มที่ 1

เลขรหัสประจำบ้าน 9501-008464-3 สำนักงานทะเบียน อำเภอเมืองยะลา

รายการที่อยู่ 18 หมู่ที่ 3 ตำบลยะลา อำเภอเมืองยะลา จังหวัดยะลา

ชื่อหมู่บ้าน ชื่อบ้าน

ประเภทบ้าน บ้าน

แทนฉบับเดิมที่ จำรูป

วันเดือนปีที่กำหนดบ้านเลขที่

สูญหาย

ลงชื่อ (น.ส. วรณารัตน์ วรณาทิพย์) นายทะเบียน

วันเดือนปีที่พิมพ์ทะเบียนบ้าน 7 ธันวาคม 2560

(ลงชื่อ)..... (นายระเด่น สะมะแอ)

รองนายกองค์การบริหารส่วนจังหวัดยะลา

(ลงชื่อ)..... นายกองดี บริหารส่วนจังหวัด

(นางสาวอนันตวาดี สือริทธิ์จิ)

(ลงชื่อ)..... พยาน

(นางสาวกวีรัตน์ ทองเท)

(ลงชื่อ).....

เล่มที่ 1 รายการบุคคลในบ้านของเลขรหัสประจำบ้าน 9501-008464-3 บ้านเลขที่ 5

ชื่อ น.ส. อาลิสา เจะเลาะ สัญชาติ ไทย เพศ หญิง

เลขประจำตัวประชาชน 1-9501-00197-01-9 สถานภาพ คู่อาศัย เกิดเมื่อ 12 มี.ย. 2537

มารดาให้กำเนิด ชื่อ ลิเมาะ สัญชาติ ไทย

บิดาให้กำเนิด ชื่อ มีะ 3-9501-00136-59-8 สัญชาติ ไทย

จากบ้านขอมลการทะเบียนราษฎร นายทะเบียน

เข้ามาอยู่ในบ้านเมื่อ 14 มี.ย. 2537 (น.ส. วรณารัตน์ วรณาทิพย์)

ไปที นายทะเบียน





ทะเบียนเลขที่ 0953554000487

แบบ พค. 0401

กรมพัฒนาธุรกิจการค้า

ใบสำคัญแสดงการจดทะเบียนห้างหุ้นส่วนบริษัท

(ลงชื่อ).....ผู้ว่าจ้าง
(นายระเด่น สะมะแอ)

รองนายกองค์การบริหารส่วนจังหวัดยะลา ปฏิบัติราชการแทน

ใบสำคัญนี้ออกให้เพื่อแสดงว่า นายกองทัพรบริหารส่วนจังหวัดยะลา

(ลงชื่อ).....ผู้รับจ้าง
นางสาวอนันดาวัตี สีริกกิจ

ห้างหุ้นส่วนจำกัด หลานชายอ้อมก่อสร้าง.....พยาน
(..นางสาวภริรินทร์..ทองเทศ..)

ได้จดทะเบียนเป็นนิติบุคคลตามประมวลกฎหมายแพ่งและพาณิชย์

(นางสาวธนพร ปานเกิด

.....ประธานกรรมการ
ณ สำนักงานทะเบียนหุ้นส่วนบริษัท จังหวัดยะลา

.....กรรมการ

.....กรรมการ

เมื่อวันที่ 9 สิงหาคม พ.ศ. 2554

ออกให้ ณ วันที่ 9 สิงหาคม พ.ศ. 2554

(นางสาวกัญฉรินทร์ สวรรุสุข)
นายทะเบียน

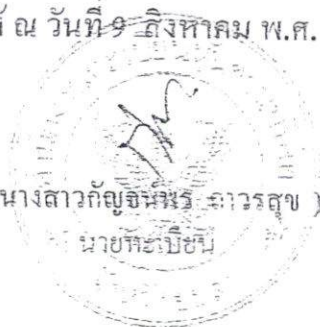

ป้ายประชาสัมพันธ์

2.40 เมตร

องค์การบริหารส่วนจังหวัดยะลา

ถนน วงเวียน 2 อำเภอเมืองยะลา จังหวัดยะลา โทร. 0-7320-3610 ต่อ 1441

โครงการ : จ้างปรับปรุงบ้านพักผู้อำนวยการกองคลัง องค์การบริหารส่วนจังหวัดยะลา

ปริมาณงาน : งานกำจัดปลวก, งานรื้อถอนและติดตั้งประตู-หน้าต่าง, งานลูกบิดประตูและสุขภัณฑ์ ห้องน้ำ-ห้องส้วม, งานติดตั้งก๊อก และเดินท่อน้ำดีภายนอก, งานทาสี, งานหลังคากันสาด และซ่อมแซมหลังคาที่จอทรุด, งานปรับปรุงประตูรั้วสแตนเลส, งานปรับปรุงพื้นที่บริเวณภายนอก เทพิน คสล., งานไฟฟ้าส่องสว่าง, งานครุภัณฑ์ ติดตั้งเหล็กดัดและมุ้งลวด

ผู้รับจ้าง ห้างหุ้นส่วนจำกัด หลานช้อยก่อสร้าง ที่อยู่ 14/2 ถนน คชเสนีย์ 3 ตำบลสะเตง อำเภอเมือง จังหวัดยะลา โดยนายสมชาย งามสะอาด เจาะเจาะ โทร. 084-6323994
ระยะเวลาเริ่มต้นสัญญา 25 กันยายน 2567 และระยะเวลาสิ้นสุดสัญญา 6 กุมภาพันธ์ 2568 รวมเป็นระยะเวลา 135 วัน
วงเงินงบประมาณที่ได้ตั้ง 427,000.00 บาท
ราคาากลางค่าก่อสร้าง 427,154.09 บาท
วงเงินค่าก่อสร้างตามที่ได้ลงนามในสัญญาจ้าง 425,000.00 บาท
ผู้ควบคุมงาน

(ลงชื่อ).....ผู้ว่าจ้าง

นายสมชาย งามสะอาด

รองนายกองค์การบริหารส่วนจังหวัดยะลา ปฏิบัติราชการแทน

(ลงชื่อ).....ผู้รับจ้าง

นางสาวอานิตาวดี สีอรัญจิว

(ลงชื่อ).....พยาน

คณะกรรมการตรวจรับพัสดุ (นางสาวกัญจนาพร ทองเทศ)

- 1. นายฤทธิรงค์ ครอบคอบ นายช่างเขียนแบบปฏิบัติงาน โทร. 0-7320-3625
- 1. นายเอกราช ยี่เส้น หัวหน้าฝ่ายสำรวจและออกแบบ โทร.0-7320-3625
- 2. นายสิริพงษ์ เจ๊ะโค วิศวกรโยธาชำนาญการ โทร.0-7320-3625
- 3. นายอัปเดตสุภากิม แมมเราะ นายช่างโยธาปฏิบัติงาน โทร.0-7320-3625

“ กำลังก่อสร้างด้วยเงินภาษีอากรของประชาชน ”

หมายเหตุ : ผู้รับจ้างเป็นผู้รับผิดชอบในการดำเนินการจัดทำและติดตั้งแผ่นป้ายดังกล่าว โดยทำการติดตั้ง จำนวน 2 จุด ณ จุดเริ่มต้นและจุดสิ้นสุดโครงการ ภายใน 7 วัน นับตั้งแต่ลงนามในสัญญาจ้าง

1.20 เมตร

ลงวันที่ 2.4.ก.ย. 2567.....

ป้ายหลังก่อสร้างแล้วเสร็จ

1.20 เมตร

องค์การบริหารส่วนจังหวัดยะลา

ถนนวงเวียน 2 อำเภอเมืองยะลา จังหวัดยะลา โทร. 073-203610 ต่อ 1441

โครงการ : จ้างปรับปรุงบ้านพักผู้อำนวยการกองคลัง องค์การบริหารส่วนจังหวัดยะลา

ปริมาณงาน: งานกำจัดปลวก, งานรื้อถอนและติดตั้งประตู-หน้าต่าง, งานลูกบิดประตูและสุขภัณฑ์ ห้องน้ำ-ห้องส้วม, งานติดตั้งก๊อกและเดินท่อน้ำดีภายนอก, งานทาสี, งานหลังคากันสาด และซ่อมแซมหลังคาที่ชำรุด, งานปรับปรุงประตูรั้วสแตนเลส, งานปรับปรุงพื้นที่บริเวณภายนอก เทพื้น คสล., งานไฟฟ้าส่องสว่าง, งานครุภัณฑ์ ติดตั้งเหล็กดัดและมุ้งลวด

0.60 เมตร

ปีงบประมาณที่ทำการก่อสร้าง : ปี 2567

วงเงินค่าก่อสร้าง : 425,000.- บาท

แหล่งเงินที่ก่อสร้าง : เงินรายได้

ระยะเวลาประกันความชำรุดบกพร่องตามสัญญา : 2 ปี

(ลงชื่อ).....วันเริ่มต้นประกันสัญญา :ผู้ว่าจ้าง

(นายระเด่น สิมะแอ)

รองนายกองค์การบริหารส่วนจังหวัดยะลา

(ลงชื่อ).....นางสาวอานิตาวาดี สิริธรรมา

นางสาวอานิตาวาดี สิริธรรมา

(ลงชื่อ).....พยาน

(นางสาวภีรรินทร์ ทองเทศ)

(ลงชื่อ).....พยาน

(นางสาวธนพร ปานเกิด)

โครงการปรับปรุงบ้านพักผู้อำนวยการกองคลัง องค์การบริหารส่วนจังหวัดยะลา

สถานที่ บ้านพักผู้อำนวยการกองคลัง องค์การบริหารส่วนจังหวัดยะลา ตำบลสะเตง อำเภอเมืองยะลา จังหวัดยะลา

(ลงชื่อ).....ผู้ว่าจ้าง
(นายระเด่น สมะแอ)

รองนายกองค์การบริหารส่วนจังหวัดยะลา ปฏิบัติราชการแทน

(ลงชื่อ).....นายกองค์การบริหารส่วนจังหวัดยะลา

(นางสาวอานิดาวดี ลีอริกอร์)

(ลงชื่อ).....พยาน

(นางสาวกิริรินทร์ ทองเทศ)

(ลงชื่อ).....พยาน

(นางสาวธนพร ปานเกิด)



ฝ่ายสำรวจและออกแบบ กองช่าง
องค์การบริหารส่วนจังหวัด ยะลา

โครงการ : **ปรับปรุงบ้านผู้อำนวยความสะดวก องค์การบริหารส่วนจังหวัดยะลา**
 ลงวันที่ : **๒๔ ก.ค. ๒๕๖๑**

แนวการปฏิบัติทั่วไปในการก่อสร้าง

การดำเนินการ
- ก่อนเข้าดำเนินการก่อสร้างให้ผู้รับจ้างทำหนังสือแจ้งเข้าดำเนินการและเสนอ ผังการบริหารภายในหน่วยงานก่อสร้างที่มีชื่อของวิศวกรควบคุมงานและแนบหนังสือแสดงขออนุญาตของวิศวกรควบคุมงานตามมาตรา 29 และช่างโยธา พร้อมทั้งแนบบัญชีประวัติการศึกษาและเสนอแผนงานการก่อสร้างให้โครงการแล้วเสร็จตามระยะเวลาในสัญญาในคราวเดียวกัน
- ฐานรากอาคารโดยทั่วไปให้ฐานรากแฉก นอกเสียจากดินที่ฐานรากกับน้ำหนักปลอดภัยน้อยกว่า 10 ตัน/ตร.ม ให้เลือกใช้ฐานรากเข็มหรือตอม่อที่สัญญา กำหนด
- ผู้รับจ้างจะต้องศึกษาแบบ และรายการให้เข้าใจโดยละเอียดเพื่อดำเนินการก่อสร้างได้ถูกต้องครบถ้วน และเป็นไปอย่างมีคุณภาพ
ถ้าหากมีอุบัติเหตุหรือสิ่งกีดขวางแบบบ้านสถาปัตยกรรมหรือวิศวกรรมให้ปรึกษาช่างควบคุมงานหรือสถาปนิก หรือวิศวกรผู้ออกแบบก่อนมือทำงาน
- ในกรณีที่มีรูปแบบกับรายการหรือรายการประมาณการขัดแย้งกัน ให้ถืออย่างใดอย่างหนึ่งที่มีประโยชน์ในการใช้โดยที่เห็นเหมาะสมและดีกว่าปฏิบัติ
- ก่อนลงมือก่อสร้างผู้รับจ้างจะต้องทำการตกลงกับผู้ว่าจ้างในเรื่อง สถานที่เก็บวัสดุที่ทำงาน ทางเข้า - ออก การใช้น้ำ ไฟฟ้า การกำจัดสิ่งปฏิกูล และน้ำทิ้งและกำหนดขอบเขตพื้นที่ใช้งานที่รับใช้ชั่วคราวเพื่อแบ่งสัดส่วนสะดวกต่อการควบคุมดูแล
หากมีสิ่งได้ที่ชำรุดเสียหายเนื่องจากก่อสร้าง ผู้รับจ้างจะต้องรีบดำเนินการแก้ไขซ่อมแซม หรือจ่ายค่าชดเชยค่าเสียหายที่เกิดขึ้น
โดยจะเรียกร้องค่าใช้จ่ายจากผู้ว่าจ้างไม่ได้
- ในกรวางผังอาคาร และรั้ว ผู้รับจ้างต้องรับผิดชอบแนวเขตที่ดิน หลักรหัสที่ดินที่แน่นอน , ระดับที่แน่นอนก่อนลงมือก่อสร้าง และในระหว่างก่อสร้างห้ามเคลื่อนย้ายหลักหมุดที่ดิน ถ้าหากมีการผิดพลาดในการก่อสร้างเนื่องจากผู้รับจ้างเคลื่อนย้ายหลักหมุด หรือไม่มีระดับระหว่างก่อสร้างจะแจ้งในการตรวจสอบแนวที่ดินผู้ว่าจ้างจะต้องรับผิดชอบในการแก้ไข หากกรณีในแบบแปลนมีการคลาดเคลื่อนกับแนวเขตที่ดินที่รับใช้ผู้รับจ้าง ต้องรีบแจ้งให้เจ้าของอาคารและช่างควบคุมงานและสถาปนิกผู้ออกแบบทราบเพื่อแก้ไขระยะในแบบแปลนก่อนลงมือก่อสร้าง

รายการประกอบแบบก่อสร้าง (ต่อ)

1.	ระดับอาคาร
	กำหนดให้ยึดถือระดับพื้น ถนนด้านหน้าอาคารที่จะก่อสร้างนี้เป็นระดับ +0.00 โดยมีระดับทางทำลาดารณะหน้าอาคารเป็น +0.10 ระดับอื่นๆ ให้ดูจากแบบก่อสร้างที่กำหนด
2.	วัสดุ
2.1.	ปูนซีเมนต์ในงานหล่อโครงสร้าง ต้องใช้ปูนซีเมนต์ปอร์ตแลนด์ประเภทหนึ่งชั้น ตรีวงช้าง หรือเทียบเท่า
2.2.	ทราย ต้องเป็นทรายเม็ดครึ่งหรือมีลักษณะเป็นทางตุ้บรี แข็งทนทานสะอาด ไม่มีเศษหินหรือสิ่งปน
2.3.	ดินย่อยหรือกรวด ต้องมีลักษณะเป็นเม็ดเป็นไปทางตุ้บรี แข็งแรง ไม่ยุ่ย ไม่มีฝุ่นดิน หรือสิ่งสกปรกเจือปนก่อนนำไปใช้ต้องล้างน้ำให้สะอาดและปล่อยให้สะเด็ดน้ำก่อน
2.4.	น้ำที่ใช้ผสมคอนกรีตจะต้องสะอาดใช้รับปะทานได้ปราศจากน้ำมันกรดต่างๆ หรือสิ่งสกปรกอื่นๆ เจือปน
2.5.	เหล็กกรรม
	ให้ใช้เหล็กเส้นกลม (RB) ชั้นคุณภาพ SR 24
	ให้ใช้เหล็กข้อย้อย (DB) ชั้นคุณภาพ SD 30
	เหล็กที่นำมาใช้ต้องสั้นตรง ไม่มีผดนิมก่อนหรือมีผดนิมจนเกิน
3.	ข้อกำหนดในการใช้วัสดุ
	การผูกเหล็กจะต้องผูกเหล็กเสริมให้ได้แนวและระดับตามที่กำหนดไว้ในแบบ และเป็นไปตามที่กำหนดไปหากไม่ได้ระบุในแบบเป็นอย่างอื่น
	- ลวดผูกเหล็กให้ใช้เบอร์ 18
	- การติดตั้งเหล็กให้ใช้วิธีมัดคืออย่างน้อย 3 เท่าของเส้นผ่าศูนย์กลาง
	- ตอนปลายโง่งของอาคารต้องมีวิธีมัดคืออย่างน้อย 3 เท่าของเส้นผ่าศูนย์กลาง และเหลือปลายโง่งอย่างน้อย 6 เท่าของเส้นผ่าศูนย์กลาง
	- การต่อเหล็กจะต้องมีระยะห่างกันอย่างน้อย 50 เท่าของเส้นผ่าศูนย์กลาง
	- เหล็กเสริมจะต้องยื่นเข้าไปใน SUPPORT ซึ่งอาจเป็นคานหรือเสาอย่างน้อยเท่ากับความกว้างของ SUPPORT หรืออย่างน้อย 50 เท่าของเส้นผ่าศูนย์กลางในกรณีเป็นคานหรือพื้นยื่น
	- การเสริมเหล็กเส้นนอกจะต้องห่างจากแบบหล่อไม่น้อยกว่า 20 มิลลิเมตรและไม่มากกว่า 50 มิลลิเมตร
	- ในกรณีที่มีเหล็กหลายๆ ชั้นจะต้องเสริมเหล็กโดยมีช่วงระหว่างเหล็กไม่น้อยกว่า 25 มิลลิเมตร

(ลงชื่อ)

รองนายกองค์การบริหารส่วนจังหวัดยะลา

(ลงชื่อ)

(ลงชื่อ)

(ลงชื่อ)

รายการประกอบแบบก่อสร้าง (ต่อ)

4.	การผสมคอนกรีต
	ในกรณีที่จะผสมคอนกรีตเองโดยเครื่องให้ใช้ส่วนผสมคอนกรีตตามอัตราส่วนโดยปริมาตร ซีเมนต์ : ทราย : ดิน เท่ากับ 1:2:4 ทั้งนี้ให้ใช้ซีเมนต์น้ำหนักประมาณ 325 กก.ทรายหนัก 430 กก. ดินหรือกรวด 860 กก. น้ำ 175 ลิตร คอนกรีตมีรูปทรงปกติและ STRENGTH ไม่น้อยกว่า 240 KSC (0.15x0.15x0.15) ที่อายุ 28 วัน
5.	การเทคอนกรีต
5.1.	การประกอบไม้แบบต้องประกอบไม้แบบให้สนิทไม่มีปูนทรายรั่ว ติดตั้งอยู่ในลักษณะที่มีมั่นคงแข็งแรง ทนต่อน้ำหนักและแรงกดดันของเนื้อคอนกรีตและแรงกระแทกของเครื่องสั่นคอนกรีตได้เป็นอย่างดี ขนาดและระดับต้องได้ตามแบบ แบบหล่อต้องทำให้อัดง่าย ทำช่องที่สำหรับล้างแบบก่อนเทคอนกรีต คานคอดิน และฐานรากทำให้ทำไม่ปนด้วยเช่นกัน ห้ามใช้ดินขยาดใน และห้ามให้พื้นดินหรือสิ่งอื่นใดที่เป็นอันตรายต่อคอนกรีตประต่อนในแบบ
5.2.	ห้ามใช้คอนกรีตที่ผสมนานเกิน 45 นาที
5.3.	ต้องมีเครื่องสั่นคอนกรีตให้แน่นตัวเต็มที่ ทุกครั้งที่เท
5.4.	เมื่อเทคอนกรีตส่วนใดครั้งเดียวตลอดไม่ได้ให้หยุดเทคอนกรีตตามลำดับตามลำดับดังนี้
	- สำหรับเสาให้เทระดับต่ำกว่าท่อนาง 2.5 ซม.
	- สำหรับคานให้เทถึงกลางคานและท่วม 90 องศา คานที่มีความยาวเกินกว่า 5.00 เมตร ให้เทคอนกรีตในครั้งเดียว
	- ฐานรากให้เทเสร็จในครั้งเดียวในแต่ละฐาน
	- สำหรับพื้นให้เทกลางแผ่น
	- ไม้ดีให้เทพร้อมกันทั้งแผ่นไม้และชั้นบันไดจนเสร็จพร้อมส่วนคานรับช่วงบนของบันไดเมื่อจะเทคอนกรีตใหม่ให้สกัดหน้าคอนกรีตเก่าออก แล้วประต้อมด้วยประลวดทำตามระยะอาคารนำไปเป็ยกแล้วใช้ปูนซีเมนต์ผสมทรายส่วนละเท่าๆ กันผสมน้ำว่าดให้ทั่วหน้าแล้วจึงเทคอนกรีตต่อไป
5.5.	งานคอนกรีตที่ต้องขนานย้ายกับซีเมนต์แบบ เช่น พื้นลาดทำหลังคา ดังกับน้ำ บ่อกระจาย บ่อน้ำใต้ พื้นห้องต่างๆ ทิ้งพื้นลาดให้เย็นอย่างน้อย 3 ชั่วโมง (S.W. No 1) หรือเทียบเท่า ในอัตราส่วนผสมน้ำกับซีเมนต์ ส่วน คอนกรีตผสมคอนกรีต 1 ส่วน
5.6.	การเก็บตัวอย่างเพื่อทดสอบ ให้เก็บตัวอย่างของโครงสร้างดังนี้
	- ฐานราก เก็บตัวอย่างคอนกรีต 3 ตัวอย่าง
	- เสาชั้นที่ 1 เก็บตัวอย่างคอนกรีต 3 ตัวอย่าง
	- พื้นรับน้ำหนัก เก็บตัวอย่างคอนกรีต 3 ตัวอย่าง
	- โครงสร้างที่ฝังเก็บตัวอย่างคอนกรีต 3 ตัวอย่าง
	เมื่อเก็บตัวอย่างแล้ว ให้นำตัวอย่างคอนกรีต 28 วัน แล้วส่งทดสอบเพื่อหาค่ากำลังรับน้ำหนักของคอนกรีตที่หน่วยงานราชการที่เชื่อถือได้
6.	การถอดไม้แบบ
	แบบหล่อคอนกรีตจะถอดออกไม่ได้จนกว่าจะครบกำหนดเวลาหลังการเทคอนกรีตแล้วต่อไปเป็นประจำวัน ช่างเสา ช่างกำแพง 2 วัน แบบท่อนาง ท้องพื้น 1 ไปแล้วคืนก่อนครบ 28 วัน
7.	การบ่มคอนกรีต
	ใช้กระดาษพลาสติกคลุมหรือวิธีอื่นที่พอควรเพื่อรักษาความชื้นของคอนกรีตไว้ไม่ให้โดนน้ำและไม่กระทบกระเทือนใดๆ ทั้งสิ้นการบ่มอาจเลือกใช้วิธีกระดมน้ำและรดน้ำให้ชุ่มตลอดเวลา อย่างน้อย 14 วัน กระดาษที่คลุมคอนกรีตจะต้องเปียกชุ่มตลอดเวลา หรือรมไอน้ำชื้นน้ำบ่มคอนกรีต เพื่อป้องกันการสูญเสียความชื้นของคอนกรีตได้
8.	การก่อบนึ่งอิฐฉาบปูนเรียบ
8.1.	ผนังโดยทั่วไปก่ออิฐฉาบปูนเรียบ ทาสี เว้นแต่ระบุเป็นอย่างอื่นตามแบบเฉพาะแห่ง
8.2.	ผนังก่ออิฐที่มีความสูงเกิน 2.00 เมตร หรือมีความกว้างเกิน 4.00 เมตร ให้มีชั้น สด ขนาด 0.10x0.20m ใต้เหล็ก ๑ ชั้น
	2 ชั้นตั้งในเสา หรือคาน เหล็กปลอก ๑ ๖ มม. ๑ 2.02m

(ลงชื่อ)

นายกองค์การบริหารส่วนจังหวัดยะลา

(ลงชื่อ)

(ลงชื่อ)

(ลงชื่อ)



ฝ่ายสำรวจ ออกแบบ กองช่าง องค์การบริหารส่วนจังหวัดยะลา

โครงการ

ปรับปรุงบ้านผู้อำนวยความสะดวก องค์การบริหารส่วนจังหวัดยะลา

แบบแสดง

รายการประกอบแบบก่อสร้าง

มาตราส่วน

วันที่

แผ่นที่ 01 จำนวน A - 01 17

สำรวจ

เขียนแบบ

สถาปนิก

วิศวกร

ตรวจสอบ

เห็นชอบ

อนุมัติ

หน้าสุดท้าย

หน้าสุดท้าย

หน้าสุดท้าย

หน้าสุดท้าย

หน้าสุดท้าย

หน้าสุดท้าย

หน้าสุดท้าย

หน้าสุดท้าย

หน้าสุดท้าย



ฝ่ายช่าง ออกแบบ กองช่าง
องค์การบริหารส่วนจังหวัดยะลา

โครงการ
ปรับปรุงพื้นที่ศูนย์ราชการองค์
การบริหารส่วนจังหวัดยะลา

แบบแสดง
รายการประกอบแบบก่อสร้าง
(ต่อ)

มาตราส่วน
วันที่
แผ่นที่ 02 จำนวน
A - 02 17

ชื่อ
นายสมศักดิ์ วัฒนชัย
นายชัชวาลย์ วัฒนชัย
นายสมเกียรติ วัฒนชัย
นายสมชาย วัฒนชัย

เขียนแบบ
นายสมศักดิ์ วัฒนชัย
นายชัชวาลย์ วัฒนชัย
นายสมเกียรติ วัฒนชัย
นายสมชาย วัฒนชัย

สถาปนิก
นายสมศักดิ์ วัฒนชัย
วิศวกร
นายสมศักดิ์ วัฒนชัย

นายสมศักดิ์ วัฒนชัย
วิศวกร
นายสมศักดิ์ วัฒนชัย

นายสมศักดิ์ วัฒนชัย
เป็นชอบ
นายสมศักดิ์ วัฒนชัย

อนุมัติ
นายสมศักดิ์ วัฒนชัย

รายการประกอบแบบก่อสร้าง (ต่อ)

Table with 2 columns: Item No. and Description. Items include: 14.3. งานทาสี, 14.3.1. การทาสีสำหรับไม้, ปูนพลาสเตอร์, 14.3.2. การทาสีสำหรับงานปูนหรือคอนกรีต.

*** หมายเหตุ ***
พัสดุประเภทวัสดุหรือครุภัณฑ์ที่ใช้ในงานก่อสร้างต้องเป็นพัสดุที่ผลิตภายในประเทศ ตามเงื่อนไขข้อนี้
1. วัสดุหรือครุภัณฑ์ที่ใช้ในงานก่อสร้างต้องผลิตที่ผลิตภายในประเทศ ไม่น้อยกว่าร้อยละ 60 ของมูลค่าพัสดุที่จะใช้ในงานก่อสร้างทั้งหมดตามสัญญา
2. เหล็กที่ใช้ในงานก่อสร้างต้องผลิตที่ผลิตภายในประเทศ ไม่น้อยกว่าร้อยละ 90 ของปริมาณเหล็กที่ต้องใช้ทั้งหมดตามสัญญา
ผู้รับจ้างจะต้องจัดทำใบแจ้งการใช้พัสดุที่ผลิตภายในประเทศ (ตามข้อ 1 และ 2) ภายใน 30 วัน นับถัดจากวันที่
(ลงชื่อ) ได้ลงนามสัญญา เพื่อให้คณะกรรมการตรวจรับพัสดุพิจารณาต่อไป

Official stamp of the Public Works and Urban Planning Department, Yala Province. Includes handwritten signatures and names of the contractor and project manager, along with a legend for symbols used in the drawing.

รายการประกอบแบบก่อสร้าง (ต่อ)

Table with 2 columns: Item No. and Description. Items include: 8.1. งานเชื่อมเหล็ก, 8.2. งานเชื่อมเหล็ก, 8.3. งานเชื่อมเหล็ก, 8.4. งานเชื่อมเหล็ก, 8.5. งานเชื่อมเหล็ก, 8.6. งานเชื่อมเหล็ก, 8.7. งานเชื่อมเหล็ก, 8.8. งานเชื่อมเหล็ก, 8.9. งานเชื่อมเหล็ก, 8.10. งานเชื่อมเหล็ก, 9. งานฝ้าเพดาน, 10. งานหลังคา, 11. งานสุขภัณฑ์, 12. งานสุขาภิบาล, 13. งานระบบไฟฟ้า, 14. การทาสี, 14.1. สีที่ใช้และสีรองพื้น, 14.2. วัสดุที่ต้องสัมพันธ์กับการทาสี.

ลงวันที่ 24 ก.ย. 2567

ลำดับ	รายการประกอบแบบก่อสร้าง	รหัส
1.	รายการประกอบแบบก่อสร้าง	A - 01
2.	รายการประกอบแบบ (คต)	A - 02
3.	แผนที่ผังรูป	A - 03
4.	สารบัญแบบ , จุดมุ่งหมายของงานซ่อมแซม	A - 04
5.	จุดมุ่งหมายของงานซ่อมแซม (คต)	A - 05
6.	แปลนพื้นชั้นล่าง (เดิม)	A - 06
7.	แปลนพื้นชั้นล่าง (ปรับปรุง)	A - 07
8.	แปลนพื้นชั้นล่าง (ปรับปรุง)	A - 08
9.	แปลนพื้นชั้นบน (เดิม)	A - 09
10.	แปลนพื้นชั้นบน (ปรับปรุง)	A - 10
11.	รูปตัด 1 (เดิม) , รูปตัด 1 (ปรับปรุง)	A - 11
12.	รูปตัด 2 (เดิม) , รูปตัด 2 (ปรับปรุง)	A - 12
13.	รูปตัด 3 (เดิม) , รูปตัด 3 (ปรับปรุง)	A - 13
14.	รูปตัด 4 (เดิม) , รูปตัด 4 (ปรับปรุง)	A - 14
15.	แบบขยายประตู	A - 15
16.	แบบขยายประตู	A - 16
17.	แบบขยายหน้าต่าง	A - 17

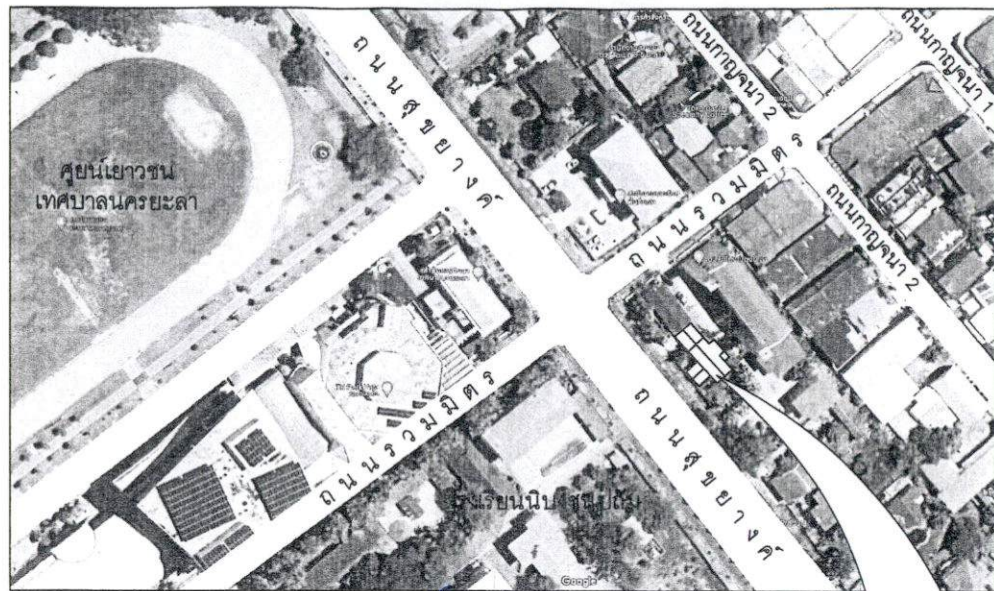

ระบบพิกัดตำแหน่ง Lat : 6.55022
Long : 101.28310

สถานที่ปรับปรุงบ้านพักผู้อำนวยการกองคลัง องค์การบริหารส่วนจังหวัดยะลา

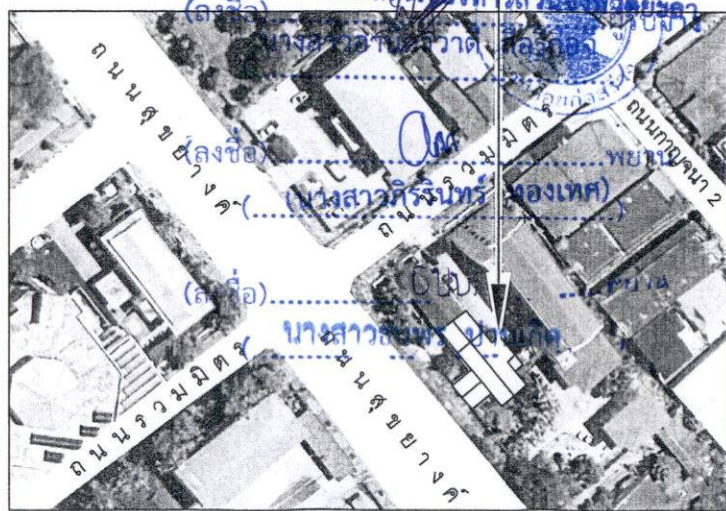

ผนวกที่ส่งมอบ NOT TO SCALE



ฝ่ายศึกษา ออกแบบ กองช่าง
องค์การบริหารส่วนจังหวัดยะลา

โครงการ
ปรับปรุงบ้านพักผู้อำนวยการกองคลัง
องค์การบริหารส่วนจังหวัดยะลา

แบบแสดง
แผนที่ผังรูป
สารบัญแบบ

มาตรฐาน
วันที่
ครั้งที่ 03 จำนวน
A - 03 17

สำรวจ
นายอภิสิทธิ์ รัตนคุณ
นายชาญชัยแบบประดิษฐ์
นายสมเกียรติ เข็มแก้ว
นายชนชาติ ชัยยา

เขียนแบบ
นายชาญสิทธิ์ เข็มแก้ว
นายชาญชัยแบบประดิษฐ์
นายอภิสิทธิ์ รัตนคุณ
นายสมเกียรติ เข็มแก้ว
นายชนชาติ ชัยยา

นายสาธิตอยู่ดี ด้วงบุตร
ผู้เขียนแบบร่างเขียนแบบ

สถาปนิก
นายบรรจง ชำค่า สถาปนิกชำนาญการพิเศษ
วิศวกร
นายสัมพันธ์ เพ็ญใจ วิศวกรโยธาชำนาญการ
ตรวจ
นายเอกการ พิสน์ วิศวกรนำฝ่ายช่าง
พิจารณา
นายบัณฑิต เกษราภรณ์ ผู้อำนวยการกองช่าง

เห็นชอบ
ปลัดองค์การบริหารส่วนจังหวัดยะลา
อนุมัติ
นายกองค์การบริหารส่วนจังหวัดยะลา

หมายเหตุ
1. งบประมาณฯ ที่กำหนดในแบบมีลักษณะ
ชั่วคราวเป็นปกติ
2. หากมีการปรับปรุงแก้ไขแบบใดอยู่ใน
คุณสมบัติของผู้นำส่งมอบงาน นำแบบฉบับโครงการ
ตรวจราชการส่งมอบอยู่ฝ่ายเป็นต้นไป

- ข้อ 1.1. งานประตู (AD1)
 - รื้อถอนเหล็กดัดประตูเดิมออก
 - รื้อถอนวงกบไม้ พร้อมบานประตูไม้บานเปิดคู่ มิช่องแสงติดตายเดิมออก
 - งานเก็บฉาบส่วนที่รื้อถอนวงกบประตูเดิมออก
 - ติดตั้งวงกบประตูอลูมิเนียม พร้อมบานประตูอลูมิเนียมบานเลื่อนสลักคู่ พร้อมบานติดตาย อุปกรณ์ครบชุดใหม่ จำนวน 1 ชุด (รับแขก) ดูแบบขยายประตู (AD1)
 - ติดตั้งมุ้งลวดประตูบานเลื่อนสลักคู่ พร้อมบานติดตาย จำนวน 1 ชุด
 - ติดตั้งเหล็กดัดประตูบานเลื่อนสลักคู่ พร้อมบานติดตายใหม่ จำนวน 1 ชุด
- ข้อ 1.2. งานประตู (AD2)
 - รื้อถอนเหล็กดัดประตูเดิมออก
 - รื้อถอนวงกบไม้ พร้อมบานหน้าต่างไม้บานเปิดคู่เดิมออก
 - รื้อถอนผนังเดิมออกบางส่วน เก็บงานฉาบผนังส่วนที่รื้อออกเตรียมติดตั้งประตูอลูมิเนียม
 - ติดตั้งวงกบประตูอลูมิเนียม พร้อมบานประตูอลูมิเนียมบานเลื่อนสลักคู่ อุปกรณ์ครบชุดใหม่ จำนวน 1 ชุด (อาหาร) ดูแบบขยายประตู (AD2)
 - ติดตั้งมุ้งลวดประตูบานเลื่อนสลักคู่ จำนวน 1 ชุด
 - ติดตั้งเหล็กดัดประตูบานเลื่อนสลักคู่ใหม่ จำนวน 1 ชุด
- ข้อ 1.3. งานประตู (AD4)
 - รื้อถอนวงกบไม้ พร้อมบานประตูไม้บานเปิดเดี่ยว เดิมออก
 - งานเก็บฉาบส่วนที่รื้อถอนวงกบประตูเดิมออก
 - ติดตั้งวงกบประตูอลูมิเนียม พร้อมบานประตูอลูมิเนียมบานเลื่อนเดี่ยววงแหวน อุปกรณ์ครบชุดใหม่ จำนวน 1 ชุด (ครัว) ดูแบบขยายประตู (AD4)
- ข้อ 1.4. งานประตู (D5)
 - รื้อถอนวงกบไม้ พร้อมบานประตูไม้บานเปิดเดี่ยวเดิมออก
 - งานเก็บฉาบส่วนที่รื้อถอนวงกบประตูเดิมออก
 - ติดตั้งวงกบประตู UPVC พร้อมบานประตู UPVC บานเปิดเดี่ยวอุปกรณ์ครบชุดใหม่ จำนวน 2 ชุด (นอน 2, ครัว) ดูแบบขยายประตู (D5)
- งานอื่นๆ (ชั้นล่าง)
- ข้อ 1.5. งานลูกบิดประตูและซุชภัณฑ์ ห้องน้ำ-ส้วม
 - เปลี่ยนลูกบิดประตูห้องน้ำ-ส้วม จำนวน 1 จุด (น้ำ-ส้วม 2)
 - เปลี่ยนอุปกรณ์ห้องน้ำที่อ่างล้างหน้าอุปกรณ์ครบชุด จำนวน 1 จุด (น้ำ-ส้วม 2)
 - เปลี่ยนสายชำระอุปกรณ์ครบชุด จำนวน 1 ชุด (น้ำ-ส้วม 2)
 - เปลี่ยนฝักบัวอาบน้ำอุปกรณ์ครบชุด ติดตั้งข้อต่อสามทางพร้อมติดตั้งก๊อกน้ำ จำนวน 1 ชุด (น้ำ-ส้วม 2)
- ข้อ 1.6. งานติดตั้งก๊อกและเดินท่อน้ำดีภายในอก
 - เดินท่อ PVC (ท่อน้ำดี) ต่อเชื่อมจากท่อน้ำดีเดิม พร้อมอุปกรณ์ ติดตั้งก๊อกน้ำ จำนวน 2 จุด (ด้านข้างมุมนอน 2 และด้านหลังข้างบันได)
- ข้อ 1.7. งานปรับปรุงพื้นที่บริเวณภายนอก
 - ปรับพื้นที่เห็นคอนกรีตผิวขัดหยาบ (ด้านข้างและหลังนอน 2)
 - ปรับพื้นที่เห็นคอนกรีตผิวขัดหยาบ (บริเวณหน้าเฉลียง)
 - ซ่อมบริเวณพื้นปิดผาดังข้างบันได และซ่อมพื้นคอนกรีตเดิม บางส่วนที่ชำรุด (ด้านข้างนอน 2)

- ข้อ 1.8. งานปรับปรุงประตูรั้วสนามเตนเลส
 - ซ่อมชุดไปร๊วยแตกเสารั้ว คสล เดิม
 - ซ่อมเสาประตูรั้วสนามเตนเลสเดิม ติดตั้งเสารั้วสนามเตนเลส
- ข้อ 1.9. งานไฟฟ้าส่องสว่างรั้ว
 - เชื่อมต่อสายไฟฟ้า ต่อเชื่อมจากระบบไฟฟ้าเดิม พร้อมติดตั้งโคมไฟ พร้อมหลอดไฟหัวเสารั้ว และอุปกรณ์สวิทช์เปิด-ปิด จำนวน 2 ชุด
- ข้อ 1.10. งานไฟฟ้าส่องสว่างอาคาร
 - งานเปลี่ยนดวงโคม และหลอดไฟส่องสว่าง ภายในบ้าน (ชั้นล่าง, ชั้นบน)
 - โคมตะแกรงสะท้อนแสงและหลอด LED 2xT8-18W พร้อมอุปกรณ์ จำนวน 7 ชุด ชั้นล่าง 5 ชุด, ชั้นบน 2 ชุด
 - โคมไฟเปลือยและหลอด LED 1xT8-18W พร้อมอุปกรณ์ จำนวน 2 ชุด ชั้นล่าง 1 ชุด (ที่จอดรถ), ชั้นบน 1 ชุด (นอน 1)
 - โคมไฟเปลือยและหลอด LED 1xT8-9W พร้อมอุปกรณ์ จำนวน 3 ชุด ชั้นล่าง 1 ชุด (น้ำ-ส้วม 2), ขานพักบันได 1 ชุด (น้ำ-ส้วม 1) ชั้นบน 1 ชุด (น้ำ-ส้วม 1)
 - โคมไฟแบบกลมและหลอด LED 1xT8-32W พร้อมอุปกรณ์ จำนวน 2 ชุด ชั้นล่าง 1 ชุด (เฉลียง), ขานพักบันได 1 ชุด (ระเบียง)
 - โคมไฟท่งติดผนังและหลอด LED 10W พร้อมอุปกรณ์ จำนวน 2 ชุด (เฉลียงด้านหน้า)
- ข้อ 1.11. งานทาสี
 - ซูดล้างสีผนังภายนอกเดิม ทาสีรองพื้นปูนเก่า สีเขียวฟ้าอะคริลิค ชนิดทาสีภายนอก ชั้นล่าง, ชั้นบน
- ข้อ 1.12. งานกำจัดปลวก กำจัดปลวกในบริเวณบ้าน
- ข้อ 2. งานรื้อถอนและติดตั้ง ประตู, หน้าต่าง และงานอื่นๆ (ชั้นล่าง)
- ข้อ 2.1. งานหน้าต่าง (AW1)
 - รื้อถอนเหล็กดัดประตูเดิมออก
 - รื้อถอนวงกบไม้ พร้อมบานประตูไม้บานเปิดคู่ มิช่องแสงติดตายเดิมออก
 - ก่อผนังอิฐฉาบปูนเรียบทาสี เว้นช่องเตรียมติดตั้งหน้าต่างอลูมิเนียม
 - ติดตั้งวงกบหน้าต่างอลูมิเนียม พร้อมบานหน้าต่างอลูมิเนียมบานเลื่อนสลักคู่ อุปกรณ์ครบชุดใหม่ จำนวน 1 ชุด (รับแขก) ดูแบบขยายหน้าต่าง (AW1)
 - ติดตั้งมุ้งลวดหน้าต่างบานเลื่อนสลักคู่ จำนวน 1 ชุด
 - ติดตั้งเหล็กดัดหน้าต่างบานเลื่อนสลักคู่ใหม่ จำนวน 1 ชุด
- ข้อ 2.2. งานหน้าต่าง (AW1)
 - รื้อถอนเหล็กดัดหน้าต่างเดิมออก
 - รื้อถอนวงกบไม้ พร้อมบานหน้าต่างไม้บานเปิดคู่เดิมออก
 - งานเก็บฉาบส่วนที่รื้อถอนหน้าต่างเดิมออก
 - ติดตั้งวงกบหน้าต่างอลูมิเนียม พร้อมบานหน้าต่างอลูมิเนียมบานเลื่อนสลักคู่ อุปกรณ์ครบชุดใหม่ จำนวน 1 ชุด (นอน 2) ดูแบบขยายหน้าต่าง (AW1)
 - ติดตั้งมุ้งลวดหน้าต่างบานเลื่อนสลักคู่ จำนวน 1 ชุด
 - ติดตั้งเหล็กดัดหน้าต่างบานเลื่อนสลักคู่ใหม่ จำนวน 1 ชุด
- ข้อ 2.3. งานหน้าต่าง (AW2)
 - รื้อถอนเหล็กดัดหน้าต่างเดิมออก
 - รื้อถอนวงกบไม้ พร้อมบานหน้าต่างไม้บานเปิดคู่ เดิมออก
 - ติดตั้งวงกบหน้าต่างอลูมิเนียม พร้อมบานหน้าต่างอลูมิเนียมบานเลื่อนสลักคู่ อุปกรณ์ครบชุดใหม่ จำนวน 5 ชุด (อาหาร, นอน 2) ดูแบบขยายหน้าต่าง (AW2)
 - ติดตั้งมุ้งลวดหน้าต่างบานเลื่อนสลักคู่ จำนวน 5 ชุด
 - ติดตั้งเหล็กดัดหน้าต่างบานเลื่อนสลักคู่ใหม่ จำนวน 5 ชุด
- ข้อ 2.4. งานหน้าต่าง (AW3)
 - รื้อถอนเหล็กดัดหน้าต่างเดิมออก
 - รื้อถอนวงกบไม้ พร้อมบานหน้าต่างบานเกล็ดปรับมุมคู่ เดิมออก
 - ก่อผนังอิฐฉาบปูนเรียบทาสี เว้นช่องเตรียมติดตั้งหน้าต่างอลูมิเนียม
 - ติดตั้งวงกบหน้าต่างอลูมิเนียม พร้อมบานหน้าต่างอลูมิเนียมบานเลื่อนสลักคู่ อุปกรณ์ครบชุดใหม่ จำนวน 1 ชุด (ครัว) ดูแบบขยายหน้าต่าง (AW3)
 - ติดตั้งมุ้งลวดหน้าต่างบานเลื่อนสลักคู่ จำนวน 1 ชุด
 - ติดตั้งเหล็กดัดหน้าต่างบานเลื่อนสลักคู่ใหม่ จำนวน 1 ชุด
- ข้อ 2.5. งานหน้าต่าง (AW4)
 - รื้อถอนเหล็กดัดหน้าต่างเดิมออก
 - รื้อถอนวงกบไม้ พร้อมบานหน้าต่างไม้บานกระทุ้งคู่ เดิมออก
 - งานเก็บฉาบส่วนที่รื้อถอนหน้าต่างเดิมออก
 - ติดตั้งวงกบหน้าต่างอลูมิเนียม พร้อมบานหน้าต่างอลูมิเนียมบานกระทุ้งคู่ อุปกรณ์ครบชุดใหม่ จำนวน 1 ชุด (น้ำ-ส้วม 2) ดูแบบขยายหน้าต่าง (AW4)
 - ติดตั้งมุ้งลวดหน้าต่างบานกระทุ้งคู่ จำนวน 1 ชุด
 - ติดตั้งเหล็กดัดหน้าต่างบานกระทุ้งคู่ใหม่ จำนวน 1 ชุด
- ข้อ 2.6. งานปรับปรุงหน้าต่างเป็นผนังโปร่งแสง
 - รื้อถอนเหล็กดัดหน้าต่างเดิมออก
 - รื้อถอนวงกบไม้ พร้อมบานหน้าต่างไม้บานกระทุ้งมิช่องแสงกระจกติดตายเดิมออก (ขานพักบันได)
 - ติดตั้ง ผนังอิฐบล็อกแก้ว และ ผนังอิฐฉาบปูนเรียบทาสี (ขานพักบันได)



ฝ่ายสำรวจ ออกแบบ กองช่าง
องค์การบริหารส่วนจังหวัดยะลา

โครงการ
ปรับปรุงบ้านพักผู้สูงอายุขององค์การบริหารส่วนจังหวัดยะลา

แบบแสดง
จุดมุ่งหมายของงานซ่อมแซม

มาตราส่วน 1:100

วันที่
แผนที่ 04 จำนวน
A-04 17

สำรวจ
นายอภิรักษ์ รอดชอบ
นายชายชื่นแบบปฏิบัติงาน

เขียนแบบ
นายอภิรักษ์ เรืองแก้ว
นายชายชื่นแบบปฏิบัติงาน

สถาปนิก
นายอภิรักษ์ เรืองแก้ว
นายชายชื่นแบบปฏิบัติงาน

วิศวกร
นายอภิรักษ์ เรืองแก้ว
นายชายชื่นแบบปฏิบัติงาน

ตรวจ
นายอภิรักษ์ เรืองแก้ว
นายชายชื่นแบบปฏิบัติงาน

พิจารณา
นายอภิรักษ์ เรืองแก้ว
นายชายชื่นแบบปฏิบัติงาน

เห็นชอบ
ปลัดองค์การบริหารส่วนจังหวัดยะลา

อนุมัติ
นายอภิรักษ์ เรืองแก้ว
นายชายชื่นแบบปฏิบัติงาน

หมายเหตุ
1. งบประมาณฯ ที่กำหนดในแบบมีขีด
ชัดเจนเป็นหลัก
2. ภารกิจปรับปรุงแก้ไขให้อยู่ใน
ชุดปฏิบัติงานของหน่วยงาน นำคณะกรรมการ
ตรวจร่างและอนุมัติร่างเป็นต้น

(นางระเด่น สมมะแอ)

(นางสาวอานิดาวดี สือรวี)

(นางสาวอรนพร ปานเกิด)

ลงวันที่ 24 ก.ย. 2567
*** จุดมุ่งหมายของงาน (ต่อ) ***

ข้อ 3. งานรื้อติดตั้งประตู , รื้อติดตั้งหน้าต่าง และงานอื่นๆ (ชิ้นบน)

งานรื้อติดตั้งประตู (ชิ้นบน)

ข้อ 3.1. งานประตู (AD3)

- รื้อถอนเหล็กตัดประตูเดิมออก
- รื้อวงกบไม้ พร้อมบานประตูไม้บานเปิดคู่ เดิมออก
- งานเก็บฉากส่วนที่รื้อวงกบประตูเดิมออก
- ติดตั้งวงกบประตูอลูมิเนียม พร้อมบานประตูอลูมิเนียมบานเลื่อนสลักคู่ อุปกรณ์ครบชุดใหม่ จำนวน 1 ชุด (นอน 1) (ดูแบบขยายประตู AD3)
- ติดตั้งมุ้งลวดประตูบานเลื่อนสลักคู่ จำนวน 1 ชุด
- ติดตั้งเหล็กตัดประตูบานเลื่อนสลักคู่ใหม่ จำนวน 1 ชุด

ข้อ 3.2. งานประตู (D5)

- รื้อถอนวงกบไม้ พร้อมบานประตูไม้บานเปิดเดี่ยว เดิมออก
- งานเก็บฉากส่วนที่รื้อวงกบประตูเดิมออก
- ติดตั้งวงกบประตู UPVC พร้อมบานประตู UPVCบานเปิดเดี่ยว อุปกรณ์ครบชุดใหม่ จำนวน 1 ชุด (นอน 1) ดูแบบขยายประตู (D5)
- ติดตั้งมุ้งลวดประตูบานเปิดเดี่ยว จำนวน 1 ชุด

ข้อ 3.3. งานหน้าต่าง (AW1)

- รื้อถอนเหล็กตัดหน้าต่างเดิมออก
- รื้อถอนวงกบไม้ พร้อมบานหน้าต่างไม้บานเปิดคู่เดิมออก
- งานเก็บฉากส่วนที่รื้อวงกบหน้าต่างเดิมออก
- ติดตั้งวงกบหน้าต่างอลูมิเนียม พร้อมบานหน้าต่างอลูมิเนียมบานเลื่อนสลักคู่ อุปกรณ์ครบชุดใหม่ จำนวน 1 ชุด (โถงชิ้นบน) ดูแบบขยายหน้าต่าง (AW1)
- ติดตั้งมุ้งลวดหน้าต่างบานเลื่อนสลักคู่ จำนวน 1 ชุด
- ติดตั้งเหล็กตัดหน้าต่างบานเลื่อนสลักคู่ใหม่ จำนวน 1 ชุด

ข้อ 3.4. งานหน้าต่าง (AW2)

- รื้อถอนเหล็กตัดหน้าต่างเดิมออก
- รื้อถอนวงกบไม้ พร้อมบานหน้าต่างไม้บานเปิดคู่ เดิมออก
- งานเก็บฉากส่วนที่รื้อวงกบหน้าต่างเดิมออก
- ติดตั้งวงกบหน้าต่างอลูมิเนียม พร้อมบานหน้าต่างอลูมิเนียมบานเลื่อนสลักคู่ อุปกรณ์ครบชุดใหม่ จำนวน 7 ชุด (นอน 1 , โถงชิ้นบน) ดูแบบขยายหน้าต่าง (AW2)
- ติดตั้งมุ้งลวดหน้าต่างบานเลื่อนสลักคู่ใหม่ จำนวน 7 ชุด
- ติดตั้งเหล็กตัดหน้าต่างบานเลื่อนสลักคู่ใหม่ จำนวน 7 ชุด

ข้อ 3.5. งานหน้าต่าง (AW4)

- รื้อถอนเหล็กตัดหน้าต่างเดิมออก
- รื้อถอนวงกบไม้ พร้อมบานหน้าต่างไม้บานกระทุ้งคู่ เดิมออก
- งานเก็บฉากส่วนที่รื้อวงกบหน้าต่างเดิมออก
- ติดตั้งวงกบหน้าต่างอลูมิเนียม พร้อมบานหน้าต่างอลูมิเนียมบานกระทุ้งคู่ อุปกรณ์ครบชุดใหม่ จำนวน 1 ชุด (น้ำ-ส้วม 1) ดูแบบขยายหน้าต่าง (AW4)
- ติดตั้งมุ้งลวดหน้าต่างบานกระทุ้งคู่ จำนวน 1 ชุด
- ติดตั้งเหล็กตัดหน้าต่างบานกระทุ้งคู่ใหม่ จำนวน 1 ชุด

ข้อ 3.6. งานลูกบิดประตูและสุขภัณฑ์ ห้องน้ำ- ส้วม

- เปลี่ยนลูกบิดประตูห้องน้ำ- ส้วม จำนวน 1 ชุด (น้ำ- ส้วม 1)
- เปลี่ยนอุปกรณ์ท่อน้ำทั้งอ่างล้างหน้าอุปกรณ์ครบชุด จำนวน 1 ชุด (น้ำ- ส้วม 1)
- เปลี่ยนสายชำระอุปกรณ์ครบชุด จำนวน 1 ชุด (น้ำ- ส้วม 2)
- เปลี่ยนฝักบัวอาบน้ำ อุปกรณ์ครบชุด ติดตั้งข้อต่อสามทาง พร้อมติดตั้งก๊อกน้ำ จำนวน 1 ชุด (น้ำ- ส้วม 1)

ข้อ 3.7. งานผนังกันห้อง

- ติดตั้งผนังกันห้องบานเพิ่ม PVC จำนวน 1 ชุด (นอน 1)

ข้อ 3.8. งานหลังคา

- รื้อถอนเปลี่ยนกระเบื้องหลังคาลอนคู่ (ที่จอดรถ) จำนวน 3 แผ่น

ข้อ 3.9. งานหลังคากันสาด

- ติดตั้งหลังคากันสาดโพลีคาร์บอเนต โครงเคราสแตนเลส ขนาด 2.00 x 4.50 ม จำนวน 1 ชุด (บริเวณด้านหน้าโต๊ะเบียงชิ้นบน)

Handwritten signature



(นางสาวอนัดดา วาติ สิริวิภา)

(นางสาวกสิกริมิ์ ทองเทศ)

(นางสาวสมพร ปานเกิด)



ฝ่ายสำรวจ ออกแบบ ก่อสร้าง
องค์การบริหารส่วนจังหวัดชลบุรี

โครงการ
ปรับปรุงบ้านพักครูอำนวยการองค์
การบริหารส่วนจังหวัดชลบุรี

แบบแสดง

จุดมุ่งหมายของงานซ่อมแซม
(ต่อ)

มาตราส่วน 1:100

วันที่

แผนที่ 05 จำนวน

A - 05 17

สำรวจ
นายอภิรักษ์ รอดคน
นายชวเชิดแบบปฏิทิน
นายสมเกียรติ เข็มแก้ว
ผู้ควบคุมช่างโยธา

เขียนแบบ
นายชวเชิด แบบปฏิทิน
นายชวเชิดแบบปฏิทิน
นายชวเชิดแบบปฏิทิน
นายชวเชิดแบบปฏิทิน
นายชวเชิดแบบปฏิทิน
นายชวเชิดแบบปฏิทิน
นายชวเชิดแบบปฏิทิน

สถาปนิก

นายสมทรง ชำ่า สถาปนิกชำนาญการพิเศษ

วิศวกร

นายธีรพันธ์ ธีระโต วิศวกรโยธาชำนาญการ

สำรวจ

นายสมการ อธิสิน วิศวกรนำช่างสำรวจ

พิจารณา

นายนิวัฒน์ เจริญการ ผู้อำนวยการกองช่าง

เห็นชอบ

ปลัดองค์การบริหารส่วนจังหวัดชลบุรี

อนุมัติ

นายกองแก้วบริหารส่วนจังหวัดชลบุรี

หมายเหตุ
1. ระยะเวลาสัญญาจ้างแบบเป็นปีคือ
ตั้งแต่ปี ๒๕๖๖
2. หากมีการปรับปรุงแก้ไขแบบให้ดูเป็น
คู่สัญญาของคู่สัญญาตาม ฝ่ายคณะกรรมการ
ตรวจและจ้างแบบผู้จ้างเป็นที่สุด

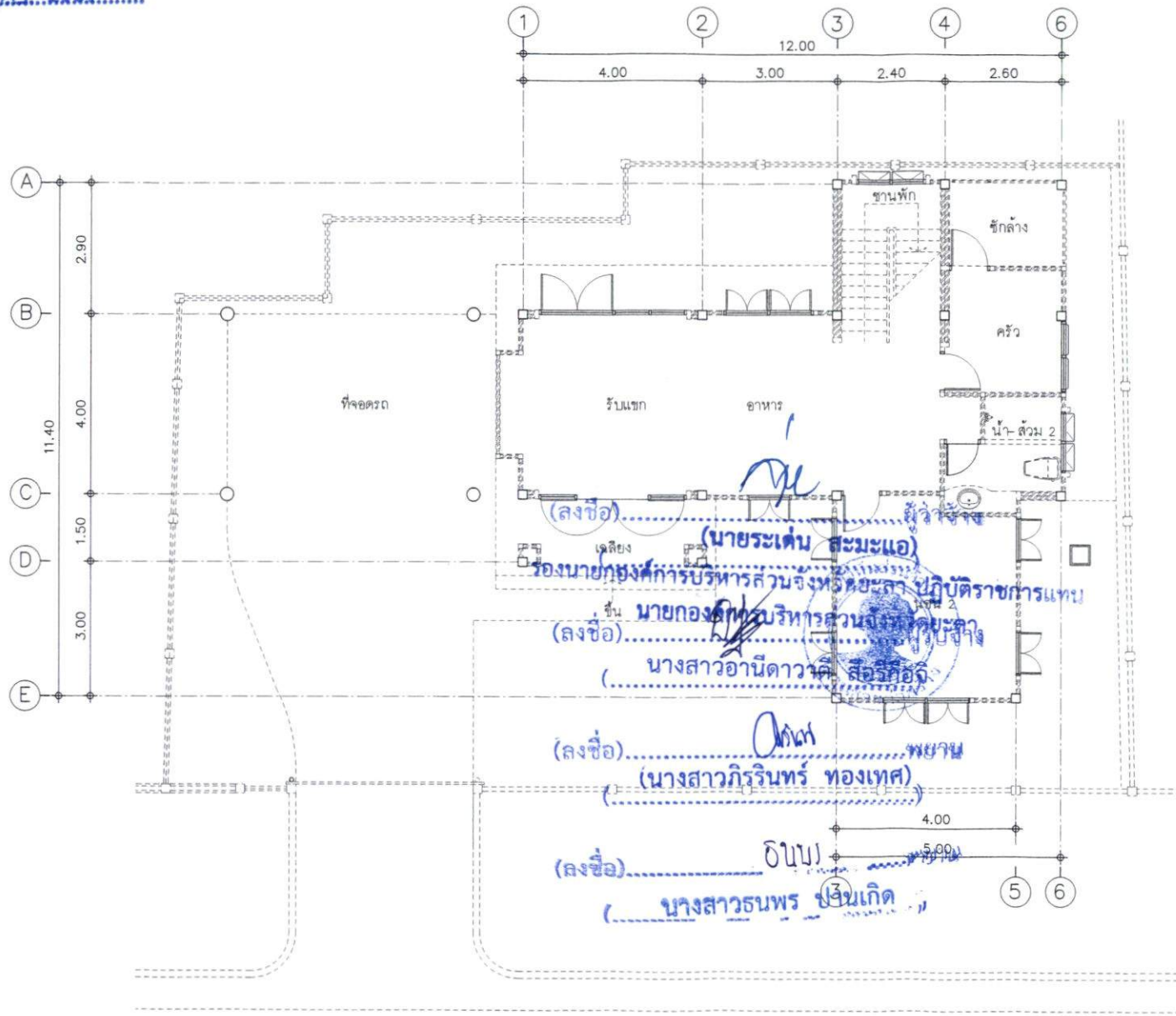

แปลนพื้นที่ชั้นล่าง (เดิม) 1 : 100



ทิศทางการมองรูปด้าน



ฝ่ายสำรวจ ออกแบบ กองช่าง
องค์การบริหารส่วนจังหวัดยะลา

โครงการ
ปรับปรุงบ้านพักผู้ชมรายการท่องเที่ยว
องค์การบริหารส่วนจังหวัดยะลา

แบบแสดง
แปลนพื้นที่ชั้นล่าง (เดิม)

มาตราส่วน 1:100

วันที่

แผ่นที่ 06 จำนวน
A - 06 17

สำรวจ
นายสมิทธิ์ รอดสมบูรณ์
นายช่างเขียนแบบปฏิบัติงาน
นายอุดมธีร เสียมรักษ์
ผู้ควบคุมช่างโยธา

เขียนแบบ
นายสมิทธิ์ เสียมรักษ์
นายช่างเขียนแบบช่างโยธา
วิศวกรในตำแหน่งนายช่างเขียนแบบช่างโยธา
นายวิศิษฐ์ ธานี
นายช่างโยธาปฏิบัติงาน
นางสาวณัฐวิมลใจจะบุตร
ผู้ช่วยนายช่างเขียนแบบ

สถาปนิก
นายสมิทธิ์ ธานี สถาปนิกชำนาญการพิเศษ

วิศวกร
นายสมิทธิ์ ธานี วิศวกรโยธาชำนาญการ

สำรวจ
นายสมิทธิ์ ธานี ช่างสำรวจช่างโยธา

พิจารณา
นายสมิทธิ์ เสียมรักษ์ ผู้อำนวยการช่าง

เห็นชอบ
ปลัดองค์การบริหารส่วนจังหวัดยะลา

อนุมัติ
นายสมิทธิ์ เสียมรักษ์

หมายเหตุ
1. รายละเอียด ที่ดินตามแบบแปลนนี้ยึดถือ
ด้วยหนังสือ
2. หากมีการปรับปรุงแก้ไขแบบให้อยู่ใน
คู่มือปฏิบัติงานจะผู้ควบคุมแบบ ให้นำเสนอขอความเห็น
จากทางเจ้าคณะผู้กำกับเป็นต้น

- ข้อ 1.1 งานประตู (AD1)**
- รื้อถอนเหล็กดัดประตูเดิมออก
 - รื้อถอนวงกบไม้ พร้อมบานประตูไม้บานเปิดคู่ ผนังช่องแสงติดตายเดิมออก
 - งานเก็บเศษส่วนที่รื้อถอนวงกบประตูเดิมออก
 - ติดตั้งวงกบประตูอลูมิเนียม พร้อมบานประตูอลูมิเนียมบานเลื่อนสลักคู่ พร้อมบานติดตาย อุปกรณ์ครบชุดใหม่ จำนวน 1 ชุด (รับแขก) คู่มือขยายประตู (AD1)
 - ติดตั้งมุ้งลวดประตูบานเลื่อนสลักคู่ พร้อมบานติดตาย จำนวน 1 ชุด
 - ติดตั้งเหล็กดัดประตูบานเลื่อนสลักคู่ พร้อมบานติดตายใหม่ จำนวน 1 ชุด
- ข้อ 1.2 งานประตู (AD2)**
- รื้อถอนเหล็กดัดประตูเดิมออก
 - รื้อถอนวงกบไม้ พร้อมบานหน้าต่างไม้บานเปิดคู่เดิมออก
 - รื้อผนังเดิมออกบางส่วน เก็บงานฉาบผนังส่วนที่รื้อออกเตรียมติดตั้งประตูอลูมิเนียม
 - ติดตั้งวงกบประตูอลูมิเนียม พร้อมบานประตูอลูมิเนียมบานเลื่อนสลักคู่ อุปกรณ์ครบชุดใหม่ จำนวน 1 ชุด (อาหาร) คู่มือขยายประตู (AD2)
 - ติดตั้งมุ้งลวดประตูบานเลื่อนสลักคู่ จำนวน 1 ชุด
 - ติดตั้งเหล็กดัดประตูบานเลื่อนสลักคู่ใหม่ จำนวน 1 ชุด
- ข้อ 1.3 งานประตู (AD4)**
- รื้อถอนวงกบไม้ พร้อมบานประตูไม้บานเปิดเดี่ยว เดิมออก
 - งานเก็บเศษส่วนที่รื้อถอนวงกบประตูเดิมออก
 - ติดตั้งวงกบประตูอลูมิเนียม พร้อมบานประตูอลูมิเนียมบานเลื่อนเดี่ยววงแหวน อุปกรณ์ครบชุดใหม่ จำนวน 1 ชุด (ครัว) คู่มือขยายประตู (AD4)
- ข้อ 1.4 งานประตู (D5)**
- รื้อถอนวงกบไม้ พร้อมบานประตูไม้บานเปิดเดี่ยวเดิมออก
 - งานเก็บเศษส่วนที่รื้อถอนวงกบประตูเดิมออก
 - ติดตั้งวงกบประตู UPVC พร้อมบานประตู UPVCบานเปิดเดี่ยวอุปกรณ์ครบชุดใหม่ จำนวน 2 ชุด (นอน 2, ครัว) คู่มือขยายประตู (D5)
- งานอื่นๆ (ชั้นล่าง)
- ข้อ 1.5 งานลูกบิดประตูและสุขภัณฑ์ ห้องน้ำ-ส้วม**
- เปลี่ยนลูกบิดประตูห้องน้ำ-ส้วม จำนวน 1 ชุด (น้ำ-ส้วม 2)
 - เปลี่ยนอุปกรณ์ในห้องน้ำซึ่งอ้างอ้างหน้าอุปกรณ์ครบชุด จำนวน 1 ชุด (น้ำ-ส้วม 2)
 - เปลี่ยนสายชำระอุปกรณ์ครบชุด จำนวน 1 ชุด (น้ำ-ส้วม 2)
 - เปลี่ยนฝักบัวอาบน้ำอุปกรณ์ครบชุด ติดตั้งข้อต่อสามทางพร้อมติดตั้งก๊อกน้ำ จำนวน 1 ชุด (น้ำ-ส้วม 2)
- ข้อ 1.6 งานติดตั้งก๊อกและเดินท่อน้ำเสียภายนอก**
- เดินท่อ PVC (ท่อน้ำเสีย) ต่อเชื่อมจากท่อน้ำทิ้งเดิม พร้อมอุปกรณ์ติดตั้งก๊อกน้ำ จำนวน 2 ชุด (ด้านข้างมุมนอน 2 และด้านหลังข้างบันได)
- ข้อ 1.7 งานปรับปรุงพื้นที่บริเวณภายนอก**
- ปรับพื้นที่พื้นคอนกรีตผิวขัดหยาบ (ด้านข้างและหลังนอน 2)
 - ปรับพื้นที่พื้นคอนกรีตผิวขัดหยาบ (บริเวณหน้าเฉลียง)
 - ซ่อมบริเวณพื้นผนังฝ้าถึงบันไดน้ส้วม และซ่อมพื้นคอนกรีตเดิมบางส่วนที่ชำรุด (ด้านข้างนอน 2)
- ข้อ 1.8 งานปรับปรุงประตูรั้วแดนเลส**
- ซ่อมชุดโปรวอร์ยแดนเลสรั้ว คสล เดิม
 - ซ่อมเสาประตูรั้วแดนเลสเดิม ติดตั้งเสารั้วแดนเลส
- ข้อ 1.9 งานไฟฟ้าส่องสว่าง**
- เชื่อมต่อสายไฟฟ้า ต่อเชื่อมจากระบบไฟฟ้าเดิม พร้อมติดตั้งโคมไฟพร้อมหลอดไฟหัวสกรู และอุปกรณ์สวิทช์เปิด-ปิด จำนวน 2 ชุด
- ข้อ 1.10 งานไฟฟ้าส่องสว่างอาคาร**
- งานเปลี่ยนดวงโคม และหลอดไฟส่องสว่าง ภายในบ้าน (ชั้นล่าง, ชั้นบน) คู่มือขยายประตู (จุดมุ่งหมายของงาน ข้อ 1.10)
- ข้อ 1.11 งานทาสี**
- ซูตล้างสีผนังภายนอกเดิม ทาสีรองพื้นปูนเก่า แล้วทาสีอะคริลิกชนิดทาสีภายนอก ชั้นล่าง, ชั้นบน
- ข้อ 1.12 งานกำจัดปลวก กำจัดปลวกระบบฉีดพ่น**

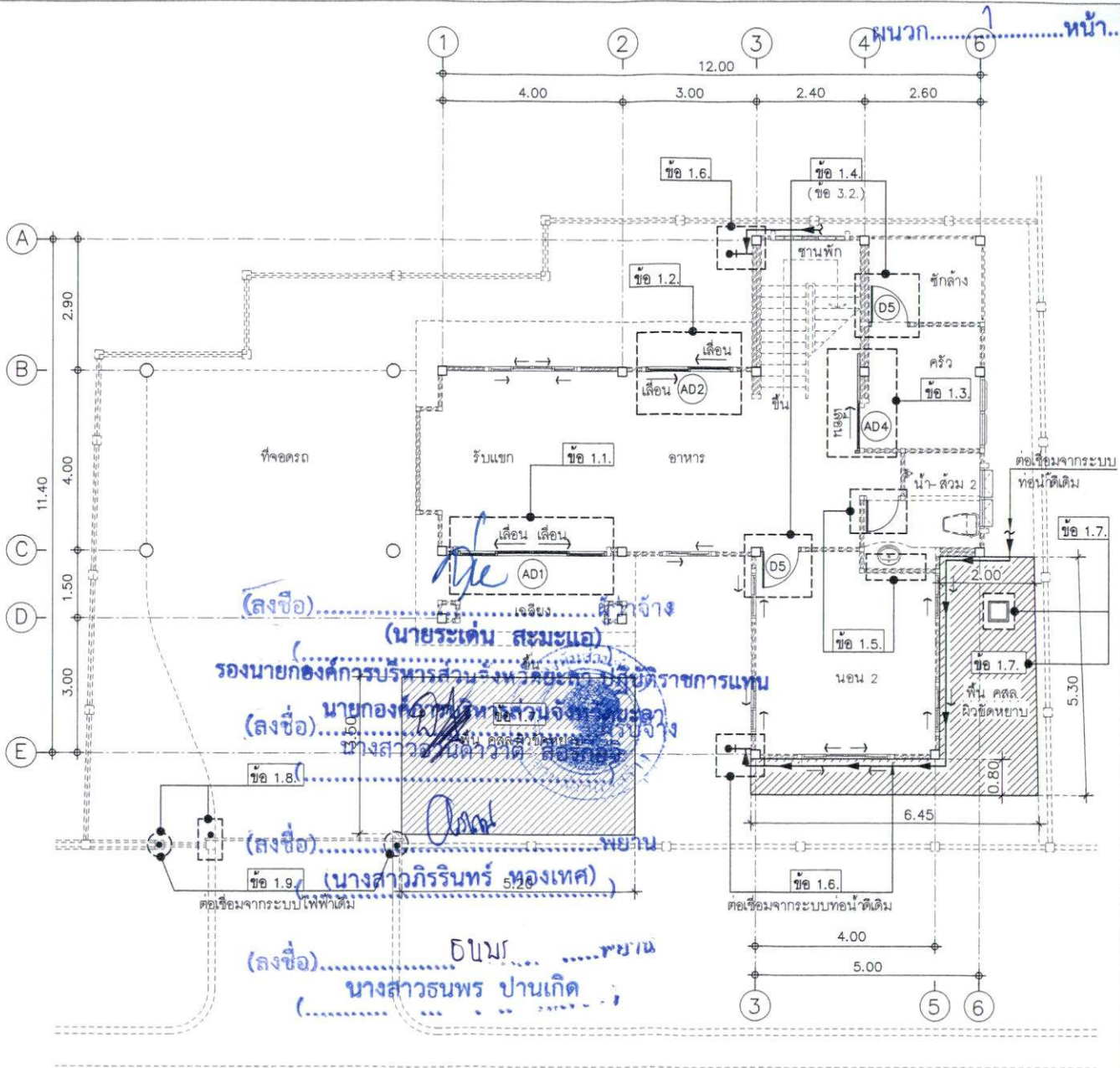

แปลนพื้นที่ชั้นล่าง (ปรับปรุง ข้อ 1.) 1 : 100

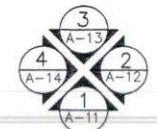

ทิศทางกรมองรูปด้าน



ฝ่ายสำรวจ ออกแบบ ก่อสร้าง องค์การบริหารส่วนจังหวัดยะลา	
โครงการ ปรับปรุงบ้านพักผู้ช่วยราชการองค์ การบริหารส่วนจังหวัดยะลา	
แบบแสดง แปลนพื้นที่ชั้นล่าง (ปรับปรุง)	
มาตราส่วน 1:100	
วันที่	
แผ่นที่ 07 จำนวน	
A - 07	17
สำรวจ	<i>[Signature]</i> นายสุวิทย์ รอดนอก นายช่างเขียนแบบปฏิบัติงาน นายสมเกียรติ เขียวแก้ว ผู้ช่วยช่างเขียน
เขียนแบบ	<i>[Signature]</i> นายสุวิทย์ เขียวแก้ว นายช่างเขียนแบบช่างเขียน วิศวกรในตำแหน่งช่างเขียนแบบสถาปัตย์
สถาปนิก	<i>[Signature]</i> นายสมเกียรติ เขียวแก้ว นายช่างเขียนแบบปฏิบัติงาน
นายอรรถ ธานี สถาปนิกชำนาญการพิเศษ	
วิศวกร	<i>[Signature]</i> นายอรรถ ธานี วิศวกร วิศวกรชำนาญการ
ตรวจสอบ	<i>[Signature]</i> นายอรรถ ธานี วิศวกรชำนาญการ
พิจารณา	<i>[Signature]</i>
นายนิพนธ์ เขียวแก้ว ผู้อำนวยการกองช่าง	
เห็นชอบ	<i>[Signature]</i> ปลัดองค์การบริหารส่วนจังหวัดยะลา
อนุมัติ	<i>[Signature]</i>
นายอรรถ ธานี วิศวกรชำนาญการ	
หมายเหตุ	1. รับผิดชอบ วิศวกรเขียนแบบให้สิทธิ์ ค่าตอบแทน 2. วิศวกรปรับปรุงงานในข้อนี้ อยู่ภายใต้ของวิศวกรงาน งานและกรรมการ สถาปัตย์และวิศวกรเขียนแบบ

เอกสารแนบท้ายสัญญาจ้างเลขที่ 00๓๓/๒๕๖๗

ผนวก.....หน้า.....

*** จุดมุ่งหมายของงาน (ต่อ) ***

ข้อ 2. งานติดตั้งและติดตั้ง ประตู , หนีไฟ และ ฝ้าเพดาน (ชั้นบน)

- ข้อ 2.1** งานหน้าต่าง (AW1)
- รื้อถอนเหล็กดัดประตูเดิมออก
 - รื้อถอนวงกบไม้ พร้อมบานประตูไม้บานเปิดคู่ มีช่องแสงติดตายเดิมออก
 - ก่อผนังอิฐฉาบปูนเรียบทาสี เว้นช่องเตรียมติดตั้งหน้าต่างอลูมิเนียม
 - ติดตั้งวงกบหน้าต่างอลูมิเนียม พร้อมบานหน้าต่างอลูมิเนียมบานเลื่อนสลับคู่ อุปกรณ์ครบชุดใหม่ จำนวน 1 ชุด (รับแขก) ดูแบบขยายหน้าต่าง (AW1)
 - ติดตั้งมุ้งลวดหน้าต่างบานเลื่อนสลับคู่ จำนวน 1 ชุด
 - ติดตั้งเหล็กดัดหน้าต่างบานเลื่อนสลับคู่ใหม่ จำนวน 1 ชุด

- ข้อ 2.2** งานหน้าต่าง (AW1)
- รื้อถอนเหล็กดัดหน้าต่างเดิมออก
 - รื้อถอนวงกบไม้ พร้อมบานหน้าต่างไม้บานเปิดคู่เดิมออก
 - งานเก็บฉาบส่วนที่รื้อถอนหน้าต่างเดิมออก
 - ติดตั้งวงกบหน้าต่างอลูมิเนียม พร้อมบานหน้าต่างอลูมิเนียมบานเลื่อนสลับคู่ อุปกรณ์ครบชุดใหม่ จำนวน 1 ชุด (นอน 2) ดูแบบขยายหน้าต่าง (AW1)
 - ติดตั้งมุ้งลวดหน้าต่างบานเลื่อนสลับคู่ จำนวน 1 ชุด
 - ติดตั้งเหล็กดัดหน้าต่างบานเลื่อนสลับคู่ใหม่ จำนวน 1 ชุด

- ข้อ 2.3** งานหน้าต่าง (AW2)
- รื้อถอนเหล็กดัดหน้าต่างเดิมออก
 - รื้อถอนวงกบไม้ พร้อมบานหน้าต่างไม้บานเปิดคู่ เดิมออก
 - งานเก็บฉาบส่วนที่รื้อถอนหน้าต่างเดิมออก
 - ติดตั้งวงกบหน้าต่างอลูมิเนียม พร้อมบานหน้าต่างอลูมิเนียมบานเลื่อนสลับคู่ อุปกรณ์ครบชุดใหม่ จำนวน 5 ชุด (อาหาร, นอน 2) แบบขยายหน้าต่าง (AW2)
 - ติดตั้งมุ้งลวดหน้าต่างบานเลื่อนสลับคู่ จำนวน 5 ชุด
 - ติดตั้งเหล็กดัดหน้าต่างบานเลื่อนสลับคู่ใหม่ จำนวน 5 ชุด

- ข้อ 2.4** งานหน้าต่าง (AW3)
- รื้อถอนเหล็กดัดหน้าต่างเดิมออก
 - รื้อถอนวงกบไม้ พร้อมบานหน้าต่างบานเกล็ดปรับมุมคู่ เดิมออก
 - ก่อผนังอิฐฉาบปูนเรียบทาสี เว้นช่องเตรียมติดตั้งหน้าต่างอลูมิเนียม
 - ติดตั้งวงกบหน้าต่างอลูมิเนียม พร้อมบานหน้าต่างอลูมิเนียมบานเลื่อนสลับคู่ อุปกรณ์ครบชุดใหม่ จำนวน 1 ชุด (ครัว) ดูแบบขยายหน้าต่าง (AW3)
 - ติดตั้งมุ้งลวดหน้าต่างบานเลื่อนสลับคู่ จำนวน 1 ชุด
 - ติดตั้งเหล็กดัดหน้าต่างบานเลื่อนสลับคู่ใหม่ จำนวน 1 ชุด

- ข้อ 2.5** งานหน้าต่าง (AW4)
- รื้อถอนเหล็กดัดหน้าต่างเดิมออก
 - รื้อถอนวงกบไม้ พร้อมบานหน้าต่างไม้บานกระทุ้งคู่ เดิมออก
 - งานเก็บฉาบส่วนที่รื้อถอนหน้าต่างเดิมออก
 - ติดตั้งวงกบหน้าต่างอลูมิเนียม พร้อมบานหน้าต่างอลูมิเนียมบานกระทุ้งคู่ อุปกรณ์ครบชุดใหม่ จำนวน 1 ชุด (น้ำ-ส่วน 2) ดูแบบขยายหน้าต่าง (AW4)
 - ติดตั้งมุ้งลวดหน้าต่างบานกระทุ้งคู่ จำนวน 1 ชุด
 - ติดตั้งเหล็กดัดหน้าต่างบานกระทุ้งคู่ใหม่ จำนวน 1 ชุด

- ข้อ 2.6** งานปรับปรุงหน้าต่างเป็นผนังโปร่งแสง Δ, Δ
- รื้อถอนเหล็กดัดหน้าต่างเดิมออก
 - รื้อถอนวงกบไม้ พร้อมบานหน้าต่างไม้บานกระทุ้งคู่ที่มีช่องแสงกระจกติดตายเดิมออก (ซานพักบันได)
 - ติดตั้ง Δ ผนังอิฐบล็อกแก้ว และ Δ ก่อผนังอิฐฉาบปูนเรียบทาสี (ซานพักบันได)

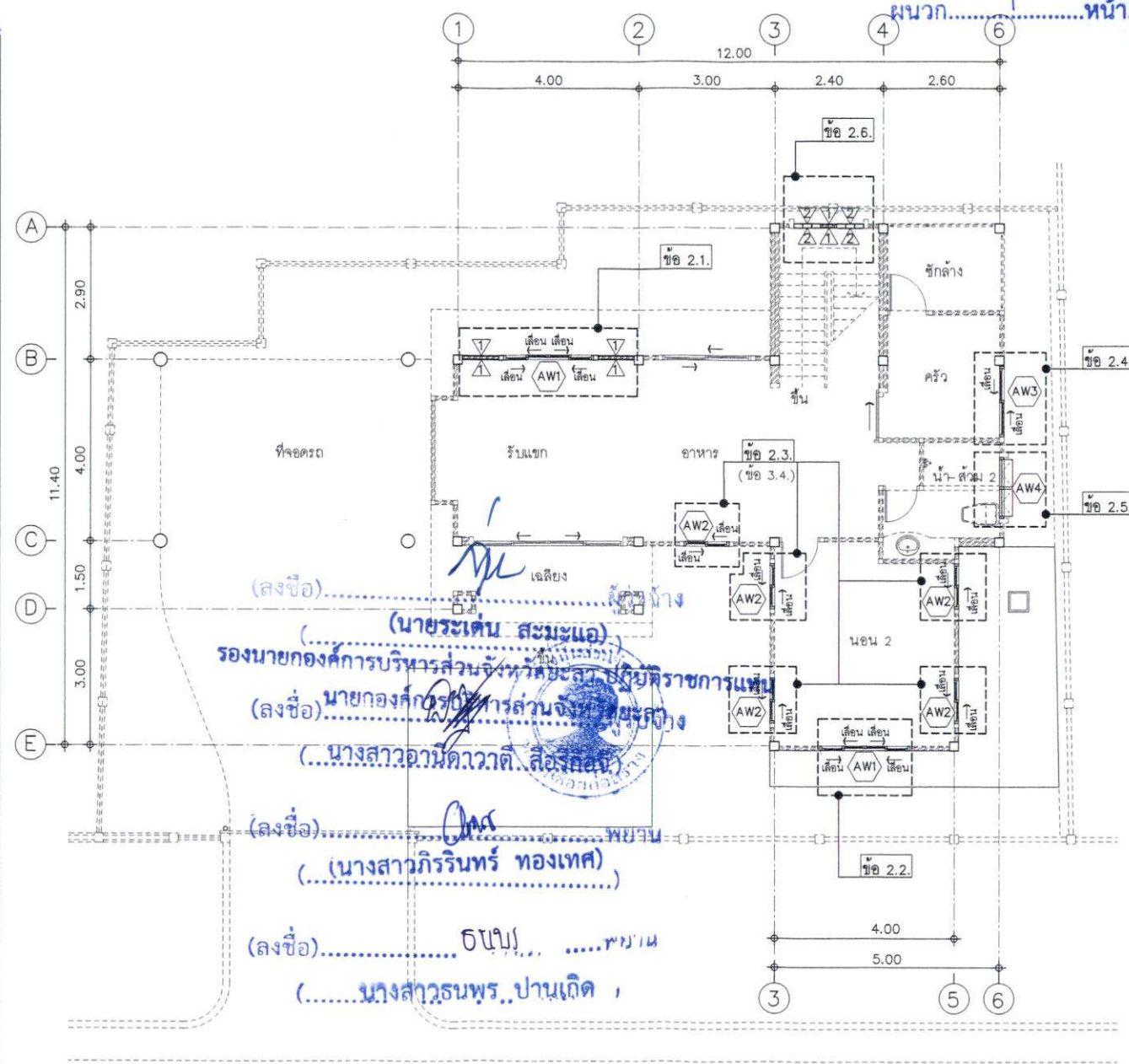

(ลงชื่อ)..... (นายระเด่น สมมะแอ)

รองนายกองค์การบริหารส่วนจังหวัดยะลา ผู้บัญชาการแผน

(ลงชื่อ)..... (นางสาวกัญญากร ทรัพย์กิจ)

(ลงชื่อ)..... (นางสาวอานันดา วดี สือรังสี)

(ลงชื่อ)..... (นางสาวกิริรินทร์ ทองเทศ)

(ลงชื่อ)..... (นางสาวอรุณพร ปานเกิด)

แปลนพื้นที่ชั้นล่าง (ปรับปรุง ข้อ 2.) 1 : 100

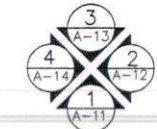

ทิศทางการมองรูปด้าน



ฝ่ายวิศวกรรม กองช่าง องค์การบริหารส่วนจังหวัดยะลา	
โครงการ ปรับปรุงงานฟื้นฟูความสะอาดห้อง องค์การบริหารส่วนจังหวัดยะลา	
แบบแสดง แปลนพื้นที่ชั้นล่าง (ปรับปรุง)	
มาตราส่วน 1:100	
วันที่	
แผ่นที่ OB จำนวน A - OB 17	
สำรวจ	นายสุกิจ อรรถมน นายช่างเขียนแบบปฏิบัติงาน นายสมิทธิ์ อึ้งแก้ว นายช่างเขียนแบบ
เขียนแบบ	นายสมิทธิ์ อึ้งแก้ว นายช่างเขียนแบบปฏิบัติงาน นายอัครวิทย์ อัครวิทย์ นายช่างเขียนแบบปฏิบัติงาน
สถาปนิก	นายบรรจง อัครวิทย์ สถาปนิกชำนาญการพิเศษ
วิศวกร	นายสุกิจ อรรถมน วิศวกรโยธาชำนาญการ
ตรวจ	นายสุกิจ อรรถมน วิศวกรโยธาชำนาญการ
พิจารณา	นายสมิทธิ์ อึ้งแก้ว นายช่างเขียนแบบปฏิบัติงาน
เห็นชอบ	นายสมิทธิ์ อึ้งแก้ว นายช่างเขียนแบบปฏิบัติงาน
อนุมัติ	นายสมิทธิ์ อึ้งแก้ว นายช่างเขียนแบบปฏิบัติงาน
หมายเหตุ	1. ระบุตำแหน่ง ที่กำหนดในแบบให้ชัดเจน 2. หากมีการปรับปรุงแก้ไขแบบให้อยู่ในขอบเขตของโครงการตาม กำหนดของกรมการช่างการจังหวัดยะลา

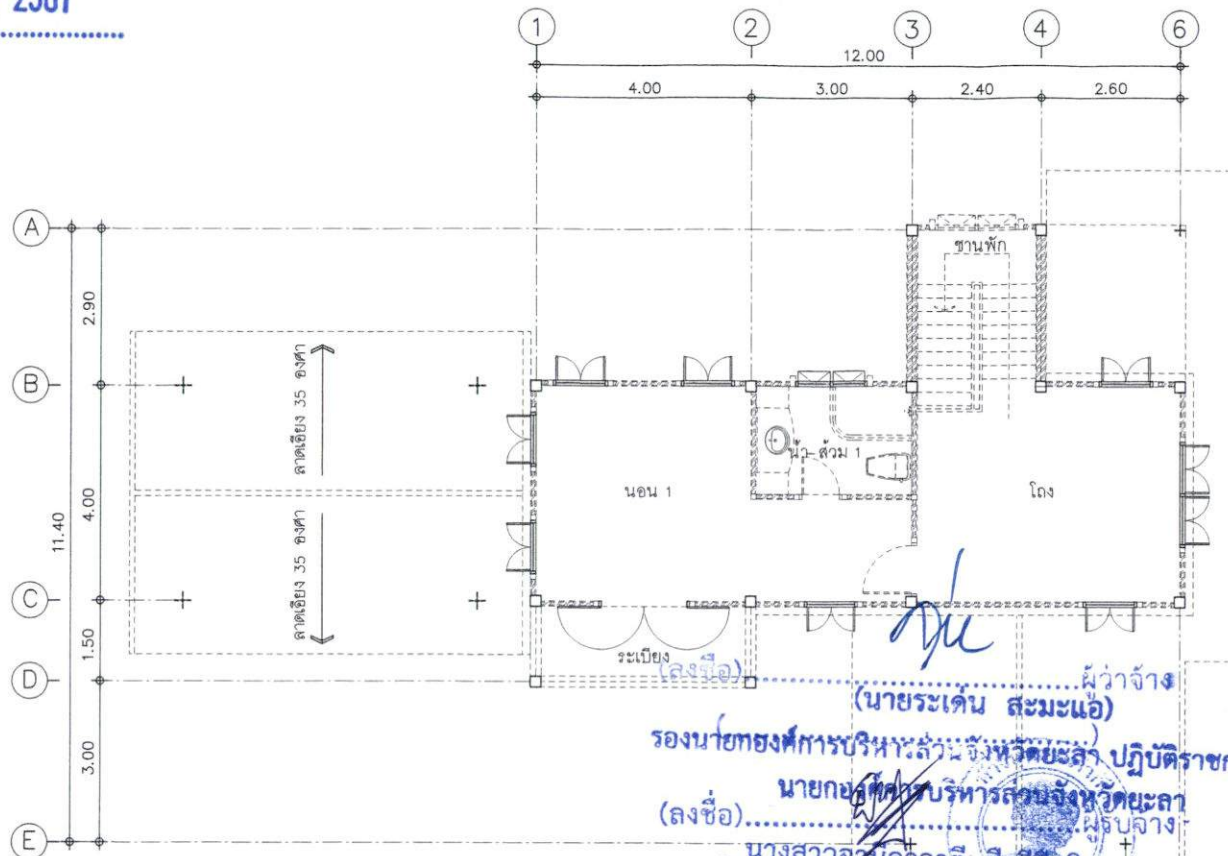

ผู้ว่าจ้าง
(นายระเด่น สมะแอ)

รองนายกองค์การบริหารส่วนจังหวัดยะลา ปฏิบัติราชการแทน

นายกองค์การบริหารส่วนจังหวัดยะลา

(ลงชื่อ).....นางสาวอนันดาวัต สิริกอลิ

(ลงชื่อ).....พยาน

(นางสาวกิริรินทร์ ทองเทศ)

(ลงชื่อ).....อนันดา

(นางสาวธนพร ปรนเกิด)

แปลนพื้นชั้นบน (เดิม) 1 : 100



ฝ่ายสำรวจ ออกแบบ ก่อสร้าง
องค์การบริหารส่วนจังหวัดยะลา

โครงการ
ปรับปรุงบ้านพักผู้อำนวยการองค์
องค์การบริหารส่วนจังหวัดยะลา

แบบแสดง
แปลนพื้นชั้นบน (เดิม)

มาตราส่วน 1:100

วันที่
แผ่นที่ 09 จำนวน
A - 09 17

สำรวจ
นายสุวิทย์ งามคง
นายช่างเขียนแบบปฏิบัติงาน
นายอนุสรณ์ เรืองแก้ว
ผู้ช่วยนายช่างโยธา

เขียนแบบ
นายอนุสรณ์ เรืองแก้ว
นายช่างเขียนแบบช่างโยธา
วิศวกรในตำแหน่งนายช่างเขียนแบบอยู่ได้
นายอดิษฐ์ ธานี
นายช่างโยธาปฏิบัติงาน
นางสาวอนันดาวัต สิริกอลิ
นายช่างเขียนแบบ

สถาปนิก
นายอนุสรณ์ ธานี สถาปนิกชั้นนายช่างโยธา

วิศวกร
นายสุวิทย์ งามคง วิศวกรโยธาชำนาญการ

สำรวจ
นายอนุสรณ์ เรืองแก้ว ผู้ช่วยนายช่างโยธา

พิจารณา
นายอนุสรณ์ เรืองแก้ว ผู้ช่วยนายช่างโยธา

เห็นชอบ
ปลัดองค์การบริหารส่วนจังหวัดยะลา

อนุมัติ
นายกองค์การบริหารส่วนจังหวัดยะลา

หมายเหตุ
1. ระวังตำแหน่งที่ตำแหน่งเดิม
2. หากมีการปรับปรุงแก้ไขแบบให้ผู้อื่น
ควรพิจารณาความถูกต้องก่อนนำส่ง
คณะกรรมการจังหวัดยะลา

ข้อ 3. งานรื้อติดตั้งประตู, รื้อติดตั้งหน้าต่าง และงานอื่นๆ (ขึ้นบน)

ข้อ 3.1 งานประตู (AD3)

- รื้อถอนเหล็กดัดประตูเดิมออก
- รื้อถอนบานไม้ พร้อมบานประตูไม้บานเปิดคู่ เดิมออก
- งานเก็บขี้เถ้าส่วนที่รื้อถอนประตูเดิมออก
- ติดตั้งวงกบประตูอลูมิเนียม พร้อมบานประตูอลูมิเนียมบานเลื่อนสลักคู่ อุปกรณ์ครบชุดใหม่ จำนวน 1 ชุด (นอน 1) (ดูแบบขยายประตู AD3)
- ติดตั้งมุ้งลวดประตูบานเลื่อนสลักคู่ จำนวน 1 ชุด
- ติดตั้งเหล็กดัดประตูบานเลื่อนสลักคู่ใหม่ จำนวน 1 ชุด

ข้อ 3.2 งานประตู (D5)

- รื้อถอนวงกบไม้ พร้อมบานประตูไม้บานเปิดเดี่ยว เดิมออก
- งานเก็บขี้เถ้าส่วนที่รื้อถอนประตูเดิมออก
- ติดตั้งวงกบประตู UPVC พร้อมบานประตู UPVC บานเปิดเดี่ยว อุปกรณ์ครบชุดใหม่ จำนวน 1 ชุด (นอน 1) (ดูแบบขยายประตู D5)
- ติดตั้งมุ้งลวดประตูบานเปิดเดี่ยว จำนวน 1 ชุด

ข้อ 3.3 งานหน้าต่าง (AW1)

- รื้อถอนเหล็กดัดหน้าต่างเดิมออก
- รื้อถอนวงกบไม้ พร้อมบานหน้าต่างไม้บานเปิดคู่เดิมออก
- งานเก็บขี้เถ้าส่วนที่รื้อถอนหน้าต่างเดิมออก
- ติดตั้งวงกบหน้าต่างอลูมิเนียม พร้อมบานหน้าต่างอลูมิเนียมบานเลื่อนสลักคู่ อุปกรณ์ครบชุดใหม่ จำนวน 1 ชุด (โถงชั้นบน) (ดูแบบขยายหน้าต่าง AW1)
- ติดตั้งมุ้งลวดหน้าต่างบานเลื่อนสลักคู่ จำนวน 1 ชุด
- ติดตั้งเหล็กดัดหน้าต่างบานเลื่อนสลักคู่ใหม่ จำนวน 1 ชุด

ข้อ 3.4 งานหน้าต่าง (AW2)

- รื้อถอนเหล็กดัดหน้าต่างเดิมออก
- รื้อถอนวงกบไม้ พร้อมบานหน้าต่างไม้บานเปิดคู่ เดิมออก
- งานเก็บขี้เถ้าส่วนที่รื้อถอนหน้าต่างเดิมออก
- ติดตั้งวงกบหน้าต่างอลูมิเนียม พร้อมบานหน้าต่างอลูมิเนียมบานเลื่อนสลักคู่ อุปกรณ์ครบชุดใหม่ จำนวน 7 ชุด (นอน 1, โถงชั้นบน) (ดูแบบขยายหน้าต่าง AW2)
- ติดตั้งมุ้งลวดหน้าต่างบานเลื่อนสลักคู่ จำนวน 7 ชุด
- ติดตั้งเหล็กดัดหน้าต่างบานเลื่อนสลักคู่ใหม่ จำนวน 7 ชุด

ข้อ 3.5 งานหน้าต่าง (AW4)

- รื้อถอนเหล็กดัดหน้าต่างเดิมออก
- รื้อถอนวงกบไม้ พร้อมบานหน้าต่างไม้บานประตูคู่ เดิมออก
- งานเก็บขี้เถ้าส่วนที่รื้อถอนหน้าต่างเดิมออก
- ติดตั้งวงกบหน้าต่างอลูมิเนียม พร้อมบานหน้าต่างอลูมิเนียมบานประตูคู่ อุปกรณ์ครบชุดใหม่ จำนวน 1 ชุด (ไม้-ตัว 1) (ดูแบบขยายหน้าต่าง AW4)
- ติดตั้งมุ้งลวดหน้าต่างบานประตูคู่ จำนวน 1 ชุด
- ติดตั้งเหล็กดัดหน้าต่างบานประตูคู่ใหม่ จำนวน 1 ชุด

งานอื่นๆ (ขึ้นบน)

ข้อ 3.6 งานลูกบิดประตูและสุขภัณฑ์ ห้องน้ำ-ตัว

- เปลี่ยนลูกบิดประตูห้องน้ำ-ตัว จำนวน 1 ชุด (ไม้-ตัว 1)
- เปลี่ยนอุปกรณ์ห้องน้ำซึ่งอ่างล้างหน้า อุปกรณ์ครบชุด จำนวน 1 ชุด (ไม้-ตัว 1)
- เปลี่ยนสายชำระอุปกรณ์ครบชุด จำนวน 1 ชุด (ไม้-ตัว 2)
- เปลี่ยนฝักบัวอาบน้ำ อุปกรณ์ครบชุด ติดตั้งข้อต่อสามทาง พร้อมติดตั้งก๊อกน้ำ จำนวน 1 ชุด (ไม้-ตัว 1)

ข้อ 3.7 งานผนังกันห้อง

- ติดตั้งผนังกันห้องบานเทียม PVC จำนวน 1 ชุด (นอน 1)

ข้อ 3.8 งานหลังคา

- รื้อถอนเปลี่ยนกระเบื้องหลังคาลอนคู่ (ฟ้าออกครุ) จำนวน 3 แผ่น

ข้อ 3.9 งานหลังคากันสาด

- ติดตั้งหลังคากันสาดโพลีคาร์บอเนต โครงคว่ำแบนแลต ขนาด 2.00 x 4.50 ม. จำนวน 1 ชุด (บริเวณด้านหน้าโต๊ะเบียงชั้นบน)



ฝ่ายสำรวจ ออกแบบ กองช่าง
องค์การบริหารส่วนจังหวัดยะลา

โครงการ
ปรับปรุงบ้านพักผู้ช่วยราชการกองคลัง
องค์การบริหารส่วนจังหวัดยะลา

แบบแปลน
แปลนพื้นชั้นบน
(ปรับปรุง)

มาตราส่วน

วันที่	แผ่นที่ 10	จำนวน
	A - 10	17

สำรวจ
นายอภิรักษ์ รอดมณี
นายช่างเขียนแบบปฏิบัติงาน
นายสมเกียรติ เข็มแก้ว
ผู้ช่วยช่างสำรวจ

เขียนแบบ
นายชาติชาย สิมะตัน
นายช่างเขียนแบบช่างเขียน
วิศวกรโยธาในกรมช่างเขียนแบบอาคาร
นายสมิทธิ ธงคำ
นายช่างโยธาปฏิบัติงาน
นางสาวณัฐ ศังขะบุตร
ผู้ช่วยนายช่างเขียนแบบ

สถาปนิก

นายบรรณ ธงคำ สถาปนิกชำนาญการพิเศษ

วิศวกร

นายสมิทธิ ธงคำ วิศวกรโยธาชำนาญการ

สำรวจ

นายสมิทธิ ธงคำ หัวหน้าช่างสำรวจ

พิจารณา

นายณิศร เตชะการ ผู้อำนวยการกองช่าง

เห็นชอบ

ปลัดองค์การบริหารส่วนจังหวัดยะลา

อนุมัติ

นายกองจักร บริหารส่วนจังหวัดยะลา

หมายเหตุ
1. ระบุดำทำ ทำตามแบบแก้ไขข้อ 6
คำสั่งแบบแก้ไข
2. หากมีการปรับปรุงแก้ไขแบบให้ออก
ชุดครั้งที่สองผู้ควบคุมงาน ฝ่ายคณะกรรมการ
ตรวจการจ้างและตรวจจ้างเป็นผู้รับผิดชอบ

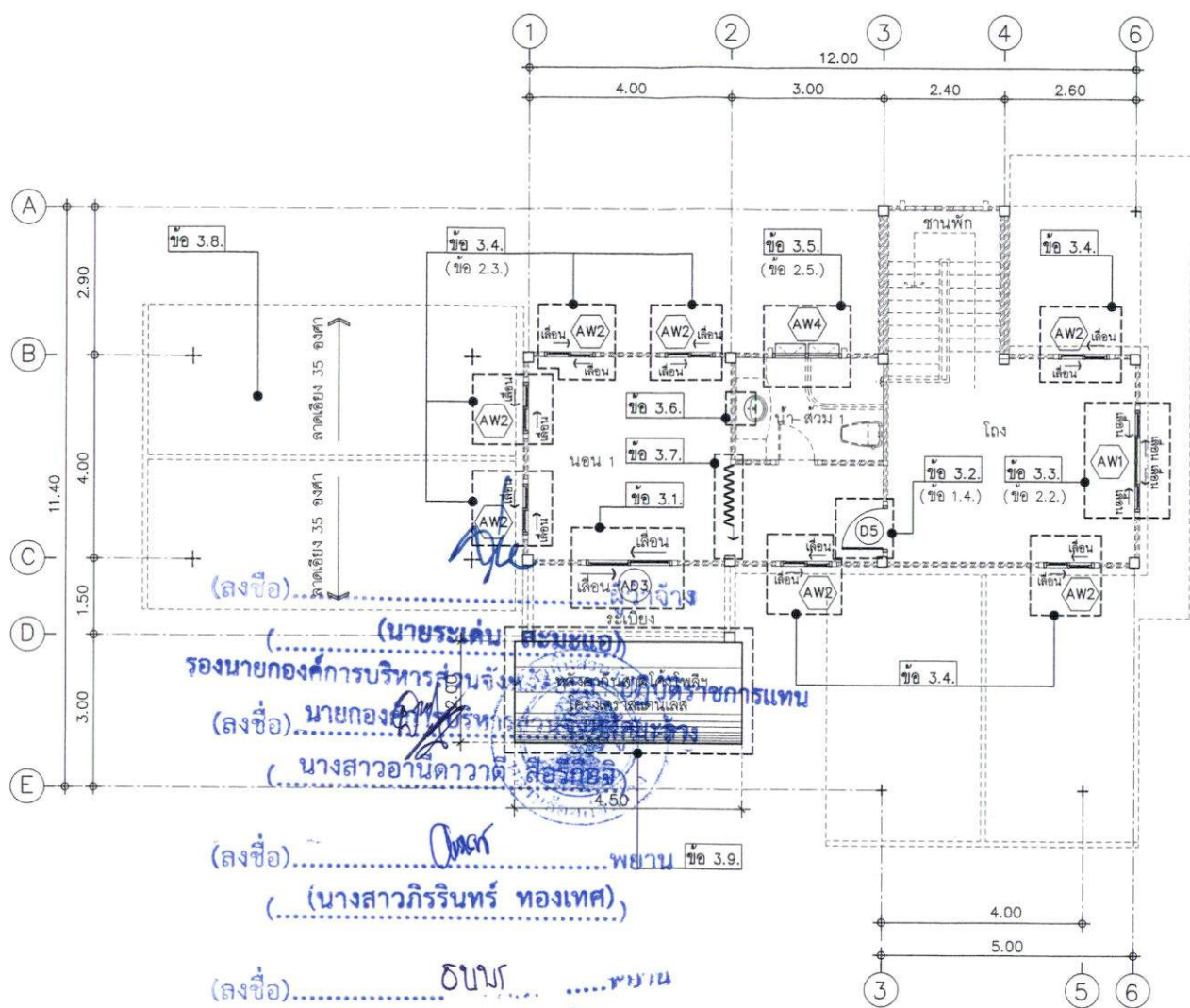

(นายระเด่น ตระหน่อ)
รองนายกองค์การบริหารส่วนจังหวัดยะลา
(นางสาวอานดาวดี สิริภักดิ์)
นางสาวกรรณิการ์ หอมเทศ

(นางสาวกรรณิการ์ หอมเทศ) พยาน ข้อ 3.9

(นางสาวกรรณิการ์ หอมเทศ)

(นางสาวกรรณิการ์ หอมเทศ) พยาน

(นางสาวกรรณิการ์ หอมเทศ)

แปลนพื้นชั้นบน (ปรับปรุง ข้อ 3.) 1 : 100

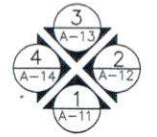

ทิศทางกรมรังวัด



ฝ่ายสำรวจ ออกแบบ กองช่าง
องค์การบริหารส่วนจังหวัดยะลา

โครงการ
ปรับปรุงบ้านพักผู้อำนวยการองค์
การบริหารส่วนจังหวัดยะลา

แบบแสดง
รูปด้าน 1 (เดิม)
รูปด้าน 1 (ปรับปรุง)

มาตราส่วน 1:100

วันที่
แผ่นที่ 11 จำนวน
A - 11 17

สำรวจ
นายทองดี รอดคน
นายช่างเขียนแบบปฏิบัติงาน
นายสมเกียรติ เสียวแก้ว
ผู้ควบคุมช่างโยธา

เขียนแบบ
นายสมเกียรติ เสียวแก้ว
นายช่างเขียนแบบชำนาญงาน
พิจารณาในตำแหน่งนายช่างเขียนแบบอาวุโส
นายสุวัฒน์ ฮงคำ
นายช่างโยธาปฏิบัติงาน
นางสาวณัฐวิมล จังนุบุตร
ผู้ตรวจช่างเขียนแบบ

สถาปนิก
นายสมเกียรติ ฮงคำ สถาปนิกชำนาญการพิเศษ

วิศวกร
นายสมิทธิ์ นะโง้ว วิศวกรโยธาชำนาญการ

สำรวจ
นายสมเกียรติ ฮงคำ หัวหน้าช่างสำรวจ

พิจารณา
นายบัณฑิต เจริญการ ผู้อำนวยการกองช่าง

เห็นชอบ
ปลัดองค์การบริหารส่วนจังหวัดยะลา

อนุมัติ
นายทองดี รอดคน
นายทองดี รอดคน
นายช่างเขียนแบบปฏิบัติงาน

นายทองดี รอดคน
นายช่างเขียนแบบปฏิบัติงาน

นายทองดี รอดคน
นายช่างเขียนแบบปฏิบัติงาน

ลงวันที่ 24 ก.ย. 2567
ระดับคานหลังคา +6.90

ระดับพื้นชั้นบน +3.70

ระดับพื้นชั้นล่าง +0.50
ระดับดินเดิม +0.00

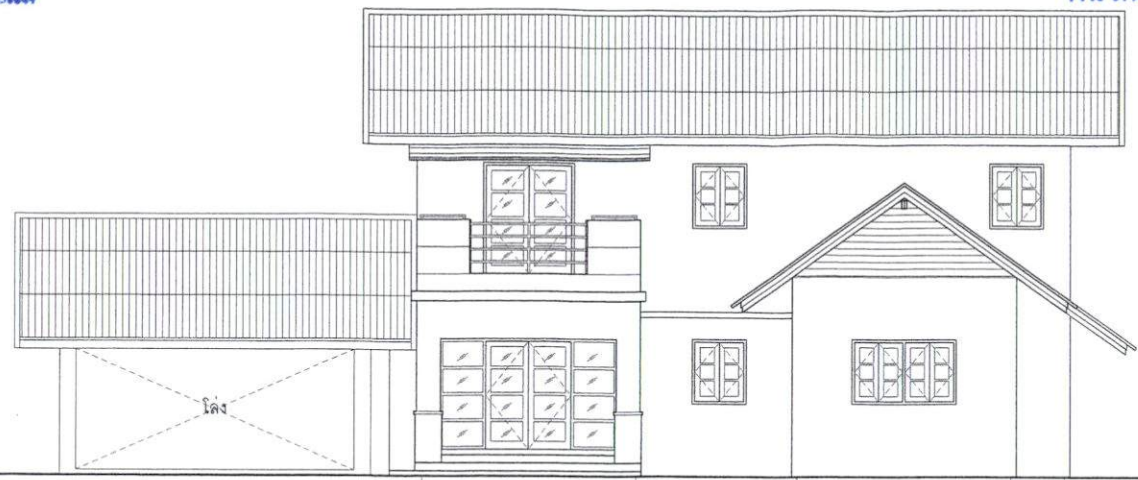

รูปด้าน 1 (เดิม) 1 : 100

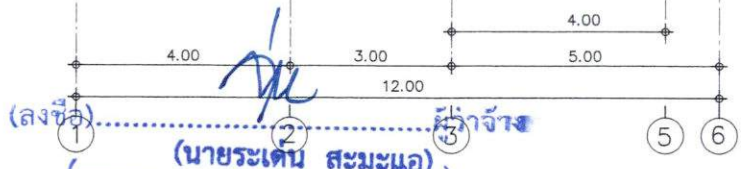

(ลงชื่อ)
(นายระเด็ม สมะแอ)
รองนายกองค์การบริหารส่วนจังหวัดยะลา ปฏิบัติราชการแทน
(ลงชื่อ) นายทองดี รอดคน
นางสาวณัฐวิมล จังนุบุตร

ระดับหลังอกไก่ +8.32

ระดับคานหลังคา +6.90

ระดับพื้นชั้นบน +3.70

ระดับพื้นชั้นล่าง +0.50
ระดับดินเดิม +0.00

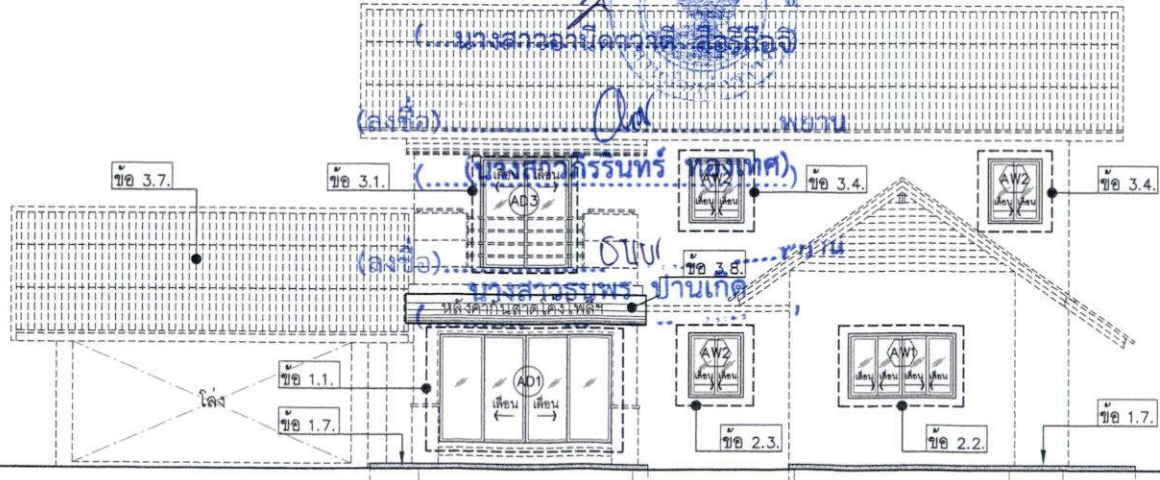

รูปด้าน 1 (ปรับปรุง) 1 : 100

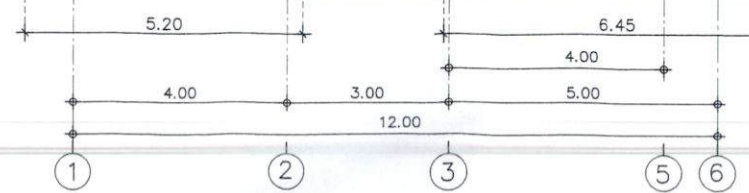

ลงวันที่ 24 ก.ย. 2567

ระดับคานหลังคา +6.90

ระดับพื้นชั้นบน +3.70

ระดับพื้นชั้นล่าง +0.50

ระดับดินเดิม +0.00

รูปถ่าย 2 (เดิม) 1 : 100

ระดับหลังอกไก่ +8.32

ระดับคานหลังคา +6.90

ระดับพื้นชั้นบน +3.70

ระดับพื้นชั้นล่าง +0.50

ระดับดินเดิม +0.00

รูปถ่าย 2 (ปรับปรุง) 1 : 100

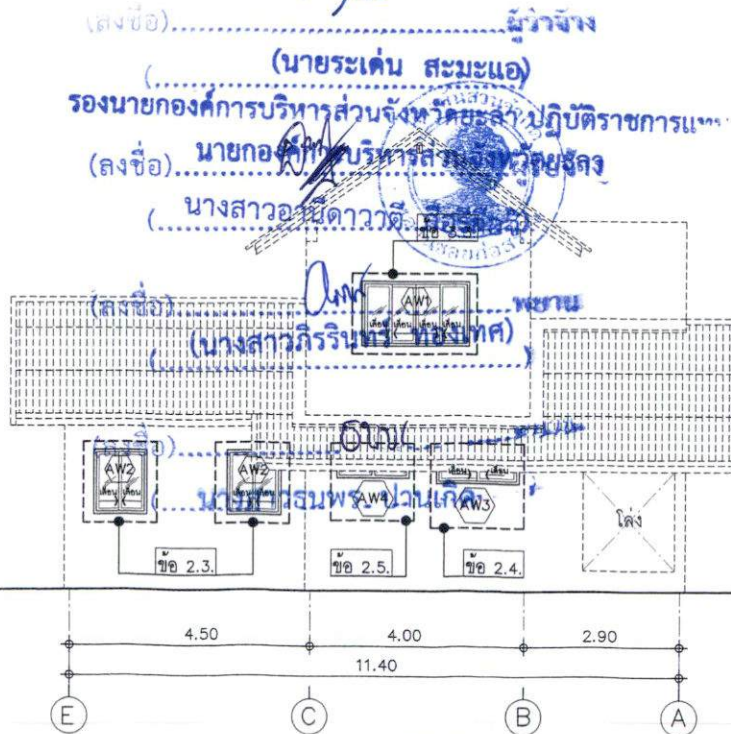
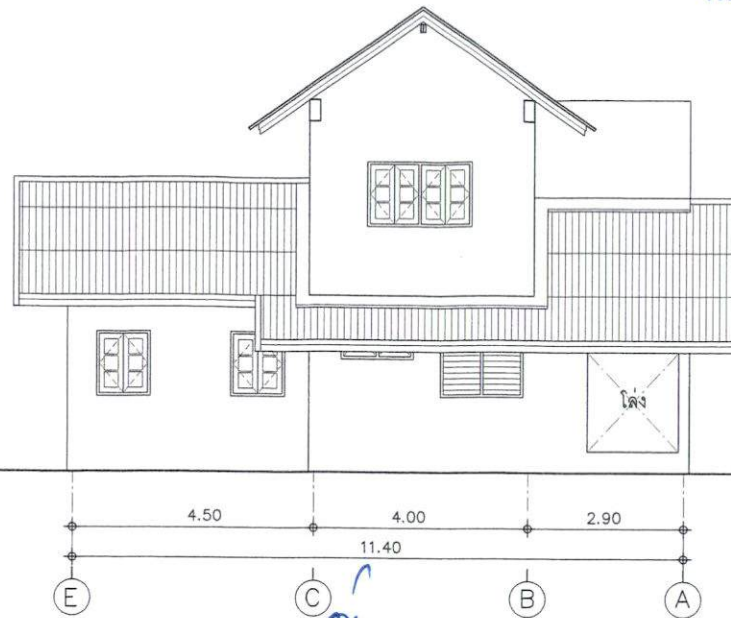

ฝ่ายสำรวจ ออกแบบ กองช่าง
องค์การบริหารส่วนจังหวัดยะลา

โครงการ
ปรับปรุงบ้านพักผู้อำนวยการองค์
การบริหารส่วนจังหวัดยะลา

แบบแสดง

รูปถ่าย 2 (เดิม)
รูปถ่าย 2 (ปรับปรุง)

มาตราส่วน 1:100

วันที่

แผ่นที่ 12	จำนวน
A - 12	17

สำรวจ
นายสุวิทย์ วัฒนสุข
นายช่างเขียนแบบปฏิบัติงาน
นายสมชาย เขียวแก้ว
ผู้ชำนาญช่างโยธา

เขียนแบบ
นายสมชาย เขียวแก้ว
นายช่างเขียนแบบชำนาญงาน
พิจารณาในตำแหน่งนายช่างเขียนแบบอาวุโส
นายสมชาย เขียวแก้ว
นายช่างโยธาปฏิบัติงาน
นายสมชาย เขียวแก้ว
ผู้ชำนาญช่างเขียนแบบ

สถาปนิก
นายสมชาย เขียวแก้ว
สถาปนิกชำนาญการพิเศษ

วิศวกร
นายสมชาย เขียวแก้ว
วิศวกรโยธาชำนาญการ

ตรวจ
นายสมชาย เขียวแก้ว
หัวหน้าฝ่ายสำรวจ

พิจารณา
นายสมชาย เขียวแก้ว
ผู้อำนวยการส่วนราชการ

เห็นชอบ
นายสมชาย เขียวแก้ว
ปลัดองค์การบริหารส่วนจังหวัดยะลา

อนุมัติ
นายสมชาย เขียวแก้ว
ผู้อำนวยการส่วนราชการ

หมายเหตุ
1. ระยะเวลา พิกัดในแบบให้ยึด
ถือตามเป็นหลัก
2. หากมีการปรับปรุงแบบให้อยู่ใน
ขอบเขตของสัญญาเดิมก่อน ส่วนต่อเติมรายการ
ดังกล่าวข้างต้นแล้วผู้ว่าจ้างรับผิดชอบ

ลงวันที่ 24 ก.ย. 2561

ระดับหลังอกไก่ +8.32

ระดับคานหลังคา +6.90

ระดับพื้นชั้นบน +3.70

ระดับพื้นชั้นล่าง +0.50

ระดับดินเดิม +0.00

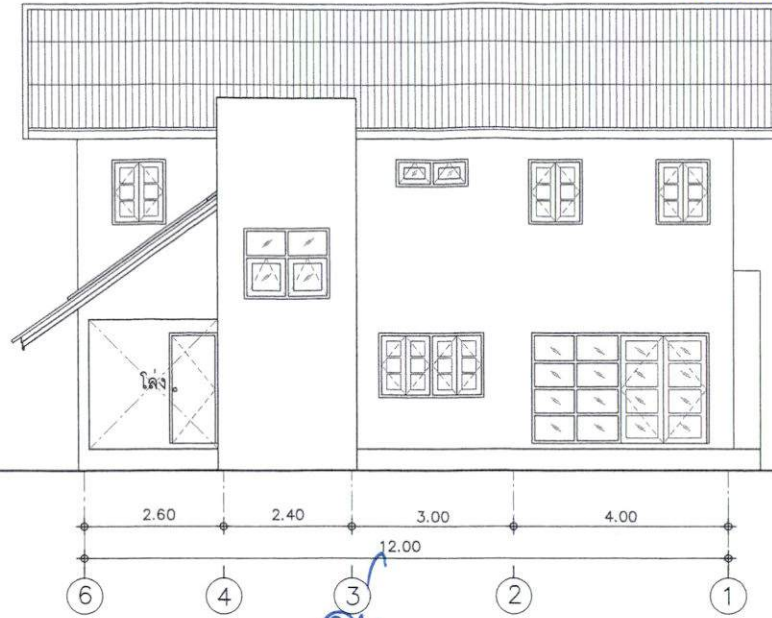

รูปถ่าย 3 (เดิม) 1 : 100

(ลงชื่อ)..... ผู้ว่าจ้าง
(นายระเด่น สะมะแอ)

รองนายกองค์การบริหารส่วนจังหวัดพะเยา

(ลงชื่อ)..... นายกองค์การบริหารส่วนจังหวัดพะเยา
นางสาวอรุณทิพย์ หอมเทศ

ระดับหลังอกไก่ +8.32

ระดับคานหลังคา +6.90

ระดับพื้นชั้นบน +3.70

ระดับพื้นชั้นล่าง +0.50

ระดับดินเดิม +0.00

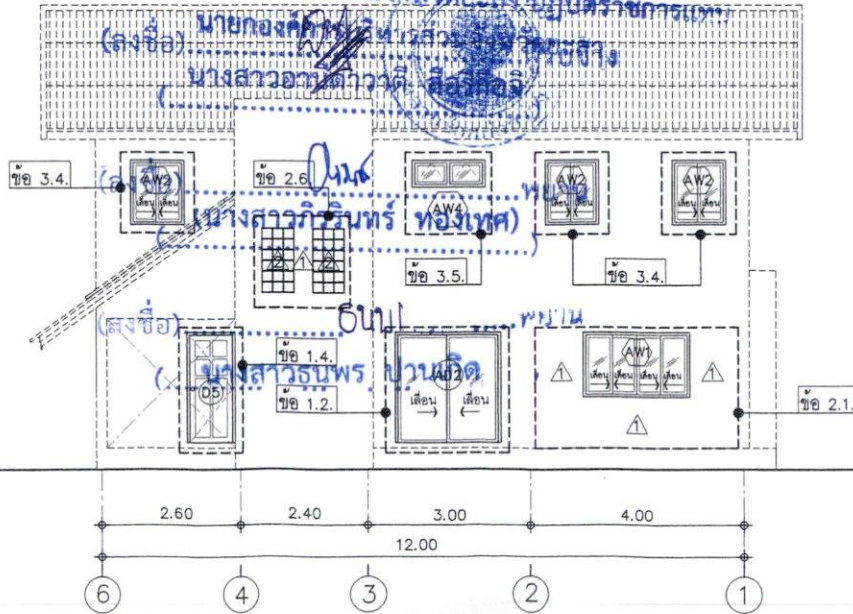

รูปถ่าย 3 (ปรับปรุง) 1 : 100



ฝ่ายศึกษา ออกแบบ กองช่าง
องค์การบริหารส่วนจังหวัดพะเยา

โครงการ
ปรับปรุงงานที่ผู้จ้างราชการก่อสร้าง
องค์การบริหารส่วนจังหวัดพะเยา

แบบแสดง

รูปถ่าย 3 (เดิม)
รูปถ่าย 3 (ปรับปรุง)

มาตราส่วน 1:100

วันที่

แผ่นที่ 13	จำนวน
A - 13	17

ชื่อ
นายสุวิรงค์ รอดสอน
นายชาญชัยเนบปฏิปัตตาน
นายอนุกิจ เข็มแก้ว
ผู้รับมอบหมาย

เขียนแบบ
นายชาติศักดิ์ เข็มแก้ว
นายชาญชัยเนบปฏิปัตตาน
พิจารณาในตำแหน่งนายช่างเขียนแบบสถาปัตย์

นายศักดิ์ อคำ
นายชาญชัยเนบปฏิปัตตาน
นางสาวอรุณทิพย์ หอมเทศ
ผู้รับมอบหมายเขียนแบบ

สถาปนิก
นายบรรจง อคำ สถาปนิกชำนาญการพิเศษ

วิศวกร
นายอิศราน เข็มแก้ว วิศวกรโยธาชำนาญการ
ตรวจ

นายเสถียร บดินทร์ วิศวกรนำช่าง

พิจารณา
นายนิรันดร์ เจริญการ ผู้อำนวยการกองช่าง

เห็นชอบ
ปลัดองค์การบริหารส่วนจังหวัดพะเยา

อนุมัติ
นายกองค์การบริหารส่วนจังหวัดพะเยา

หมายเหตุ
1. รายละเอียดที่ส่งมาในแบบไม่มีติด
ตัวลงเป็นบันทึก
2. หากมีการปรับปรุงแก้ไขแบบให้ดูเป็น
ดุลยพินิจของผู้ควบคุมงาน ส่วนคณะกรรมการ
ตรวจร่างงานและผู้ว่าจ้างเป็นผู้ตัดสิน

ลงวันที่ 24 ก.ย. 2567

ระดับหลังอกไก่ +8.32

ระดับคานหลังคา +6.90

ระดับพื้นชั้นบน +3.70

ระดับพื้นชั้นล่าง +0.50

ระดับดินเดิม +0.00

รูปด้าน 4 (เดิม) 1 : 100



ระดับหลังอกไก่ +8.32

ระดับคานหลังคา +6.90

ระดับพื้นชั้นบน +3.70

ระดับพื้นชั้นล่าง +0.50

ระดับดินเดิม +0.00

รูปด้าน 4 (ปรับปรุง) 1 : 100

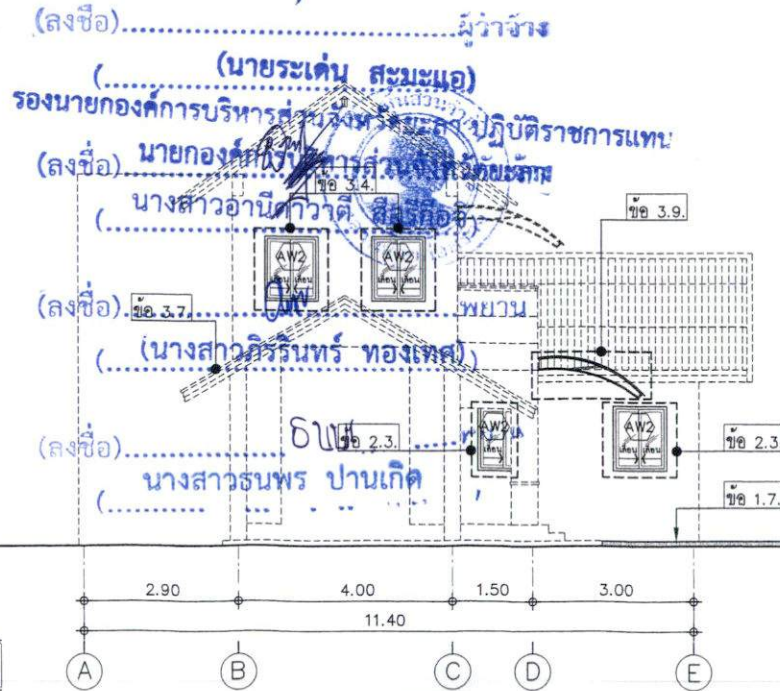

ฝ่ายศึกษา ออกแบบ กองช่าง
องค์การบริหารส่วนจังหวัดยะลา

โครงการ
ปรับปรุงบ้านพักผู้อำนวยการกองช่าง
องค์การบริหารส่วนจังหวัดยะลา

แบบแสดง

รูปด้าน 4 (เดิม)

รูปด้าน 4 (ปรับปรุง)

มาตราส่วน 1:100

วันที่

แผ่นที่ 14	จำนวน
A - 14	17

ชื่อวิชา

นายอริยศักดิ์ วัฒนคุณ
นายราชสิทธิ์ วัฒนคุณ
นายชุตินันท์ วัฒนคุณ
นายชุตินันท์ วัฒนคุณ
นายชุตินันท์ วัฒนคุณ

เขียนแบบ

นายชุตินันท์ วัฒนคุณ
นายราชสิทธิ์ วัฒนคุณ
นายชุตินันท์ วัฒนคุณ
นายชุตินันท์ วัฒนคุณ

นายชุตินันท์ วัฒนคุณ
นายชุตินันท์ วัฒนคุณ
นายชุตินันท์ วัฒนคุณ

นายชุตินันท์ วัฒนคุณ
นายชุตินันท์ วัฒนคุณ

นายชุตินันท์ วัฒนคุณ
นายชุตินันท์ วัฒนคุณ

นายชุตินันท์ วัฒนคุณ
นายชุตินันท์ วัฒนคุณ

นายชุตินันท์ วัฒนคุณ
นายชุตินันท์ วัฒนคุณ

นายชุตินันท์ วัฒนคุณ
นายชุตินันท์ วัฒนคุณ

นายชุตินันท์ วัฒนคุณ
นายชุตินันท์ วัฒนคุณ

นายชุตินันท์ วัฒนคุณ
นายชุตินันท์ วัฒนคุณ

นายชุตินันท์ วัฒนคุณ
นายชุตินันท์ วัฒนคุณ

นายชุตินันท์ วัฒนคุณ
นายชุตินันท์ วัฒนคุณ

นายชุตินันท์ วัฒนคุณ
นายชุตินันท์ วัฒนคุณ

นายชุตินันท์ วัฒนคุณ
นายชุตินันท์ วัฒนคุณ

นายชุตินันท์ วัฒนคุณ
นายชุตินันท์ วัฒนคุณ

นายชุตินันท์ วัฒนคุณ
นายชุตินันท์ วัฒนคุณ

นายชุตินันท์ วัฒนคุณ
นายชุตินันท์ วัฒนคุณ

นายชุตินันท์ วัฒนคุณ
นายชุตินันท์ วัฒนคุณ

นายชุตินันท์ วัฒนคุณ
นายชุตินันท์ วัฒนคุณ

นายชุตินันท์ วัฒนคุณ
นายชุตินันท์ วัฒนคุณ

นายชุตินันท์ วัฒนคุณ
นายชุตินันท์ วัฒนคุณ

นายชุตินันท์ วัฒนคุณ
นายชุตินันท์ วัฒนคุณ

นายชุตินันท์ วัฒนคุณ
นายชุตินันท์ วัฒนคุณ

นายชุตินันท์ วัฒนคุณ
นายชุตินันท์ วัฒนคุณ

นายชุตินันท์ วัฒนคุณ
นายชุตินันท์ วัฒนคุณ

นายชุตินันท์ วัฒนคุณ
นายชุตินันท์ วัฒนคุณ

นายชุตินันท์ วัฒนคุณ
นายชุตินันท์ วัฒนคุณ

นายชุตินันท์ วัฒนคุณ
นายชุตินันท์ วัฒนคุณ

ลงวันที่ 24 ก.ย. 2567

แบบขยายประตู

1 : 50

*** ก่อนดำเนินงานติดตั้งจะต้องนำเสนอรายละเอียดต่อผู้ว่าจ้างเพื่อขออนุมัติ ***



ฝ่ายสำรวจ ออกแบบ ก่อสร้าง
องค์การบริหารส่วนจังหวัดยะลา

โครงการ
ปรับปรุงบ้านพักผู้อำนวยการองค์
การบริหารส่วนจังหวัดยะลา

แบบแสดง
แบบขยายประตู

มาตราส่วน 1:50

วันที่

แผ่นที่ 15 จำนวน
A - 15 17

สำรวจ
นายอภิศักดิ์ รอดคม
นายช่างเขียนแบบปฏิบัติงาน
นายอภิสิทธิ์ เสียมแก้ว
ผู้ช่วยนายช่างโยธา

เขียนแบบ
นายอภิศักดิ์ เสียมแก้ว
นายช่างเขียนแบบช่างควบคุม
วิศวกรในตำแหน่งนายช่างเขียนแบบช่างโยธา

นายสันติ ชาติ
นายช่างโยธาปฏิบัติงาน
นางสาวณัฐวิภา จงจะบุตร
ผู้ช่วยนายช่างเขียนแบบ

สถาปนิก
นายสมพงษ์ ชาติ สถาปนิกชำนาญการพิเศษ

วิศวกร
นายอภิสิทธิ์ เสียมแก้ว วิศวกรชำนาญการ

ตรวจ
นายสมชาย สืบ นวัตกรรม

วิศวกร
นายสมชาย สืบ นวัตกรรม

วิศวกร
นายสมชาย สืบ นวัตกรรม

วิศวกร
นายสมชาย สืบ นวัตกรรม

นายสันติ ชาติ วิศวกรผู้ชำนาญการ

เห็นชอบ

ปลัดองค์การบริหารส่วนจังหวัดยะลา

อนุมัติ

นายอภิศักดิ์ เสียมแก้ว

หมายเหตุ

1. ระวังการปฏิบัติงานในแบบให้ชัดเจน
2. ระวังการปฏิบัติงานในแบบให้ชัดเจน
3. ระวังการปฏิบัติงานในแบบให้ชัดเจน

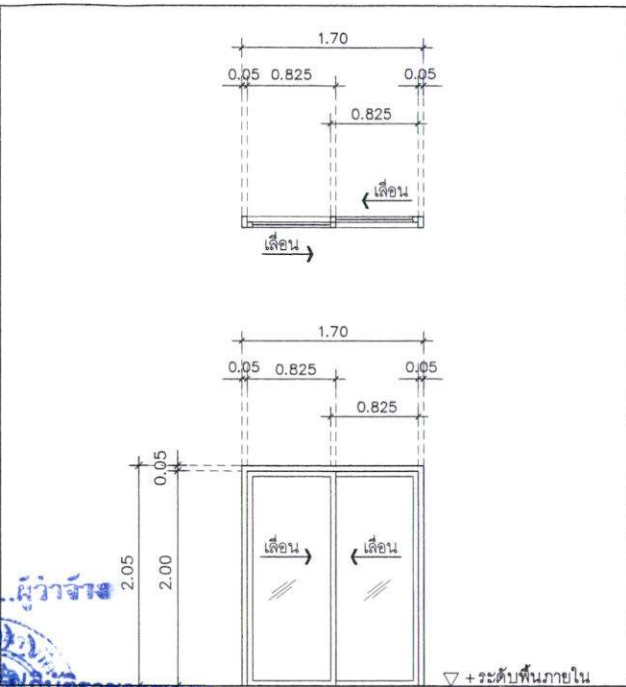
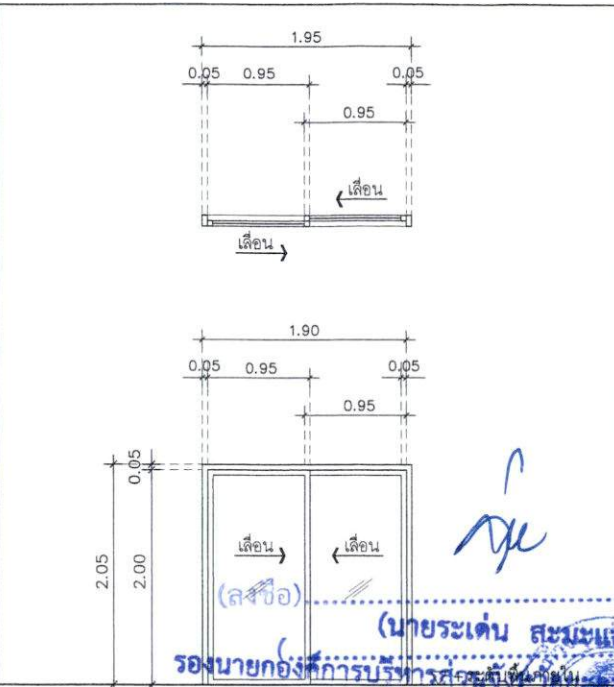
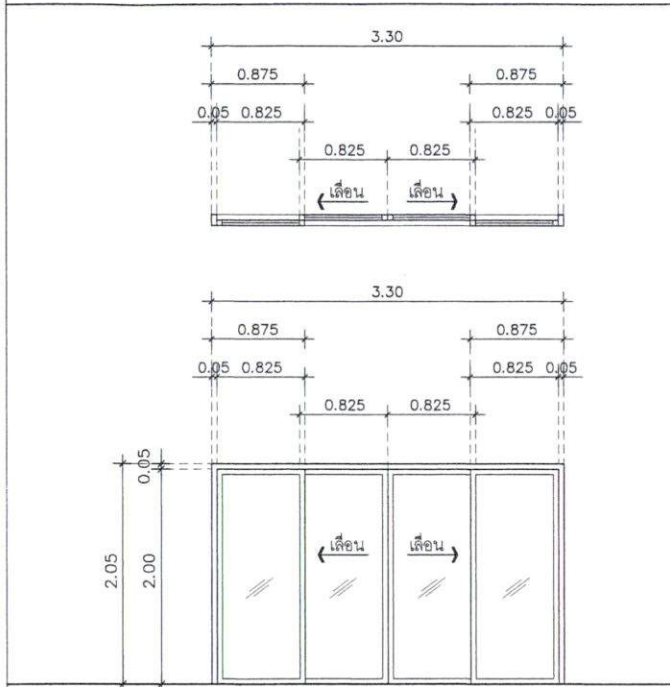

นายระเด่น สมนะเออ
รองนายกองค์การบริหารส่วนจังหวัดยะลา
(ลงชื่อ) นายอภิศักดิ์ เสียมแก้ว
ผู้ว่าจ้าง
(ลงชื่อ) นายอภิศักดิ์ เสียมแก้ว
นายกองค์การบริหารส่วนจังหวัดยะลา

AD1 ประตูบานเลื่อนสลักคู่ พร้อมบานติดตาย		AD2 ประตูบานเลื่อนสลักคู่		AD3 ประตูบานเลื่อนสลักคู่	
วงกบ	- วงกบอลูมิเนียม 2"x4"	วงกบ	- วงกบอลูมิเนียม 2"x4"	วงกบ	- วงกบอลูมิเนียม 2"x4"
กรอบบาน	- กรอบบานอลูมิเนียม (สีกำหนดภายหลัง)	กรอบบาน	- กรอบบานอลูมิเนียม (สีกำหนดภายหลัง)	กรอบบาน	- กรอบบานอลูมิเนียม (สีกำหนดภายหลัง)
บาน	- บานเลื่อนสลักคู่ พร้อมบานติดตาย กระฉาก หน้า 6 มม (สีกำหนดภายหลัง)	บาน	- บานเลื่อนสลักคู่ พร้อมบานติดตาย กระฉาก หน้า 6 มม (สีกำหนดภายหลัง)	บาน	- บานเลื่อนสลักคู่ พร้อมบานติดตาย กระฉาก หน้า 6 มม (สีกำหนดภายหลัง)
อุปกรณ์	- อุปกรณ์บานเลื่อนสลักคู่ พร้อมบานติดตายมาตรฐาน ครบชุด - มือจับประตู พร้อมอุปกรณ์ล็อคประตู ครบชุด	อุปกรณ์	- อุปกรณ์บานเลื่อนสลักคู่ พร้อมบานติดตายมาตรฐาน ครบชุด - มือจับประตู พร้อมอุปกรณ์ล็อคประตู ครบชุด	อุปกรณ์	- อุปกรณ์บานเลื่อนสลักคู่ พร้อมบานติดตายมาตรฐาน ครบชุด - มือจับประตู พร้อมอุปกรณ์ล็อคประตู ครบชุด
จำนวน	- 1 ชุด (ชั้นล่าง / ข้อ 1.1.) ห้องรับแขก	จำนวน	- 1 ชุด (ชั้นล่าง / ข้อ 1.2.) ห้องอาหาร	จำนวน	- 1 ชุด (ชั้นบน / ข้อ 3.1.) ห้องนอน 1
อื่นๆ	- ติดตั้งมุ้งลวดประตูบานเลื่อนสลักคู่ พร้อมบานติดตาย	อื่นๆ	- ติดตั้งมุ้งลวดประตูบานเลื่อนสลักคู่	อื่นๆ	- ติดตั้งมุ้งลวดประตูบานเลื่อนสลักคู่
จำนวน	1 ชุด (ชั้นล่าง / ข้อ 1.1.) ห้องรับแขก	จำนวน	1 ชุด (ชั้นล่าง / ข้อ 1.2.) ห้องอาหาร	จำนวน	1 ชุด (ชั้นบน / ข้อ 3.1.) ห้องนอน 1
จำนวน	1 ชุด (ชั้นล่าง / ข้อ 1.1.) ห้องรับแขก	จำนวน	1 ชุด (ชั้นล่าง / ข้อ 1.2.) ห้องอาหาร	จำนวน	1 ชุด (ชั้นบน / ข้อ 3.1.) ห้องนอน 1

ลงวันที่ 24 ก.ย. 2567

แบบขยายประตู

1 : 50

*** ก่อนดำเนินงานติดตั้งจะต้องนำเสนอรายละเอียดต่อผู้ว่าจ้างเพื่อขออนุมัติ ***



ฝ่ายสำรวจ ออกแบบ กองช่าง
องค์การบริหารส่วนจังหวัดยะลา

โครงการ
ปรับปรุงพื้นที่ผู้ดำเนินงานก่อสร้าง
องค์การบริหารส่วนจังหวัดยะลา

แบบแสดง
แบบขยายประตู

มาตราส่วน 1:50

วันที่

แผ่นที่ 16 จำนวน
A - 16 17

สำรวจ
นายสุวิทย์ วัฒนสุข
นายช่างเขียนแบบปฏิบัติงาน
นายสมเกียรติ เขียวแก้ว
ผู้รายงานช่างโยธา

เขียนแบบ
นายสมเกียรติ เขียวแก้ว
นายช่างเขียนแบบปฏิบัติงาน
นายสมเกียรติ เขียวแก้ว
ผู้รายงานช่างโยธา

นางสาวอนิดาจาวดี สีวรภักดิ์
นางสาวอนิดาจาวดี สีวรภักดิ์
นางสาวอนิดาจาวดี สีวรภักดิ์

สถาปนิก
นางสมทรง ชาติ สถาปนิกชำนาญการพิเศษ

วิศวกร
นายสุวิทย์ วัฒนสุข วิศวกรโยธาชำนาญการ

สำรวจ
นายสมเกียรติ เขียวแก้ว

พิจารณา
นายสมเกียรติ เขียวแก้ว

เห็นชอบ
นายสมเกียรติ เขียวแก้ว

อนุมัติ
นายสมเกียรติ เขียวแก้ว

นายสมเกียรติ เขียวแก้ว

นายสมเกียรติ เขียวแก้ว

นายสมเกียรติ เขียวแก้ว

นายสมเกียรติ เขียวแก้ว

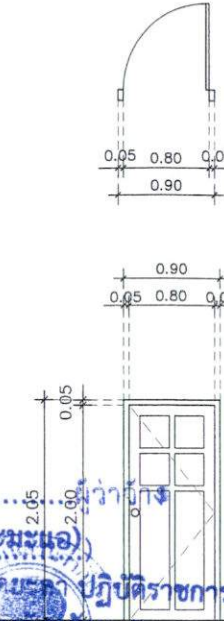
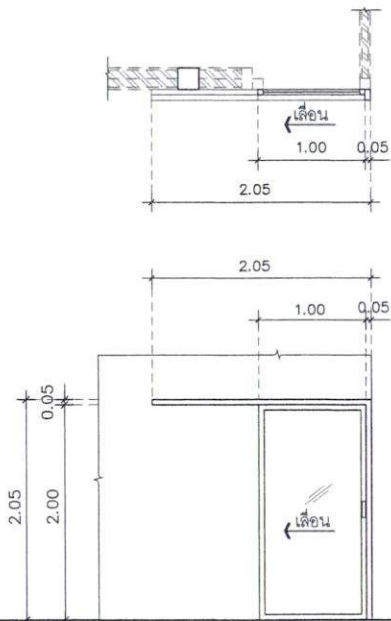

(ลงชื่อ).....

(นายระเด่น สมะแอ)

รองนายกองค์การบริหารส่วนจังหวัดยะลา ปฏิบัติราชการแทน

(ลงชื่อ).....

นายกองค์การบริหารส่วนจังหวัดยะลา

นางสาวอนิดาจาวดี สีวรภักดิ์

AD4 ประตูบานเลื่อนเดี่ยว (รางแขวน)

วงกบ	- วงกบอลูมิเนียม 2"x4"
กรอบบาน	- กรอบบานอลูมิเนียม (สีกำหนดภายหลัง)
บาน	- บานเลื่อนเดี่ยว (รางแขวน) กระจกหนา 6 มม (สีกำหนดภายหลัง)
อุปกรณ์	- อุปกรณ์บานบานเลื่อนเดี่ยว (รางแขวน) มาตรฐาน ครบชุด - มือจับประตู พร้อมอุปกรณ์ล็อคประตู ครบชุด
จำนวน	- 1 ชุด (ชั้นล่าง / ชั้น 1.3.) ห้องครัว

(ลงชื่อ).....

(นางสาวกรรณิการ์ ทองเทือก)

(ลงชื่อ).....

(นางสาวธนพร ขันนาค)

D5 ประตูบานเปิดเดี่ยว

วงกบ	- วงกบประตู UPVC สีเขียว
บาน	- ประตู UPVC (สีดัดสีตามการเปลี่ยนแปลง)
อุปกรณ์	- ประตูเจาะรูลูกบิดมาสำเร็จ สะดวกในการติดตั้ง - บานพับติดตั้งตามมาตรฐานผู้ผลิต - ลูกบิด 1 ชุด
จำนวน	- 2 ชุด (ชั้นล่าง / ชั้น 1.4.) ห้องนอน 2 , ห้องครัว
จำนวน	- 1 ชุด (ชั้นบน / ชั้น 3.2.) ห้องนอน 1

(ลงชื่อ).....

(นางสาวกรรณิการ์ ทองเทือก)

(ลงชื่อ).....

(นางสาวธนพร ขันนาค)

ลงวันที่ 24 ก.ย. 2567

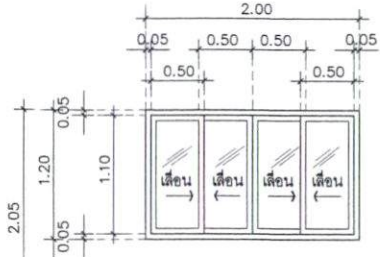
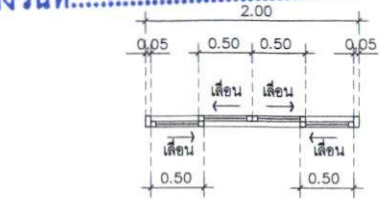

▽ +ระดับพื้นภายใน

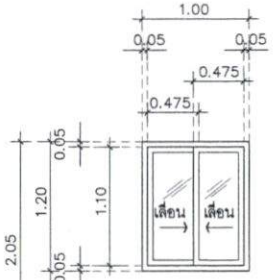
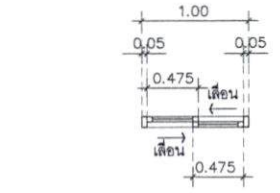

▽ +ระดับพื้นภายใน

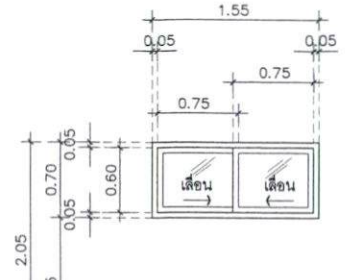
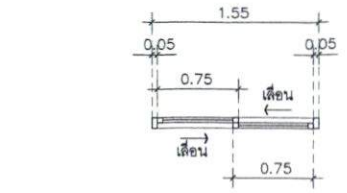

▽ +ระดับพื้นภายใน

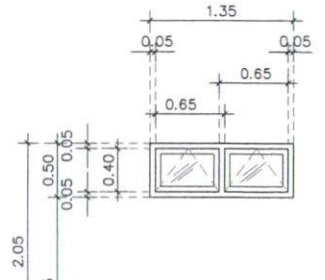
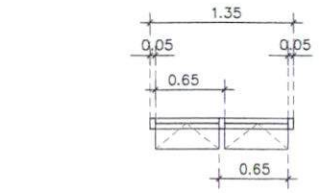

▽ +ระดับพื้นภายใน



ฝ่ายสำรวจ ออกแบบ กองช่าง
องค์การบริหารส่วนจังหวัดยะลา

โครงการ
ปรับปรุงบ้านพักผู้สูงอายุการเกษตร
องค์การบริหารส่วนจังหวัดยะลา

แบบแสดง
แบบขยายหน้าต่าง

มาตราส่วน 1:50
วันที่
แผ่นที่ 17 จำนวน
A - 17 17
สำรวจ
นายสุวิทย์ รอดสม
นายชองจินตนากรกิจจานุ
นายสมเกียรติ เข็มแก้ว
ผู้ควบคุมงาน

AW1 หน้าต่างบานเลื่อนสลักคู่		AW2 หน้าต่างบานเลื่อนสลักคู่		AW3 หน้าต่างบานเลื่อนสลักคู่		AW4 หน้าต่างบานกระทุ้งคู่	
วงกบ	- วงกบอลูมิเนียม 2"x4"	วงกบ	- วงกบอลูมิเนียม 2"x4"	วงกบ	- วงกบอลูมิเนียม 2"x4"	วงกบ	- วงกบอลูมิเนียม 2"x4"
กรอบบาน	- กรอบบานอลูมิเนียม (สีกำหนดภายหลัง)	กรอบบาน	- กรอบบานอลูมิเนียม (สีกำหนดภายหลัง)	กรอบบาน	- กรอบบานอลูมิเนียม (สีกำหนดภายหลัง)	กรอบบาน	- กรอบบานอลูมิเนียม (สีกำหนดภายหลัง)
บาน	- บานกระจกหนา 6 มม (สีกำหนดภายหลัง)	บาน	- บานกระจกหนา 6 มม (สีกำหนดภายหลัง)	บาน	- บานกระจกหนา 6 มม (สีกำหนดภายหลัง)	บาน	- บานกระจกหนา 6 มม (สีกำหนดภายหลัง)
อุปกรณ์	- อุปกรณ์บานเลื่อน ครบชุด	อุปกรณ์	- อุปกรณ์บานเลื่อน ครบชุด	อุปกรณ์	- อุปกรณ์บานเลื่อน ครบชุด	อุปกรณ์	- อุปกรณ์บานกระทุ้ง ครบชุด
จำนวน	- 2 ชุด (ชั้นล่าง / ข้อ 2.1. , ข้อ 2.2) ห้องรับแขก, ห้องนอน 2	จำนวน	- 5 ชุด (ชั้นล่าง / ข้อ 2.3.) ห้องอาหาร, ห้องนอน 2	จำนวน	- 5 ชุด (ชั้นล่าง / ข้อ 2.3.) ห้องอาหาร, ห้องนอน 2	จำนวน	- 1 ชุด (ชั้นล่าง / ข้อ 2.4.) น้ำ-ตัวม 2
จำนวน	- 1 ชุด (ชั้นบน / ข้อ 3.3.) ห้องโถง	จำนวน	- 7 ชุด (ชั้นบน / ข้อ 3.4.) นอน 1 , โถงชั้นบน	จำนวน	- 7 ชุด (ชั้นบน / ข้อ 3.4.) นอน 1 , โถงชั้นบน	จำนวน	- 1 ชุด (ชั้นบน / ข้อ 3.5.) น้ำ-ตัวม 1
อื่นๆ	- ติดตั้งมุ้งลวดหน้าต่างบานเลื่อนสลักคู่	อื่นๆ	- ติดตั้งมุ้งลวดหน้าต่างบานเลื่อนสลักคู่	อื่นๆ	- ติดตั้งมุ้งลวดหน้าต่างบานเลื่อนสลักคู่	อื่นๆ	- ติดตั้งมุ้งลวดหน้าต่างบานกระทุ้งคู่
จำนวน	2 ชุด (ชั้นล่าง / ข้อ 2.1. , ข้อ 2.2) ห้องรับแขก, ห้องนอน 2 1 ชุด (ชั้นบน / ข้อ 3.3.) ห้องโถง	จำนวน	5 ชุด (ชั้นล่าง / ข้อ 2.3.) ห้องอาหาร, ห้องนอน 2 7 ชุด (ชั้นบน / ข้อ 3.4.) นอน 1 , โถงชั้นบน	จำนวน	5 ชุด (ชั้นล่าง / ข้อ 2.3.) ห้องอาหาร, ห้องนอน 2 7 ชุด (ชั้นบน / ข้อ 3.4.) นอน 1 , โถงชั้นบน	จำนวน	1 ชุด (ชั้นล่าง / ข้อ 2.4.) ห้องครัว 1 ชุด (ชั้นบน / ข้อ 3.5.) น้ำ-ตัวม 1
จำนวน	- ติดตั้งเหล็กดัดหน้าต่างบานเลื่อนสลักคู่	จำนวน	- ติดตั้งเหล็กดัดหน้าต่างบานเลื่อนสลักคู่	จำนวน	- ติดตั้งเหล็กดัดหน้าต่างบานเลื่อนสลักคู่	จำนวน	- ติดตั้งเหล็กดัดหน้าต่างกระทุ้งคู่
จำนวน	2 ชุด (ชั้นล่าง / ข้อ 2.1. , ข้อ 2.2) ห้องรับแขก, ห้องนอน 2 1 ชุด (ชั้นบน / ข้อ 3.3.) ห้องโถง	จำนวน	5 ชุด (ชั้นล่าง / ข้อ 2.3.) ห้องอาหาร, ห้องนอน 2 7 ชุด (ชั้นบน / ข้อ 3.4.) นอน 1 , โถงชั้นบน	จำนวน	5 ชุด (ชั้นล่าง / ข้อ 2.3.) ห้องอาหาร, ห้องนอน 2 7 ชุด (ชั้นบน / ข้อ 3.4.) นอน 1 , โถงชั้นบน	จำนวน	1 ชุด (ชั้นล่าง / ข้อ 2.4.) น้ำ-ตัวม 2 1 ชุด (ชั้นบน / ข้อ 3.5.) น้ำ-ตัวม 1

(ลงชื่อ) ผู้ว่าจ้าง
(ลงชื่อ) นายประทีป สิมะเนอ
(ลงชื่อ) นายกองศักดิ์ สอนอรรถ
(ลงชื่อ) นางสาวอานิตา วัฒนะ
(ลงชื่อ) พยาน
(นางสาวกริรินทร์ ทองเทศ)
(ลงชื่อ) อนันต์
(นางสาวอรนพพร ปานเกิด)

เขียนแบบ
นายสุวิทย์ รอดสม
นายชองจินตนากรกิจจานุ
นายสมเกียรติ เข็มแก้ว
ผู้ควบคุมงาน

สถาปนิก
นายสมเกียรติ เข็มแก้ว
นายชองจินตนากรกิจจานุ
นายสุวิทย์ รอดสม
ผู้ควบคุมงาน

วิศวกร
นายสมเกียรติ เข็มแก้ว
นายชองจินตนากรกิจจานุ
นายสุวิทย์ รอดสม
ผู้ควบคุมงาน

สำรวจ
นายสมเกียรติ เข็มแก้ว
นายชองจินตนากรกิจจานุ
นายสุวิทย์ รอดสม
ผู้ควบคุมงาน

พิจารณา
นายสมเกียรติ เข็มแก้ว
นายชองจินตนากรกิจจานุ
นายสุวิทย์ รอดสม
ผู้ควบคุมงาน

เห็นชอบ
นายสมเกียรติ เข็มแก้ว
นายชองจินตนากรกิจจานุ
นายสุวิทย์ รอดสม
ผู้ควบคุมงาน

อนุมัติ
นายสมเกียรติ เข็มแก้ว
นายชองจินตนากรกิจจานุ
นายสุวิทย์ รอดสม
ผู้ควบคุมงาน

หมายเหตุ
1. ระยะเวลา ที่กำหนดในแบบไว้มีขีด
ความหมายจำกัด
2. หากมีการเปลี่ยนแปลงแก้ไขแบบให้ดูใน
รายละเอียดของชุดแบบงาน ฝ่ายสถาปนิกผู้
ตรวจงานจ้างและอนุมัติผู้ว่าจ้างเป็นต้น

ใบแจ้งปริมาณงานและราคาและใบบัญชีรายการก่อสร้าง

ชื่อโครงการ/งานจ้างปรับปรุงบ้านพักผู้อำนวยการกองคลัง องค์การบริหารส่วนจังหวัดยะลา

สถานที่ก่อสร้าง : บ้านพักผู้อำนวยการกองคลัง องค์การบริหารส่วนจังหวัดยะลา

หน่วยงานเจ้าของโครงการ : องค์การบริหารส่วนจังหวัดยะลา

คำนวณราคาโดย ห้างหุ้นส่วนจำกัด หลานซ้อยก่อสร้าง

ที่	รายการ	ค่าวัสดุ		ค่าแรงงาน		รวมจำนวนเงิน	หมายเหตุ
		ราคา/หน่วย	เป็นเงิน	ราคา/หน่วย	เป็นเงิน		
1	งานรื้อถอนและติดตั้งประตูและงานอื่นๆ (ชั้นล่าง)		156,413.06		23,930.61		
2	งานรื้อถอนและติดตั้งหน้าต่างและงานอื่นๆ (ชั้นล่าง)		40.02		35.81		
3	งานรื้อถอนและติดตั้งประตู-หน้าต่างและงานอื่นๆ (ชั้นบน)		-		68.38		
4	งานครุภัณฑ์		-		157.28		
	รวมค่าวัสดุและค่าแรงทั้งสิ้น		156,453.08		24,192.08	180,645.16	
1	งานรื้อถอนและติดตั้ง ประตู-หน้าต่าง และงานอื่นๆ (ชั้นล่าง)			(ลงชื่อ).....ผู้ว่าจ้าง			
	1.1 งานประตู AD 1			(นายระเด่น สมะแอ)			
	- รื้อถอนเหล็กตัดประตูเดิม		-	(นางสาวกัญญาพร ปานเอื้อ)	95.74	95.74	
	- รื้อถอนวงกบไม้ประตูบานเปิดคู่ พร้อมช่องแสงติดตาย (เดิม)		-	(นางสาวกัญญาพร ปานเอื้อ)	423.98	423.98	
	- งานเก็บฉาบปูนส่วนที่รื้อถอนวงกบ	410.30	410.30		-	410.30	
	- งานประตูบานเลื่อนคู่และช่องแสงติดตาย ขนาด 2.05 X 3.30 เมตร พร้อมอุปกรณ์ครบชุด	27,285.26	27,285.26	(นางสาวกัญญาพร ปานเอื้อ)	1,094.15	28,379.41	
	1.2 งานประตู AD 2			(ลงชื่อ).....			
	- รื้อถอนเหล็กตัดหน้าต่างเดิม		-	(นางสาวกัญญาพร ปานเอื้อ)	95.74	95.74	
	- รื้อถอนวงกบไม้หน้าต่างบานเปิดคู่ 2 ชุด		-		314.57	314.57	
	- งานรื้อถอนผนังฉาบปูน		-		54.71	120.36	
	- งาน เ็นและทับหลัง คสล.	157.28	943.70		62.91	377.48	1,321.18

ใบแจ้งปริมาณงานและราคาและใบบัญชีรายการก่อสร้าง

ชื่อโครงการ/งานจ้างปรับปรุงบ้านพักผู้อำนวยการกองคลัง องค์การบริหารส่วนจังหวัดยะลา

สถานที่ก่อสร้าง : บ้านพักผู้อำนวยการกองคลัง องค์การบริหารส่วนจังหวัดยะลา

หน่วยงานเจ้าของโครงการ : องค์การบริหารส่วนจังหวัดยะลา

คำนวณราคาโดย ห้างหุ้นส่วนจำกัด หลานซ้อยก่อสร้าง

ที่	รายการ	ค่าวัสดุ		ค่าแรงงาน		รวมจำนวนเงิน	หมายเหตุ
		ราคา/หน่วย	เป็นเงิน	ราคา/หน่วย	เป็นเงิน		
	- งานฉาบปูนเอ็นและทับหลัง	113.52	204.33	118.99	214.18	418.51	
	- งานประตูบานเลื่อนคู่ ขนาด 2.05 X 1.90 เมตร พร้อมอุปกรณ์ครบชุด	18,644.24	18,644.24	957.38	957.38	19,601.62	
	- งานทาสีผนังภายใน	51.97	46.77	46.50	41.85	88.63	
1.3	งานประตู AD 4						
	- รื้อถอนวงกบไม้ประตูบานเปิดเดี่ยว	-	-	109.41	109.41	109.41	
	- งานเก็บฉาบปูนส่วนที่รื้อถอนวงกบ	410.30	410.30		-	410.30	
	- งานประตูบานเลื่อน ขนาด 2.05 X 1.00 เมตร พร้อมอุปกรณ์ครบชุด	9,813.12	9,813.12 (ลงชื่อ).....	820.61	820.61 ผู้ว่าจ้าง	10,633.73	
1.4	งานประตู D 5						
	- รื้อถอนวงกบไม้ประตูบานเปิดเดี่ยว	-	-				
	- งานเก็บฉาบปูนส่วนที่รื้อถอนวงกบ	410.30	410.30			410.30	
	- งานประตู UPVC บานเปิดเดี่ยว ขนาด 2.05 X 0.90 เมตร พร้อมอุปกรณ์ครบชุด	10,257.62	20,515.23 (ลงชื่อ).....	547.07	1,094.15 พยาน	21,609.38	
1.5	งานลูกบิดประตูและสุขภัณฑ์ ห้องน้ำ - ห้องส้วม						
	- เปลี่ยนลูกบิดประตูห้องน้ำ	478.69	478.69	136.77	136.77 (นางสาวสิริรินทร์ ทองเทศ)	615.46	
	- เปลี่ยนอุปกรณ์ท่อน้ำทิ้งอ่างล้างหน้าอุปกรณ์ครบชุด	1,162.53	1,162.53	95.74	95.74	1,258.27	
	- เปลี่ยนสายชำระ อุปกรณ์ครบชุด	888.99	1,777.99 (ลงชื่อ).....	95.74	191.48 พยาน	1,969.46	
	- สามทางก๊อกน้ำ+ฝักบัว	663.33	663.33 (ลงชื่อ).....	95.74	95.74 นางสาวธนาพร ปานเกิด	759.06	
1.6	งานติดตั้งก๊อกและเดินท่อน้ำดีภายนอก						
	- ก๊อกน้ำ	184.64	369.27	95.74	191.48	560.75	

ลงวันที่.....
24 ก.ย. 2567

ใบแจ้งปริมาณงานและราคาและใบบัญชีรายการก่อสร้าง

ชื่อโครงการ/งานจ้างปรับปรุงบ้านพักผู้อำนวยการกองคลัง องค์การบริหารส่วนจังหวัดยะลา

สถานที่ก่อสร้าง : บ้านพักผู้อำนวยการกองคลัง องค์การบริหารส่วนจังหวัดยะลา

หน่วยงานเจ้าของโครงการ : องค์การบริหารส่วนจังหวัดยะลา

คำนวณราคาโดย ห้างหุ้นส่วนจำกัด หลานซ้อยก่อสร้าง

ที่	รายการ	ค่าวัสดุ		ค่าแรงงาน		รวมจำนวนเงิน	หมายเหตุ
		ราคา/หน่วย	เป็นเงิน	ราคา/หน่วย	เป็นเงิน		
	- ท่อน้ำดี PVC ขนาด 1 1/2" ยาว 4.00 เมตร	300.89	1,805.34	102.58	615.46	2,420.80	
	- ข้อต่อ อุปกรณ์ท่อ	902.67	1,805.34	127.19	254.39	2,059.73	
	- อุปกรณ์ยึดท่อ	541.60	1,083.20	61.55	123.09	1,206.30	
1.7	งานปรับปรุงพื้นที่บริเวณภายนอก						
	- ปรับพื้นที่ เทพื้น คสล. ผิวขัดหยาบ หน้า 0.10 เมตร	437.66	14,092.60		-	14,092.60	
	- ฝาปิดถังบำบัดเหล็กแผ่น 0.30 X 0.60 เมตร	492.37	492.37		-	492.37	
1.8	งานปรับปรุงประตูรั้วแดนเลส						
	- อุดไปรั้วรอยแตกเสารั้ว	109.41	109.41		-	109.41	
	- เสาดเหล็กสแตนเลส 2" สูง 1.50 เมตร พร้อมติดตั้ง	1,777.99	1,777.99		-	1,777.99	
1.9	งานไฟฟ้าส่องสว่างรั้ว						
	- ดวงโคมไฟหัวเสา พร้อม สาย สวิตช์ อุปกรณ์ครบชุด	2,352.41	4,704.83		-	4,704.83	
1.10	งานไฟฟ้าส่องสว่างอาคาร						
	- โคมไฟเปลือย หลอด LED 1 X T8 - 18 W อุปกรณ์ครบชุด	656.49	1,312.97		314.57	1,627.54	
	- โคมไฟตระแกรงสะท้อนแสง หลอด LED 2 X T8 - 18 W อุปกรณ์ครบชุด	1,542.75	10,799.22	184.64	1,292.46	12,091.68	
	- โคมไฟเปลือย หลอด LED T8 - 9 W อุปกรณ์ครบชุด	467.75	1,403.24	157.28	471.85	1,875.09	

(ลงชื่อ).....ผู้ว่าจ้าง
(นายระเด่น สมะแอ)
รองนายกองค์การบริหารส่วนจังหวัดยะลา ปฏิบัติราชการแทน
นายกองค์การบริหารส่วนจังหวัดยะลา
นางสาวชานดาวดี สอนทอง
พยาน

(ลงชื่อ).....พยาน
(นางสาวสิรินทร์ ทองเทศ)

(ลงชื่อ).....พยาน
(นางสาวสิรินทร์ ปานเกิด)

ลงวันที่ 24 ก.ย. 2567

ใบแจ้งปริมาณงานและราคาและใบบัญชีรายการก่อสร้าง

ชื่อโครงการ/งานจ้างปรับปรุงบ้านพักผู้อำนวยการกองคลัง องค์การบริหารส่วนจังหวัดยะลา

สถานที่ก่อสร้าง : บ้านพักผู้อำนวยการกองคลัง องค์การบริหารส่วนจังหวัดยะลา

หน่วยงานเจ้าของโครงการ : องค์การบริหารส่วนจังหวัดยะลา

คำนวณราคาโดย ห้างหุ้นส่วนจำกัด หลานซ้อยก่อสร้าง

ที่	รายการ	ค่าวัสดุ		ค่าแรงงาน		รวมจำนวนเงิน	หมายเหตุ
		ราคา/หน่วย	เป็นเงิน	ราคา/หน่วย	เป็นเงิน		
	- โคมไฟแบบกลม หลอด LED 32 W แสงสีขาว อุปกรณ์ครบชุด	437.66	875.32	157.28	314.57	1,189.88	
	- โคมไฟกิ่ง LED 10 W อุปกรณ์ครบชุด	1,025.76	2,051.52	157.28	314.57	2,366.09	
1.11	งานทาสี						
	- ชูตล้างสีผนังภายนอกเดิม	-	-	20.52	4,062.02	4,062.02	
	- สีรองพื้นปูนเก่า	57.44	11,373.65		-	11,373.65	
	- สีออคิลิกชนิดทาภายนอก	51.97	19,768.48	47.87	9,478.04	19,768.48	
1.12	งานกำจัดปลวก						
	- กำจัดปลวกระบบฉีดพ่น	8,889.93	8,889.93			8,889.93	
	รวมค่างานรื้อถอนและติดตั้ง ประตู-หน้าต่าง และงานอื่นๆ (ชั้นล่าง)		156,413.08		28,930.61		
2	งานรื้อถอนและติดตั้งหน้าต่าง และงานต่างๆ (ชั้นล่าง)						
2.1	งานหน้าต่าง AW 1						
	- รื้อถอนเหล็กตัดประตูเดิม	-	-	95.74	95.74	95.74	
	- รื้อถอนวงกบไม้ประตูบานเปิดคู่ พร้อมช่องแสงติดตาย (เดิม)	-	-	191.48	191.48	191.48	
	- ผนังก่ออิฐฉาบปูน	579.90	81.55	81.55	123.09	1,282.89	
	- งาน เอ็นและทับหลัง คสล.	157.28	943.70	62.91	377.48	1,321.18	
	- งานทาสีผนังภายใน	51.97	103.94	46.50	93.00	196.95	
	- งานหน้าต่างบานเลื่อนสลับคู่ ขนาด 1.20 X 2.00 เมตร พร้อมอุปกรณ์ครบชุด	7,877.85	7,877.85	957.38	957.38	8,835.23	

ลงวันที่.....๒.๔.๖๖.....๒๕๖๗.....

ใบแจ้งปริมาณงานและราคาและใบบัญชีรายการก่อสร้าง

ชื่อโครงการ/งานจ้างปรับปรุงบ้านพักผู้อำนวยการกองคลัง องค์การบริหารส่วนจังหวัดยะลา

สถานที่ก่อสร้าง : บ้านพักผู้อำนวยการกองคลัง องค์การบริหารส่วนจังหวัดยะลา

หน่วยงานเจ้าของโครงการ : องค์การบริหารส่วนจังหวัดยะลา

คำนวณราคาโดย ห้างหุ้นส่วนจำกัด หลานซ้อยก่อสร้าง

ที่	รายการ	ค่าวัสดุ		ค่าแรงงาน		รวมจำนวนเงิน	หมายเหตุ
		ราคา/หน่วย	เป็นเงิน	ราคา/หน่วย	เป็นเงิน		
2.2	งานหน้าต่าง AW 1						
	- รื้อถอนเหล็กตัดหน้าต่างเดิม	-	-	68.38	68.38	68.38	
	- รื้อถอนวงกบไม้หน้าต่างบานเปิดคู่ (เดิม)	-	-	205.15	205.15	205.15	
	- งานเก็บฉาบปูนส่วนที่รื้อถอนวงกบ	410.30	410.30	-	-	410.30	
	- งานหน้าต่างบานเลื่อนสลักคู่ ขนาด 1.20 X 2.00 เมตร พร้อมอุปกรณ์ครบชุด	7,877.85	7,877.85	957.38	957.38	8,835.23	
2.3	งานหน้าต่าง AW 2						
	- รื้อถอนเหล็กตัดหน้าต่างเดิม	-	-	(ลงชื่อ).....ผู้จ้าง	341.92	341.92	
	- รื้อถอนวงกบไม้หน้าต่างบานเปิดคู่ (เดิม)	-	-	(นายระเด่น สิมะแอ)	786.42	786.42	
	- งานเก็บฉาบปูนส่วนที่รื้อถอนวงกบ	88.90	88.90	(ลงชื่อ).....ผู้จ้าง	444.50	444.50	
	- งานหน้าต่างบานเลื่อนสลักคู่ ขนาด 1.20 X 1.00 เมตร พร้อมอุปกรณ์ครบชุด	3,938.92	19,694.62	(นางสาวอานดา อดิสร)	2,051.52	21,746.15	
2.4	งานหน้าต่าง AW 3						
	- รื้อถอนเหล็กตัดหน้าต่างเดิม	-	-	(ลงชื่อ).....พยาน	68.38	68.38	
	- รื้อถอนวงกบไม้หน้าต่างบานเกล็ดคู่	-	-	(นางสาวกิริรินทร์ ทองเทศ)	157.28	157.28	
	- ผนังก่ออิฐฉาบปูน	579.90	446.52	(นางสาวณิศา ปานเกิด)	47.39	493.91	
	- งาน เ็นและทับหลัง คสล.	157.28	629.13		251.65	880.79	
	- งานทาสีผนังภายใน	51.97	40.02		35.81	75.82	
	- งานหน้าต่างบานเลื่อนสลักคู่ ขนาด 0.60 X 1.55 เมตร พร้อมอุปกรณ์ครบชุด	3,052.67	3,052.67		341.92	3,394.59	

ลงวันที่ 2.4.ก.ย. 2567

ใบแจ้งปริมาณงานและราคาและใบบัญชีรายการก่อสร้าง

ชื่อโครงการ/งานจ้างปรับปรุงบ้านพักผู้อำนวยการกองคลัง องค์การบริหารส่วนจังหวัดยะลา

สถานที่ก่อสร้าง : บ้านพักผู้อำนวยการกองคลัง องค์การบริหารส่วนจังหวัดยะลา

หน่วยงานเจ้าของโครงการ : องค์การบริหารส่วนจังหวัดยะลา

คำนวณราคาโดย ห้างหุ้นส่วนจำกัด หลานซ้อยก่อสร้าง

ที่	รายการ	ค่าวัสดุ		ค่าแรงงาน		รวมจำนวนเงิน	หมายเหตุ
		ราคา/หน่วย	เป็นเงิน	ราคา/หน่วย	เป็นเงิน		
2.5	งานหน้าต่าง AW 4						
	- รื้อถอนเหล็กตัดหน้าต่างเดิม	-	-	68.38	68.38	68.38	
	- รื้อถอนวงกบไม้หน้าต่างบานเปิดคู่ (เดิม)	-	-	157.28	157.28	157.28	
	- งานเก็บฉาบปูนส่วนที่รื้อถอนวงกบ	75.22	75.22	-	-	75.22	
	- งานหน้าต่างบานกระทุ้งคู่ ขนาด 0.40 X 1.35 เมตร พร้อมอุปกรณ์ครบชุด	1,764.31	1,764.31	341.92	341.92	2,106.23	
2.6	งานปรับปรุงหน้าต่างเป็นผนังโปร่งแสง						
	- รื้อถอนเหล็กตัดหน้าต่างเดิม	-	(ลงชื่อ).....	88.38	88.38	88.38	
	- รื้อถอนวงกบไม้หน้าต่างบานกระทุ้งและช่องแสง (เดิม)	-	(นายระเด่น ตระณะแอด)	157.28	157.28	157.28	
	- ผนังก่ออิฐฉาบปูน	579.90	(นางอภิญญา ทรัพย์)	12.92	12.92	134.70	
	- ผนังบล็อกแก้ว	2,017.33	(ลงชื่อ).....	295.42	295.42	3,200.38	
	- งานทาสีผนังภายใน	51.97	(นางอภิญญา ทรัพย์)	9.77	9.77	20.68	
	รวมงานรื้อถอนและติดตั้งหน้าต่าง และงานต่างๆ (ชั้นล่าง)		(ลงชื่อ).....	47,558.09	47,558.09	47,558.09	
	งานรื้อถอนและติดตั้ง ประตู-หน้าต่าง และงานต่างๆ (ชั้นบน)		(นางสาวกรรณิการ์ ทองเทศ)				
3.1	งานประตู AD 3						
	- รื้อถอนเหล็กตัดประตูบานเลื่อนคู่เดิม	-	(ลงชื่อ).....	68.38	68.38	68.38	
	- รื้อถอนวงกบไม้ประตูบานเลื่อนคู่	-	(นางสาวกรรณิการ์ ทองเทศ)	191.48	191.48	191.48	
	- งานเก็บฉาบปูนส่วนที่รื้อถอนวงกบ	410.30		-	-	410.30	
	- งานประตูบานเลื่อน ขนาด 2.05 X 1.70 เมตร พร้อมอุปกรณ์ครบชุด	16,681.62		957.38	957.38	17,639.00	

ลงวันที่.....๒.๔.ก.ย.๒๕๖๗.....

ใบแจ้งปริมาณงานและราคาและใบบัญชีรายการก่อสร้าง

ชื่อโครงการ/งานจ้างปรับปรุงบ้านพักผู้อำนวยการกองคลัง องค์การบริหารส่วนจังหวัดยะลา

สถานที่ก่อสร้าง : บ้านพักผู้อำนวยการกองคลัง องค์การบริหารส่วนจังหวัดยะลา

หน่วยงานเจ้าของโครงการ : องค์การบริหารส่วนจังหวัดยะลา

คำนวณราคาโดย ห้างหุ้นส่วนจำกัด หลานซ้อยก่อสร้าง

ที่	รายการ	ค่าวัสดุ		ค่าแรงงาน		รวมจำนวนเงิน	หมายเหตุ
		ราคา/หน่วย	เป็นเงิน	ราคา/หน่วย	เป็นเงิน		
3.2	งานประตู D 5						
	- รื้อถอนวงกบไม้ประตูบานเปิดเดี่ยว	-	-	109.41	109.41	109.41	
	- งานเก็บฉาบปูนส่วนที่รื้อถอนวงกบ	88.90	88.90	-	-	88.90	
	- งานประตู UPVC บานเปิดเดี่ยว ขนาด 2.05 X 0.90 เมตร พร้อมอุปกรณ์ครบชุด	11,324.41	11,324.41	547.07	547.07	11,871.48	
3.3	งานหน้าต่าง AW 1						
	- รื้อถอนเหล็กตัดหน้าต่างเดิม	-	-	68.38	68.38	68.38	
	- รื้อถอนวงกบไม้หน้าต่างบานเปิดคู่ (เดิม)	-	(ลงชื่อ).....	157.28	157.28	157.28	
	- งานเก็บฉาบปูนส่วนที่รื้อถอนวงกบ	410.30	410.30	-	-	410.30	
	- งานหน้าต่างบานเลื่อนสลักคู่ ขนาด 1.20 X 2.00 เมตร พร้อมอุปกรณ์ครบชุด	7,877.85	7,877.85	957.38	957.38	8,835.23	
3.4	งานหน้าต่าง AW 2						
	- รื้อถอนเหล็กตัดหน้าต่างเดิม	-	-	68.38	68.38	68.38	
	- รื้อถอนวงกบไม้หน้าต่างบานเปิดคู่ (เดิม)	-	(ลงชื่อ).....	157.28	1,100.98	1,100.98	
	- งานเก็บฉาบปูนส่วนที่รื้อถอนวงกบ	88.90	622.30	-	-	622.30	
	- งานหน้าต่างบานเลื่อนสลักคู่ ขนาด 1.20 X 1.00 เมตร พร้อมอุปกรณ์ครบชุด	3,938.92	27,572.47	547.07	3,829.51	31,401.98	
3.5	งานหน้าต่าง AW 4						
	- รื้อถอนเหล็กตัดหน้าต่างเดิม	-	-	68.38	68.38	68.38	
	- รื้อถอนวงกบไม้หน้าต่างบานเปิดคู่ (เดิม)	-	-	157.28	157.28	157.28	
	- งานเก็บฉาบปูนส่วนที่รื้อถอนวงกบ	88.90	88.90	-	-	88.90	

ใบแจ้งปริมาณงานและราคาและใบบัญชีรายการก่อสร้าง

ชื่อโครงการ/งานจ้างปรับปรุงบ้านพักผู้อำนวยความสะดวก องค์การบริหารส่วนจังหวัดยะลา

สถานที่ก่อสร้าง : บ้านพักผู้อำนวยความสะดวก องค์การบริหารส่วนจังหวัดยะลา

หน่วยงานเจ้าของโครงการ : องค์การบริหารส่วนจังหวัดยะลา

คำนวณราคาโดย ห้างหุ้นส่วนจำกัด หลานช้อยก่อสร้าง

ที่	รายการ	ค่าวัสดุ		ค่าแรงงาน		รวมจำนวนเงิน	หมายเหตุ
		ราคา/หน่วย	เป็นเงิน	ราคา/หน่วย	เป็นเงิน		
	- งานหน้าต่างบานกระทุ้งคู่ ขนาด 0.40 X 1.35 เมตร พร้อมอุปกรณ์ครบชุด	2,215.65	2,215.65	478.69	478.69	2,694.33	
3.6	งานลูกบิดประตูและอ่างล้างหน้า						
	- เปลี่ยนลูกบิดประตูห้องน้ำ	478.69	478.69	136.77	136.77	615.46	
	- เปลี่ยนอุปกรณ์ท่อน้ำทิ้งอ่างล้างหน้าอุปกรณ์ครบชุด	1,162.53	1,162.53	95.74	95.74	1,258.27	
	- สามทางก๊อกน้ำ+ฝักบัว	663.33	663.33	95.74	95.74	759.06	
3.7	งานผนังกันห้อง						
	- ผนังกันห้องบานเพี้ยม PVC ขนาด 3.60 X 2.60 ม.	13,485.35	13,485.35	1,230.91	1,230.91	14,716.26	
3.8	งานหลังคา						
	- รื้อถอนเปลี่ยนกระเบื้องหลังคาลอนคู่ (ที่จอดรถ)	176.43	352.86	95.74	191.48	544.34	
3.9	งานหลังคากันสาด						
	- ติดตั้งหลังคากันสาดโพลีคาร์บอเนต โครงเคร่าสแตนเลส ขนาด 2.00 X 4.50 เมตร	23,934.44	23,934.44			23,934.44	
	รวมค่างานรื้อถอนและติดตั้ง ประตู-หน้าต่าง และงานต่างๆ (ชั้นบน)		107,369.89				

(ลงชื่อ).....พยาน
(นางสาวกรินทร์ ทองเทศ)

(ลงชื่อ).....พยาน
นางสาวรพพร ปานเกิด



ลงวันที่ 24 ก.ย. 2567

ใบแจ้งปริมาณงานและราคาและใบบัญชีรายการก่อสร้าง

ชื่อโครงการ/งานจ้างปรับปรุงบ้านพักผู้อำนวยการกองคลัง องค์การบริหารส่วนจังหวัดยะลา

สถานที่ก่อสร้าง : บ้านพักผู้อำนวยการกองคลัง องค์การบริหารส่วนจังหวัดยะลา

หน่วยงานเจ้าของโครงการ : องค์การบริหารส่วนจังหวัดยะลา

คำนวณราคาโดย ห้างหุ้นส่วนจำกัด หลานช้อยก่อสร้าง

ที่	รายการ	ค่าวัสดุ		ค่าแรงงาน		รวมจำนวนเงิน	หมายเหตุ
		ราคา/หน่วย	เป็นเงิน	ราคา/หน่วย	เป็นเงิน		
	หมวดงานครุภัณฑ์						
1	งานครุภัณฑ์						
	1.1 งานเหล็กตัด						
	- เหล็กตัดประตูบานเลื่อนคู่และช่องแสงติดตาย ขนาด 2.05 X 3.30 เมตร (AD1)	9,452.81	9,452.81	-	-	9,452.81	
	- เหล็กตัดประตูบานเลื่อนคู่ ขนาด 2.05 X 1.90 เมตร (AD2)	5,441.85	5,441.85		-	5,441.85	
	- เหล็กตัดประตูบานเลื่อน ขนาด 2.05 X 1.70 เมตร (AD3)	4,869.50	4,869.50		-	4,869.50	
	- เหล็กตัดหน้าต่างบานเลื่อนสลักคู่ ขนาด 1.20 X 2.00 เมตร (AW1)	10,060.94	10,060.94		-	10,060.94	
	- เหล็กตัดหน้าต่างบานเลื่อนสลักคู่ ขนาด 1.20 X 1.00 เมตร (AW2)	20,121.89	20,121.89		-	20,121.89	
	- เหล็กตัดหน้าต่างบานเลื่อนสลักคู่ ขนาด 0.70 X 1.55 เมตร (AW3)	1,515.85	1,515.85		-	1,515.85	
	- เหล็กตัดหน้าต่างบานกระทุ้งคู่ ขนาด 0.50 X 1.35 เมตร (AW4)	1,884.75	1,884.75		-	1,884.75	
	1.2 งานมุ้งลวด						
	- มุ้งลวด ขนาด 2.05 X 1.65 เมตร (AD1)	2,457.11	2,457.11		-	2,457.11	
	- มุ้งลวด ขนาด 2.05 X 1.90 เมตร (AD2)	2,829.36	2,829.36		-	2,829.36	
	- มุ้งลวด ขนาด 2.05 X 1.70 เมตร (AD3)	2,532.00	2,532.00		-	2,532.00	
	- มุ้งลวด ขนาด 1.20 X 1.00 เมตร (AW1)	2,397.86	2,397.86		-	2,397.86	
	- มุ้งลวด ขนาด 1.20 X 0.50 เมตร (AW2)	5,231.69	5,231.69		-	5,231.69	

ใบแจ้งปริมาณงานและราคาและใบบัญชีรายการก่อสร้าง

ชื่อโครงการ/งานจ้างปรับปรุงบ้านพักผู้อำนวยการกองคลัง องค์การบริหารส่วนจังหวัดยะลา

สถานที่ก่อสร้าง : บ้านพักผู้อำนวยการกองคลัง องค์การบริหารส่วนจังหวัดยะลา

หน่วยงานเจ้าของโครงการ : องค์การบริหารส่วนจังหวัดยะลา

คำนวณราคาโดย ห้างหุ้นส่วนจำกัด หลานช้อยก่อสร้าง

ที่	รายการ	ค่าวัสดุ		ค่าแรงงาน		รวมจำนวนเงิน	หมายเหตุ
		ราคา/หน่วย	เป็นเงิน	ราคา/หน่วย	เป็นเงิน		
	- มุ้งลวด ขนาด 0.70 X 1.55 เมตร (AW3)	788.11	788.11	-	-	788.11	
	- มุ้งลวด ขนาด 0.50 X 1.35 เมตร (AW4)	960.95	960.95	-	-	960.95	
	รวมค่างานครุภัณฑ์		70,544.66		-		
	รวมเป็นเงินทั้งสิ้น (สี่แสนสองหมื่นห้าพันบาทถ้วน)					425,000.00	

ลงชื่อ ผู้เสนอราคา

(นางสาวอานิตาวาด สีศรีกือจ)

ผู้รับมอบอำนาจ ห้างหุ้นส่วนจำกัด หลานช้อยก่อสร้าง



(ลงชื่อ).....ผู้ว่าจ้าง

(นายระเด่น สมะแอ)

รองนายกองค์การบริหารส่วนจังหวัดยะลา ปฏิบัติราชการแทน

(ลงชื่อ).....นางสาวอานิตาวาด สีศรีกือจ

(นางสาวอานิตาวาด สีศรีกือจ)

(ลงชื่อ).....พยาน

(นางสาวกิริรินทร์ ทองเทศ)

(ลงชื่อ).....นางสาวธนพร ปานเกิด

(นางสาวธนพร ปานเกิด)



รายละเอียดการแบ่งงวดงาน
งานจ้างปรับปรุงบ้านพักผู้อำนวยการกองคลัง องค์การบริหารส่วนจังหวัดยะลา

งวดที่ ๑ เป็นจำนวนเงินร้อยละ ๑๐๐.๐๐% ของค่าจ้างที่ตกลงทำสัญญาจ้าง เป็นจำนวนเงิน ๔๒๕,๐๐๐.- บาท (สี่แสนสองหมื่นห้าพันบาทถ้วน) จะจ่ายให้เมื่อผู้รับจ้างได้ปฏิบัติงาน ดังนี้

- งานกำจัดปลวก
- งานรื้อถอนและติดตั้งประตู - หน้าต่าง ทั้งหมด
- งานลูกบิดประตูและสุขภัณฑ์ ห้องน้ำ - ห้องส้วม
- งานติดตั้งก๊อกและเดินท่อน้ำดีภายนอก
- งานทาสี
- งานหลังคา กันสาด และซ่อมแซมหลังคาที่ชำรุด
- งานปรับปรุงประตูรั้วสแตนเลส
- งานปรับปรุงพื้นที่บริเวณภายนอก เทพื้น คสล.
- งานไฟฟ้าส่องสว่าง ทั้งหมด
- งานครุภัณฑ์ ติดตั้งมุ้งลวด ติดตั้งเหล็กตัดประตู และหน้าต่าง ทั้งหมด
- งานระบบอื่นๆที่เกี่ยวข้อง และงานทำความสะอาด ส่งคืนพื้นที่ก่อสร้างทั้งภายใน

และรอบๆ อาคาร แล้วเสร็จทั้งหมดตามสัญญา

ระยะเวลาการปฏิบัติงาน ให้แล้วเสร็จภายใน ๑๓๕ วัน พร้อมส่งมอบงานจ้าง และคณะกรรมการตรวจรับเรียบร้อยแล้ว ภายในวันที่ ๖ กุมภาพันธ์ ๒๕๖๘

(ลงชื่อ)..... ผู้ว่าจ้าง

(นายระเด่น สมะแอ)

รองนายกองค์การบริหารส่วนจังหวัดยะลา ปฏิบัติราชการแทน

(ลงชื่อ)..... นายกองค์การบริหารส่วนจังหวัดยะลา

(นางสาวอานิตาวาด สีอภอกิจ)

(ลงชื่อ)..... พยาน

(นางสาวภิรินทร์ ทองเทศ)

(ลงชื่อ)..... พยาน

(นางสาวธนพร ปานเกิด)

แบบใบเสนอราคา

เรียน ประธานกรรมการซื้อหรือจ้างโดยวิธีเฉพาะเจาะจง

1. ข้าพเจ้า...ห้างหุ้นส่วนจำกัด หลานช้อยก่อสร้าง.....ตั้งอยู่เลขที่... 14/2.....หมู่ที่....-... ตำบล/แขวง....สะเตง..อำเภอ.....เมืองยะลา.....จังหวัด.....ยะลา.....โทรศัพท์..... 084-632-3994..... โดย.....นางสาวอัสสา เจะเลาะ.....ผู้ลงนามข้างท้ายนี้ได้พิจารณาเงื่อนไขต่างๆ ในเอกสาร โดยวิธีเฉพาะเจาะจง ตามหนังสือเชิญร่วมเสนอราคา ที่ ยล 51009/ ...2597.... ลงวันที่ ...10 กันยายน 2567....โดยตลอดและยอมรับข้อกำหนดและเงื่อนไขนั้นแล้ว รวมทั้งรับรองว่า ข้าพเจ้าเป็นผู้มีคุณสมบัติครบถ้วนตามที่กำหนด และไม่เป็นผู้ทำงานของทางราชการหรือของหน่วยการบริหารราชการส่วนท้องถิ่น

2. ข้าพเจ้าขอเสนอที่จะทำงาน จ้างปรับปรุงบ้านพักผู้อำนวยการกองคลัง องค์การบริหารส่วนจังหวัดยะลา

ตามข้อกำหนดเงื่อนไข แบบรูป ที่กำหนดในเงื่อนไขเอกสารโดยเฉพาะเจาะจง ตามราคาค่างที่ได้ระบุไว้แนบท้ายใบเสนอราคา เป็นเงินทั้งสิ้น.....426,000.-.....บาท (.....สี่แสนสองหมื่นหกพันบาทถ้วน.....)

ซึ่งได้รวมภาษีมูลค่าเพิ่ม จำนวน.....21,300.00...บาท ตลอดจนภาษีอากรนั้น และค่าใช้จ่ายทั้งปวงไว้ด้วยแล้ว

3. คำเสนอนี้จะยื่นอยู่เป็นระยะเวลา.....180.....วัน นับแต่วันเปิดซองโดยวิธีเฉพาะเจาะจง และองค์การบริหารส่วนจังหวัดยะลา อาจรับคำเสนอนี้ ณ เวลาใดก็ได้ก่อนที่และครบกำหนดระยะเวลาดังกล่าว หรือระยะเวลาที่ยืดออกไปตามเหตุผลอันสมควรที่ องค์การบริหารส่วนจังหวัดยะลาขอ (นางระเด่น สมพะยอม) **รองนายกองค์การบริหารส่วนจังหวัดยะลา ปฏิบัติราชการแทน**

4. กำหนดเวลาส่งมอบ ข้าพเจ้ารับรองที่จะเริ่มทำงานตามสัญญาและจะส่งมอบงานตามเอกสารโดยวิธีเฉพาะเจาะจง โดยครบถ้วนถูกต้อง ภายใน.....135.....วัน นับถัดจากวันลงนามในสัญญาจ้าง (นางสาวอานิตาวาด สอน) **นางสาวอานิตาวาด สอน**

5. ในกรณีที่ข้าพเจ้าได้รับการพิจารณาให้ชนะโดยวิธีเฉพาะเจาะจงที่จะ 5.1 ทำสัญญาตามแบบสัญญาจ้างแนบท้ายเอกสารโดยวิธีเฉพาะเจาะจงกับองค์การบริหารส่วนจังหวัดยะลา ภายใน 7 วัน นับถัดจากวันที่ได้รับหนังสือแจ้งให้ไปทำสัญญา หรือวันที่องค์การบริหารส่วนจังหวัดยะลา กำหนดไว้ในหนังสือแจ้งให้ไปทำสัญญา (นางสาวธนพร ปานเกิด) **นางสาวธนพร ปานเกิด**

..... ประธานกรรมการ
..... กรรมการ
..... กรรมการ



/หากข้าพเจ้า...

ลงวันที่.....24.....ก.ย. 2567.....

-2-

หากข้าพเจ้าไม่ปฏิบัติให้ครบถ้วนตามที่ระบุไว้ข้างต้นนี้ ข้าพเจ้ายอมให้องค์การบริหารส่วนจังหวัดยะลาเรียกปรับค่าเสียหายใด ๆ ที่อาจมีแก่องค์การบริหารส่วนจังหวัดยะลา และองค์การบริหารส่วนจังหวัดยะลา มีสิทธิที่จะให้ผู้เสนอราคารายอื่นเป็นผู้เสนอราคาได้ หรือองค์การบริหารส่วนจังหวัดยะลาอาจเรียกเสนอราคาใหม่ก็ได้

6. ข้าพเจ้ายอมรับว่า องค์การบริหารส่วนจังหวัดยะลา ไม่มีความผูกพันที่จะรับคำเสนอนี้ หรือใบเสนอราคาใด ๆ รวมทั้งไม่ต้องรับผิดชอบในค่าใช้จ่ายใด ๆ อันอาจเกิดขึ้นในการที่ข้าพเจ้าได้เข้าเสนอราคา

7. ข้าพเจ้าได้ตรวจทานตัวเลขและตรวจสอบเอกสารต่างๆ ที่ได้ยื่นพร้อมใบเสนอราคาแล้ว โดยละเอียดแล้วและเข้าใจดีว่า องค์การบริหารส่วนจังหวัดยะลาไม่ต้องรับผิดชอบต่อความผิดพลาดหรือตกหล่น

8. ใบเสนอราคาที่ได้ยื่นเสนอโดยบริสุทธิ์ยุติธรรม และปราศจากกลฉ้อฉลหรือการสมรู้ร่วมคิดกัน โดยไม่ชอบด้วยกฎหมายกับบุคคลใดบุคคลหนึ่ง หรือหลายบุคคล หรือกับห้างหุ้นส่วนบริษัทใด ๆ ที่ได้ยื่นเสนอราคา ในคราวเดียวกัน

เสนอมา ณ วันที่.....12.....เดือน ...กันยายน...พ.ศ.....2567.....

(ลงชื่อ).....ผู้ว่าจ้าง

(นายระเด่น สมะแอ)

(ลงชื่อ).....รองนายกองค์การบริหารส่วนจังหวัดยะลา ปลัดราชการแทน

(...นางสาวสุณิษา ศรีศรี...จังหวัดยะลา...ผู้รับจ้าง

ตำแหน่ง.....ผู้รับมอบอำนาจ.....นางสาวอานิตา วาดดี

ประทับตรา (ถ้ามี)

(ลงชื่อ).....พยาน

(นางสาวกิริรินทร์ ทองเทศ)

(ลงชื่อ).....ประธานกรรมการ

นางสาวธนพร ปานเกิด

กรรมการ

กรรมการ

บันทึกการต่อรองราคา

การเสนอราคางานจ้างปรับปรุงบ้านพักผู้อำนวยการกองคลัง องค์การบริหารส่วนจังหวัดยะลา โดยวิธีเฉพาะเจาะจง
เขียนที่ องค์การบริหารส่วนจังหวัดยะลา

วันที่ ๑๒ กันยายน พ.ศ. ๒๕๖๗

ตามหนังสือองค์การบริหารส่วนจังหวัดยะลา ที่ ยล ๕๑๐๐๗/๒๕๖๗ ลงวันที่ ๑๐ กันยายน ๒๕๖๗ คณะกรรมการซื้อหรือจ้างโดยวิธีเฉพาะเจาะจง ได้เชิญห้างหุ้นส่วนจำกัดหลานซ้อยก่อสร้าง โดย นางสาวอนีดาวาตี สิริกิจจิ เข้าร่วมยื่นข้อเสนอราคางานจ้างปรับปรุงบ้านพักผู้อำนวยการกองคลัง องค์การบริหารส่วนจังหวัดยะลา โดยวิธีเฉพาะเจาะจง ในวงเงินงบประมาณ ๔๒๗,๐๐๐.- บาท (สี่แสนสองหมื่นเจ็ดพันบาทถ้วน) ราคากลางเป็นเงิน ๔๒๗,๑๕๔.๐๘ บาท (สี่แสนสองหมื่นเจ็ดพันหนึ่งร้อยห้าสิบบาทเก้าสตางค์) โดยกำหนดยื่นเสนอราคาในวันที่ ๑๒ กันยายน ๒๕๖๗ ระหว่างเวลา ๐๙.๐๐ น. ถึง ๑๒.๐๐ น. ณ องค์การบริหารส่วนจังหวัดยะลา ปรากฏว่าในวันเวลาดังกล่าว ห้างหุ้นส่วนจำกัดหลานซ้อยก่อสร้าง โดย นางสาวอนีดาวาตี สิริกิจจิ ได้เข้ามายื่นเสนอราคา

คณะกรรมการซื้อหรือจ้างโดยวิธีเฉพาะเจาะจง ได้ทำการตรวจสอบเอกสารและพิจารณาคุณสมบัติ และหลักเกณฑ์แล้ว ปรากฏว่ามีคุณสมบัติถูกต้องตามเงื่อนไขในหนังสือเชิญยื่นเสนอราคา และยื่นการยื่นข้อเสนอ โดยวิธีเฉพาะเจาะจง โดย นางสาวอนีดาวาตี สิริกิจจิ เสนอราคากลางที่ ๔๒๖,๐๐๐.- บาท (สี่แสนสองหมื่นบาทถ้วน) ซึ่งเป็นราคาต่ำกว่าราคากลางที่ตั้งไว้

ในการนี้ คณะกรรมการซื้อหรือจ้างโดยวิธีเฉพาะเจาะจง พิจารณาเห็นว่า เพื่อประโยชน์ของทางราชการ จึงได้ต่อรองราคากับ ห้างหุ้นส่วนจำกัดหลานซ้อยก่อสร้าง ทาง หจก.ฯ ยินดีลดวงเงินให้ จำนวนเงิน ๑,๐๐๐.- บาท (หนึ่งพันบาทถ้วน) คงเหลือวงเงิน ๔๒๕,๐๐๐.- บาท (สี่แสนสองหมื่นห้าพันบาทถ้วน) และยินดีปฏิบัติตามเงื่อนไขที่องค์การบริหารส่วนจังหวัดยะลา กำหนด โดยยื่นประกันราคาที่ยื่นเสนอ ๑๘๐ วัน และส่งมอบงาน ภายใน ๑๓๕ วัน นับตั้งแต่วันที่ลงนามในสัญญาจ้าง

(ลงชื่อ).....อนิ.....
นางสาวอนีดาวาตี สิริกิจจิ
ประธานกรรมการ
(นางดารณี สองแก้ว)
กรรมการ
(นางสาวสมนธรรศ รอดชุม)
กรรมการ
(นางสาวณฤดี สัจจะบุตร)

ลงวันที่ 24 ก.ย. 2567

จำนวน.....๑.....ฉบับ

สัญญาแบบปรับราคาได้ (ค่า K)

ผนวก.....๕.....หน้า.....๑.....

๑. การปรับราคาค่าก่อสร้าง ตามเงื่อนไข หลักเกณฑ์ สูตรและวิธีคำนวณที่ใช้กับสัญญาแบบปรับราคาได้ตามมติคณะรัฐมนตรี เมื่อวันที่ ๒๒ สิงหาคม ๒๕๓๒ เรื่องการพิจารณาช่วยเหลือผู้ประกอบการก่อสร้างตามหนังสือสำนักเลขาธิการคณะรัฐมนตรีที่ นร.๐๒๐๓/๒๑๐๙ ลงวันที่ ๒๔ สิงหาคม ๒๕๓๒ โดยประเภทงานก่อสร้าง สูตรและวิธีการคำนวณที่ใช้กับสัญญาแบบปรับราคาได้

ในการพิจารณาเพิ่มหรือลดราคาค่าจ้างเหมาก่อสร้างให้คำนวณตามสูตร ดังนี้

P = (Po) x (K)

กำหนดให้ P = ราคาค่างานต่อหน่วยหรือราคาค่างานเป็นงวดที่จะต้องจ่ายให้ผู้รับจ้าง

Po= ราคาค่างานต่อหน่วยที่ผู้รับจ้างประมูลได้ หรือราคาค่างานเป็นงวดซึ่งระบุไว้ในสัญญาแล้วแต่กรณี

K = ESCALATION FACTOR ที่หักด้วย ๔% เมื่อต้องเพิ่มค่างานหรือบวกเพิ่ม ๔% เมื่อต้องเรียกค่างานคืน

๒. ค่า ESCALATION FACTOR หรือค่า K ได้แยกตามประเภทงานดังนี้

งานอาคาร หมายถึง ตัวอาคาร เช่น ที่ทำการ โรงเรียน โรงพยาบาล หอพัก ที่พักอาศัย หอประชุม อัฒจันทร์ ยิมเนเซียม สระว่ายน้ำ โรงอาหาร คลังพัสดุ โรงงาน รั้ว เป็นต้น และให้หมายความรวมถึง - ไฟฟ้าของอาคารบรรจบถึงสายเมนจำหน่าย แต่ไม่รวมถึงหม้อแปลงและระบบไฟฟ้าภายในบริเวณ

- ประปาของอาคารบรรจบถึงสายเมนจำหน่าย แต่ไม่รวมระบบประปาภายในบริเวณ

- ระบบท่อหรือระบบสายต่าง ๆ ที่ได้ติดตั้งอยู่ในส่วนของอาคาร เช่น ท่อปรับอากาศ ท่อก๊าซ สายไฟฟ้าสำหรับเครื่องปรับอากาศ สายล่อฟ้า ฯลฯ

- ทางระบายน้ำของอาคารจนถึงทางระบายน้ำภายนอก

- ส่วนประกอบที่จำเป็นสำหรับอาคาร เช่น ผนัง ประตู หน้าต่าง ฝ้าเพดาน ฝ้าหลุม หรือประกอบพร้อมกับการก่อสร้างอาคาร แต่ไม่รวมถึงเครื่องจักรหรือเครื่องมือกลที่นำมาประกอบหรือติดตั้ง เช่น ลิฟท์ เครื่องคอมพิวเตอร์ เครื่องสูบน้ำ เครื่องปรับอากาศ พัดลม ฯลฯ

- ทางเท้ารอบอาคาร ดินถม ดินดัก ที่ลงชื่ออาคารโดยรอบเมื่อก่อสร้าง

ใช้สูตร K = ๐.๒๕ + ๐.๑๕ It/Io + ๐.๑๐ Ct / (Co + ๐.๕๐ Mt/Mo + ๐.๑๐ St/So)

ดัชนีราคาที่ใช้คำนวณตามสูตรที่ใช้กับสัญญาแบบปรับราคาได้ จัดทำขึ้นโดยกระทรวงพาณิชย์

It = ดัชนีราคาผู้บริโภคทั่วไปของประเทศไทยในเดือนที่ส่งงานแต่ละงวด

Io = ดัชนีราคาผู้บริโภคทั่วไปของประเทศไทยในเดือนที่เปิดของประกวดราคา

Ct = ดัชนีราคาซีเมนต์ในเดือนที่ส่งงานแต่ละงวด

Co = ดัชนีราคาซีเมนต์ ในเดือนที่เปิดของประกวดราคา

Mt = ดัชนีราคาวัสดุก่อสร้าง (ไม่รวมเหล็กและซีเมนต์) ในเดือนที่ส่งงานแต่ละงวด

Mo = ดัชนีราคาวัสดุก่อสร้าง (ไม่รวมเหล็กและซีเมนต์) ในเดือนที่เปิดของประกวดราคา

St = ดัชนีราคาเหล็ก ในเดือนที่ส่งงานแต่ละงวด

So = ดัชนีราคาวัสดุเหล็ก ในเดือนที่เปิดของประกวดราคา

รองนายกองค์การบริหารส่วนจังหวัด... นายกองคำ... นายก อบจ. ...

หนังสือรับรอง

ผู้ประกอบการวิชาชีพวิศวกรรมควบคุม

เขียนที่ ททท.ทลนท.นคจ.ทลจ.จ.บ

วันที่ 24 เดือน กันยายน พ.ศ. 2567

โดยหนังสือฉบับนี้ ข้าพเจ้า นายนิพนธ์ กานพิษฐ์ อายุ 49 ปี
 เชื้อชาติ ไทย สัญชาติ ไทย อยู่บ้านเลขที่ 1511 หมู่ที่ - ถนน กงค1
 ตรอก/ซอย - ตำบล เม.ทง อำเภอ เม.ทง จังหวัด ย.ล
 หมายเลขโทรศัพท์ 099-5976169 สถานที่ทำงาน ททท.ทลนท.นคจ.ทลจ.จ.บ
 ได้รับอนุญาตให้ประกอบวิชาชีพวิศวกรรมควบคุม ประเภท ภาควิศวกร สาขา โยธา
 แขนง - ตามใบอนุญาตเลขทะเบียน ภาช.30329
 และขณะนี้ไม่ได้ถูกเพิกถอนใบอนุญาตให้ประกอบวิชาชีพ

ขอรับรองว่า ข้าพเจ้าเป็นผู้รับผิดชอบตามพระราชบัญญัติวิชาชีพวิศวกรรม พ.ศ. 2505 โดยข้าพเจ้า
 เป็นผู้ควบคุมการก่อสร้าง เป็นสิ่งปลูกสร้างชนิด ปางปลูกฝังนพิกัดงานสถาปัตย์ กมจ.ย.ล
 จำนวน..... โครงการ ขององค์การบริหารส่วนจังหวัดยะลา อำเภอเมือง จังหวัดยะลา ตามแผนผังบริเวณ,
 แบบก่อสร้าง และรายการก่อสร้างขององค์การบริหารส่วนจังหวัดยะลา

เพื่อเป็นหลักฐานได้ลงลายมือชื่อไว้เป็นสำคัญ

(ลงชื่อ)..... ผู้ว่าจ้าง
 (นายระเด่น สมะแอ)

(ลงชื่อ)..... วิศวกร
 (นายนิพนธ์ กานพิษฐ์)

รองนายกองค์การบริหารส่วนจังหวัดยะลา ปฏิบัติราชการแทน

(ลงชื่อ)..... ผู้รับจ้าง
 (นางสาวอรินดาพร งามเกิด)

(ลงชื่อ)..... ผู้มีอำนาจลงนามของบริษัท/ทก.
 (นางสาวอรินดาพร งามเกิด)

(ลงชื่อ)..... พยาน
 (นางสาวภริรินทร์ ทองเทศ)

(ลงชื่อ)..... พยาน
 (นางสาวอรินดาพร งามเกิด)

(ลงชื่อ)..... พยาน
 (นางสาวอรินดาพร งามเกิด)

(ลงชื่อ)..... พยาน
 (นางสาวอรินดาพร งามเกิด)

คำเตือน

1. ให้ขีดฆ่าข้อความที่ไม่ใช่ออก
2. ให้วิศวกรแนบภาพถ่ายบัตรประจำตัวแสดงว่าได้รับอนุญาตให้ประกอบวิชาชีพและภาพถ่ายใบอนุญาตให้ประกอบวิชาชีพ
3. หากมีการเปลี่ยนแปลงวิศวกรตามหนังสือรับรองฉบับนี้ ให้วิศวกรรีบแจ้งให้องค์การบริหารส่วนจังหวัดยะลาทราบเป็นลายลักษณ์อักษร

ลงวันที่..... 24 ก.ย. 2567

ใบอนุญาตประกอบวิชาชีพวิศวกรรมควบคุม
 Thai Professional Engineering License
 เลขประจำตัวประชาชน 3-95980-0-0908
 นาย ชิตพล กาเพชร
 Mr. Chitpon Kaphet
 เลขใบอนุญาต กย. 30328
 License No.
 เลขสมาชิก กย. 125422
 Member No.
 ระดับ ภาควิศวกรรม
 Level Associate Eng. วิชา โสธา
 Discipline Civil Eng.
 วันที่ 23 พ.ย. 2563
 Date of Iss. 23 Nov 2020 วันที่อายุ 22 พ.ย. 2568
 Date of Exp. 22 Nov 2025

-ใช้ประกอบการควบคุมงาน ของหลัก. พยานช่วยก่อสร้างเท่านั้น-
 สำเนาถูกต้อง
 (นายชิตพล กาเพชร)
 กย.30328

(ลงชื่อ).....ผู้ว่าจ้าง
 (นายระเด่น สมะแอ)

รองนายกองค์การบริหารส่วนจังหวัดยะลา ปฏิบัติราชการแทน
 (ลงชื่อ)นายกองค์การบริหารส่วนจังหวัดยะลาผู้ว่าจ้าง
 (นางสาวอานดาจดี สตรีกอดี)

(ลงชื่อ).....พยาน
 (นางสาวกิริรินทร์ ทองเทศ)

(ลงชื่อ).....พยาน
 (.....) รณพร ปานเกิด



สภาวิศวกร
 COUNCIL OF ENGINEERS
 323696



คณะกรรมการควบคุมการประกอบวิชาชีพวิศวกรรม

ตามพระราชบัญญัติวิชาชีพวิศวกรรม พ.ศ. ๒๕๐๕

ออกบัตรนี้ไว้เพื่อแสดงว่า
นายชิตพล กาเพ็ชร

มีสิทธิประกอบวิชาชีพวิศวกรรมควบคุม

ประเภท ภาควิศวกร สาขา วิศวกรรมโยธา

ตามใบอนุญาตเลขทะเบียน ภย.๓๐๓๒๘

ตั้งแต่วันที่ ๖ มิถุนายน ๒๕๕๓

เลขบัตร ๑๒๕๔๕๓๒

(ลงชื่อ).....ผู้ว่าจ้าง

(นายระเด่น สมะแอ)

รองนายกองค์การบริหารส่วนจังหวัดสุราษฎร์ธานี ปฏิบัติราชการแทน

(ลงชื่อ).....ผู้รับจ้าง

(นางสมวอนใจ สิริคิอิจิ)

(ลงชื่อ).....พยาน

(นางสาวกิริรินทร์ ทองเทศ)

(ลงชื่อ).....พยาน

(นางสาวธนพร ปานเกิด)

ใช้ประกอบควบคุมงาน ของ.....หลานชายของ.....ท่านั้น

สำเนาถูกต้อง
(นายชิตพล กาเพ็ชร)
ภย.30328

หนังสือรับรองของช่างผู้ควบคุมการก่อสร้าง

ข้าพเจ้า นายฟาลีต ต้อยภักดิ์ ภูติ ภูคัง
สาขา โขงมา ตั้งสำเนาใบประกาศ หรือ ใบอนุญาตให้ประกอบวิชาชีพ
ที่ได้แนบมาพร้อมนี้ ขอรับรองว่าจะเป็นผู้ควบคุมงานก่อสร้าง งานปลูกสร้างอาคาร
ของอาคารพาณิชย์ ๓ ชั้น ๑ ชั้น ๑ ชั้น
ให้กับ บริษัท/ห้างฯ บริษัท/ห้างฯ ตั้งแต่บัดนี้เป็นต้นไป จนการก่อสร้างเสร็จ
ถูกต้องตามแบบแปลน และ รายการสัญญา เมื่อทางราชการได้ตกลงทำสัญญาจ้างให้ บริษัท/ห้างฯ
บริษัท/ห้างฯ เป็นผู้รับจ้างงานก่อสร้างนี้แล้ว

(ลงชื่อ) 
(นายฟาลีต ต้อยภักดิ์ ภูติ ภูคัง)

ช่างผู้ควบคุมงานก่อสร้าง

(ลงชื่อ) 
(นายฟาลีต ต้อยภักดิ์ ภูติ ภูคัง)

ผู้เสนอราคา

ผู้จัดการ บริษัท/ห้างฯ บริษัท/ห้างฯ

หมายเหตุ ต้องแนบสำเนารูปถ่ายบัตร หรือ ใบอนุญาตให้ประกอบวิชาชีพ มาพร้อมหนังสือรับรองนี้ด้วย
(ลงชื่อ)  ผู้ว่าจ้าง

(นายระเด่น สมะแอ)

รองนายกองค์การบริหารส่วนจังหวัดพะเยา ปฏิบัติราชการแทน

(ลงชื่อ) 
นางสาวอานันต์งาน สิริสิทธิ์จิ

(ลงชื่อ) 
(นางสาวกิริรินทร์ ทองเทศ)

(ลงชื่อ) 
(นางสาวธนพร ปานเกิด)

ลงวันที่... ๒๖ มี.ค. ๒๕๖๑... เรียนตามหลักสูตรประกาศนียบัตรวิชาชีพชั้นสูง (ปวส.) พุทธศักราช ๒๕๕๗

รหัสสถานศึกษา 1394016101	ชื่อสถานศึกษา วิทยาลัยเทคนิคปัตตานี
จังหวัด ปัตตานี	สถานศึกษาเดิม วิทยาลัยเทคนิคปัตตานี
รหัสประจำตัว 6031210003	จังหวัด ปัตตานี
ชื่อ - ชื่อสกุล นายฟาไลด ตือราแม	ระดับการศึกษาที่จบ ประกาศนียบัตรวิชาชีพ
เชื้อชาติ ไทย สัญชาติ ไทย ศาสนา อิสลาม	หน่วยกิต/หน่วยการเรียน 109 ระดับคะแนนเฉลี่ยสะสม 3.16
วัน เดือน ปีเกิด 23 ธันวาคม 2541	เข้าศึกษาเมื่อ 15 พฤษภาคม 2560
เลขประจำตัวประชาชน 1 9499 00343 62 0	หน่วยกิตที่รับโอน
ชื่อบิดา นายสมาน ตือราแม	หน่วยกิตที่เรียน 87
ชื่อมารดา นางนุริสาน ตือราแม	หน่วยกิตที่ได้ 87
ประเภทวิชา อุตสาหกรรม	ระดับคะแนนเฉลี่ยสะสม 3.09
สาขาวิชา โยธา	ผ่านเกณฑ์การประเมินมาตรฐานวิชาชีพเมื่อ 26 มีนาคม 2562
สาขางาน โยธา	สำเร็จการศึกษาเมื่อ 26 มีนาคม 2562



รหัสวิชา	ชื่อวิชา	หน่วย กิต (1)	ผล การ เรียน (2)	(1) x (2)	รหัสวิชา	ชื่อวิชา	หน่วย กิต (1)	ผล การ เรียน (2)	(1) x (2)
3000-1201	ปีการศึกษา 2560 ภาคเรียนที่ 1 ภาษาอังกฤษเพื่อการสื่อสารทางธุรกิจ และสังคม	3	3.5	10.5	3000-1406	แคลคูลัสพื้นฐาน	3	3	9
3000-1502	เศรษฐกิจพอเพียง	3	2.5	7.5	3109-2005	การสำรวจเส้นทาง (ลงชื่อ)	3	3	9
3001-2001	เทคโนโลยีสารสนเทศเพื่อการจัดการอาชีพ	3	3.5	10.5	3121-2T03	การออกแบบโครงสร้างไม้และเหล็ก (ลงชื่อ)	3	1.5	4.5
3100-0101	กลศาสตร์วิศวกรรม	3	2.5	7.5	3121-2110	งานประเดิม สมะมะเอ) (ลงชื่อ)	2	3.5	7
3100-0301	ทฤษฎีโครงสร้าง	3	2	6	3000-2008	การศึกษานานาชาติ (ลงชื่อ)	4	3.5	14
3121-2001	การสำรวจเพื่อการก่อสร้างงานโยธา	3	3.5	10.5	3001-1001	การบริหารงานคนงานในกิจการ (ลงชื่อ)	3	4	12
3121-2005	คอนกรีตเทคโนโลยี	3	3	9	3001-1002	กฎหมายทั่วไปเกี่ยวกับงานอาชีพ (ลงชื่อ)	1	3	3
3121-2101	เทคนิคงานโยธา	3	3	9	3106-2110	กฎหมายและสัญญาก่อสร้าง (ลงชื่อ)	2	4	8
3000-2001	กิจกรรมองค์การวิชาชีพ 1	ม.			3121-2004	การประเมินและตรวจสอบงาน (ลงชื่อ)	3	3.5	10.5
3000-1209	ปีการศึกษา 2560 ภาคเรียนที่ 2 ภาษาอังกฤษเทคโนโลยีช่างอุตสาหกรรม	3	4	12	3121-2007	งานโยธา (ลงชื่อ)	3	4	12
3000-1601	การพัฒนาทักษะชีวิตเพื่อสุขภาพและสังคม	3	3	9	3121-2103	วัสดุงานช่างและการทดสอบ (ลงชื่อ)	3	3.5	10.5
3100-0105	ความแข็งแรงของวัสดุ	3	2	6	3121-2104	เสริมเหล็ก (ลงชื่อ)	3	3.5	10.5
3121-2002	การเขียนแบบโยธาด้วยคอมพิวเตอร์	3	3	9	3000-2004	กิจกรรมองค์การวิชาชีพ 4	ม.		
3121-2003	การประมาณราคางานโยธา	3	3	9					
3121-2006	ปฐพีกลศาสตร์	3	1	3					
3121-2106	การทดสอบวัสดุ	2	3.5	7					
3000-2002	กิจกรรมองค์การวิชาชีพ 2	ม.							
3121-8001	ปีการศึกษา 2560 ภาคเรียนฤดูร้อน ฝึกงาน	4	3.5	14					
3000-1101	ปีการศึกษา 2561 ภาคเรียนที่ 3 ภาษาไทยเพื่อสื่อสารในงานอาชีพ	3	4	12					
3000-1304	วิทยาศาสตร์เพื่องานก่อสร้างและ ตกแต่งภายใน	3	2.5	7.5					

ออกจากสถานศึกษาเมื่อ 26 มีนาคม 2562
เหตุที่ออก สำเร็จการศึกษาตามหลักสูตร

(นางวรรณรัชต์ คชศิลา)

หัวหน้างานทะเบียน

วันที่ 26 เดือน มีนาคม พ.ศ. 2562

(นายमितร์ ปัตนราษฎร์)

ผู้อำนวยการ

วันที่ 26 เดือน มีนาคม พ.ศ. 2562

ลงวันที่..... 24 ก.ย. 2567

บัตรประจำตัวประชาชน Thai National ID Card
 เลขประจำตัวประชาชน 1 9499 00343 62 0
 Identification Number

ชื่อตัวและชื่อสกุล นาย ฟาลิด ดือรามะ
 Name Mr. Falid
 Last name Dueramae
 เกิดวันที่ 23 ธ.ค. 2541
 Date of Birth 23 Dec. 1998
 ศาสนา อิสลาม

ที่อยู่ 194/1 หมู่ที่ 4 ต.ตุง อ.หนองจิก
 จ.ปัตตานี
 13 ก.ย. 2559
 วันออกบัตร 13 Sep. 2016
 Date of Issue

วันบัตรหมดอายุ 22 ธ.ค. 2567
 22 Dec. 2024
 Date of Expiry

9403-02-09131847



(ลงชื่อ)..... ผู้ว่าฯ

(นายระเด่น สะมะแอ)

รองนายกองค์การบริหารส่วนจังหวัดยะลา ปฏิบัติราชการแทน

(ลงชื่อ) นายกองศักดิ์บริหาร ส่วนจังหวัดยะลา

(นางสาวอนันดา วาดิ์ สือรทอจ)

(ลงชื่อ)..... พยาบาล

(นางสาวกรินทร์ ทองเทศ)

(ลงชื่อ)..... พยาบาล

(นางสาวธนพร ปานเกิด)

BORA-7.2-05-2559



ประเทศไทย
THAILAND

เงื่อนไขรายละเอียดการใช้วัสดุในงานก่อสร้าง

๑. ผู้รับจ้างจะต้องใช้วัสดุประเภทวัสดุหรือครุภัณฑ์ที่จะใช้ในงานก่อสร้างเป็นวัสดุที่ผลิตภายในประเทศ โดยต้องใช้ไม่น้อยกว่าร้อยละ ๖๐ ของมูลค่าวัสดุที่จะใช้ในงานก่อสร้างทั้งหมดตามสัญญา และจะต้องแจ้งคณะกรรมการตรวจรับพัสดุทราบภายใน ๖๐ วัน นับถัดจากวันที่ ที่ได้ลงนามในสัญญา ตามแบบตารางการจัดทำแผนการใช้วัสดุที่ผลิตภายในประเทศแนบท้ายนี้
๒. ผู้รับจ้างต้องใช้เหล็กที่ผลิตในประเทศ โดยต้องใช้ไม่น้อยกว่าร้อยละ ๙๐ ของมูลค่าวัสดุที่จะใช้ในงานก่อสร้างทั้งหมดตามสัญญา และจะต้องแจ้งคณะกรรมการตรวจรับพัสดุทราบภายใน ๖๐ วัน นับถัดจากวันที่ ที่ได้ลงนามในสัญญา ตามแบบตารางการจัดทำแผนการใช้เหล็กที่ผลิตภายในประเทศแนบท้ายนี้
๓. ในกรณีที่ เป็นวัสดุที่ผลิตภายในประเทศที่ได้รับการรับรองจากสภาอุตสาหกรรมแห่งประเทศไทย ผู้รับจ้างต้องแสดงหลักฐานรายการพัสดุที่ได้รับการรับรองและออกเครื่องหมายสินค้าที่ผลิตในประเทศไทย (Made in Thailand) จากสภาอุตสาหกรรม
๔. กรณีที่เป็นวัสดุที่ไม่ใช่รายการพัสดุตามข้อ ๓ และเป็นสินค้าที่มีการบรรจุภัณฑ์หรือมีหีบห่อก่อนที่ผู้รับจ้างจะดำเนินงานก่อสร้างต้องแจ้งให้คณะกรรมการตรวจรับพัสดุทราบ เพื่อทำการตรวจสอบฉลากที่ติดบนบรรจุภัณฑ์สินค้าว่ามีการผลิตภายในประเทศหรือไม่
๕. คณะกรรมการตรวจรับพัสดุสามารถขอตรวจสอบเอกสารใด ๆ เพิ่มเติมได้ในกรณีมีข้อสงสัยเรื่องการใช้วัสดุภายในประเทศ และในกรณีที่ผู้รับจ้างมิได้ใช้วัสดุที่ผลิตภายในประเทศตามรายละเอียดที่แจ้งไว้ในตารางการจัดทำแผนการใช้วัสดุที่ผลิตภายในประเทศและตามแบบตารางการจัดทำแผนการใช้เหล็กที่ผลิตภายในประเทศ หากสัดส่วนร้อยละยังอยู่ในหลักเกณฑ์ตามข้อ ๑ และข้อ ๒ คณะกรรมการตรวจรับพัสดุมีอำนาจวินิจฉัยที่จะรับพัสดุที่ใช้ในการก่อสร้างหรือไม่รับพัสดุที่ใช้ในการก่อสร้างดังกล่าวหรือไม่ก็ได้ โดยผู้รับจ้างต้องดำเนินการตามคำวินิจฉัยของคณะกรรมการตรวจรับพัสดุและเปลี่ยนแปลงพัสดุดังกล่าวให้เข้าเป็นไปตามรายละเอียดที่แจ้งไว้

(ลงชื่อ).....ผู้ว่าจ้าง
 (นายระเด่น สมะขันธ์)
 รองนายกองค์การบริหารส่วนจังหวัดยโสธร ปฏิบัติราชการแทน
 (ลงชื่อ) นายกองศักดิ์ บริหารส่วนจังหวัดยโสธร
 นางสาวอานิตา วาด.....
 (นางสาวกักรินทร์ ทองเทศ)
 (นางสาวธนพร ปานเกิด)

ภาคผนวก ๑

ตารางการจัดทำแผนการใช้วัสดุที่ผลิตภายในประเทศ

โครงการ

รายการวัสดุหรือครุภัณฑ์ที่ใช้ในโครงการ
แผนการใช้วัสดุที่ผลิตภายในประเทศ

ลำดับ	รายการ	หน่วย	ปริมาณ	ราคาต่อหน่วย (บาท)	เป็นเงิน (รวม)	วัสดุ ในประเทศ	วัสดุ ต่างประเทศ
๑	ปูนซีเมนต์						
๒	กระเบื้อง						
๓	ฝ้าเพดาน						
๔	หลอดไฟ						
๕	คอมไฟ						
รวม					xxx	xxx	xxx
อัตรา (ร้อยละ)					๑๐๐	๗๐	๓๐

(ลงชื่อ)..... ผู้ว่าจ้าง

(ลงชื่อ)..... (นามระเด่น สมหมาย) (คนส่งมอบฝ่ายรับจ้าง)
รองนายกองค์การบริหารส่วนจังหวัดยโสธร ปฏิบัติราชการแทน(ลงชื่อ)..... นายกองคำการุณ สารสวนจิตรสถาน
นางสาวอนันดาชาติ สอนทองจิ(ลงชื่อ)..... พยาน
(นางสาวกิริรินทร์ ทองเทศ)(ลงชื่อ)..... ธิพน /
นางสาวธนพร ปานเกิด

ลงวันที่ 24 ก.ย. 2567

ภาคผนวก ๒

ตารางการจัดทำแผนการใช้เหล็กที่ผลิตภายในประเทศ

โครงการ

รายการวัสดุหรือครุภัณฑ์ที่ใช้ในโครงการ
แผนการใช้เหล็กที่ผลิตภายในประเทศ
ปริมาณเหล็กทั้งโครงการ xxx (ตัน)

ลำดับ	รายการ	หน่วย	ปริมาณ	เหล็ก ในประเทศ	เหล็ก ต่างประเทศ
๑	เหล็กเส้น	ตัน			
๒	เหล็กข้องอ	ตัน			
๓	เหล็กเส้นกรม	ตัน			
๔					
๕					
รวม			xxx	xxx	xxx
อัตรา (ร้อยละ)			๑๐๐	๙๐	๑๐

(ลงชื่อ).....ผู้ว่าจ้าง

(นายระเด่น สมะแอ)

รองนายกองค์การบริหารส่วนจังหวัดยะลา ปฏิบัติราชการแทน

ลงชื่อ.....นายกองค์การบริหารส่วนจังหวัดยะลา (นายระเด่น สมะแอ)

(นางสาวอานดาชาติ สีธรรมกิจ)

(ลงชื่อ).....พยาน
(นางสาวกิริรินทร์ ทองเทศ)(ลงชื่อ).....พยาน
(นางสาวธนพร ปานเกิด)

ภาคผนวก ๓

ตารางรายงานผลการใช้พัสดุที่ผลิตภายในประเทศ

การใช้พัสดุทั้งโครงการ
รายการพัสดุทั้งโครงการ xxx รายการ
มูลค่าพัสดุทั้งโครงการ xxx บาท

มูลค่าการใช้พัสดุที่ผลิตภายในประเทศ

รายการ	จำนวนเงิน	อัตรา (ร้อยละ)
มูลค่าพัสดุที่ผลิตภายในประเทศ	(บาท)	
มูลค่าพัสดุที่ผลิตจากต่างประเทศ	(บาท)	

ปริมาณการใช้หลักทั้งโครงการ

ปริมาณการใช้หลักทั้งโครงการ xxx ตัน มูลค่าหลักทั้งโครงการ xxx บาท

รายการ	หน่วย	จำนวน	อัตรา (ร้อยละ)
ปริมาณการใช้หลัก	ตัน	ตัน	

สรุป

- เป็นไปตามกฎกระทรวงกำหนดพัสดุและวิธีการจัดซื้อจัดจ้างพัสดุที่รัฐต้องการส่งเสริมหรือสนับสนุน (ฉบับที่ ๒) พ.ศ. ๒๕๖๓
 - ร้อยละ ๖๐ พัส্তুทั่วไป (มูลค่า)
 - ร้อยละ ๙๐ เหล็ก (ปริมาณ)

(ลงชื่อ).....ผู้ว่าจ้าง
(นายระเด่น สมะแอ)

รองนายกองค์การบริหารส่วนจังหวัดยะลา ปฏิบัติราชการแทน
นายกองค์การบริหารส่วนจังหวัดยะลา
(ลงชื่อ).....ผู้รับจ้าง
นางสาวอานิดาวดี สีธรรม์

- ไม่เป็นไปตามกฎกระทรวงกำหนดพัสดุและวิธีการจัดซื้อจัดจ้างพัสดุที่รัฐต้องการส่งเสริมหรือสนับสนุน (ฉบับที่ ๒) พ.ศ. ๒๕๖๓

(ลงชื่อ).....พยาน

เหตุผล/ความจำเป็นที่หน่วยงานของรัฐไม่สามารถดำเนินการได้
(ลงชื่อ).....พยาน
นางสาวธนพร ปายเกิด

ลงชื่อ (ประธานกรรมการตรวจรับพัสดุ)
()

การจัดทำแผนการทำงาน

คู่สัญญาต้องจัดทำแผนการทำงานมาให้ภายใน ๗ วัน นับถัดจากวันลงนามในสัญญา ทั้งนี้ แผนการทำงานให้ถือเป็นเอกสารส่วนหนึ่งของสัญญา สำหรับตัวอย่างการจัดทำแผนการทำงานรายละเอียด ตามเอกสารแนบท้ายนี้ จำนวน ๔ แผ่น



(ลงชื่อ).....ผู้ว่าจ้าง

(.....(นายระเด่น สหะแอ).....)

รองนายกองค์การบริหารส่วนจังหวัด.....ผู้บัญชาการแทน

(ลงชื่อ).....นางสาวอานดาวดี สอนศรีจ

(.....นางสาวอานดาวดี สอนศรีจ.....)



(ลงชื่อ).....พยาน

(.....(นางสาวกิริรินทร์ ทองเทศ).....)

(ลงชื่อ).....นางสาวธนพร ปานเกิด

(.....นางสาวธนพร ปานเกิด.....)

ตัวอย่างแบบการจัดทำแผนการทำงาน

ตัวอย่างแบบการจัดทำแผนการทำงาน							1	2	3	4	5	6	7	8
ที่	รายการ	หน่วย	ปริมาณงาน	ราคาต่อหน่วย	เป็นเงิน	%	เดือน...	เดือน...	เดือน...	เดือน...	เดือน...	เดือน...	เดือน...	เดือน...
1	งานก่อสร้างเดิม													
	รายการ...	ลบ.ม.												
	รายการ...	ลบ.ม.												
2	งานสีทาส													
	รายการ...	ตร.ม.												
	รายการ...	ตร.ม.												
				รวม		0%								

Money	(ลงชื่อ).....	ผู้ว่าจ้าง						
AccMoney	(นายระเด่น สมะระแอ)							
	รองนายกองค์การบริหารส่วนตำบล..... (ปฏิบัติราชการแทน)							
% PLAN	(ลงชื่อ) นายกองค์การบริหารส่วนตำบล.....							
% ACC PLAN	นางสาว.....							
% ACTUAL								
% ACC ACTUAL	(ลงชื่อ)..... พยาน							
% ACC DIFF	(นางสาวกักรินทร์ ทองเทศ)							
% PLAN/2	(ลงชื่อ).....							
% PLAN/2 DIFF	(นางสาวอรนพร ปานเกิด)							

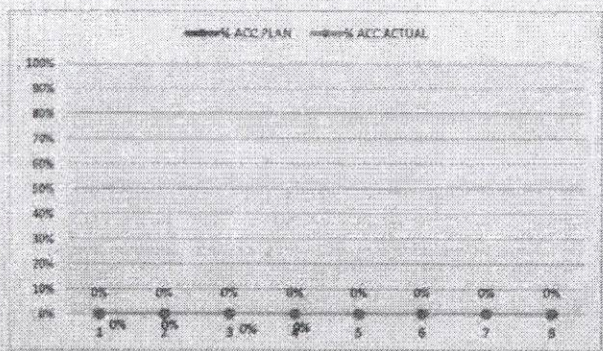

- หมายเหตุ:
- กรณีตัวอย่าง กำหนดระยะเวลาการก่อสร้างตามแผนดำเนินงานตั้งสัญญา จำนวน 8 เดือน
 - หมายถึง ระยะเวลาการก่อสร้างตามแผนดำเนินงานของแต่ละรายการก่อสร้าง เช่น งานก่อสร้างเดิม กำหนดระยะเวลาก่อสร้าง จำนวน 4 เดือน (ไม่รวมระยะเวลาการก่อสร้างสีทาส)
 - หมายถึง ร้อยละของงานที่ผู้รับจ้างต้องดำเนินการก่อสร้างตามแผนงานประจำเดือนของแต่ละรายการก่อสร้าง ซึ่งแต่ละรายการก่อสร้าง คิดเป็น 100 %
 - Money มูลค่ารวมแต่ละรายการ คำนวณจากร้อยละตามแผนงานเทียบกับมูลค่าจ้างของในแต่ละรายการ
 - % PLAN ร้อยละของแผนดำเนินงาน คำนวณจากมูลค่าของงานตามแผนดำเนินงาน เมื่อเทียบกับมูลค่าของงานทั้งโครงการ

ตัวอย่างวิธีการจัดทำแผนการทำงาน

ที่	รายการ	หน่วย	ปริมาณงาน	ราคาต่อหน่วย	เป็นเงิน	%
1	งานหรือโครงสร้างเดิม					
	a1	ลบ.ม.	100	5,000	500,000	16%
	a2	ลบ.ม.	120	2,000	240,000	8%
2	งานพิทาหา					
	b1	ตร.ม.	400	2,000	800,000	26%
	b2	ตร.ม.	300	5,000	1,500,000	49%
				รวม	3,040,000	100%

1	2	3	4	5	6	7	8
คค	พย	ธค	มค	กพ	มีค	เมย	พค
25	25	25	25				
	50	50					
			20	20	20	20	20
				25	25	25	25

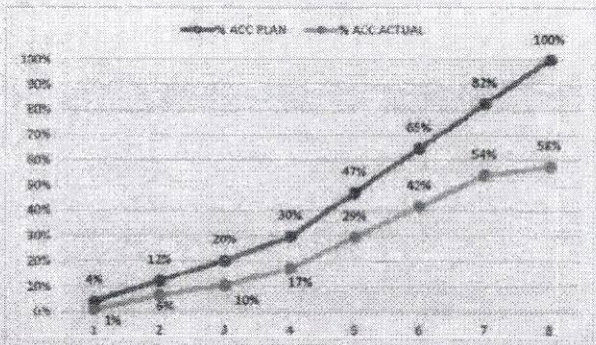

Money	(ลงชื่อ).....ผู้ว่าจ้าง
AccMoney	(นายระเด่น สะมะแอ)
% PLAN	รองนายกองค์การบริหารส่วนจังหวัดยะลา ปฏิบัติราชการแทน
% ACC PLAN	(ลงชื่อ) นายกองค์การบริหารส่วนจังหวัดยะลา
% ACTUAL	(นางสาวอานันดาวัต สีศรีทอง)
% ACC ACTUAL	(ลงชื่อ).....พยาน
% ACC DIFF	(นางสาวกิริรินทร์ ทองเทศ)
% PLAN/2	(ลงชื่อ).....พยาน
% PLAN/2 DIFF	(นางสาวอรนพร ปานเกิด)

- หมายเหตุ:
- กรณีตัวอย่าง กำหนดระยะเวลาการก่อสร้างตามแนบค่าเงินงานที่สัญญา จำนวน 8 เดือน
 - หมายถึง ระยะเวลาการก่อสร้างตามแนบค่าเงินงานของแต่ละรายการก่อสร้าง เช่น 1. งานหรือโครงสร้างเดิม กำหนดระยะเวลาก่อสร้าง จำนวน 4 เดือน 2. งานก่อสร้างพิทาหา กำหนดระยะเวลาก่อสร้าง 5 เดือน
 - หมายถึง ร้อยละของงานที่ได้รับจ้างต้องดำเนินการก่อสร้างตามแผนงานประจำเดือนของแต่ละรายการก่อสร้าง ซึ่งแต่ละรายการก่อสร้าง คิดเป็นร้อยละ 100 ตามตัวอย่าง งานหรือโครงสร้างเดิม ถือเป็นร้อยละ 100 ของรายการนี้
 - Money มูลค่างานแต่ละรายการ คำนวณจากหรือละตามแนบงานเทียบกับมูลค่างานของแต่ละรายการ
 - % PLAN ร้อยละของแผนค่าเงินงาน คำนวณจากมูลค่าของงานตามแผนดำเนินการ เมื่อเทียบกับมูลค่าของงานทั้งโครงการ

ลงวันที่..... 2.4. ก.ย. 2567

สิ่งที่ส่งมาด้วย ๔

ตัวอย่างการคำนวณและการประเมินการดำเนินการตามแผนการทำงาน กรณีระยะเวลาไม่เกิน 1 ปี

ที่	รายการ	หน่วย	ปริมาณงาน	ราคาต่อหน่วย	เป็นเงิน	%	
1	งานก่อสร้างเดิม	a1	ลบ.ม.	100	5,000	500,000	16%
		a2	ลบ.ม.	120	2,000	240,000	8%
2	งานฉาบทาง	b1	ตร.ม.	400	2,000	800,000	26%
		b2	ตร.ม.	300	5,000	1,500,000	49%
		รวม				3,040,000	100%

$$\frac{100,000}{3,040,000} \times 100 = 3.29\%$$

$$\frac{(500,000 \times 20)}{100} = 100,000$$

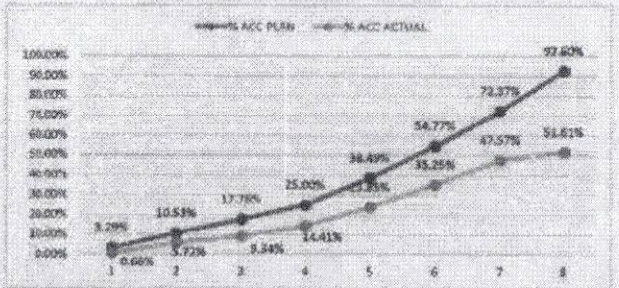

	ระยะเวลาเกิน 1 ปี 2				ระยะเวลาเกิน 3 ปี 4			สิ้นสุดสัญญา
	เดือนที่ 1	เดือนที่ 2	เดือนที่ 3	เดือนที่ 4	เดือนที่ 5	เดือนที่ 6	เดือนที่ 7	
	คค	พย	ธค	มค	กพ	มีค	เมษ	
Money	100,000	220,000	220,000	220,000	410,000	495,000	535,000	615,000
AccMoney	100,000	320,000	540,000	760,000	1,170,000	1,665,000	2,200,000	2,815,000
% PLAN	3.29%	7.24%	7.24%	7.24%	13.49%	16.28%	17.60%	20.23%
% ACC PLAN	3.29%	10.53%	17.78%	25.00%	38.49%	54.77%	72.37%	92.60%
% ACTUAL	0.00%	3.87%	3.00%	3.00%	11.40%	12.32%	4.03%	
% ACC ACTUAL	0.00%	3.87%	6.87%	9.87%	21.27%	33.59%	47.62%	51.61%
% ACC DIFF	2.63%	6.66%	14.78%	17.76%	14.64%	15.52%	24.80%	40.99%

หมายเหตุ:

- กรณีตัวอย่าง กำหนดระยะเวลาการก่อสร้างตามแนบค่าเงินงานที่สัญญา จำนวน 8 เดือน
- หมายถึง ระยะเวลาการก่อสร้างตามแนบค่าเงินงานของแต่ละรายการก่อสร้าง เช่น งานก่อสร้างเดิม กำหนดระยะเวลาการก่อสร้าง
- หมายถึง ร้อยละของงานที่ผู้รับจ้างต้องดำเนินการก่อสร้างตามแผนงานประจำเดือนของแต่ละรายการก่อสร้าง (แต่รวมการก่อสร้างทั้งหมด 100%)
- Money มูลค่างานแต่ละรายการ ค่ารวมจากร้อยละตามแผนงานเทียบกับมูลค่างานของแต่ละรายการ
- AccMoney มูลค่างานสะสมในแต่ละเดือน
- % PLAN ร้อยละของแนบค่าเงินงาน ค่ารวมจากมูลค่าของงานตามแนบค่าเงินการ เมื่อเทียบกับมูลค่าของงานที่โครงการ
- % ACC PLAN ร้อยละของแนบค่าเงินงานสะสม
- % ACTUAL ร้อยละของการดำเนินงานจริง
- % ACC ACTUAL ร้อยละของการดำเนินงานจริงสะสม
- % ACC DIFF ร้อยละของความแตกต่างระหว่างการทำงานจริงเทียบกับแนบค่าเงินการสะสม

(ลงชื่อ)..... พยาน
 (นางสาวกัญจรินทร์ ทองเทศ)
 (นางสาวอนพร ปานเกิด)

ผลงานสะสมไม่ถึงร้อยละ 25
 โดยรวมแล้วเป็นความผิดของผู้สัญญา

ตัวอย่างการคำนวณและการประเมินการดำเนินการตามแผนการทำงาน กรณีระยะเวลาเกิน 1 ปี

ปี	รายการ	หน่วย	ปริมาณงาน	ราคาต่อหน่วย	ปริมาณ	%	
1	รายได้โครงการ	01	คน.ม	100	5,000	500,000	8%
		02	คน.ม	150	2,000	300,000	4%
		03	คน.ม	150	3,000	450,000	6%
		04	คน.ม	150	3,000	450,000	6%
2	งานศึกษา	01	คน.ม	400	2,000	800,000	12%
		02	คน.ม	200	3,000	600,000	8%
		03	คน.ม	300	10,000	3,000,000	44%
					5,350,000	100%	

เดือนที่ 1	เดือนที่ 2	เดือนที่ 3	เดือนที่ 4	เดือนที่ 5	เดือนที่ 6	เดือนที่ 7	เดือนที่ 8	เดือนที่ 9	เดือนที่ 10	เดือนที่ 11	เดือนที่ 12	เดือนที่ 13	เดือนที่ 14	เดือนที่ 15	เดือนที่ 16	เดือนที่ 17	เดือนที่ 18	เดือนที่ 19	
กค	กค	กค	กค	กค	กค	กค	กค	กค	กค	กค	กค	กค	กค	กค	กค	กค	กค	กค	กค
100	200	300	400	500	600	700	800	900	1000	1100	1200	1300	1400	1500	1600	1700	1800	1900	

$(1500,000 \times 20) / 100 = 300,000$

$\frac{105,000}{5,840,000} \times 100 = 1.71\%$



Money	100,000	100,000	235,000	75,000	380,000	410,000	310,000
Actual	176,800	200,000	225,000	410,000	410,000	270,000	1,390,000
% PLAN	1.63%	1.49%	3.20%	1.22%	0.65%	5.86%	5.30%
% ACC PLAN	1.63%	3.26%	5.46%	6.68%	7.33%	13.27%	18.57%
% ACTUAL	0%	1%	1%	1%	0%	0%	12%
% ACC ACTUAL	0%	1%	2%	3%	3%	3%	15%
% ACC DIFF	1%	2%	3%	5%	7%	8%	4%
% PLAN/2	1%	1%	1%	1%	0%	0%	1%
% PLAN/2 DIFF	0%	0%	0%	0%	0%	0%	1%

(ลงชื่อ).....ผู้ว่าจ้าง
 (นายระเด่น สะมะแอ)
 รองนายกองค์การบริหารส่วนจังหวัดยะลา ปฏิบัติราชการแทน
 นายกองค์การบริหารส่วนจังหวัดยะลา
 (ลงชื่อ).....ผู้รับจ้าง
 (นางสาวอภิญญา ใสศรีกิจ)

(ลงชื่อ).....พยาน
 (นางสาวกิริรินทร์ ทองเทศ)

(ลงชื่อ).....พยาน
 (นางสาวธนพร ปานเกิด)

1) กรณีตัวอย่าง การคำนวณและประเมินการดำเนินการตามแผนการทำงาน กรณีระยะเวลาเกิน 1 ปี
 2) Money หมายถึง ค่าจ้างตามสัญญาจ้างงานตามแผนการทำงานที่กำหนดไว้ในสัญญาจ้างงาน
 3) % PLAN หมายถึง ค่าจ้างตามสัญญาจ้างงานตามแผนการทำงานที่กำหนดไว้ในสัญญาจ้างงาน
 4) % ACC PLAN หมายถึง ค่าจ้างตามสัญญาจ้างงานตามแผนการทำงานที่กำหนดไว้ในสัญญาจ้างงาน



คำสั่ง องค์การบริหารส่วนจังหวัดยะลา

ที่/๒๕๖๗

เรื่อง แต่งตั้ง คณะกรรมการซื้อหรือจ้างโดยวิธีเฉพาะเจาะจง คณะกรรมการตรวจรับพัสดุ และผู้ควบคุมงาน
สำหรับการจ้างปรับปรุงบ้านพักผู้อำนวยการกองคลัง องค์การบริหารส่วนจังหวัดยะลา โดยวิธีเฉพาะเจาะจง

ด้วย องค์การบริหารส่วนจังหวัดยะลา มีความประสงค์จะ จ้างปรับปรุงบ้านพักผู้อำนวยการกองคลัง
องค์การบริหารส่วนจังหวัดยะลา โดยวิธีเฉพาะเจาะจง และเพื่อให้เป็นไปตามระเบียบกระทรวงการคลังว่าด้วยการจัด
ซื้อจัดจ้างและการบริหารพัสดุภาครัฐ พ.ศ. ๒๕๖๐ จึงขอแต่งตั้งรายชื่อต่อไปนี้เป็น คณะกรรมการซื้อหรือจ้างโดยวิธี
เฉพาะเจาะจง คณะกรรมการตรวจรับพัสดุ และผู้ควบคุมงาน สำหรับการจ้างปรับปรุงบ้านพักผู้อำนวยการกองคลัง
องค์การบริหารส่วนจังหวัดยะลา โดยวิธีเฉพาะเจาะจง

คณะกรรมการซื้อหรือจ้างโดยวิธีเฉพาะเจาะจง

๑. นางดารุณี สองแก้ว ประธานกรรมการฯ

หัวหน้าฝ่ายทะเบียนพัสดุและทรัพย์สิน

๒. นางสาวสมนรรต รอดชุม กรรมการ

เจ้าพนักงานการเงินและบัญชีปฏิบัติงาน

๓. นางสาวณฤดี สัจจะบุตร กรรมการ

ผู้ช่วยนายช่างเขียนแบบ

อำนาจและหน้าที่

๑. พิจารณาคูณสมบัติของผู้ประกอบการที่ยื่นข้อเสนอให้เป็นไปตามเงื่อนไขที่กำหนดในหนังสือ
เชิญชวน

๒. พิจารณาคัดเลือกผู้ประกอบการตามหลักเกณฑ์การพิจารณาข้อเสนอที่กำหนดไว้ในหนังสือเชิญ
ชวน

๓. รายงานผลการพิจารณาและเสนอความเห็น ต่อหัวหน้าหน่วยงานของรัฐ

การกำหนดระยะเวลาในการพิจารณาผลการเสนอราคา

กำหนดระยะเวลาในการพิจารณาผลการเสนอราคาให้แล้วเสร็จภายใน ๗ วัน นับถัดจากวันเสนอ
ราคา

คณะกรรมการตรวจรับพัสดุ

- | | |
|---------------------------|----------------|
| ๑. นายเอกราช ยีเส้น | ประธานกรรมการฯ |
| หัวหน้าฝ่ายสำรวจและออกแบบ | |
| ๒. นายอิรฟาน เจ๊ะโด | กรรมการ |
| วิศวกรโยธาชำนาญการ | |
| ๓. นายอับดุลฮาгим แมเราะ | กรรมการ |
| นายช่างโยธาปฏิบัติงาน | |

อำนาจและหน้าที่

ทำการตรวจรับพัสดุให้เป็นไปตามเงื่อนไขของสัญญาหรือข้อตกลงนั้น และถือปฏิบัติตามหนังสือคณะกรรมการวินิจฉัยปัญหาการจัดซื้อจัดจ้างและการบริหารพัสดุภาครัฐ กรมบัญชีกลาง ค่วนที่สุด ที่ กค (กวจ) ๐๔๐๕.๒/ว ๗๘ ลงวันที่ ๓๑ มกราคม ๒๕๖๕ เรื่อง อนุมัติยกเว้นและกำหนดแนวทางปฏิบัติตามกฎกระทรวงกำหนดพัสดุและวิธีการจัดซื้อจัดจ้างพัสดุที่รัฐต้องการส่งเสริมหรือสนับสนุน (ฉบับที่ ๒) พ.ศ. ๒๕๖๓

ผู้ควบคุมงาน

- | | |
|---------------------------|--------------|
| ๑. นายฤทธิรงค์ รอบคอบ | ผู้ควบคุมงาน |
| นายช่างเขียนแบบปฏิบัติงาน | |

อำนาจและหน้าที่

ควบคุมงาน และรับผิดชอบคำนวณขอค่าชดเชยงานก่อสร้างตามสัญญาแบบปรับราคาได้ (ค่า K) รวมถึงกำหนดให้หัวหน้าผู้ควบคุมงานมีหน้าที่ในการตรวจสอบความชำรุดบกพร่องของงาน พร้อมรายงานผลผ่านเจ้าหน้าที่พัสดุทุก ๓ เดือน จนกว่าจะสิ้นภาระผูกพันตามสัญญาให้ทราบด้วย

สั่ง ณ วันที่ ๕ กันยายน พ.ศ. ๒๕๖๗



(นายระเด่น สะมะแอ)

รองนายกองค์การบริหารส่วนจังหวัดยะลา ปฏิบัติราชการแทน
นายกองค์การบริหารส่วนจังหวัดยะลา