

สัญญาจ้างก่อสร้าง

สัญญาเลขที่ ๐๐๔๑๒/๒๕๖๗

สัญญาฉบับนี้ทำขึ้น ณ องค์การบริหารส่วนจังหวัดยะลา ตำบลสะเตง อำเภอเมืองยะลา จังหวัด ยะลา เมื่อวันที่ ๑๐ กันยายน ๒๕๖๗ ระหว่าง องค์การบริหารส่วนจังหวัดยะลา โดย นายระเด่น สมะแอ ตำแหน่ง รองนายกองค์การบริหารส่วนจังหวัดยะลา ปฏิบัติราชการแทน นายกององค์การบริหารส่วนจังหวัดยะลา ซึ่งต่อไปในสัญญานี้เรียกว่า "ผู้ว่าจ้าง" ฝ่ายหนึ่ง กับ ห้างหุ้นส่วนจำกัด หลานช้อยก่อสร้าง ซึ่งจดทะเบียนเป็นนิติบุคคล ณ สำนักงานทะเบียนหุ้นส่วนบริษัทกลาง กรมพัฒนาธุรกิจการค้า กระทรวงพาณิชย์ มีสำนักงานใหญ่ตั้งอยู่ เลขที่ ๑๔/๒ ถนนคชเสนีย์ ๓ ตำบลสะเตง อำเภอเมืองยะลา จังหวัด ยะลา โดย นางสาวอนีดาวาตี สือริกัจฉิ ผู้มีอำนาจลงนามผูกพันนิติบุคคลปรากฏตามหนังสือรับรองของ สำนักงานทะเบียนหุ้นส่วนบริษัทกลาง กรมพัฒนาธุรกิจการค้า กระทรวงพาณิชย์ ที่ E๑๐๐๙๑๒๒๐๕๒๒๐๑๖ ลงวันที่ ๑๑ กรกฎาคม ๒๕๖๗ และหนังสือมอบอำนาจลงวันที่ ๒๓ สิงหาคม ๒๕๖๗ แนบท้ายสัญญานี้ ซึ่งต่อไปในสัญญานี้เรียกว่า "ผู้รับจ้าง" อีกฝ่ายหนึ่ง คู่สัญญาได้ตกลงกันมีข้อความดังต่อไปนี้

ข้อ ๑. ข้อตกลงว่าจ้าง

ผู้ว่าจ้างตกลงจ้างและผู้รับจ้างตกลงรับจ้างทำงาน ซ่อมแซมอาคารอเนกประสงค์ คสล. ๒ ชั้น บ้านนิบง หมู่ที่ ๒ ตำบลกาบัง อำเภอกาบัง จังหวัดยะลา โดยวิธีเฉพาะเจาะจง ณ บ้านนิบง หมู่ที่ ๒ ตำบลกาบัง อำเภอกาบัง จังหวัด ยะลา ตามข้อกำหนดและเงื่อนไขแห่งสัญญานี้รวมทั้งเอกสารแนบท้ายสัญญา

ผู้รับจ้างตกลงที่จะจัดหาแรงงานและวัสดุ เครื่องมือเครื่องใช้ ตลอดจนอุปกรณ์ต่างๆ ชนิดดีเพื่อใช้ในการจ้างตามสัญญานี้

ข้อ ๒. เอกสารอันเป็นส่วนหนึ่งของสัญญา

เอกสารแนบท้ายสัญญาดังต่อไปนี้ให้ถือเป็นส่วนหนึ่งของสัญญานี้

๒.๑ ผนวก ๑ แบบป้ายประชาสัมพันธ์และแบบแปลน จำนวน ๑๒ (สิบสอง) หน้า

๒.๒ ผนวก ๒ ใบแจ้งปริมาณงานและราคาและใบบัญชีรายการก่อสร้าง จำนวน ๖ (หก) หน้า

๒.๓ ผนวก ๓ รายละเอียดการแบ่งงวดงาน จำนวน ๑ (หนึ่ง) หน้า

๒.๔ ผนวก ๔ ใบเสนอราคาและบันทึกการต่อรองราคา จำนวน ๓ (สาม) หน้า

๒.๕ ผนวก ๕ สัญญาแบบปรับราคาได้ (ค่า K) จำนวน ๑ (หนึ่ง) หน้า

๒.๖ ผนวก ๖ หนังสือรับรองวิศวกรรมควบคุมและหนังสือรับรองช่างผู้ควบคุม จำนวน ๓ (สาม) หน้า

๒.๗ ผนวก ๗ เงื่อนไขรายละเอียดการใช้พัสดุในงานก่อสร้าง จำนวน ๔ (สี่) หน้า

๒.๘ ผนวก ๘ การจัดทำแผนการทำงาน จำนวน ๕ (ห้า) หน้า

(ลงชื่อ).....ผู้ว่าจ้าง
(นายระเด่น สมะแอ)

รองนายกองค์การบริหารส่วนจังหวัดยะลา ปฏิบัติราชการแทน
นายกองค์การบริหารส่วนจังหวัดยะลา

(ลงชื่อ).....ผู้รับจ้าง

(.....นางสาวอนีดาวาตี สือริกัจฉิ.....)



ความใดในเอกสารแนบท้ายสัญญาที่ขัดหรือแย้งกับข้อความในสัญญานี้ ให้ใช้ข้อความในสัญญานี้ บังคับ และในกรณีที่เอกสารแนบท้ายสัญญาขัดแย้งกันเอง ผู้รับจ้างจะต้องปฏิบัติตามคำวินิจฉัยของผู้ว่าจ้าง คำวินิจฉัยของผู้ว่าจ้างให้ถือเป็นที่สุด และผู้รับจ้างไม่มีสิทธิเรียกร้องค่าจ้าง ค่าเสียหายหรือค่าใช้จ่ายใดๆ เพิ่มเติมจากผู้ว่าจ้างทั้งสิ้น

ข้อ ๓. หลักประกันการปฏิบัติตามสัญญา

ในขณะที่ทำสัญญานี้ผู้รับจ้างได้นำหลักประกันเป็น หนังสือค้ำประกัน ของ บริษัท ธนาคารกสิกรไทย จำกัด (มหาชน) สาขายะลา เลขที่ ๑๐๐๐๖๙๙๐๔๔๖๑ ลงวันที่ ๑๐ กันยายน ๒๕๖๗ เป็นจำนวนเงิน ๑๘,๕๐๐.- บาท (หนึ่งหมื่นแปดพันห้าร้อยบาทถ้วน) ซึ่งเท่ากับร้อยละ ๕ (ห้า) ของราคาค่าจ้างตามสัญญา มามอบให้แก่ผู้ว่าจ้างเพื่อเป็นหลักประกันการปฏิบัติตามสัญญานี้

กรณีผู้รับจ้างใช้หนังสือค้ำประกันมาเป็นหลักประกันการปฏิบัติตามสัญญา หนังสือค้ำประกันดังกล่าว จะต้องออกโดยธนาคารที่ประกอบกิจการในประเทศไทย หรือโดยบริษัทเงินทุนหรือบริษัทเงินทุนหลักทรัพย์ที่ได้รับอนุญาตให้ประกอบกิจการเงินทุนเพื่อการพาณิชย์และประกอบธุรกิจ ค้ำประกันตามประกาศของธนาคารแห่งประเทศไทย ตามรายชื่อบริษัทเงินทุนที่ธนาคารแห่งประเทศไทยแจ้งเวียนให้ทราบตามแบบที่คณะกรรมการนโยบายการจัดซื้อจัดจ้างและการบริหารพัสดุภาครัฐกำหนดหรืออาจเป็นหนังสือค้ำประกันอิเล็กทรอนิกส์ตามวิธีการที่กรมบัญชีกลางกำหนดก็ได้ และจะต้องมีอายุการค้ำประกันตลอดไปจนกว่าผู้รับจ้างพ้นข้อผูกพันตามสัญญานี้

หลักประกันที่ผู้รับจ้างนำมามอบให้ตามวรรคหนึ่ง จะต้องมีอายุครอบคลุมความรับผิดชอบที่พึงปวงของผู้รับจ้างตลอดอายุสัญญา ถ้าหลักประกันที่ผู้รับจ้างนำมามอบให้ดังกล่าวลดลงหรือเสื่อมค่าลง หรือมีอายุไม่ครอบคลุมถึงความรับผิดชอบของผู้รับจ้างตลอดอายุสัญญา ไม่ว่าจะด้วยเหตุใดๆ ก็ตาม รวมถึงกรณี ผู้รับจ้างส่งมอบงานล่าช้าเป็นเหตุให้ระยะเวลาแล้วเสร็จหรือวันครบกำหนดความรับผิดชอบในความชำรุดบกพร่องตามสัญญาเปลี่ยนแปลงไป ไม่ว่าจะเกิดขึ้นคราวใด ผู้รับจ้างต้องหาหลักประกันใหม่หรือหลักประกันเพิ่มเติมให้มีจำนวนครบถ้วนตามวรรคหนึ่งนำมามอบให้แก่ผู้ว่าจ้างภายใน ๑๕ (สิบห้า) วัน นับถัดจากวันที่ได้รับแจ้งเป็นหนังสือจากผู้ว่าจ้าง

หลักประกันที่ผู้รับจ้างนำมามอบไว้ตามข้อนี้ ผู้ว่าจ้างจะคืนให้แก่ผู้รับจ้าง โดยไม่มีดอกเบี้ย เมื่อผู้รับจ้างพ้นจากข้อผูกพัน และความรับผิดชอบที่พึงปวงตามสัญญานี้แล้ว

ข้อ ๔ (ข) ค่าจ้างและการจ่ายเงิน

ผู้ว่าจ้าง ตกลงจ่าย และผู้รับจ้างตกลงรับเงินค่าจ้างจำนวนเงิน ๓๗๐,๐๐๐.๐๐ บาท (สามแสนเจ็ดหมื่นบาทถ้วน) ซึ่งได้รวมภาษีมูลค่าเพิ่ม จำนวน ๒๔,๒๐๕.๖๑ บาท (สองหมื่นสี่พันสองร้อยห้าบาทหกสิบเอ็ดสตางค์) ตลอดจน ภาษีอากรอื่น ๆ และค่าใช้จ่ายทั้งปวงด้วยแล้ว โดยถือราคาเหมารวม เป็นเกณฑ์ และกำหนดการจ่ายเงิน เป็นงวด ๆ ดังนี้

งวดที่ ๑ เป็นจำนวนเงิน ๓๗๐,๐๐๐.๐๐ บาท (สามแสนเจ็ดหมื่นบาทถ้วน) เมื่อผู้รับจ้างได้ปฏิบัติงานจ้างซ่อมแซมอาคารอเนกประสงค์ คสล. ๒ ชั้น บ้านนิบง หมู่ที่ ๒ ตำบลกาบัง จังหวัดยะลา เมื่อได้ส่งมอบงานครบถ้วนตามสัญญานั้น ให้แล้วเสร็จภายในวันที่ ๒๓ มกราคม ๒๕๖๘

(ลงชื่อ).....ผู้ว่าจ้าง
(นายระเด่น สวมมะแอ)

(ลงชื่อ).....ผู้รับจ้าง
(.....นางสาวอานิตาวงดี สิริกรอกิจ.....)

ข้อ ๕. เงินค่าจ้างล่วงหน้า

ผู้ว่าจ้างตกลงจ่ายเงินค่าจ้างล่วงหน้าให้แก่ผู้รับจ้างเป็นจำนวนเงิน - บาท ซึ่งเท่ากับร้อยละ - ของราคา
ค่าจ้าง ตามสัญญาที่ระบุไว้ในข้อ ๔

เงินค่าจ้างล่วงหน้าดังกล่าวจะจ่ายให้ภายหลังจากที่ผู้รับจ้างได้วางหลักประกันการรับเงินค่าจ้างล่วงหน้าเป็นหนังสือค้ำประกันหรือหนังสือค้ำประกันอิเล็กทรอนิกส์ของธนาคารภายในประเทศ หรือพันธบัตรรัฐบาลไทย เพิ่มเติม
จำนวนเงินค่าจ้างล่วงหน้านั้นให้แก่ผู้ว่าจ้าง ผู้รับจ้างจะต้องออกใบเสร็จรับเงินค่าจ้างล่วงหน้า ตามแบบที่ผู้ว่าจ้างกำหนดให้ และ
ผู้รับจ้างตกลงที่จะกระทำตามเงื่อนไขอันเกี่ยวกับการใช้จ่ายและการใช้คืนเงินค่าจ้างล่วงหน้าดังกล่าวนี้

๕.๑ ผู้รับจ้างจะใช้เงินค่าจ้างล่วงหน้าเพื่อเป็นค่าใช้จ่ายในการปฏิบัติงานตามสัญญาเท่านั้นหาก
ผู้รับจ้างใช้จ่ายเงินค่าจ้างล่วงหน้า หรือส่วนใดส่วนหนึ่งของเงินค่าจ้างล่วงหน้าในทางอื่นผู้ว่าจ้างอาจจะเรียกเงินค่าจ้างล่วงหน้า
นั้นคืนจากผู้รับจ้างหรือบังคับเอาจากหลักประกันการรับเงินค่าจ้างล่วงหน้าได้ทันที

๕.๒ เมื่อผู้ว่าจ้างเรียกร้อง ผู้รับจ้างต้องแสดงหลักฐานการใช้จ่ายเงินค่าจ้างล่วงหน้าเพื่อพิสูจน์ว่าได้
เป็นไปตามข้อ ๕.๑ ภายในกำหนด ๑๕ (สิบห้า) วัน นับถัดจากวันได้รับแจ้งเป็นหนังสือจากผู้ว่าจ้างหากผู้รับจ้างไม่อาจแสดงหลักฐาน
ดังกล่าวภายในกำหนด ๑๕ (สิบห้า) วัน ผู้ว่าจ้างอาจเรียกเงินค่าจ้างล่วงหน้าคืนจากผู้รับจ้าง หรือบังคับเอาจากหลัก
ประกันการรับเงินค่าจ้างล่วงหน้าได้ทันที

๕.๓ (ข) (สำหรับสัญญาที่เป็นราคาเหมารวม)

ในการจ่ายเงินค่าจ้างให้แก่ผู้รับจ้างตามข้อ ๔ ผู้ว่าจ้างจะหักเงินค่าจ้างในแต่ละงวดเพื่อชดใช้
คืนเงินค่าจ้างล่วงหน้าไว้จำนวนร้อยละ - ของจำนวนเงินค่าจ้างในแต่ละงวดจนกว่าจำนวนเงินไว้จะครบตามจำนวนเงินที่หักค่า
จ้างล่วงหน้าที่ผู้รับจ้างได้รับไปแล้ว ยกเว้นค่าจ้างงวดสุดท้ายจะหักไว้เป็นจำนวนเท่ากับจำนวนเงินค่าจ้างล่วงหน้าที่เหลือทั้งหมด

๕.๔ เงินจำนวนใด ๆ ก็ตามที่ผู้รับจ้างจะต้องจ่ายให้แก่ผู้ว่าจ้างเพื่อชำระหนี้หรือเพื่อชดใช้ความรับผิด
ต่างๆ ตามสัญญา ผู้ว่าจ้างจะหักเอาจากเงินค่าจ้างงวดที่จะจ่ายให้แก่ผู้รับจ้างก่อนที่จะหักชดใช้คืนเงินค่าจ้างล่วงหน้า

๕.๕ ในกรณีที่มีการบอกเลิกสัญญา หากเงินค่าจ้างล่วงหน้าที่เหลือเกินกว่าจำนวนเงินที่ผู้รับจ้างจะ
ได้รับหลังจากหักชดใช้ในกรณีอื่นแล้ว ผู้รับจ้างจะต้องจ่ายคืนเงินจำนวนที่เหลือนั้นให้แก่ผู้ว่าจ้าง ภายใน ๗ (เจ็ด) วัน นับถัดจากวัน
ได้รับแจ้งเป็นหนังสือจากผู้ว่าจ้าง

๕.๖ (ข) (สำหรับสัญญาที่เป็นราคาเหมารวม)

ผู้ว่าจ้างจะคืนหลักประกันการรับเงินค่าจ้างล่วงหน้าให้แก่ผู้รับจ้าง ต่อเมื่อผู้ว่าจ้างได้หักเงิน
ค่าจ้างไว้ครบจำนวนเงินค่าจ้างล่วงหน้าตามข้อ ๕.๓ (ข) แล้ว เว้นแต่ในกรณีดังต่อไปนี้ ผู้รับจ้างมีสิทธิขอคืนหลักประกันการรับ
เงินค่าจ้างล่วงหน้าบางส่วนก่อนได้

(๑) กรณีผู้รับจ้างวางหลักประกันการรับเงินค่าจ้างล่วงหน้าไว้ฉบับเดียว หากผู้ว่าจ้างได้หัก
เงินค่าจ้างล่วงหน้าไปแล้ว ผู้รับจ้างมีสิทธิขอคืนหลักประกันการรับเงินค่าจ้างล่วงหน้าในส่วนที่ผู้ว่าจ้างได้หักเงินค่าจ้างล่วงหน้าไป
แล้วนั้น โดยผู้รับจ้างจะต้องนำหลักประกันการรับเงินค่าจ้างล่วงหน้าฉบับใหม่ที่มีมูลค่าเท่ากับเงินค่าจ้างล่วงหน้าที่เหลืออยู่มา
วางให้แก่ผู้ว่าจ้าง

(ลงชื่อ).....ผู้ว่าจ้าง
(นายระเด่น สมะแอ)

(ลงชื่อ).....ผู้รับจ้าง
(.....นางสาวอานีควาศี สีอริสกิจ.....)

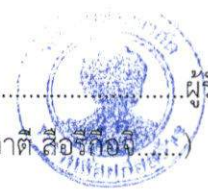

(๒) กรณีผู้รับจ้างได้วางหลักประกันการรับเงินค่าจ้างล่วงหน้าไว้หลายฉบับ ซึ่งแต่ละฉบับมีมูลค่าเท่ากับจำนวนเงินค่าจ้างล่วงหน้าที่ผู้ว่าจ้างจะต้องหักไว้ในแต่ละงวด หากผู้ว่าจ้างได้หักเงินค่าจ้างล่วงหน้าในงวดใดแล้ว ผู้รับจ้างมีสิทธิขอคืนหลักประกันการรับเงินค่าจ้างล่วงหน้าในงวดนั้นได้

ข้อ ๖. การหักเงินประกันผลงาน

ในการจ่ายเงินค่าจ้างให้แก่ผู้รับจ้างแต่ละงวด ผู้ว่าจ้างจะหักเงินจำนวนร้อยละ - ของเงินที่ต้องจ่ายในงวดนั้นเพื่อเป็นประกันผลงาน ในกรณีที่เงินประกันผลงานถูกหักไว้แล้วเป็นจำนวนเงินไม่ต่ำกว่า - บาท ผู้รับจ้างมีสิทธิที่จะขอเงินประกันผลงานคืน โดยนำหนังสือคำประกันของธนาคารหรือหนังสือคำประกันอิเล็กทรอนิกส์ซึ่งออกโดยธนาคารภายในประเทศ มามอบให้ผู้ว่าจ้างเพื่อเป็นหลักประกันแทนก็ได้

ผู้ว่าจ้างจะคืนเงินประกันผลงาน และ/หรือหนังสือคำประกันของธนาคารดังกล่าวตามวรรคหนึ่งโดยไม่มีดอกเบี้ยให้แก่ผู้รับจ้างพร้อมกับการจ่ายเงินค่าจ้างงวดสุดท้าย

ข้อ ๗ (ข) กำหนดเวลาแล้วเสร็จและสิทธิของผู้ว่าจ้างในการบอกเลิกสัญญา

ผู้รับจ้างต้องเริ่มทำงานที่รับจ้างภายในวันที่ ๑๑ กันยายน ๒๕๖๗ และจะต้องทำงานให้แล้วเสร็จบริบูรณ์ภายในวันที่ ๒๓ มกราคม ๒๕๖๘ ถ้าผู้รับจ้างมิได้ลงมือทำงานภายในกำหนดเวลา หรือไม่สามารทำงานให้แล้วเสร็จตามกำหนดเวลา หรือมีเหตุให้เชื่อได้ว่าผู้รับจ้างไม่สามารถทำงานให้แล้วเสร็จภายในกำหนดเวลา หรือจะแล้วเสร็จล่าช้าเกินกว่ากำหนดเวลา หรือผู้รับจ้างทำผิดสัญญาข้อใดข้อหนึ่ง หรือตกเป็นผู้ถูกพิทักษ์ทรัพย์เด็ดขาด หรือตกเป็นผู้ล้มละลาย หรือเพิกเฉยไม่ปฏิบัติตามคำสั่งของคณะกรรมการตรวจรับพัสดุหรือผู้ควบคุมงานหรือบริษัทที่ปรึกษาซึ่งได้รับมอบอำนาจจากผู้ว่าจ้าง ผู้ว่าจ้างมีสิทธิที่จะบอกเลิกสัญญานี้ได้ และมีสิทธิจ้างผู้รับจ้างรายใหม่เข้าทำงานของผู้รับจ้างให้ลุล่วงไปด้วย การใช้สิทธิบอกเลิกสัญญานั้นไม่กระทบสิทธิของผู้ว่าจ้างที่จะเรียกร้องค่าเสียหายจากผู้รับจ้าง

การที่ผู้ว่าจ้างมิใช้สิทธิเลิกสัญญาดังกล่าวข้างต้นไม่เป็นเหตุให้ผู้รับจ้างพ้นจากความรับผิดชอบตามสัญญา

ข้อ ๘ ความรับผิดชอบในความชำรุดบกพร่องของงานจ้าง

เมื่องานแล้วเสร็จบริบูรณ์ และผู้ว่าจ้างได้รับมอบงานจากผู้รับจ้างหรือจากผู้รับจ้างรายใหม่ ในกรณีที่มีการบอกเลิกสัญญาตามข้อ ๗ หากมีเหตุชำรุดบกพร่องหรือเสียหายเกิดขึ้นจากการจ้างนี้ ภายในกำหนด ๒ (สอง) ปี นับถัดจากวันที่ได้รับมอบงานดังกล่าว ซึ่งความชำรุดบกพร่องหรือเสียหายนั้นเกิดจากความบกพร่องของผู้รับจ้างอันเกิดจากการใช้วัสดุที่ไม่ถูกต้องหรือทำไว้ไม่เรียบร้อย หรือทำไม่ถูกต้องตามมาตรฐานแห่งหลักวิชา ผู้รับจ้างจะต้องรีบทำการแก้ไข ให้เป็นที่เรียบร้อยโดยไม่มีค่าใช้จ่าย โดยผู้ว่าจ้างไม่ต้องออกเงินใดๆ ในการนี้ทั้งสิ้น หากผู้รับจ้างไม่กระทำการดังกล่าวภายในกำหนด ๓๐ (สามสิบ) วัน นับถัดจากวันที่ได้รับแจ้งเป็นหนังสือจาก ผู้ว่าจ้างหรือไม่ทำการแก้ไขให้ถูกต้องเรียบร้อยภายในเวลาที่ผู้ว่าจ้างกำหนด ให้ผู้ว่าจ้างมีสิทธิที่จะทำการนั้นเองหรือจ้างผู้อื่นให้ทำงานนั้น โดยผู้รับจ้างต้องเป็นผู้ออกค่าใช้จ่ายเองทั้งสิ้น

(ลงชื่อ).....ผู้ว่าจ้าง
(นายระเด่น สมะแอ)

รองนายกองค์การบริหารส่วนจังหวัดยะลา ปฏิบัติราชการแทน
นายกองค์การบริหารส่วนจังหวัดยะลา

(ลงชื่อ).....ผู้รับจ้าง

(.....นางสาวอนันดาวัต สิริสูจิ.....)



ในกรณีเร่งด่วนจำเป็นต้องรีบแก้ไขเหตุชำรุดบกพร่องหรือเสียหายโดยเร็ว และไม่อาจรอให้ผู้รับจ้างแก้ไข ในระยะเวลาที่กำหนดไว้ตามวรรคหนึ่งได้ ผู้ว่าจ้างมีสิทธิเข้าจัดการแก้ไขเหตุชำรุดบกพร่องหรือเสียหายนั้นเอง หรือจ้างผู้อื่นให้ ซ่อมแซมความชำรุดบกพร่องหรือเสียหาย โดยผู้รับจ้าง ต้องรับผิดชอบชำระค่าใช้จ่ายทั้งหมด

การที่ผู้ว่าจ้างทำการนั้นเอง หรือจ้างผู้อื่นให้ทำงานนั้นแทนผู้รับจ้าง ไม่ทำให้ผู้รับจ้าง หลุดพ้นจากความ รับผิดชอบตามสัญญา หากผู้รับจ้างไม่ชดใช้ค่าใช้จ่ายหรือค่าเสียหายตามที่ผู้ว่าจ้างเรียกร้องผู้ว่าจ้างมีสิทธิบังคับจากหลักประกันการ ปฏิบัติตามสัญญาได้

ข้อ ๙ การจ้างช่วง

ผู้รับจ้างจะต้องไม่เอางานทั้งหมดหรือแต่บางส่วนแห่งสัญญานี้ไปจ้างช่วงอีกทอดหนึ่ง เว้นแต่การจ้างช่วง งานแต่บางส่วนที่ได้รับอนุญาตเป็นหนังสือจากผู้ว่าจ้างแล้ว การที่ผู้ว่าจ้างได้อนุญาตให้จ้างช่วงงานแต่บางส่วนดังกล่าวนี้ ไม่เป็น เหตุให้ผู้รับจ้างหลุดพ้นจาก ความรับผิดชอบหรือพันธะหน้าที่ตามสัญญานี้ และผู้รับจ้างจะยังคงต้องรับผิดชอบในความ ผิดและความ ประมาทเลินเล่อของผู้รับจ้างช่วง หรือของตัวแทนหรือลูกจ้างของผู้รับจ้างช่วงนั้นทุกประการ

กรณีผู้รับจ้างไปจ้างช่วงงานแต่บางส่วนโดยฝ่าฝืนความในวรรคหนึ่ง ผู้รับจ้างต้องชำระค่าปรับให้แก่ผู้ว่า จ้างเป็นจำนวนเงินในอัตราร้อยละ ๑๐ (สิบ) ของวงเงินของงานที่จ้างช่วงตามสัญญา ทั้งนี้ ไม่ตัดสิทธิผู้ว่าจ้างในการบอกเลิก สัญญา

ข้อ ๑๐ การควบคุมงานของผู้รับจ้าง

ผู้รับจ้างจะต้องควบคุมงานที่รับจ้างอย่างเอาใจใส่ ด้วยประสิทธิภาพและความชำนาญ และในระหว่าง งานที่รับจ้างจะต้องจัดให้มีผู้แทนซึ่งทำงานเต็มเวลาเป็นผู้รับผิดชอบควบคุมงานของ ผู้รับจ้าง ผู้แทนดังกล่าวจะต้องได้รับมอบ อำนาจจากผู้รับจ้าง คำสั่งหรือคำแนะนำต่างๆ ที่ผู้ว่าจ้าง คณะกรรมการตรวจรับพัสดุ ผู้ควบคุมงาน หรือบริษัทที่ปรึกษาที่ผู้ว่า จ้างแต่งตั้ง ได้แจ้งแก่ผู้แทนเช่นว่านั้น ให้ถือว่าเป็นคำสั่งหรือคำแนะนำที่ได้แจ้งแก่ผู้รับจ้าง การแต่งตั้งผู้แทนตามข้อนี้จะต้องทำ เป็นหนังสือและต้องได้รับความเห็นชอบเป็นหนังสือ จากผู้ว่าจ้าง การเปลี่ยนตัวหรือแต่งตั้งผู้แทนใหม่จะทำได้หากไม่ได้รับ ความเห็นชอบ เป็นหนังสือจากผู้ว่าจ้างก่อน

ผู้ว่าจ้างมีสิทธิที่จะขอให้เปลี่ยนตัวผู้แทนตามวรรคหนึ่ง โดยแจ้งเป็นหนังสือไปยังผู้รับจ้าง และผู้รับจ้างจะ ต้องทำการเปลี่ยนตัวผู้แทนนั้นโดยพลัน โดยไม่คิดค่าจ้างหรือราคาเพิ่มหรืออ้างเป็นเหตุเพื่อขยายอายุสัญญาอันเนื่องมาจากเหตุนี้

ข้อ ๑๑ ความรับผิดชอบของผู้รับจ้าง

ผู้รับจ้างจะต้องรับผิดชอบต่ออุบัติเหตุ ความเสียหาย หรือภัยอันตรายใดๆ อันเกิดจาก การปฏิบัติงานของผู้รับ จ้าง และจะต้องรับผิดชอบต่อความเสียหายจากการกระทำของลูกจ้างหรือตัวแทน ของผู้รับจ้าง และจากการปฏิบัติงานของผู้รับจ้าง ช่วงด้วย (ถ้ามี)

↑
๗

(ลงชื่อ).....ผู้ว่าจ้าง
(นายระเด่น สมะแอ)

(ลงชื่อ).....ผู้รับจ้าง
(.....นางสาวอนิศา วาศิ สิริกิจ.....)



ความเสียหายใดๆ อันเกิดแก่งานที่ผู้รับจ้างได้ทำขึ้น แม้จะเกิดขึ้นเพราะเหตุสุดวิสัย ก็ตาม ผู้รับจ้างจะต้องรับผิดชอบโดยซ่อมแซมให้คืนดีหรือ เปลี่ยนให้ใหม่โดยค่าใช้จ่ายของผู้รับจ้างเอง เว้นแต่ความเสียหายนั้นเกิดจากความผิดของผู้ว่าจ้าง ทั้งนี้ ความรับผิดของผู้รับจ้างดังกล่าวในข้อนี้จะสิ้นสุดลงเมื่อผู้ว่าจ้างได้รับมอบงานครั้งสุดท้าย ซึ่งหลังจากนั้นผู้รับจ้างจะต้องรับผิดชอบเพียงในกรณีชำรุดบกพร่อง หรือความเสียหายดังกล่าวในข้อ ๘ เท่านั้น

ผู้รับจ้างจะต้องรับผิดชอบต่อบุคคลภายนอกในความเสียหายใดๆ อันเกิดจาก การปฏิบัติงานของผู้รับจ้าง หรือ ลูกจ้างหรือตัวแทนของผู้รับจ้าง รวมถึงผู้รับจ้างช่วง (ถ้ามี) ตามสัญญาฯ หากผู้ว่าจ้างถูกเรียกร้องหรือฟ้องร้องหรือต้องชดใช้ค่าเสียหายให้แก่บุคคลภายนอกไปแล้ว ผู้รับจ้างจะต้อง ดำเนินการใดๆ เพื่อให้มีการว่าต่างแก่ต่างให้แก่ผู้ว่าจ้างโดยค่าใช้จ่ายของผู้รับจ้างเอง รวมทั้งผู้รับจ้างจะต้องชดใช้ค่าเสียหายนั้นๆ ตลอดจนค่าใช้จ่ายใดๆ อันเกิดจากการถูกเรียกร้องหรือถูกฟ้องร้องให้แก่ผู้ว่าจ้างทันที

ข้อ ๑๒ การจ่ายเงินแก่ลูกจ้าง

ผู้รับจ้างจะต้องจ่ายเงินแก่ลูกจ้างที่ผู้รับจ้างได้จ้างมาในอัตราและตามกำหนดเวลา ที่ผู้รับจ้างได้ตกลงหรือทำสัญญาไว้ต่อลูกจ้างดังกล่าว

ถ้าผู้รับจ้างไม่จ่ายเงินค่าจ้างหรือค่าทดแทนอื่นใดแก่ลูกจ้างดังกล่าวในวรรคหนึ่ง ผู้ว่าจ้างมีสิทธิที่จะเอาเงินค่าจ้างที่จะต้องจ่ายแก่ผู้รับจ้างมาจ่ายให้แก่ลูกจ้างของผู้รับจ้างดังกล่าว และให้ถือว่าผู้ว่าจ้างได้จ่ายเงินจำนวนนั้นเป็นค่าจ้างให้แก่ผู้รับจ้างตามสัญญาแล้ว

ผู้รับจ้างจะต้องจัดให้มีประกันภัยสำหรับลูกจ้างทุกคนที่จ้างมาทำงาน โดยให้ครอบคลุมถึงความรับผิดทั้งปวงของผู้รับจ้าง รวมทั้งผู้รับจ้างช่วง (ถ้ามี) ในกรณีความเสียหายที่คิดค่าสินไหมทดแทนได้ตามกฎหมาย ซึ่งเกิดจากอุบัติเหตุหรือภัยอันตรายใดๆ ต่อลูกจ้างหรือบุคคลอื่น ที่ผู้รับจ้างหรือผู้รับจ้างช่วงจ้างมาทำงาน ผู้รับจ้างจะต้องส่งมอบกรมธรรม์ประกันภัยดังกล่าว พร้อมทั้งหลักฐานการชำระเบี้ยประกันให้แก่ผู้ว่าจ้างเมื่อผู้ว่าจ้างเรียกร้อง

ข้อ ๑๓ การตรวจงานจ้าง

ถ้าผู้ว่าจ้างแต่งตั้งคณะกรรมการตรวจรับพัสดุ ผู้ควบคุมงาน หรือบริษัท ที่ปรึกษา เพื่อควบคุมการทำงานของ ผู้รับจ้าง คณะกรรมการตรวจ รับพัสดุ ผู้ควบคุมงาน หรือบริษัทที่ปรึกษานั้น มีอำนาจเข้าไปตรวจการงานในโรงงานและสถานที่ก่อสร้างได้ตลอดเวลา และผู้รับจ้างจะต้องอำนวยความสะดวกและให้ความช่วยเหลือในการนั้นตามสมควร

การที่มีคณะกรรมการตรวจรับพัสดุ ผู้ควบคุมงาน หรือบริษัทที่ปรึกษานั้น หากทำให้ผู้รับจ้างพ้นความรับผิดชอบตามสัญญานี้ข้อใดข้อหนึ่งไม่

(ลงชื่อ).....ผู้ว่าจ้าง

(นายระเด่น สมะแอ)

รองนายกองค์การบริหารส่วนจังหวัดยะลา ปฏิบัติราชการแทน
นายกองค์การบริหารส่วนจังหวัดยะลา

(ลงชื่อ).....ผู้รับจ้าง

(.....นางสาวอานีดาวดี สีศรีกิจ)



ข้อ ๑๔ แบบรูปและรายการละเอียดคลาดเคลื่อน

ผู้รับจ้างรับรองว่าได้ตรวจสอบและทำความเข้าใจในแบบรูปและรายการละเอียดโดยถี่ถ้วนแล้ว หากปรากฏว่าแบบรูปและรายการละเอียดนั้นผิดพลาดหรือคลาดเคลื่อน ไปจากหลักการทางวิศวกรรมหรือทางเทคนิค ผู้รับจ้างตกลงที่จะปฏิบัติตามคำวินิจฉัยของผู้ว่าจ้าง คณะกรรมการตรวจรับพัสดุ ผู้ควบคุมงาน หรือบริษัทที่ปรึกษาที่ผู้ว่าจ้างแต่งตั้ง เพื่อให้ งานแล้วเสร็จบริบูรณ์ คำวินิจฉัยดังกล่าวให้ถือเป็นที่สุด โดยผู้รับจ้างจะคิดค่าจ้าง ค่าเสียหาย หรือค่าใช้จ่ายใดๆ เพิ่มขึ้น จากผู้ว่าจ้างหรือขอขยายอายุสัญญาไม่ได้

ข้อ ๑๕ การควบคุมงานโดยผู้ว่าจ้าง

ผู้รับจ้างตกลงว่าคณะกรรมการตรวจรับพัสดุ ผู้ควบคุมงาน หรือบริษัท ที่ปรึกษาที่ผู้ว่าจ้างแต่งตั้ง มีอำนาจที่จะตรวจสอบและควบคุมงานเพื่อให้เป็นไปตาม สัญญา นี้ และมีอำนาจที่จะสั่งให้แก้ไขเปลี่ยนแปลงเพิ่มเติม หรือตัดทอน ใช้งานตามสัญญา นี้ หากผู้รับจ้างขัดขืน ไม่ปฏิบัติตาม ผู้ว่าจ้าง คณะกรรมการตรวจ รับพัสดุ ผู้ควบคุมงาน หรือบริษัทที่ปรึกษา มีอำนาจ ที่จะสั่งให้หยุดการนั้นชั่วคราวได้ ความล่าช้าในกรณีเช่นนี้ ผู้รับจ้างจะถือเป็นเหตุขอขยายระยะเวลา การปฏิบัติงาน ตามสัญญาหรือเรียกร้องค่าเสียหายใดๆ ไม่ได้ทั้งสิ้น

ข้อ ๑๖ งานพิเศษและการแก้ไขงาน

ผู้ว่าจ้างมีสิทธิที่จะสั่งเป็นหนังสือให้ผู้รับจ้างทำงานพิเศษซึ่งไม่ได้แสดงไว้หรือรวมอยู่ในเอกสารสัญญา นี้ หากงานพิเศษนั้นๆ อยู่ในขอบข่ายทั่วไปแห่งวัตถุประสงค์ของสัญญา นี้ นอกจากนี้ ผู้ว่าจ้างยังมีสิทธิสั่งให้เปลี่ยนแปลงหรือแก้ไข แบบรูปและข้อกำหนดต่างๆ ในเอกสารสัญญา นี้ด้วย

อัตราค่าจ้างหรือราคาที่กำหนดไว้ในสัญญา นี้ ให้กำหนดใช้สำหรับงานพิเศษ หรืองานที่เพิ่มเติมขึ้น หรือตัด ทอนลงทั้งปวงตามคำสั่งของผู้ว่าจ้าง หากในสัญญาไม่ได้กำหนดไว้ถึงอัตราค่าจ้าง หรือราคาใดๆ ที่จะนำมาใช้สำหรับงานพิเศษ หรืองานที่เพิ่มขึ้นหรือลดลงดังกล่าว ผู้ว่าจ้าง และผู้รับจ้างจะได้ตกลงกันที่จะกำหนดอัตราค่าจ้างหรือราคาที่เพิ่มขึ้นหรือลดลง รวมทั้งการขยายระยะเวลา (ถ้ามี) กันใหม่เพื่อความเหมาะสม ในกรณีที่ตกลงกันไม่ได้ ผู้ว่าจ้างจะกำหนดอัตราจ้าง หรือราคาตาม แต่ผู้ว่าจ้างจะเห็นว่าเหมาะสมและถูกต้อง ซึ่งผู้รับจ้างจะต้องปฏิบัติงานตามคำสั่งของผู้ว่าจ้างไปก่อนเพื่อมิให้เกิดความเสียหาย แก่งานที่จ้าง

ข้อ ๑๗ ค่าปรับ

หากผู้รับจ้างไม่สามารถทำงานให้แล้วเสร็จภายในเวลาที่กำหนดไว้ ในสัญญาและผู้ว่าจ้างยังมิได้บอกเลิก สัญญา ผู้รับจ้างจะต้องชำระค่าปรับให้แก่ผู้ว่าจ้างเป็น จำนวนเงินวันละ ๓๗๐.๐๐ - บาท (สามร้อยเจ็ดสิบบาทถ้วน) และจะต้อง ชำระค่าใช้จ่ายในการควบคุมงาน (ถ้ามี) ในเมื่อผู้ว่าจ้าง ต้องจ้างผู้ควบคุมงานอีกต่อหนึ่งเป็นจำนวนเงินวันละ ๔๕๐.๐๐ บาท (สี่ร้อยห้าสิบบาทถ้วน) นับถัดจากวันที่ครบกำหนดเวลาแล้วเสร็จของงานตามสัญญาหรือวันที่ผู้ว่าจ้างได้ขยายเวลาทำงานให้ จนถึงวันที่ทำงานแล้วเสร็จจริง นอกจากนี้ ผู้รับจ้างยอมให้ผู้ว่าจ้างเรียกค่าเสียหายอันเกิดขึ้นจากการที่ผู้รับจ้างทำงานล่าช้า เฉพาะส่วนที่เกินกว่าจำนวนค่าปรับและค่าใช้จ่ายดังกล่าวได้อีกด้วย

(ลงชื่อ).....ผู้ว่าจ้าง

(นายระเด่น สมะระเอ)

รองนายกองค์การบริหารส่วนจังหวัดยะลา ปฏิบัติราชการแทน
นายกองค์การบริหารส่วนจังหวัดยะลา

(ลงชื่อ).....ผู้รับจ้าง

(.....นางสาวอนิตาภาวดี สีอำภอจิ.....)



ในระหว่างที่ผู้ว่าจ้างยังมีได้บอกเลิกสัญญา นั้น หากผู้ว่าจ้างเห็นว่าผู้รับจ้าง จะไม่สามารถปฏิบัติตามสัญญาต่อไปได้ ผู้ว่าจ้างจะใช้สิทธิบอกเลิกสัญญาและใช้สิทธิตามข้อ ๑๘ ก็ได้ และถ้าผู้ว่าจ้างได้แจ้งข้อเรียกร้องไปยังผู้รับจ้างเมื่อครบกำหนดเวลาแล้วเสร็จของงานขอให้ชำระค่าปรับแล้ว ผู้ว่าจ้างมีสิทธิที่จะปรับผู้รับจ้างจนถึงวันบอกเลิกสัญญาได้อีกด้วย

ข้อ ๑๘ สิทธิของผู้ว่าจ้างภายหลังบอกเลิกสัญญา

ในกรณีที่ผู้ว่าจ้างบอกเลิกสัญญา ผู้ว่าจ้างอาจทำงานนั้นเองหรือว่าจ้างผู้อื่นให้ทำงานนั้นต่อจนแล้วเสร็จก็ได้ ผู้ว่าจ้างหรือผู้ที่รับจ้างทำงานนั้นต่อมีสิทธิใช้เครื่องใช้ในการก่อสร้าง สิ่งที่สร้างขึ้นชั่วคราวสำหรับงานก่อสร้าง และวัสดุต่างๆ ซึ่งเห็นว่าจะต้องสงวนเอาไว้เพื่อการปฏิบัติงานตามสัญญา ตามที่จะเห็นสมควร

ในกรณีดังกล่าว ผู้ว่าจ้างมีสิทธิริบหรือบังคับจากหลักประกันการปฏิบัติตามสัญญาทั้งหมด หรือบางส่วนตามแต่จะเห็นสมควร นอกจากนั้น ผู้รับจ้างจะต้องรับผิดชอบในค่าเสียหายซึ่งเป็นจำนวน เกินกว่าหลักประกันการปฏิบัติตามสัญญา รวมทั้งค่าใช้จ่ายที่เพิ่มขึ้น ในการทำงานนั้นต่อให้แล้วเสร็จตามสัญญา ตลอดจนค่าใช้จ่ายในการควบคุมงานเพิ่ม (ถ้ามี) ซึ่งผู้ว่าจ้างจะหัก เอาจากเงินประกันผลงานหรือจำนวนเงินใดๆ ที่จะจ่ายให้แก่ผู้รับจ้างก็ได้

ข้อ ๑๙. การบังคับค่าปรับ ค่าเสียหาย และค่าใช้จ่าย

ในกรณีที่ผู้รับจ้างไม่ปฏิบัติตามสัญญาข้อหนึ่งข้อใดด้วยเหตุใดๆ ก็ตาม จนเป็นเหตุให้เกิดค่าปรับ ค่าเสียหาย หรือค่าใช้จ่ายแก่ผู้ว่าจ้าง ผู้รับจ้างต้องชดใช้ค่าปรับ ค่าเสียหาย หรือค่าใช้จ่ายดังกล่าวให้แก่ผู้ว่าจ้างโดยสิ้นเชิงภายในกำหนด ๓๐ (สามสิบ) วัน นับถัดจากวันที่ได้รับแจ้งเป็นหนังสือจากผู้ว่าจ้าง หากผู้รับจ้างไม่ชดใช้ให้ถูกต้องครบถ้วนภายในระยะเวลาดังกล่าวให้ผู้ว่าจ้างมีสิทธิที่จะหักเอาจากจำนวนเงินค่าจ้างที่ต้องชำระ หรือจากเงินประกันผลงาน ของผู้รับจ้าง หรือบังคับจากหลักประกันการปฏิบัติตามสัญญาได้ทันที

หากค่าปรับ ค่าเสียหาย หรือค่าใช้จ่ายที่บังคับจากเงินค่าจ้างที่ต้องชำระ เงินประกันผลงาน หรือหลักประกันการปฏิบัติตามสัญญาแล้วยังไม่เพียงพอ ผู้รับจ้างยินยอมชำระส่วนที่เหลือ ที่ยังขาดอยู่จนครบถ้วนตามจำนวนค่าปรับ ค่าเสียหาย หรือค่าใช้จ่ายนั้น ภายในกำหนด ๓๐ (สามสิบ) วัน นับถัดจากวันที่ได้รับแจ้งเป็นหนังสือจากผู้ว่าจ้าง

หากมีเงินค่าจ้างตามสัญญาที่หักไว้จ่ายเป็นค่าปรับ ค่าเสียหาย หรือค่าใช้จ่ายแล้วยังเหลืออยู่อีกเท่าใด ผู้ว่าจ้างจะคืนให้แก่ผู้รับจ้างทั้งหมด

ข้อ ๒๐ การทำบริเวณก่อสร้างให้เรียบร้อย

ผู้รับจ้างจะต้องรักษาบริเวณสถานที่ปฏิบัติงานตามสัญญานี้ รวมทั้งโรงงานหรือ สิ่งอำนวยความสะดวกในการทำงานของผู้รับจ้าง ลูกจ้าง ตัวแทน หรือผู้รับจ้างช่วง (ถ้ามี) ให้สะอาด ปลอดภัย และมีประสิทธิภาพในการใช้งานตลอดระยะเวลาการจ้าง และเมื่อทำงานเสร็จสิ้นแล้วจะต้องขนย้ายบรรดาเครื่องใช้ในการทำงานจ้างรวมทั้งวัสดุ ขยะมูลฝอย และสิ่งก่อสร้างชั่วคราวต่างๆ (ถ้ามี) ทั้งจะต้องกลบเกลี่ยพื้นดินให้เรียบร้อยเพื่อให้บริเวณทั้งหมดอยู่ในสภาพที่สะอาดและใช้การได้ทันที

(ลงชื่อ).....
(นายระเด่น สมะมะเอ) ผู้ว่าจ้าง

(ลงชื่อ).....
ผู้รับจ้าง

ข้อ ๒๑ การงดหรือลดค่าปรับ หรือการขยายเวลาปฏิบัติงานตามสัญญา

ในกรณีที่มีเหตุเกิดจากความผิดหรือความบกพร่องของฝ่ายผู้ว่าจ้าง หรือเหตุสุดวิสัย หรือเกิดจาก พุทธิการณ์อันหนึ่งอันใดที่ผู้รับจ้างไม่ต้องรับผิดชอบตามกฎหมาย หรือเหตุอื่นตามที่กำหนด ในกฎกระทรวง ซึ่งออกตามความใน กฎหมายว่าด้วยการจัดซื้อจัดจ้างและการบริหารพัสดุภาครัฐ ทำให้ผู้รับจ้างไม่สามารถทำงานให้แล้วเสร็จตามเงื่อนไขและกำหนด เวลาแห่งสัญญานี้ได้ ผู้รับจ้างจะต้องแจ้งเหตุหรือพฤติกรรมดังกล่าวพร้อมหลักฐานเป็นหนังสือให้ผู้ว่าจ้างทราบ เพื่อของดหรือ ลดค่าปรับ หรือขยายเวลาทำงานออกไปภายใน ๑๕ (สิบห้า) วันนับถัดจากวันที่เหตุนั้นสิ้นสุดลง หรือตามที่กำหนดในกฎ กระทรวงดังกล่าว แล้วแต่กรณี

ถ้าผู้รับจ้างไม่ปฏิบัติให้เป็นไปตามความในวรรคหนึ่ง ให้ถือว่าผู้รับจ้างได้สละสิทธิเรียกร้อง ในการที่จะขอ งดหรือลดค่าปรับ หรือขยายเวลาทำงานออกไปโดยไม่มีเงื่อนไขใดๆ ทั้งสิ้น เว้นแต่ กรณีเหตุเกิดจากความผิดหรือความบกพร่อง ของฝ่ายผู้ว่าจ้าง ซึ่งมีหลักฐานชัดเจน หรือผู้ว่าจ้างทราบดี อยู่แล้วตั้งแต่ต้น

การงดหรือลดค่าปรับ หรือขยายกำหนดเวลาทำงานตามวรรคหนึ่ง อยู่ในดุลพินิจของผู้ว่าจ้างที่จะ พิจารณาตามที่เห็นสมควร

ข้อ ๒๒. การใช้เรือไทย

ในการปฏิบัติตามสัญญานี้ หากผู้รับจ้างจะต้องส่งหรือนำเข้ามาจากต่างประเทศรวมทั้งเครื่องมือ และอุปกรณ์ที่ต้องนำเข้ามาเพื่อปฏิบัติงานตามสัญญา ไม่ว่าจะผู้รับจ้างจะเป็นผู้นำของเข้ามาเองหรือนำเข้ามาโดยผ่านตัวแทนหรือ บุคคลอื่นใด ถ้าสิ่งของนั้นต้องนำเข้ามาโดยทางเรือในเส้นทางเดินเรือที่มีเรือไทยเดินอยู่และสามารถให้บริการรับขนได้ตามที่ รัฐมนตรีว่าการกระทรวงคมนาคมประกาศกำหนด ผู้รับจ้างต้องจัดการให้สิ่งของดังกล่าวบรรทุกโดยเรือไทยหรือเรือที่มีสิทธิเช่น เดียวกับเรือไทยจากต่างประเทศมายังประเทศไทยแล้วจะได้รับอนุญาตจากกรมเจ้าท่าก่อนบรรทุกของนั้นลงเรืออื่นที่มีใช้เรือ ไทยหรือเป็นของที่รัฐมนตรีว่าการกระทรวงคมนาคมประกาศยกเว้นให้บรรทุกโดยเรืออื่นได้ ทั้งนี้ ไม่ว่าจะการส่งหรือนำเข้าสิ่งของ ดังกล่าวจากต่างประเทศจะเป็นแบบใด

ในการส่งมอบงานตามสัญญาให้แก่ผู้ว่าจ้าง ถ้างานนั้นมีสิ่งของตามวรรคหนึ่ง ผู้รับจ้างจะต้องส่งมอบ ใบตราส่ง (Bill of lading) หรือสำเนาใบตราส่งสำหรับของนั้น ซึ่งแสดงว่าได้บรรทุกมาโดยเรือไทยหรือเรือที่มีสิทธิเช่นเดียวกับเรือ ไทยให้แก่ผู้ว่าจ้างพร้อมกับการส่งมอบงานด้วย

ในกรณีที่สิ่งของดังกล่าวไม่ได้บรรทุกจากต่างประเทศมายังประเทศไทยโดยเรือไทยหรือเรือที่มีสิทธิ เช่นเดียวกับเรือไทย ผู้รับจ้างต้องส่งมอบหลักฐานซึ่งแสดงว่าได้รับอนุญาตจากกรมเจ้าท่า ให้บรรทุกของโดยเรืออื่นได้หรือหลัก ฐานซึ่งแสดงว่าได้ชำระค่าธรรมเนียมพิเศษ เนื่องจากการไม่บรรทุกของโดยเรือไทยตามกฎหมาย ว่าด้วยการส่งเสริมการพาณิชย์ นาวิแล้วอย่างใดอย่างหนึ่งแก่ผู้ว่าจ้างด้วย

ในกรณีที่ผู้รับจ้างไม่ส่งมอบหลักฐานอย่างใดอย่างหนึ่งดังกล่าวในวรรคสองและวรรคสามให้แก่ผู้ว่า จ้างแต่จะขอส่งมอบงานดังกล่าวให้ผู้ว่าจ้างก่อนโดยยังไม่รับชำระเงินค่าจ้าง ผู้ว่าจ้างมีสิทธิริบงานดังกล่าวไว้ก่อน และชำระเงิน ค่าจ้างเมื่อผู้รับจ้างได้ปฏิบัติถูกต้องครบถ้วนดังกล่าวแล้วได้

(ลงชื่อ).....ผู้ว่าจ้าง
(นายระเด่น สมะแอ)

(ลงชื่อ).....ผู้รับจ้าง
(.....นางสาวอานิตาวาตี ลือศรีภักดิ์.....)

ข้อ ๒๓. มาตรฐานฝีมือช่าง

ผู้รับจ้างตกลงเป็นเงื่อนไขสำคัญว่า ผู้รับจ้างจะต้องมีและใช้ผู้ผ่านการทดสอบมาตรฐานฝีมือช่าง จากสถาบันพัฒนาฝีมือแรงงานจังหวัด หรือผู้มีวุฒิปับตรระดับ ปวช. ปวส. และปวท. หรือเทียบเท่าจากสถาบันการศึกษาที่ ก.พ. รับรองให้เข้ารับราชการได้ ในอัตราไม่ต่ำกว่าร้อยละ ๑๐ (สิบ) ของแต่ละสาขาช่าง แต่จะต้องมีช่างจำนวนอย่างน้อย ๑ (หนึ่ง) คน ในแต่ละสาขาช่างดังต่อไปนี้

๑. สาขาก่อสร้าง

ผู้รับจ้างจะต้องจัดทำบัญชีแสดงจำนวนช่างทั้งหมดโดยจำแนกตามแต่ละสาขาช่างและ ระดับช่าง พร้อมกับระบุรายชื่อช่างผู้ผ่านการทดสอบมาตรฐานฝีมือช่างหรือผู้มีวุฒิปับตรดังกล่าวในวรรคหนึ่งนำมาแสดงพร้อมหลักฐาน ต่างๆ ต่อคณะกรรมการตรวจรับพัสดุหรือผู้ควบคุมงาน ก่อนเริ่มลงมือทำงาน และพร้อมที่จะให้ผู้ว่าจ้างหรือเจ้าหน้าที่ของผู้ว่า จ้างตรวจสอบดูได้ตลอด เวลาการทำงานตามสัญญาของผู้รับจ้าง

ข้อ ๒๔. การปรับราคาค่าจ้าง

ผู้ว่าจ้างและผู้รับจ้าง ตกลงกันให้ใช้สัญญาปรับราคาได้ สำหรับราคางานก่อสร้างตามสัญญานี้โดย การนำสูตร Escalation Factor (K) มาใช้คำนวณราคาค่างานที่เปลี่ยนแปลงไป โดยวิธีการต่อไปนี้ ตามเงื่อนไข หลักเกณฑ์ สูตร และวิธีคำนวณที่ใช้กับสัญญาแบบปรับราคาได้ตามมติคณะรัฐมนตรีเมื่อวันที่ ๒๒ สิงหาคม ๒๕๓๒ เรื่องการพิจารณาช่วยเหลือผู้ ประกอบอาชีพงานก่อสร้าง ตามหนังสือสำนักเลขาธิการคณะรัฐมนตรี ที่ นร ๐๒๐๓/ว ๑๐๙ ลงวันที่ ๒๔ สิงหาคม ๒๕๓๒

สูตรการปรับราคา (สูตรค่า K) จะต้องคงที่ที่ระดับที่กำหนดไว้ในวันแล้วเสร็จตามที่กำหนดไว้ใน สัญญา หรือภายในระยะเวลาที่ ผู้ว่าจ้าง ได้ขยายออกไป โดยจะใช้สูตรของทางราชการที่ได้รับอนุมัติตามภาคผนวก ๕

สัญญานี้ทำขึ้นเป็นสองฉบับ มีข้อความถูกต้องตรงกัน คู่สัญญาได้อ่านและเข้าใจข้อความ โดยละเอียด ตลอดแล้ว จึงได้ลงลายมือชื่อ พร้อมทั้งประทับตรา (ถ้ามี) ไว้เป็นสำคัญต่อหน้าพยาน และคู่สัญญาต่างยึดถือไว้ฝ่ายละหนึ่งฉบับ

(ลงชื่อ).....ผู้ว่าจ้าง
(นายระเด่น สมะแอ)

รองนายกองค์การบริหารส่วนจังหวัดยะลา ปฏิบัติราชการแทน
นายกองค์การบริหารส่วนจังหวัดยะลา

(ลงชื่อ).....ผู้รับจ้าง
(นางสาวอนิตาวัตี สิริภักดิ์)

(ลงชื่อ).....พยาน
(นางสาวภริรินทร์ ทองเทศ)

(ลงชื่อ).....พยาน
(นางสาวธนพร ปานเกิด)



อ.ส.5 ใบสัณหลังตราสาร

เลขที่ 02546
วันที่ 10 กันยายน 2567

เลขประจำตัว 0953554000487 เลขที่สาขา
ชื่อผู้เสียภาษีอากร ห้างหุ้นส่วนจำกัด หลานช้อยก่อสร้าง

ในฐานะ ผู้มีหน้าที่เสียอากร

ที่อยู่ : เลขรหัสประจำบ้าน 95990013132 ชื่ออาคาร -
ห้องเลขที่ - ชั้นที่ -
หมู่บ้าน - หมู่ที่ -
เลขที่ 14/2 แยก -
ตรอก/ซอย - แยก -
ถนน คพเสถียร 3 แขวง/ตำบล สะเตง
เขต/อำเภอ เมืองยะลา จังหวัด ยะลา
รหัสไปรษณีย์ 95000

คู่สัญญา
เลขประจำตัวผู้เสียภาษีอากร 0994000604238 เลขที่สาขา
ชื่อ องค์การบริหารส่วนจังหวัด ยะลา

ได้เสียอากรแสดมภ์เป็นตัวเงินสำหรัรับตราสารตามบัญชีอัตราอากรแสดมภ์ ข้อ 4
ลักษณะตราสาร สัญญาจ้าง ดังนี้ :

	บาท	สต.
มูลค่าตราสาร	345,794	39
ค่าอากรแสดมภ์	346	00
เงินเพิ่ม	0	00
รวมเงิน	346	00

จำนวนเงินเป็นตัวอักษร (สามร้อยสี่สิบหกบาทถ้วน)

ตามใบเสร็จ เลขที่ 010961 ลงวันที่ 10 กันยายน 2567
เลขระบุเอกสาร อ.ส.4 คือ 12950010-25670910-1-02-000062

ลงชื่อ
ตำแหน่ง (นางสาวยามิระ ระสินทพรณี)
เจ้าพนักงานสรรพากรชำนาญงาน

ใบสัณหลังตราสารนี้จะสมบูรณ์ก็ต่อเมื่อพนักงานเจ้าหน้าที่อากรแสดมภ์ของหน่วยเก็บภาษีอากร
ได้ลงชื่อและออกใบเสร็จรับเงิน เข้มงวดแล้ว



ธนาคารกสิกรไทย
开泰银行 KASIKORNBANK



หนังสือค้ำประกัน

(หลักประกันสัญญาจ้าง)

เลขที่ 100069904461

วันที่ 10 เดือน กันยายน พ.ศ. 2567

ข้าพเจ้า บริษัท ธนาคารกสิกรไทย จำกัด (มหาชน) สาขายะลา สำนักงานตั้งอยู่เลขที่ 1 ถนนปราจิณ ตำบลสะเตง อำเภอเมืองยะลา จังหวัดยะลา โดย นางสาวกิตติญา แสงมณี และ นางสาวสุดารัตน์ แซ่ลิ้ว ผู้มีอำนาจลงนามผูกพันธนาคาร ขอทำหนังสือค้ำประกันฉบับนี้ไว้ต่อ องค์การบริหารส่วนจังหวัดยะลา ซึ่งต่อไปนี้เรียกว่า "ผู้ว่าจ้าง" ดังมีข้อความต่อไปนี้

1. ตามที่ ห้างหุ้นส่วนจำกัด หลานชัยก่อสร้าง ซึ่งต่อไปนี้เรียกว่า "ผู้รับจ้าง" ได้ทำสัญญาจ้าง ซ่อมแซมอาคารอเนกประสงค์ คสล. 2 ชั้น บ้านนิบง หมู่ที่ 2 ตำบลกาบัง อำเภอกาบัง จังหวัดยะลา กับผู้ว่าจ้าง ตามสัญญาเลขที่ 00412/2567 ลงวันที่ 10 เดือน กันยายน พ.ศ. 2567 ซึ่งผู้รับจ้างต้องวางหลักประกันการปฏิบัติตามสัญญาต่อผู้ว่าจ้าง เป็นจำนวนเงิน 18,500.00 บาท (หนึ่งหมื่นแปดพันห้าร้อยบาทถ้วน) ซึ่งเท่ากับร้อยละ ห้า (5%) ของมูลค่าทั้งหมดของสัญญา

ข้าพเจ้ายินยอมผูกพันตนโดยไม่มีเงื่อนไขที่จะค้ำประกันในการชำระเงินให้ตามสิทธิเรียกร้องของผู้ว่าจ้าง จำนวนไม่เกิน 18,500.00 บาท (หนึ่งหมื่นแปดพันห้าร้อยบาทถ้วน) ในฐานะเป็นลูกหนี้ร่วม ในกรณีที่ผู้รับจ้างก่อให้เกิดความเสียหายใดๆ หรือต้องชำระค่าปรับ หรือค่าใช้จ่ายใดๆ หรือผู้รับจ้างมิได้ปฏิบัติตามภาระหน้าที่ใดๆ ที่กำหนดในสัญญาดังกล่าวข้างต้น ทั้งนี้ โดยผู้ว่าจ้างไม่จำเป็นต้องเรียกร้องให้ผู้รับจ้างชำระหนี้ก่อน

2. หนังสือค้ำประกันนี้มีผลใช้บังคับตั้งแต่วันที่ 10 เดือน กันยายน พ.ศ. 2567 ถึงวันที่ 23 เดือน มกราคม พ.ศ. 2570 และข้าพเจ้าจะไม่เพิกถอนการค้ำประกันนี้ภายในระยะเวลาที่กำหนดไว้

3. หากผู้ว่าจ้างได้ขยายระยะเวลาให้แก่ผู้รับจ้าง ให้ถือว่าข้าพเจ้ายินยอมในกรณีนี้ด้วย โดยให้ขยายระยะเวลาการค้ำประกันนี้ ออกไปตลอดระยะเวลาที่ผู้ว่าจ้างได้ขยายระยะเวลาให้แก่ผู้รับจ้างดังกล่าวข้างต้น

ข้าพเจ้าได้ลงนามและประทับตราไว้ต่อหน้าพยานเป็นสำคัญ

บมจ.ธนาคารกสิกรไทย

ลงลายมือชื่อ

(นางสาวกิตติญา แสงมณี)

ผู้ค้ำประกัน

(นางสาวสุดารัตน์ แซ่ลิ้ว) 11 10

ลงลายมือชื่อ

(นางปารย์พิชชา อินทร์น)

พยาน ลงลายมือชื่อ

(นายธนวัฒน์ ทองอยู่)

พยาน

การขอคืนหนังสือค้ำประกัน ทาง EMAIL ได้ที่ : LG_SERVICE@KASIKORNBANK.COM

เมื่อหนังสือค้ำประกันฉบับนี้หมดอายุบังคับ หรือหมดภาระผูกพันแล้ว โปรดส่งคืนธนาคาร

กรณีประสงค์ขอให้ธนาคารจ่ายเงินแทนตามภาระหนังสือค้ำประกันฉบับนี้ ขอให้จัดส่งผ่านช่องทาง (1) สาขาที่ออกหนังสือค้ำประกัน โดยการส่งมอบให้แก่เจ้าหน้าที่สาขา (by Hand) หรือ (2) ส่งไปรษณีย์และลงทะเบียนตอบรับไปยัง งานหนังสือค้ำประกัน สำนักงานใหญ่ อาคารแจ้งวัฒนะ ชั้น 5 เลขที่ 47/7 หมู่ 3 ตำบลบ้านใหม่ อำเภอปากเกร็ด จังหวัดนนทบุรี 11120

SR-35690265-1-1 :-

EFF_C_1_NY_PLUS

2402692

K-Contact Center 02-8888888
www.kasikornbank.com

บริการทุกระดับประทับใจ

ทะเบียนเลขที่ 0107536000315



ระบบบันทึกบัญชีของ
องค์กรปกครองส่วนท้องถิ่น

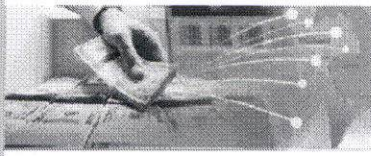

องค์การบริหารส่วนจังหวัดยะลา อ.เมืองยะลา จ.ยะลา

วันที่ 10 กันยายน 2567 (ปีงบประมาณ 2567)

นางสาว กิรินทร์ ทองเทศ (./Default.aspx?menu=0B8D6D79-D5A4-
หน้าที่ 4467-B2B0-5400E99E4ADB&control=list)

หน่วย
งาน

ตำแหน่งเจ้าพนักงานพัสดุ

(Default.aspx)

ออกจากระบบ

คลังความรู้ ระบบ e-LAAS

ระบบงบประมาณ

แก้ไขข้อมูลสัญญาจากระบบ e-GP

10 กันยายน 2567[V.2024-08-26141.32]

ร่างเทศบัญญัติ/ข้อบัญญัติ ()
รายงาน ()

ระบบข้อมูลรายรับ

ข้อมูลจากระบบ e-GP บันทึกเองจากระบบ e-LAAS

ประวัติการแก้ไข

- การรับเงินที่เป็นรายรับ ()
- การรับเงินที่ไม่เป็นรายรับ ()
- เงินสุ ()
- เงินอุดหนุนระบุวัตถุประสงค์ / เฉพาะกิจ ()
- จัดทำใบนำส่งเงิน ()
- สมุดเงินสดรับ/ทะเบียนต่างๆ ()
- ฐานข้อมูลเงินฝากกระทรวงการคลัง ()
- ฐานข้อมูลลูกหนี้ ()
- ฐานข้อมูลสินทรัพย์หมุนเวียนอื่น ()
- ฐานข้อมูลเงินรอตรวจสอบ ()
- ฐานข้อมูลรายได้ค่าสินค้าและบริการรับล่วงหน้า ()

เลขที่โครงการ(e-GP) 67089129546

เลขคณสัญญา(e-GP)* 670922000042

เลขที่คณสัญญาของ อปท.* 00412/67

วันที่ทำสัญญา* 10/09/2567

วันสิ้นสุดสัญญา* 23/01/2568

เลขที่ใบสั่งซื้อสั่งจ้างระบบ GFMIS 0

เลขที่สัญญา(e-LAAS) CNTR-00412/67

ชื่อเจ้าหน้าที่* ห้างหุ้นส่วนจำกัด หลานช้อยก่อ ...

จำนวนเงินขอซื้อสั่งจ้าง	372,600.00	บาท
จำนวนเงินชนะการจัดซื้อสั่งจ้าง	370,000.00	บาท
จำนวนเงินที่ทำสัญญา	370,000.00	บาท

สถานะ อยู่ระหว่างดำเนินการ

วันที่ตรวจรับงานงวดสุดท้าย

แหล่งที่มาของเงิน

งาน	ประเภทรายจ่าย	โครงการ	แหล่งเงิน	รหัสงบประมาณ	ยกมา	วงเงินอนุมัติ	คงเหลือ
งานบริหารทั่วไปเกี่ยวกับอุตสาหกรรมและการโยธา	ค่าบำรุงรักษาและซ่อมแซม		เงินงบประมาณ	9967031132040001	2,048,206.69	370,000.00	1,678,206.69
						370,000.00	

ระบบข้อมูลรายจ่าย

- สร้างโครงการเงินสะสม ()
- ใส่งเงินที่ใช้จ่ายจากเงินสะสม ()
- จัดซื้อจัดจ้าง ()
- บันทึกจัดซื้อจัดจ้างจากระบบ e-GP ()
- บันทึกตรวจรับเพื่อตั้งหนี้ ()
- จัดทำฎีกา ()
- จัดทำเช็ค ()
- ยืมเงิน ()
- เงินประกัน ()
- สมุดเงินสดจ่าย/ทะเบียนต่างๆ ()
- ฐานข้อมูลเงินเดือน/ปทานาย ()

เงินล่วงหน้า

มีเงินล่วงหน้า ไม่มีเงินล่วงหน้า

การรับหลักประกันสัญญา

มีหลักประกันสัญญา ไม่มีหลักประกันสัญญา

เลือกรับหลักประกันสัญญา* หนังสือค้ำประกันธนาคาร

ชื่อผู้จัดทำ* นางสาวกิรินทร์ ทองเทศ

บันทึก

การจัดทำฎีกาเบิกเงิน/จ่ายตรงผู้รับจ้าง

รายการ	วงเงินอนุมัติตามสัญญา	ผูกพัน/เบิกจ่าย	คงเหลือ
เงินงบประมาณ : ค่าบำรุงรักษาและซ่อมแซม	370,000.00	0.00	370,000.00

ที่ E10091220522016



สำนักงานทะเบียนหุ้นส่วนบริษัทกลาง
กรมพัฒนาธุรกิจการค้า กระทรวงพาณิชย์

หนังสือรับรอง

ขอรับรองว่าห้างหุ้นส่วนนี้ ได้จดทะเบียนเป็นนิติบุคคล ตามประมวลกฎหมายแพ่งและพาณิชย์

เมื่อวันที่ 9 สิงหาคม 2554 ทะเบียนนิติบุคคลเลขที่ 0953554000487

ปรากฏข้อความในรายการตามเอกสารทะเบียนนิติบุคคล ณ วันออกหนังสือนี้ ดังนี้

- ชื่อห้างหุ้นส่วน ห้างหุ้นส่วนจำกัด หลานช้อยก่อสร้าง
- ผู้เป็นหุ้นส่วนของห้างหุ้นส่วน มี 2 คน ตามรายชื่อดังนี้
 - นางสาวอาลีสา เจะเลาะ

จำนวน

ลงหุ้นด้วย เงิน
500,000.00 บาท

- นางสาวอรสมเีาะ เจะเลาะ

จำนวน

ลงหุ้นด้วย เงิน

(ลงชื่อ).....500,000.00-บาท.....ผู้ว่าจ้าง
(นายระเด่น สะมะแอ)

- หุ้นส่วนผู้จัดการของห้างหุ้นส่วนนี้ มี 1 คน ตามรายชื่อดังนี้

- นางสาวอาลีสา เจะเลาะ/

- ข้อจำกัดอำนาจหุ้นส่วนผู้จัดการ มีดังนี้ ไม่มี/

- สำนักงานใหญ่ ตั้งอยู่เลขที่ 14/2 ถนนคชเสนีย์3 ตำบลสะเตง อำเภอเมืองยะลา จังหวัดยะลา

- วัตถุประสงค์ของห้างหุ้นส่วนนี้มี 24 ข้อ ดังปรากฏในสำเนาเอกสารแนบท้ายหนังสือรับรองเพียงจำนวน 2 แผ่น

โดยมีลายมือชื่อนายทะเบียนซึ่งรับรองเอกสารเป็นสำคัญ

(ลงชื่อ).....
ออกให้ ณ วันที่ 11 เดือน กรกฎาคม พ.ศ. 2567
(นางสาวธนพร ปานเกิด)

(นางสาวไอล์สุตารัตต์ หอมสมบัติ)

นายทะเบียน

.....ประธานกรรมการ
.....กรรมการ
.....กรรมการ



คำเตือน : หนังสือรับรองฉบับนี้พิมพ์ออกจากต้นฉบับที่เป็นไฟล์อิเล็กทรอนิกส์ การสั่งพิมพ์ถือเป็นสำเนาเอกสาร



กรมพัฒนาธุรกิจการค้า กระทรวงพาณิชย์
Department of Business Development
Ministry of Commerce

ก้าวสู่อนาคต
สู่โลกใหม่

Leading Business
Transformation



หนังสือรับรองฉบับนี้ถูกจัดทำด้วยวิธีการทางอิเล็กทรอนิกส์ โดยเป็นข้อมูล ณ วันที่ออกเอกสาร
ทั้งนี้ ในการใช้งาน ผู้ใช้ควรตรวจสอบข้อความครบถ้วนหนังสือรับรองฉบับนี้ทุกครั้ง และสามารถตรวจสอบเอกสารฉบับนี้
ผ่านทาง QR Code และเว็บไซต์กรม (www.dbd.go.th) ได้ภายใน 1 ปี นับจากวันที่ออกหนังสือรับรอง

Ref:E6710091220522016

ออกให้ ณ วันที่ : 2024-07-11 T10:12:46+0700



ที่ E10091220522016

สำนักงานทะเบียนหุ้นส่วนบริษัทกลาง
กรมพัฒนาธุรกิจการค้า กระทรวงพาณิชย์

หนังสือรับรอง

ข้อควรทราบ ประกอบหนังสือรับรอง ฉบับที่ E10091220522016

1. นิติบุคคลที่จดทะเบียนแล้วเมื่อมีลูกจ้าง ให้ติดต่อสำนักงานประกันสังคมเขตพื้นที่/จังหวัด ภายใน 30 วัน เพื่อปฏิบัติตามกฎหมายว่าด้วยการประกันสังคม และกฎหมายว่าด้วยเงินทดแทน/
2. นิติบุคคลนี้ได้ส่งงบการเงินปี 2566
3. หนังสือรับรองเฉพาะข้อความที่ห้าง/บริษัทได้นำมาจดทะเบียนไว้เพื่อผลทางกฎหมายเท่านั้น ข้อเท็จจริงเป็นสิ่งที่ควรหาไว้พิจารณาฐานะ
4. นายทะเบียนอาจเพิกถอนการจดทะเบียน ถ้าปรากฏว่าข้อความอันเป็นสาระสำคัญของจดทะเบียนไม่ถูกต้อง หรือเป็นเท็จ

Handwritten signature

(ลงชื่อ).....ผู้ว่าจ้าง

(นายระเด่น สมะเนอ)

รองนายกองค์การบริหารส่วนจังหวัดสงขลา ปฏิบัติราชการแทน

(ลงชื่อ).....ผู้รับจ้าง

(นางสาวอนิตา วาตี สลิลสิทธิ์)



(ลงชื่อ).....พยาน

(นางสาวกิริรินทร์ ทองเทศ)

(ลงชื่อ).....พยาน

นางสาวธนพร ปานเกิด

.....ประธานกรรมการ

.....กรรมการ

.....กรรมการ



กรมพัฒนาธุรกิจการค้า กระทรวงพาณิชย์
Department of Business Development
Ministry of Commerce

ก้าวล้ำนำธุรกิจ

Leading Business
Transformation



หนังสือรับรองฉบับนี้ถูกจัดทำด้วยวิธีการทางอิเล็กทรอนิกส์ โดยเป็นข้อมูล ณ วันที่ออกเอกสาร
ทั้งนี้ ในการใช้งาน ผู้ใช้ควรตรวจสอบข้อควรทราบท้ายหนังสือรับรองฉบับนี้ทุกครั้ง และสามารถตรวจสอบเอกสารฉบับนี้
ผ่านทาง QR Code และเว็บไซต์กรม (www.dbd.go.th) ได้ภายใน 1 ปี นับจากวันที่ออกหนังสือรับรอง

Ref:E6710091220522016
ออกให้ ณ วันที่ : 2024-07-11 T10:12:46+0700

ว.2

รายละเอียดวัตถุประสงค์

วัตถุประสงค์ทั่วไป

- (1) ซื้อ จัดหา รับ เช่า เช่าซื้อ ถูกรวมสิทธิ์ ครอบครอง ปรับปรุง ใช้ และการจัดการโดยประการอื่น ซึ่งทรัพย์สินใดๆ ตลอดจนดอกผลของทรัพย์สินนั้น
- (2) ขาย โอน จำนอง จำนำ แลกเปลี่ยน และจำหน่ายทรัพย์สินโดยประการอื่น
- (3) เป็นนายหน้า ตัวแทน ตัวแทนค้าต่างในกิจการและธุรกิจทุกประเภท เว้นแต่ในธุรกิจประกันภัย การหาสมาชิกให้สมาคม และการค้าหลักทรัพย์
- (4) กู้ยืมเงิน เบิกเงินเกินบัญชีจากธนาคาร นิติบุคคล หรือสถาบันการเงินอื่น และให้กู้ยืมเงินหรือให้เครดิตด้วยวิธีการอื่น โดยจะมีหลักประกันหรือไม่ก็ตาม รวมทั้งการรับ ออก โอน และสลับหลังตัวเงิน หรือตราสารที่เปลี่ยนมือได้อย่างอื่น เว้นแต่ในธุรกิจธนาคาร ธุรกิจเงินทุน และธุรกิจเครดิตฟองซิเอร์
- (5) ทำการจัดตั้งสำนักงานสาขาหรือแต่งตั้งตัวแทน ทั้งภายในและภายนอกประเทศ
- (6) เข้าเป็นหุ้นส่วนจำกัดความรับผิดชอบในห้างหุ้นส่วนจำกัด เป็นผู้ถือหุ้นในบริษัทจำกัด และบริษัทมหาชนจำกัด

วัตถุประสงค์ประกอบธุรกิจบริการ

- (7) ประกอบกิจการรับเหมาก่อสร้างอาคาร อาคารพาณิชย์ อาคารที่พักอาศัย สถานที่ทำการ ถนน สะพาน เขื่อน อุโมงค์ และงานก่อสร้างอย่างอื่นทุกชนิด รวมทั้งรับทำงานโยธาทุกประเภท
- (8) ประกอบกิจการโรงแรม ภัตตาคาร บาร์ โน้ตคลับ
- (9) ประกอบกิจการขนส่งและขนถ่ายสินค้า และคนโดยสารทั้งทางบก ทางน้ำ ทางอากาศ ทั้งภายในประเทศ และระหว่างประเทศ รวมทั้งรับบริการนำของออกจากท่าเรือตามพิธีศุลกากรและการจัดระวางการขนส่งทุกชนิด
- (10) ประกอบกิจการบริการจัดเก็บ รวบรวม จัดทำ จัดพิมพ์และเผยแพร่สถิติ ข้อมูลในทางเกษตรกรรม อุตสาหกรรม พาณิชยกรรม การเงิน การตลาด รวมทั้งวิเคราะห์และประเมินผลในการดำเนินธุรกิจ
- (11) ประกอบกิจการบริการทางด้านกฎหมาย ทางบัญชี ทางวิศวกรรม ทางสถาปัตยกรรม รวมทั้งกิจการโฆษณา
- (12) ประกอบธุรกิจบริการรับค้าประกันหนี้สิน ความรับผิด และการปฏิบัติตามสัญญาของบุคคลอื่น รวมทั้งรับบริการค้าประกันบุคคล ซึ่งเดินทางเข้ามาในประเทศหรือเดินทางออกไปต่างประเทศตามกฎหมายว่าด้วยคนเข้าเมือง กฎหมายว่าด้วยภาษีอากร และกฎหมายอื่น
- (13) ประกอบธุรกิจบริการรับเป็นที่ปรึกษาและให้คำแนะนำปัญหาเกี่ยวกับด้านบริหารงานพาณิชยกรรม อุตสาหกรรม รวมทั้งปัญหาการผลิตการตลาดและจัดจำหน่าย
- (14) ประกอบธุรกิจบริการรับเป็นผู้จัดการและดูแลผลประโยชน์ เก็บผลประโยชน์และจัดการทรัพย์สินให้บุคคลอื่น
- (15) ประกอบกิจการโรงพยาบาลเอกชน สถานพยาบาล รักษาคนไข้และผู้ป่วยเจ็บ
- (16) ประกอบกิจการจัดสร้างและจัดจำหน่ายภาพยนตร์ โรงภาพยนตร์ และโรงมหรสพอื่น สถานที่ตากอากาศ สนามกีฬา สระว่ายน้ำ โบว์ลิ่ง
- (17) ประกอบกิจการให้บริการซ่อมแซม บำรุงรักษา ตรวจสอบ อัดฉีด พ่นยาฆ่าเชื้อสำหรับขบวนการทางทะเล

รวมทั้งบริการติดตั้ง ตรวจสอบ และแก้ไขอุปกรณ์ ป้องกันวินาศภัยทุกประเภท

- (18) ประกอบกิจการซักรีดเสื้อผ้า ตัดผม แต่งผม เสริมสวย
- (19) ประกอบกิจการรับจ้างถ่ายรูป ล้างอัดขยายรูป รวมทั้งเอกสาร
- (20) ประกอบกิจการสถานบริการอาบอบนวด
- (21) ประกอบกิจการประมวลเพื่อรับจ้างทำของ ตามวัตถุประสงค์ทั้งหมด ให้แก่บุคคล นิติบุคคล ส่วนราชการ และองค์การของรัฐ

(ลงชื่อ) ผู้ว่าจ้าง
 (นายระเด่น สวมระแอ)

รองนายกองค์การบริหารส่วนตำบล.....
 (นางสาวอานิตาวดี ออกลี)

(ลงชื่อ) นายกองค์การบริหารส่วนตำบล.....
 (นางสาวกิริรินทร์ ทองเทศ)

(ลงชื่อ) พยาน
 (นางสาวธนพร ปานเกิด)

..... กรรมการ
 กรรมการ
 กรรมการ



กรมพัฒนาธุรกิจการค้า กระทรวงพาณิชย์
Department of Business Development
Ministry of Commerce

ก้าวข้ามธุรกิจ Leading Business
Transform



วัตถุประสงค์ของ ห้างหุ้นส่วน/นิติบุคคล นี้ มี.....24.....ข้อ ดังนี้

- (22) ..ประกอบกิจการค้าวัสดุก่อสร้าง อุปกรณ์และเครื่องมือใช้ในการก่อสร้าง เครื่องมือช่างประเภท
สิ เครื่องมือพาสี เครื่องตกแต่งอาคาร เครื่องเหล็ก เครื่องทองแดง เครื่องทองเหลือง เครื่องเคลือบ เครื่องไฟฟ้า กระจก อุปกรณ์ประปา
รวมทั้งอะไหล่และอุปกรณ์ของสินค้าดังกล่าว
- (23) ประกอบกิจการค้า เครื่องจักร เครื่องยนต์ เครื่องมือกล เครื่องทุ่นแรง ยานพาหนะ เครื่องกำเนิดและเครื่องใช้ไฟฟ้า เครื่อง
สูบน้ำ เครื่องบำบัดน้ำเสีย และเครื่องกำจัดขยะ
- (24) ประกอบกิจการตัวแทนจำหน่ายซากกบินแก่รัฐบาลออนไลน์

 (ลงชื่อ).....ผู้ว่าจ้าง
 (..... (นายระเด่น สมะแอ)
 รองนายกองค์การบริหารส่วนจังหวัดบุรีรัมย์ ปฏิบัติราชการแทน
 (ลงชื่อ) นายกองดี บริหารส่วนจังหวัดบุรีรัมย์
 (..... นางสาวอนิศา เต๋อ สือรศักดิ์
 (นางสาวกิริรินทร์ ทองเทศ)
 (นางสาวธนพร ปานเกิด

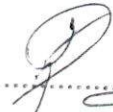
ประธานกรรมการ
กรรมการ
กรรมการ



ภ.พ.20

ใบทะเบียนภาษีมูลค่าเพิ่ม



เลขประจำตัวผู้เสียภาษีอากร

0 - 9 5 3 5 - 5 4 0 0 0 - 4 8 - 7

ชื่อผู้ประกอบการ..... ห้างหุ้นส่วนจำกัด หลานช้อยก่อสร้าง

ชื่อสถานประกอบการ..... ห้างหุ้นส่วนจำกัด หลานช้อยก่อสร้าง

เป็น สำนักงานใหญ่ สาขาที่

ตั้งอยู่: อาคาร.....

ห้องเลขที่.....

De

ชั้นที่.....

หมู่บ้าน.....

เลขที่..... 14/2

(ลงชื่อ)..... ผู้ว่าจ้าง
(นายระเด่น สมะแอ)

หมู่ที่..... ตรอก/ซอย.....

รองนายกองค์การบริหารส่วนจังหวัดบุรีรัมย์ ปฏิบัติราชการแทน

(ลงชื่อ)..... นายกองศักดิ์การุญศิริพงษ์
(นางสาวอานิตาวังดี)

ตำบล/แขวง.....

อำเภอ/เขต..... เมืองยมนา

(ลงชื่อ)..... พยาน

จังหวัด..... ยโสธร

รหัสไปรษณีย์..... 95000

(.โทรศัพท์กรรณิทร์ ทองเทศ)

วันที่ให้เป็นผู้ประกอบการจดทะเบียน..... 9 เมษายน 2556

(ลงชื่อ)..... พยาน

(นางสาวธนพร ปานเกิด)

ออกให้เมื่อวันที่..... 9 ต.ค. ๒๕๖๓

ผู้ออกทะเบียน.....

(นายกัญญา อภัยรัตน์)

ตำแหน่ง.....

นักวิชาการสรรพากรชำนาญการพิเศษ รักษาการแทน
สรรพากรพื้นที่ยะลา

ประธานกรรมการ

กรรมการ

กรรมการ

ใบทะเบียนภาษีมูลค่าเพิ่มนี้ใช้ได้เฉพาะผู้ประกอบการ และเฉพาะสถานประกอบการตามระบุไว้เท่านั้น และต้องแสดงไว้ ณ ที่เปิดเผยซึ่งเห็นได้ง่ายในสถานประกอบการ
เป็นรายสถานประกอบการ ถ้าสูญหาย ถูกทำลาย หรือชำรุดในสาระสำคัญ ต้องยื่นคำขอรับใบแทนภายใน 15 วัน นับแต่วันที่ทราบถึงการสูญหาย ถูกทำลายหรือชำรุด หากฝ่าฝืนอาจต้องรับโทษทางแพ่งและหรืออาญา

คำเตือน

๑๖๕๐๐๑๐-๖๕๖๖๐๖๖-๑-๐๖-๐๖๐๖๖๖

บัตรประจำตัวประชาชน Thai National ID Card
 เลขประจำตัวประชาชน Identification Number 1 9501 00197 01 9
 ชื่อและชื่อสกุล น.ส. อลิสา เจะเลาะ
 Name Miss Aleesa
 Last name Jehloh
 เกิดวันที่ 12 มิ.ย. 2537
 Date of Birth 12 Jun. 1994
 ศาสนา อิสลาม
 ที่อยู่ 18 หมู่ที่ 3 ต.ยะลา อ.เมืองยะลา
 จ.ยะลา
 10 มิ.ย. 2563
 วันออกบัตร 10 Sep. 2020
 Date of Issue

 (นายแพทย์ จงจิระ) เจ้าพนักงานออกบัตร
 11 มิ.ย. 2572
 วันหมดอายุ 11 Jun. 2029
 Date of Expiry

 9501-04-09101649



(ลงชื่อ).....ผู้ว่าจ้าง
 (นายระเด่น สงนะแอ)
 รองนายกองค์การบริหารส่วนจังหวัดยะลา ปฏิบัติราชการแทน
 นายกองตรีการบริหารส่วนจังหวัดยะลา
 (ลงชื่อ).....ผู้รับจ้าง
 (นางสาวอนันตาวดี ลือรักกิจ)
 (ลงชื่อ).....พยาน
 (...นางสาวกิริรินทร์..ทองเทศ.)
 (ลงชื่อ).....พยาน
 (นางสาวธนพร ปานเกิด)

.....ประธานกรรมการ
กรรมการ
กรรมการ

รายการเกี่ยวกับบ้าน

เล่มที่ 1

เลขรหัสประจำบ้าน 9501-008464-3 สำนักงานทะเบียน อำเภอเมืองยะลา

รายการที่อยู่ 18 หมู่ที่ 3 ตำบลยะลา อำเภอเมืองยะลา จังหวัดยะลา

ชื่อหมู่บ้าน

ชื่อบ้าน

ประเภทบ้าน บ้าน

แทนฉบับเดิมที่ ขำรุด

วันเดือนปีที่กำหนดบ้านเลขที่

สูญหาย

ลงชื่อ

Signature

นายทะเบียน

(น.ส. วรรณารัตน์ วรรณโพธิ์)

วันเดือนปีที่พิมพ์ทะเบียนบ้าน 7 ธันวาคม 2560

(ลงชื่อ).....ผู้ว่าจ้าง
(นายระเด่น สะมะแอ)

รองนายกองค์การบริหารส่วนตำบลเมืองยะลา ปฏิบัติราชการแทน

(ลงชื่อ).....นายกองค์การบริหารส่วนจังหวัดยะลา
(นางสาวฉวีวรรณ นพรัตน์)

(นางสาวฉวีวรรณ นพรัตน์) (ชื่อจริง)

(ลงชื่อ).....พยาน

เล่มที่ 1 รายการบุคคลในบ้านของเลขรหัสประจำบ้าน (นางสาวกรินทร์ ทองเทศ) 9501-008464-3 ลำดับที่ 5

ชื่อ น.ส. อาลิสา เจะเลาะ

สัญชาติ ไทย เพศ หญิง

เลขประจำตัวประชาชน 1-9501-00197-01-9

(ลงชื่อ).....พยาน
ผู้อาศัย นางสาวนพร ปานเกิด

มารดาผู้ให้กำเนิด ชื่อ ลิ้มมาะ

สัญชาติ ไทย

บิดาผู้ให้กำเนิด ชื่อ มะ

3-9501-00136-59-8 สัญชาติ ไทย

สถานประกอบการทะเบียนราษฎร

เข้ามาอยู่บ้านเมื่อ 14 มี.ย. 2537

Signature นายทะเบียน
(น.ส. วรรณารัตน์ วรรณโพธิ์)

.. ไปที่

นายทะเบียน

.....ประธานกรรมการ
.....กรรมการ
.....กรรมการ





ทะเบียนเลขที่ 0953554000487

แบบ พค. 0401

กรมพัฒนาธุรกิจการค้า

ใบสำคัญแสดงการจดทะเบียนห้างหุ้นส่วนบริษัท

ใบสำคัญนี้ออกให้เพื่อแสดงว่า

Handwritten signature

(ลงชื่อ).....ผู้ว่าจ้าง
ห้างหุ้นส่วนจำกัด หลานช้อยก่อสร้าง (ระเด่น สมะแอ)

รองนายกองค์การบริหารส่วนจังหวัดสุราษฎร์ธานี

(ลงชื่อ).....นายกองค์การบริหารส่วนจังหวัดสุราษฎร์ธานี

ได้จดทะเบียนเป็นนิติบุคคลตามประมวลกฎหมายแพ่งและพาณิชย์

(ลงชื่อ).....พยาน

ณ สำนักงานทะเบียนหุ้นส่วนบริษัท จังหวัด ชะลา (นางสาวกิริรินทร์ ทองเทศ)

(ลงชื่อ).....พยาน

เมื่อวันที่ 9 สิงหาคม พ.ศ. 2554 (นางสาวรณพร ปานเกิด)

ออกให้ ณ วันที่ 9 สิงหาคม พ.ศ. 2554



(นางสาวกัญฉรินทร์ อารวสุข)
นายทะเบียน



.....ประธานกรรมการ
.....กรรมการ
.....กรรมการ



หจก.หลานช้อยก่อสร้าง

14/2 ถนนคชเสนีย์ 3 ตำบลสะเตง อำเภอเมือง จังหวัดยะลา 95000 Tel. 089 - 8704230

หนังสือมอบอำนาจ

วันที่ 23 เดือน สิงหาคม พ.ศ. 2567

โดยหนังสือฉบับนี้ ข้าพเจ้าห้างหุ้นส่วนจำกัด หลานช้อยก่อสร้าง โดย นางสาวอาลิสา เจะเลาะ
หุ้นส่วนผู้จัดการ อายุ 30 ปี ได้มอบอำนาจให้ นางสาวภาสภานี สัตย์ภักดิ์ เป็นผู้มีอำนาจจัดการตาม
รายละเอียดดังหัวข้อต่อไปนี้

- ชื่อแบบ
- วัสดุงานที่ก่อสร้าง
- ลงนามในใบเสนอราคา
- ยื่นซองเสนอราคา
- ต่อรองราคาและแก้ไขเอกสารต่าง ๆ
- อื่น ๆ
- วาง - ถอนหลักค้ำประกันซอง
- ลงนามในสัญญา
- รับเงินค้ำจ้างตามสัญญา
- วาง - ถอนหลักค้ำประกันสัญญา
- รับทราบผลการเปิดซองเสนอราคา

รวมทั้งหมดจำนวน 11 ข้อ ในงานจ้างซ่อมแซมอาคารในเขตเทศบาลตำบลสะเตง อำเภอเมือง จังหวัดยะลา (นางอรุณรัตน์ สัตย์ภักดิ์) ผู้จ้าง

รองนายกองค์การบริหารส่วนตำบลสะเตง อำเภอเมือง จังหวัดยะลา (นางสาวอานิตา วาดี สิริภักดิ์) (ลงชื่อ) นายกองศักดิ์ พิศาลบุตร หัวหน้างานช่าง

นางสาวอานิตา วาดี สิริภักดิ์ (ลงชื่อ) แทนข้าพเจ้าได้จนแล้วเสร็จ

การใดที่ผู้รับมอบอำนาจได้กระทำได้ตามหนังสือมอบอำนาจฉบับนี้แล้ว ข้าพเจ้าขอรับผิดชอบเสมือนว่า
ข้าพเจ้าเป็นผู้กระทำเองทั้งสิ้น เพื่อเป็นหลักฐานข้าพเจ้าได้ลงลายมือชื่อไว้เป็นสำคัญต่อหน้าพยาน (นางสาวศิริจันทร์ ทองเทศ)

ลงชื่อ..... อาลิสาผู้มอบอำนาจ
(นางสาวอาลิสา เจะเลาะ)

(ลงชื่อ)..... อานีพยาน
(นางสาวอรุณรัตน์ สัตย์ภักดิ์) (นางสาวอานิตา วาดี สิริภักดิ์) ผู้รับมอบอำนาจ

ลงชื่อ..... ศิริจันทร์พยาน
(นางสาวศิริจันทร์ ทองเทศ)

ลงชื่อ..... ชลัชภณีพยาน
(นางสาวชลัชภณี บุละ)

.....ประธานกรรมการ
.....กรรมการ
.....กรรมการ

บัตรประจำตัวประชาชน Thai National ID Card
 เลขประจำตัวประชาชน Identification Number 1 9607 00009 35 3

ชื่อตัวและชื่อสกุล น.ส. อานิดาวาตี สือริกือจิ
 Name Miss Anidawati
 Last name Suerikuechi
 เกิดวันที่ 17 ก.พ. 2529 Date of Birth 17 Feb. 1986
 ศาสนา อิสลาม

ที่อยู่ 92/1 หมู่ที่ 2 ต.ลำไทร อ.เมืองยะลา
 จ.ยะลา
 4 ก.ย. 2560 วันออกบัตร 4 Sep. 2017 Date of Issue
 16 ก.พ. 2569 วันหมดอายุ 16 Feb. 2026 Date of Expiry
 9501-05-09040935



สำนักงานกฤษฎีกา

(ลงชื่อ).....ผู้ว่าจ้าง
 (นายระเด่น สมะขาน)

รองนายกองค์การบริหารส่วนจังหวัดยะลา มีบัตรราชการแทน
 (นางสาวอานิดาวาตี สือริกือจิ)

(ลงชื่อ).....พยาน
 (นางสาวกิริรินทร์ ทองเทศ)

(ลงชื่อ).....ประธานกรรมการ
 (นางสาวธนพร ปานเกิด) กรรมการ
 กรรมการ



องค์การบริหารส่วนจังหวัดยะลา

ถนน วงเวียน 2 อำเภอเมืองยะลา จังหวัดยะลา โทร. 0-7320-3610 ต่อ 1441

โครงการ : จ้างซ่อมแซมอาคารอเนกประสงค์ คสล. 2 ชั้น บ้านนิบง หมู่ที่ 2 ตำบลกาบัง จังหวัดยะลา

ปริมาณงาน : งานซ่อมแซมกระเบื้องมุงหลังคา, งานติดตั้งฝ้าเพดาน, งานระบบไฟฟ้า, งานติดตั้งประตูหน้าต่าง, งานปูกระเบื้อง, งานระบบสุขาภิบาล, งานทาสีอาคาร

ผู้รับจ้าง ห้างหุ้นส่วนจำกัด หลานช้อยก่อสร้าง ที่อยู่ 14/2 ถนน ศษเสนี 3 ตำบลสะเตง อำเภอเมือง จังหวัดยะลา โดย นางสาวอลิสา เจะเลาะ โทร. 084-6323994

ระยะเวลาเริ่มต้นสัญญา 11 กันยายน 2567 และระยะเวลาสิ้นสุดสัญญา 23 มกราคม 2568 รวมเป็นระยะเวลา 135 วัน

วงเงินงบประมาณที่ได้ตั้ง 372,600.00 บาท

ราคาากลางค่าก่อสร้าง 372,631.32 บาท

วงเงินค่าก่อสร้างตามที่ได้ลงนามในสัญญาจ้าง 370,000.00 บาท

ผู้ควบคุมงาน

(ลงชื่อ) พยาน
คณะกรรมการตรวจรับพัสดุ

1. นายฤทธิรงค์ รอบคอบ นายช่างเขียนแบบปฏิบัติงาน โทร. 0-7320-3625 1. นายนันต์ เพ็ชราการ ผู้อำนวยการกองช่าง โทร.0-7320-3625

2. นายอับดุลฮาгим แมเราะ นายช่างโยธาปฏิบัติงาน โทร. 0-7320-3625 2. นายเอกราช ยีเส้น หัวหน้าฝ่ายสำรวจและออกแบบ โทร.0-7320-3625

3. นายชูไฮมี ชูมมพันธ์ นายช่างโยธาปฏิบัติ ปานเกิด โทร.0-7320-3625

“ กำลังก่อสร้างด้วยเงินภาษีอากรของประชาชน ”

หมายเหตุ : ผู้รับจ้างเป็นผู้รับผิดชอบในการดำเนินการจัดทำและติดตั้งแผ่นป้ายดังกล่าว โดยทำการติดตั้ง จำนวน 2 จุด ณ จุดเริ่มต้นและจุดสิ้นสุดโครงการ ภายใน 7 วัน นับตั้งแต่ลงนามในสัญญาจ้าง

ป้ายหลังก่อสร้างแล้วเสร็จ

_____ 1.20 เมตร _____

องค์การบริหารส่วนจังหวัดยะลา

ถนนวงเวียน 2 อำเภอเมืองยะลา จังหวัดยะลา โทร. 073-203610 ต่อ 1441

โครงการ : จ้างซ่อมแซมอาคารอเนกประสงค์ คสล. 2 ชั้น บ้านนิบง หมู่ที่ 2 ตำบลกาบัง จังหวัดยะลา

(ลงชื่อ).....ผู้ว่าจ้าง
(นายระเด่น สะมะแอ)

ปริมาณงาน: งานซ่อมแซมกระเบื้องมุงหลังคา, งานติดตั้งฝ้าเพดาน, งานระบบไฟฟ้า, งานติดตั้งประตูหน้าต่าง, งานติดตั้งประปา, งานระบบสุขาภิบาล, งานทาสีอาคาร

(ลงชื่อ).....ผู้รับจ้าง
(นางสาวอนันดาวัต สีลรัชฉลิ)

ปีงบประมาณที่ทำการก่อสร้าง : ปี 2567

ระยะเวลารับประกันความชำรุดบกพร่องตามสัญญา : 2 ปี

วงเงินค่าก่อสร้าง : 370,000.- บาท

วันเริ่มต้นประกันสัญญา : ..(นางสาวภิรรินทร์ ทองเทศ)..

แหล่งเงินที่ก่อสร้าง : เงินรายได้

วันสิ้นสุดการรับประกัน : 5 ปี พยาน
(นางสาวรณพร ปานเกิด)

0.60 เมตร

โครงการซ่อมแซมอาคารอเนกประสงค์ คสล. 2 ชั้น

สถานที่ บ้านนิบง หมู่ที่ 2 ตำบลกาบัง อำเภอบาง จังหวัดยะลา

(ลงชื่อ).....ผู้ว่าจ้าง
 (นายระเด่น สะมะแอ)
 รองนายกองค์การบริหารส่วนจังหวัดยะลา รับผิดชอบโครงการแทน

(ลงชื่อ) นายกองศักดิ์ บริหารสถานศึกษา ยะลา รับผิดชอบ
 (นางสาวอนิดา วาดิ สิริภักดิ์)

(ลงชื่อ).....พยาน
 (นางสาวกิริรินทร์ ทองเทศ)

(ลงชื่อ).....พยาน
 (นางสาวธนพร ปานเกิด)



ฝ่ายสาธารณูปโภค กองช่าง
 องค์การบริหารส่วนจังหวัด ยะลา

ลงวันที่ 10 ก.ย. 2567

ผนวก.....1.....หน้า 4

สถานที่ซ่อมแซมอาคารอเนกประสงค์ คสล 2 ชั้น

บ้านนิบง หมู่ที่ 2 ตำบลกามัง
อำเภอกามัง จังหวัดยะลา

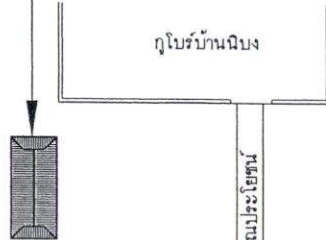

← ไป บบาไทย ถนน 4070 บ้านนังตามา ไป อยะหา →

แผนที่สังเขป not of scale

*** จุดมุ่งหมายของงาน ***

1. งานซ่อมแซมอาคารทั้งชั้นล่าง และชั้นบน

- 1.1. งานขีด ทำความสะอาดทาสีภายนอกและภายในใหม่
- 1.2. งานขีด ทำความสะอาดวงกบประตู, วงกบหน้าต่างเดิม ทาสีน้ำมันใหม่
- 1.3. งานผนังกระเบื้องหินทรายเดิม ซ่อมเปลี่ยนเฉพาะจุดที่หลุดล่อน
- 1.4. งานผนัง ซ่อมฉาบผนังที่แตกร้าว

2. งานซ่อมแซมอาคารส่วนชั้นล่าง

- 2.1. รื้อประตูบานเหล็กม้วนเดิมออก ติดตั้งประตูบานเหล็กม้วนพร้อมอุปกรณ์ใหม่ จำนวน 1 ชุด
- 2.2. ท่อลงน้ำ-ส้วมเดิม (WC1) รื้ออ่างน้ำ คสล เดิมออกปรับพื้นปูกระเบื้องใหม่
- 2.3. ติดตั้งอ่างน้ำหินขัดสำเร็จรูป จำนวน 1 ชุด

(ลงชื่อ).....

(นายระพีภัฏ สอนดี) รื้อประตูบานเหล็กม้วนเดิมออก ติดตั้งประตูบานเหล็กม้วนพร้อมอุปกรณ์ใหม่ จำนวน 1 ชุด

(ลงชื่อ).....

(นางสาวอานิตา นิลทิพย์) ท่อลงน้ำ-ส้วมเดิม (WC1, WC2) ทำความสะอาดจุดรองยาแนวกระเบื้องใหม่

(ลงชื่อ).....

(นางสาวอานิตา นิลทิพย์) งานซ่อมระบบไฟฟ้าดวงโคมแสงสว่าง เต้ารับ และสวิตช์ ชั้นล่าง (ดูแบบแสดงแปลนไฟฟ้าชั้นล่าง แผ่นที่ 08 / EE-01)

3. งานซ่อมแซมอาคารส่วนชั้นบน

- 3.1. รื้อฝ้าเพดานอิปซีมบอร์ดฉาบเรียบเดิมออก ติดตั้งฝ้าเพดานอิปซีมบอร์ดฉาบเรียบพร้อมทาสีน้ำอะคริลิกโดยรอบอาคารใหม่
- 3.2. รื้อฝ้าชายคาไม้ระแนงสำเร็จรูปเดิมออก ติดตั้งฝ้าชายคาไม้ระแนงสำเร็จรูปพร้อมทาสีน้ำอะคริลิกโดยรอบอาคารใหม่

(ลงชื่อ).....

(นางสาวภัทริณี พอลสงัด) งานซ่อมประตูไม้เดิมออก. ฝังงกบไม้เดิมทาสีน้ำมันใหม่ ติดตั้งบานประตู UPVC พร้อมอุปกรณ์ครบชุดใหม่ จำนวน 4 ชุด

(ลงชื่อ).....

(นางสาวอรุณพร ปานเกิด) งานหน้าต่างบานเกร็ดเดิม เปลี่ยนเฉพาะกระจกบานเกล็ด หนา 5 มม ที่แตกชำรุด

(ลงชื่อ).....

(นางสาวอรุณพร ปานเกิด) รื้อป้ายอาคารเดิมออก ติดตั้งป้ายแฉกชนิดกักกรด จำนวน 1 ป้าย

(ลงชื่อ).....

(นางสาวอรุณพร ปานเกิด) งานซ่อมระบบไฟฟ้าดวงโคมแสงสว่าง เต้ารับ และสวิตช์ ชั้นบน (ดูแบบแสดงแปลนไฟฟ้าชั้นบน แผ่นที่ 09 / EE-02)

4. งานซ่อมแซมหลังคา และแผงกันแดดระแนงสำเร็จรูป

- 4.1. รื้อกระเบื้องหลังคาเดิมออก ติดตั้งมุงหลังคากระเบื้องลอนคู่ใหม่ (สีกระเบื้องกำหนดภายหลัง)
- 4.2. รื้อรางน้ำฝนเดิมออก ติดตั้งรางน้ำใหม่
- 4.3. รื้อเชิงชายเดิมออก ติดตั้งเชิงชายไม้สำเร็จรูปใหม่
- 4.4. แผงกันแดดระแนงสำเร็จรูปเดิม ซ่อมเปลี่ยนเฉพาะระแนงสำเร็จรูปที่แตกหักชำรุดและขีด ทำความสะอาดทาสีน้ำมันใหม่ทั้งหมด

สารบัญประกอบแบบ		
แบบสถาปัตยกรรม		
01.	สารบัญประกอบแบบ, แผ่นที่สังเขป, จุดมุ่งหมายของงาน	A - 01
02.	แปลนพื้นชั้นล่าง, แบบขยายประตูบานเหล็กม้วน	A - 02
03.	แปลนพื้นชั้นบน, แบบขยายประตูบานเปิด	A - 03
04.	แปลนหลังคา	A - 04
05.	รูปด้าน 1	A - 05
06.	รูปด้าน 2, รูปด้าน 4	A - 06
07.	รูปด้าน 3	A - 07
แบบไฟฟ้า		
08.	แปลนไฟฟ้าพื้นชั้นล่าง	EE - 01
09.	แปลนไฟฟ้าพื้นชั้นบน	EE - 02



ฝ่ายสาธารณูปโภค กองช่าง
องค์การบริหารส่วนจังหวัดยะลา

โครงการ ซ่อมแซมอาคารอเนกประสงค์
คสล 2 ชั้น
บ้านนิบง ม 2 ตำบลกามัง
อำเภอกามัง ยะลา
แบบแสดง สารบัญประกอบแบบ
แผ่นที่สังเขป
จุดมุ่งหมายของงาน

มาตราส่วน 1 : 100
วันที่ 15/5/2567
แผ่นที่ 01 จำนวน
A - 01 9 แผ่น

สำรวจ
นายฤทธิรงค์ ครอบขอบ
นายช่างเขียนแบบปฏิบัติงาน
นายคมกริช เขียวแก้ว
ผู้ช่วยนายช่างโยธา
นายอนุमान แสงเนง
คนงานทั่วไป

เขียนแบบ
นายฤทธิรงค์ ครอบขอบ
นายช่างเขียนแบบปฏิบัติงาน

วิศวกร
นายเอกภรช ธิสัน
หัวหน้าฝ่ายสำรวจและออกแบบ

สำรวจ
นายเอกภรช ธิสัน
หัวหน้าฝ่ายสำรวจและออกแบบ

พิจารณา
นายบัณฑิต เพ็ชราภากร
ผู้อำนวยการกองช่าง

เห็นชอบ
ปลัดองค์การบริหารส่วนจังหวัดยะลา

อนุมัติ
นายกองค์การบริหารส่วนจังหวัดยะลา
หมายเหตุ
1. ระบุค่าๆ ที่กำหนดแบบให้ถือถือ
คัลลเป็นหลัก
2. หากมีการปรับปรุงแก้ไขแบบให้อยู่ใน
ดุลยพินิจของฝ่ายควบคุมงาน ฝ่ายคณะกรรมการ
พิจารณาจ้างสนับสนุนผู้รับจ้างเป็นต้น

ลงวันที่ 10 ก.ย. 2567

2.2. ห้องน้ำ- ส้วมเดิม (WC1)

หรืออ่างน้ำ คสล เดิมออกปรับพื้นปูกระเบื้องใหม่ ติดตั้งอ่างน้ำหินขัดสำเร็จรูป จำนวน 1 ชุด

2.3. ห้องน้ำ- ส้วมเดิม (WC 2) หรือโถส้วมชนิดนั่งราบ และสายชำระเดิมออก

ติดตั้งโถส้วมชนิดนั่งราบแบบมีถังพักน้ำ และสายชำระใหม่ จำนวน 1 ชุด

2.4. ห้องน้ำ- ส้วมเดิม (WC1 , WC2) ทำความสะอาดอุดร่องยาแนวกระเบื้องใหม่

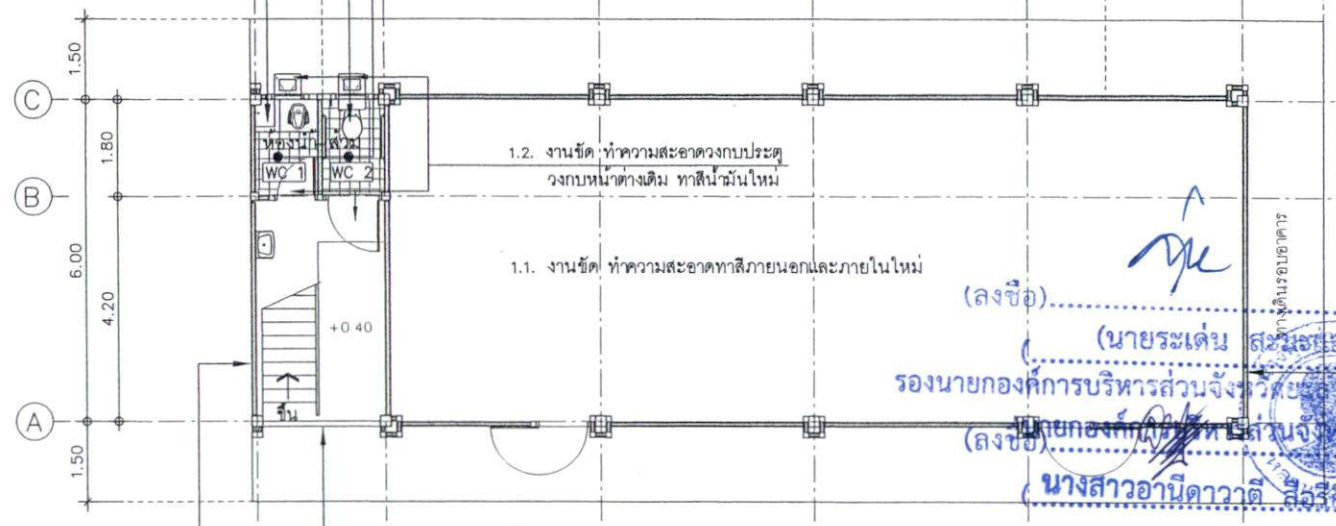

1.3. งานผนังกระเบื้องหินทรายเดิม ซ่อมเปลี่ยนเฉพาะจุดที่หลุดล่อน

2.1. หรือประตูบานเหล็กม้วนเดิม ติดตั้งประตูบานเหล็กม้วนพร้อมอุปกรณ์ใหม่ จำนวน 1 ชุด

แปลนพื้นชั้นล่าง 1 : 100

1. งานซ่อมแซมอาคารทั้งชั้นล่าง และชั้นบน

- 1.1. งานขีด ทำความสะอาดทาสีภายนอกและภายในใหม่
- 1.2. งานขีด ทำความสะอาดวงกบประตู , วงกบหน้าต่างเดิม ทาสีน้ำมันใหม่
- 1.3. งานผนังกระเบื้องหินทรายเดิม ซ่อมเปลี่ยนเฉพาะจุดที่หลุดล่อน
- 1.4. งานผนัง ซ่อมฉาบผนังที่แตกร้าว

2. งานซ่อมแซมอาคารส่วนชั้นล่าง

- 2.1. หรือประตูบานเหล็กม้วนเดิมออก ติดตั้งประตูบานเหล็กม้วน พร้อมอุปกรณ์ใหม่ จำนวน 1 ชุด
- 2.2. ห้องน้ำ- ส้วมเดิม (WC1) หรืออ่างน้ำ คสล เดิมออกปรับพื้นปูกระเบื้องใหม่ ติดตั้งอ่างน้ำหินขัดสำเร็จรูป จำนวน 1 ชุด
- 2.3. ห้องน้ำ- ส้วมเดิม (WC2) หรือโถส้วมชนิดนั่งราบ และสายชำระเดิมออก ติดตั้งโถส้วมชนิดนั่งราบแบบมีถังพักน้ำ และสายชำระใหม่ จำนวน 1 ชุด
- 2.4. ห้องน้ำ- ส้วมเดิม (WC1 , WC2) ทำความสะอาดอุดร่องยาแนวกระเบื้องใหม่
- 2.5. งานซ่อมระบบไฟฟ้าห้องโถงโคมแสงสว่าง เคเบิล และสวิตช์ ชั้นล่าง (ดูแบบแสดงแปลนไฟฟ้าชั้นล่าง แผนที่ 08/EE-01)

(ลงชื่อ) *[Signature]* ผู้ว่าจ้าง
 (นายระเด่น สว่างใจ)
 รองนายกองค์การบริหารส่วนจังหวัดพะเยา
 (ลงชื่อ) *[Signature]* ผู้รับจ้าง
 (นางสาวอานิตาวาดี สิงศิริกลี)

(ลงชื่อ) *[Signature]* พยาน
 (นางสาวกรีนทร์ ทองเทศ)
 (ลงชื่อ) *[Signature]* พยาน
 (นางสาวรณพร บ้านเกิด)



ประตูบานเหล็กม้วน พร้อมอุปกรณ์ ครบชุด

แบบขยายประตู 1 : 50



ฝ่ายสาธารณูปโภค กองช่าง
 องค์การบริหารส่วนจังหวัดพะเยา

โครงการ ซ่อมแซมอาคารอนกประสงค์
 ชั้น 2 ชั้น
 บ้านดง ม 2 ต.กามัง
 อ.กามัง จ.พะเยา

แบบแสดง
 แปลนพื้นชั้นล่าง
 แบบขยายประตูบานเหล็กม้วน

มาตราส่วน 1 : 100 , 1 : 50

วันที่ 15/5/2567

แผ่นที่ 02 จำนวน
 A - 02 9 แผ่น

สำรวจ
 นายสุทธิรงค์ รอนคอบ
 นายช่างเขียนแบบปฏิบัติงาน
 นายสมเกียรติ เขียวแก้ว
 ผู้ช่วยนายช่างโยธา
 นายมนูญ แร่แดง
 คนงานทั่วไป

เขียนแบบ
 นายสุทธิรงค์ รอนคอบ
 นายช่างเขียนแบบปฏิบัติงาน

วิศวกร
 นายเอกภร อัสสัน
 หัวหน้าฝ่ายสำรวจและออกแบบ

ตรวจ
 นายเอกภร อัสสัน
 หัวหน้าฝ่ายสำรวจและออกแบบ

พิจารณา
 นายนิรันดร์ เทชะการ
 ผู้อำนวยการกองช่าง

เห็นชอบ
 ปลัดองค์การบริหารส่วนจังหวัดพะเยา

อนุมัติ
 นายกองเอกบริหารส่วนจังหวัดพะเยา

หมายเหตุ
 1. ระบุค่า ย่อลงในแบบให้ชัดเจน
 2. ระบุค่า ย่อลงในแบบให้ชัดเจน
 3. ระบุค่า ย่อลงในแบบให้ชัดเจน
 4. ระบุค่า ย่อลงในแบบให้ชัดเจน

ลงวันที่..... 10 ก.ย. 2562

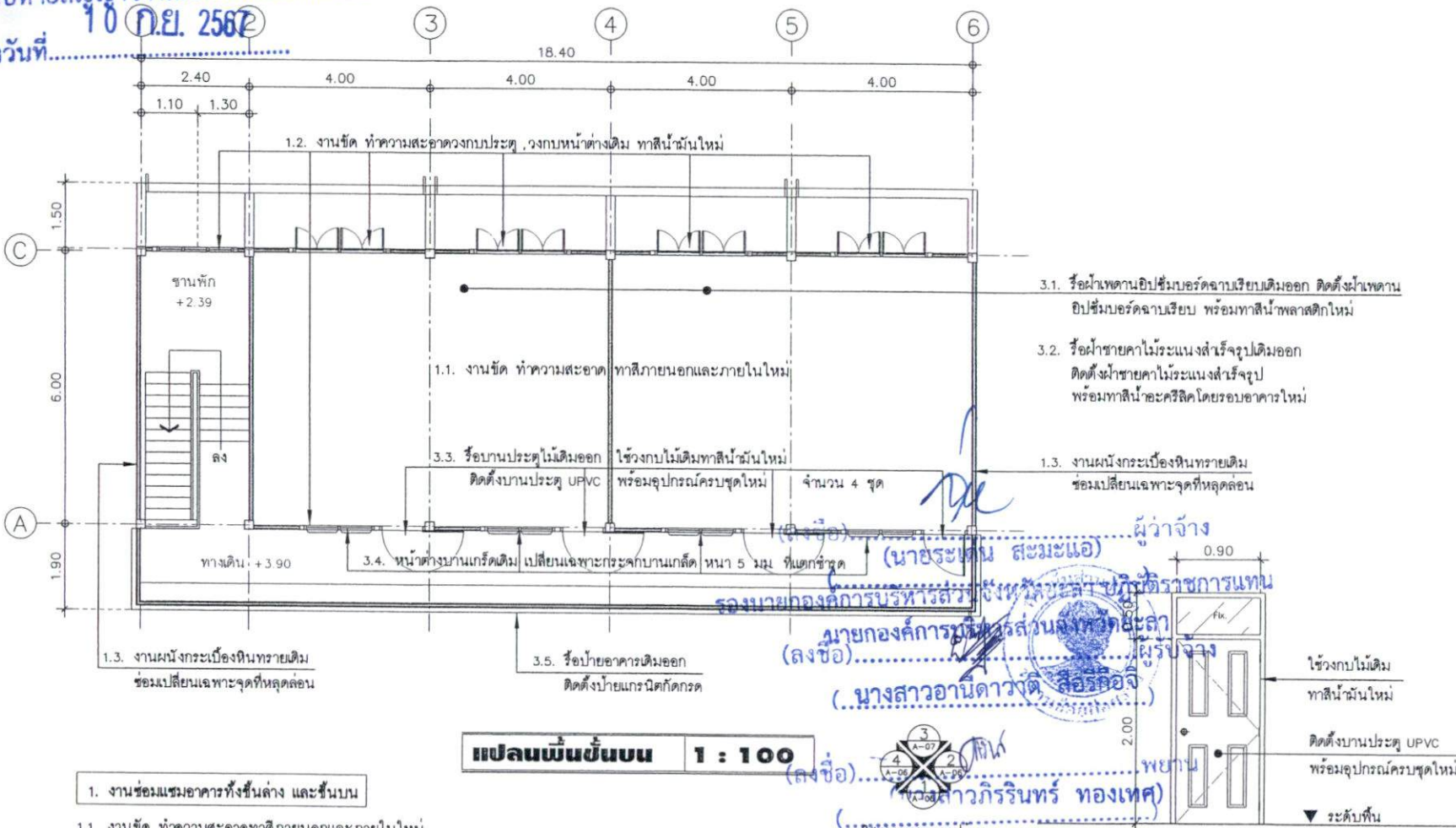

แปลนพื้นชั้นบน 1 : 100

1. งานซ่อมแซมอาคารทั้งชั้นล่าง และชั้นบน

- 1.1. งานขีด ทำความสะอาดทาสีภายนอกและภายในใหม่
- 1.2. งานขีด ทำความสะอาดวงกบประตู, วงกบหน้าต่างเดิม ทาสีน้ำมันใหม่
- 1.3. งานผนังกระเบื้องหินทรายเดิม ซ่อมเปลี่ยนเฉพาะจุดที่หลุดล่อน
- 1.4. งานผนัง ซ่อมฉาบผนังที่แตกกร้าว

3. งานซ่อมแซมอาคารส่วนชั้นบน

- 3.1. รื้อฝ้าเพดานอิปซีมบอร์ดฉาบเรียบเดิมออก ติดตั้งฝ้าเพดานอิปซีมบอร์ดฉาบเรียบ พร้อมทาสีน้ำพลาสติกใหม่
- 3.2. รื้อฝ้าชายคาไม้ระแนงสำเร็จรูปเดิมออก ติดตั้งฝ้าชายคาไม้ระแนงสำเร็จรูป พร้อมทาสีอะคริลิคโดยรอบอาคารใหม่
- 3.3. รื้อบานประตูไม้เดิมออก ใช้วงกบไม้เดิมทาสีน้ำมันใหม่ ติดตั้งบานประตู UPVC พร้อมอุปกรณ์ครบชุดใหม่ จำนวน 4 ชุด
- 3.4. หน้าต่างบานเกร็ดเดิม เปลี่ยนเฉพาะกระจกบานเกล็ด หนา 5 มม ที่แตกชำรุด
- 3.5. รื้อป้ายอาคารเดิมออก ติดตั้งป้ายแกรนิตกั๊กกรวด จำนวน 1 ป้าย
- 3.6. งานซ่อมระบบไฟฟ้าดวงโคมแสงสว่าง เต้ารับ และสวิตช์ ชั้นบน (ดูแบบแสดงแปลนไฟฟ้าชั้นบน แผ่นที่ 09/EE-02)

บาน	UPVC เเจาะรูใส่ลูกบิด
ลูกพัก	UPVC
อุปกรณ์	ประตูเจาะรูลูกบิดมาสำเร็จ
	บานพับติดตั้งตามมาตรฐานผู้ผลิต
	ลูกบิด
	ติดตั้งกันชนประตู แบบแม่เหล็กดูด
จำนวน	4 ชุด

แบบขยายประตู 1 : 50

ผู้ว่าจ้าง
(นายระพีกร สมนะเอ)
รองนายกองค์การบริหารส่วนจังหวัดยะลา
นายกองค์การบริหารส่วนจังหวัดยะลา (นางสาวอนิตา วงดี สิริศรีกิจ)
ผู้รับจ้าง
(นางสาวกิริรินทร์ ทองเทศ)
หัวหน้ากรมช่างตุงรูปด้าน



ฝ่ายสาธารณูปโภค กองช่าง
องค์การบริหารส่วนจังหวัดยะลา

โครงการ ซ่อมแซมอาคารอบกประสงค์
คสล. 2 ชั้น
บ้านนบิง ม.2 ต.ภักดี
อ.ภักดี จ.ยะลา

แบบแสดง
แปลนพื้นชั้นบน
แบบขยายประตูบานเปิด

มาตราส่วน 1 : 100, 1 : 50

วันที่ 15/5/2567

แผ่นที่ 03 จำนวน

A - 03 9 แผ่น

ตรวจสอบ
นายสุทธิรักษ์ รอดขอบ
นายช่างเขียนแบบปฏิบัติงาน
นายสมเกียรติ เขียวแก้ว
ผู้ช่วยนายช่างโยธา
นายอนุชาน แสงง
คนงานทั่วไป

เขียนแบบ
นายสุทธิรักษ์ รอดขอบ
นายช่างเขียนแบบปฏิบัติงาน

วิศวกร
นายเอกธราช อิศัน
หัวหน้าฝ่ายสำรวจและออกแบบ

ตรวจ
นายเอกธราช อิศัน
หัวหน้าฝ่ายสำรวจและออกแบบ

พิจารณา
นายบัณฑิต เกษชากร
ผู้อำนวยการกองช่าง

เห็นชอบ
ปลัดองค์การบริหารส่วนจังหวัดยะลา

อนุมัติ
นายกองค์การบริหารส่วนจังหวัดยะลา

หมายเหตุ
1. ระบุตำแหน่งที่ถ่ายแบบในแบบให้ชัดเจน
ชัดเจนเป็นหลัก
2. หากมีการเปลี่ยนแปลงแบบให้เขียน
รายละเอียดแจ้งผู้ควบคุมงาน ฝ่ายคณะกรรมการ
ราชการจังหวัดยะลาหรือหัวหน้าชั้นชุด

ลงวันที่ 10 ก.ย. 2567



- 4.4. แผงกันแดดระแนงสำเร็จรูปเดิม
ซ่อมเปลี่ยนเฉพาะแผ่นระแนงสำเร็จรูป
ที่แตกหักชำรุด และขีด ทำความสะอาด
ทาสีน้ำมันใหม่ทั้งหมด
- 4.1. รื้อกระเบื้องหลังคาเดิมออก
ติดตั้งมุงหลังคากระเบื้องลอนคู่ใหม่
(สักระเบื้องกำหนดภายหลัง)
- 4.2. รื้อวางฝ้าเดิมออก
ติดตั้งฝ้ารุ่นใหม่
- 4.3. รื้อเชิงชายเดิมออก
ติดตั้งเชิงชายไม้สำเร็จรูปใหม่
- 4.4. แผงกันแดดระแนงสำเร็จรูปเดิม
ซ่อมเปลี่ยนเฉพาะแผ่นระแนงสำเร็จรูป
ที่แตกหักชำรุด และขีด ทำความสะอาด
ทาสีน้ำมันใหม่ทั้งหมด

แปลนหลังคา 1 : 100

(ลงชื่อ) ผู้ว่าจ้าง
(นายระเด่น สมนมเอ)
รองนายกองค์การบริหารส่วนจังหวัดยะลา
(ลงชื่อ) ผู้รับจ้าง
(นางสาวอภิตาว่าดี สิริขันธ์)
นางสาวกรินทร์ ทองเทศ

4. งานซ่อมแซมหลังคา และแผงกันแดดระแนงสำเร็จรูป

- 4.1. รื้อกระเบื้องหลังคาเดิมออก ติดตั้งมุงหลังคากระเบื้องลอนคู่ใหม่ (สักระเบื้องกำหนดภายหลัง)
- 4.2. รื้อวางฝ้าเดิมออก ติดตั้งฝ้ารุ่นใหม่
- 4.3. รื้อเชิงชายเดิมออก ติดตั้งเชิงชายไม้สำเร็จรูปใหม่
- 4.4. แผงกันแดดระแนงสำเร็จรูปเดิม ซ่อมเปลี่ยนเฉพาะแผ่นระแนงสำเร็จรูปที่แตกหักชำรุด
และขีด ทำความสะอาดทาสีน้ำมันใหม่ทั้งหมด

วิศวกร
(ลงชื่อ) ปชท.
นางสาวรณพร ปานเกิด



ฝ่ายสาธารณูปโภค กองช่าง
องค์การบริหารส่วนจังหวัดยะลา
โครงการ ซ่อมแซมอาคารอนุเคราะห์
ศาล 2 ชั้น
บ้านนิมม ม 2 ต.คางัง
อ.คางัง จ.ยะลา
แบบแสดง
แปลนหลังคา
มาตราส่วน 1 : 100
วันที่ 15/5/2567
แผ่นที่ 04 จำนวน
A - 04 9 แผ่น

ผู้ว่าจ้าง
นายสุวิรงค์ รอบคอบ
นายช่างเขียนแบบปฏิบัติงาน
นายคมภิช เยี่ยมแก้ว
ผู้ช่วยนายช่างโยธา
นายนุมนาน แร่แดง
คนงานทั่วไป

เขียนแบบ
นายสุวิรงค์ รอบคอบ
นายช่างเขียนแบบปฏิบัติงาน
วิศวกร
นายเอกกร อิศัน
หัวหน้าฝ่ายช่างและออกแบบ

ตรวจ
นายเอกกร อิศัน
หัวหน้าฝ่ายช่างและออกแบบ

พิจารณา
นายบัณฑิต เพ็ชรการ
ผู้อำนวยการกองช่าง

เห็นชอบ
ปลัดองค์การบริหารส่วนจังหวัดยะลา

อนุมัติ
นายกองค์การบริหารส่วนจังหวัดยะลา

หมายเหตุ
1. รายละเอียด ที่กำหนดในแบบให้ยึดถือ
ด้วยความเป็นหลัก
2. หากมีการเปลี่ยนแปลงแบบให้ออกใบ
คำสั่งหรือส่งผู้ควบคุมงาน ฝ่ายคณะกรรมการ
สงวนการจ้างคนผู้ว่าจ้างเป็นต้น

ลงวันที่ 10 ก.ย. 2567

ผนวก..... 1 หน้า..... 8

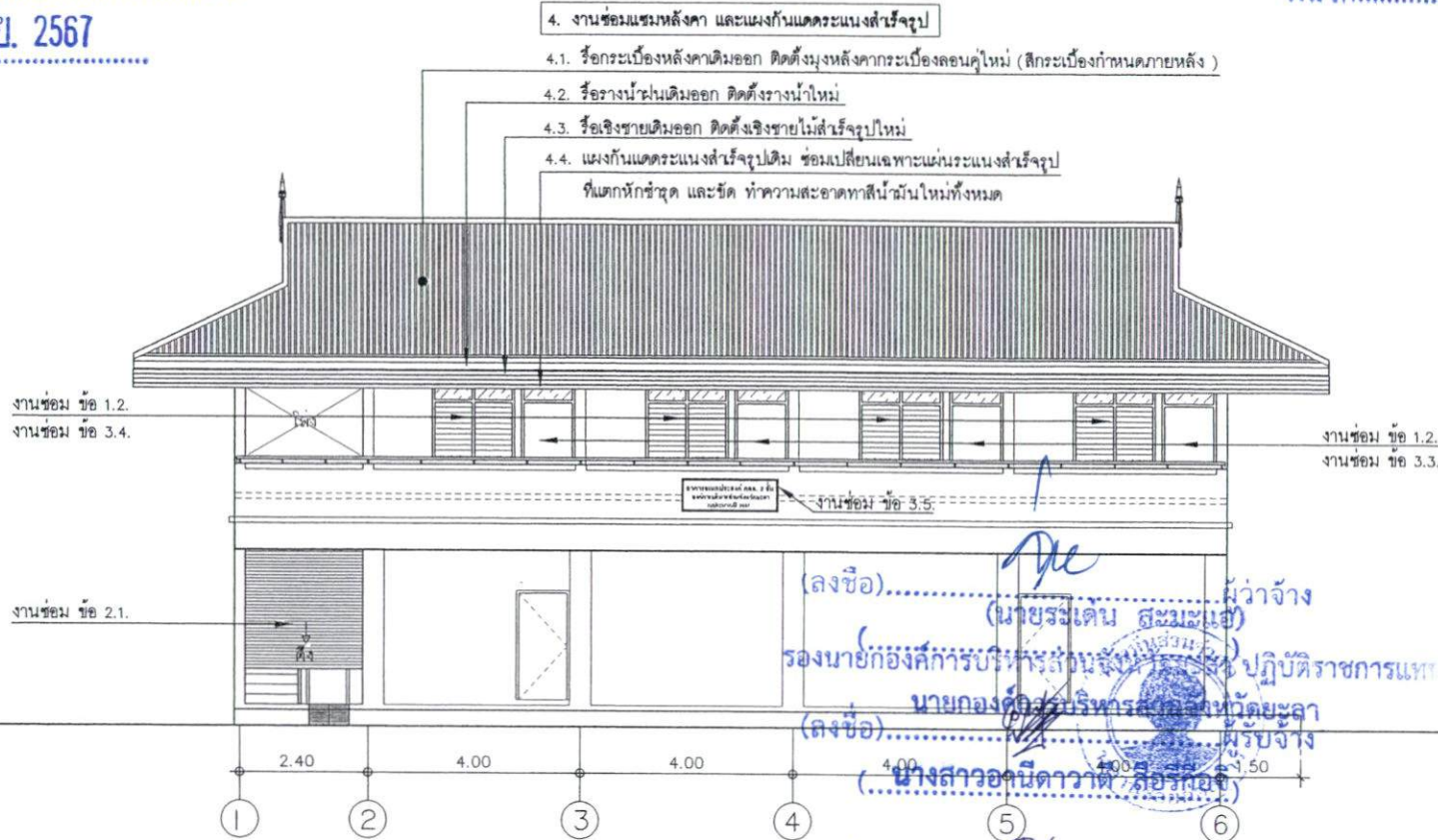

1. งานซ่อมแซมอาคารทั้งชั้นล่าง และชั้นบน

- 1.1. งานขีด ทำความสะอาดทาสีภายนอกและภายในใหม่
- 1.2. งานขีด ทำความสะอาดวงกบประตู, วงกบหน้าต่างเดิม ทาสีฉนวนใหม่
- 1.3. งานฉาบกระเบื้องหินทรายเดิม ซ่อมเปลี่ยนเฉพาะจุดที่หลุดล่อน
- 1.4. งานฉาบ ซ่อมฉาบผนังที่แตกร้าว

2. งานซ่อมแซมอาคารส่วนชั้นล่าง

- 2.1. รื้อประตูบานเหล็กฉนวนเดิมออก ติดตั้งประตูบานเหล็กฉนวน พร้อมอุปกรณ์ใหม่ จำนวน 1 ชุด
- 2.2. ห้องน้ำ-ส้วมเดิม (WC1) รื้ออ่างน้ำ คสล. เดิมออกปรับพื้นปูกระเบื้องใหม่ ติดตั้งอ่างน้ำหินขัดสำเร็จรูป จำนวน 1 ชุด
- 2.3. ห้องน้ำ-ส้วมเดิม (WC2) รื้อโถส้วมชนิดนั่งราบ และสายชำระเดิมออก ติดตั้งโถส้วมชนิดนั่งราบแบบมีถังพักน้ำ และสายชำระใหม่ จำนวน 1 ชุด
- 2.4. ห้องน้ำ-ส้วมเดิม (WC1, WC2) ทำความสะอาดจุดร่องยาแนวกระเบื้องใหม่
- 2.5. งานซ่อมระบบไฟฟ้าดวงโคมแสงสว่าง เต้ารับ และสวิตช์ ชั้นล่าง (ดูแบบแสดงแปลนไฟฟ้าชั้นล่าง แผ่นที่ 08/EE-01)

3. งานซ่อมแซมอาคารส่วนชั้นบน

- 3.1. รื้อฝ้าเพดานยิปซัมบอร์ดฉาบเรียบเดิมออก ติดตั้งฝ้าเพดานยิปซัมบอร์ดฉาบเรียบ พร้อมทาสีฝ้าทาสติกใหม่
- 3.2. รื้อฝ้าชายคาไม้ระแนงสำเร็จรูปเดิมออก ติดตั้งฝ้าชายคาไม้ระแนงสำเร็จรูป พร้อมทาสีไม้อะคริลิคโดยรอบอาคารใหม่
- 3.3. รื้อบานประตูไม้เดิมออก ใช้วงกบไม้เดิมทาสีฉนวนใหม่ ติดตั้งบานประตู UPVC พร้อมอุปกรณ์ครบชุดใหม่ จำนวน 4 ชุด
- 3.4. ผนังต่างบานเกร็ดเดิม เปลี่ยนเฉพาะกระจกบานเกล็ด หนา 5 มม. ที่แตกชำรุด
- 3.5. รื้อป้ายอาคารเดิมออก ติดตั้งป้ายแกรนิตกีดกรด จำนวน 1 ป้าย
- 3.6. งานซ่อมระบบไฟฟ้าดวงโคมแสงสว่าง เต้ารับ และสวิตช์ ชั้นบน (ดูแบบแสดงแปลนไฟฟ้าชั้นบน แผ่นที่ 09/EE-02)

รูปถ่าย 1 1:100

(ลงชื่อ)..... (นายระเด่น สวมเชื้อ) วิศวกร
 รองนายกองค์การบริหารส่วนจังหวัดยะลา ปฏิบัติราชการแทน
 นายกองค์การบริหารส่วนจังหวัดยะลา
 (ลงชื่อ)..... (นางสาวกรีนทร์ ทองเทศ) วิศวกร
 (นางสาวกรีนทร์ ทองเทศ)
 (ลงชื่อ)..... พยาน
 (นางสาวกรีนทร์ ทองเทศ)
 (ลงชื่อ)..... พยาน
 (นางสาวกรีนทร์ ทองเทศ)
 (นางสาวกรีนทร์ ทองเทศ)



ฝ่ายสาธารณูปโภค กองช่าง
 องค์การบริหารส่วนจังหวัดยะลา

โครงการ ซ่อมแซมอาคารชนบทประเภท
 คสล. 2 ชั้น
 บ้านนิยม ม 2 ต.คกบึง
 อ.คกบึง จ.ยะลา

แบบแสดง
 รูปถ่าย 1

มาตราส่วน 1 : 100

วันที่ 15/5/2567

แผ่นที่ 05 จำนวน
 A - 05 9 แผ่น

สำรวจ
 นายสุธีร์ รอดคอม
 นายช่างเขียนแบบปฏิบัติงาน
 นายสมเกียรติ เขียนแก้ว
 ผู้ช่วยนายช่างโยธา
 นายอนุภณ แสงแจ้ง
 คนงานทั่วไป

เขียนแบบ
 นายสุธีร์ รอดคอม
 นายช่างเขียนแบบปฏิบัติงาน

วิศวกร
 นายเอกภาพ อิศัน
 วิศวกรฝ่ายสำรวจและออกแบบ

ตรวจ
 นายเอกภาพ อิศัน
 วิศวกรฝ่ายสำรวจและออกแบบ

พิจารณา
 นายบัณฑิต เพ็ชรภาพ
 ผู้อำนวยการกองช่าง

เห็นชอบ
 ปลัดองค์การบริหารส่วนจังหวัดยะลา

อนุมัติ
 นายเอกภาพ อิศัน
 ผู้อำนวยการบริหารส่วนจังหวัดยะลา

หมายเหตุ
 1. ระบุตำแหน่งที่ทบทวนแบบให้ชัดเจน
 2. หากมีการปรับปรุงแก้ไขแบบให้ชัดเจน
 โดยผู้จัดทำแบบต้องระบุงาน ส่วนคณะกรรมาธิการ
 ราชการจ้างดำเนินการให้เป็นที่สุด

ลงวันที่ 10 ก.ย. 2567

ผนวก..... 1 หน้า..... 9

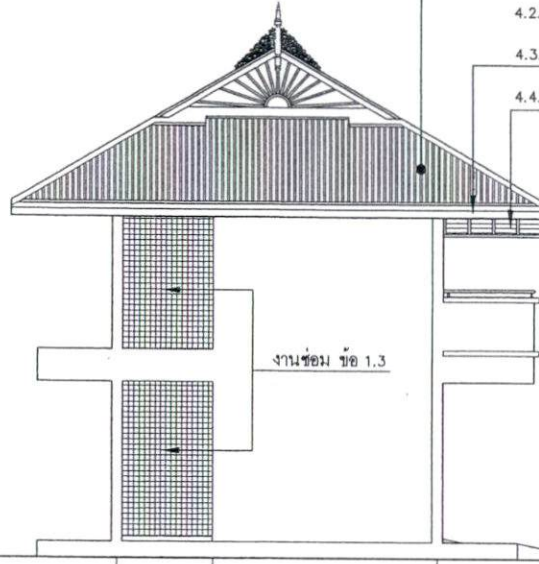

4. งานซ่อมแซมหลังคา และเมงกันแดดระแนงสำเร็จรูป

- 4.1. รื้อกระเบื้องหลังคาเดิมออก ติดตั้งมุงหลังคากระเบื้องลอนคู่ใหม่ (สีกระเบื้องกำหนดภายหลัง)
- 4.2. รื้อรางน้ำฝนเดิมออก ติดตั้งรางน้ำใหม่
- 4.3. รื้อเชิงชายเดิมออก ติดตั้งเชิงชายไม้สำเร็จรูปใหม่
- 4.4. เมงกันแดดระแนงสำเร็จรูปเดิม ซ่อมเปลี่ยนเฉพาะระแนงสำเร็จรูปที่แตกหักชำรุด และขัด ทำความสะอาดทาสีน้ำมันใหม่ทั้งหมด

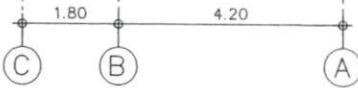
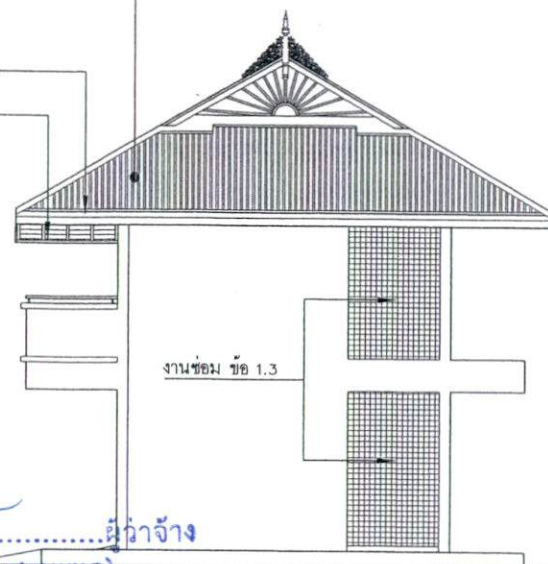

รูปด้าน 4 1:100



(ลงชื่อ).....ผู้ว่าจ้าง

(นายระเด่น สมะแอ)

รองนายกองค์การบริหารส่วนจังหวัดยะลา ปฏิบัติราชการแทน

(ลงชื่อ) นายกองศักดิ์ การสวนจังหวัดยะลา

(นางสาวอานิดาวาตี ลือสิทธิ์) รูปด้าน 2 1:100

(ลงชื่อ).....พยาน

(นางสาวภิรรินทร์ ทองเทศ)

(ลงชื่อ).....พยาน

นางสาวธันพร ปานเกิด

1. งานซ่อมแซมอาคารทั้งชั้นล่าง และชั้นบน

- 1.1. งานขัด ทำความสะอาดทาสีภายนอกและภายในใหม่
- 1.2. งานขัด ทำความสะอาดวงกบประตู, วงกบหน้าต่างเดิม ทาสีน้ำมันใหม่
- 1.3. งานผนังกระเบื้องหินทรายเดิม ซ่อมเปลี่ยนเฉพาะจุดที่หลุดล่อน
- 1.4. งานผนัง ซ่อมฉาบผนังที่แตกกร้าว

2. งานซ่อมแซมอาคารส่วนชั้นล่าง

- 2.1. รื้อประตูบานเหล็กม้วนเดิมออก ติดตั้งประตูบานเหล็กม้วน พร้อมอุปกรณ์ใหม่ จำนวน 1 ชุด
- 2.2. ห้องน้ำ- ส้วมเดิม (WC1) รื้ออ่างน้ำ ศาล เดิมออกปรับพื้นปูกระเบื้องใหม่ ติดตั้งอ่างน้ำหินขัดสำเร็จรูป จำนวน 1 ชุด
- 2.3. ห้องน้ำ- ส้วมเดิม (WC2) รื้อโถส้วมชนิดนั่งราบบ และสายชำระเดิมออก ติดตั้งโถส้วมชนิดนั่งราบบแบบมีถังพักน้ำ และสายชำระใหม่ จำนวน 1 ชุด
- 2.4. ห้องน้ำ- ส้วมเดิม (WC1, WC2) ทำความสะอาดอุดร่องยกแนวกระเบื้องใหม่
- 2.5. งานซ่อมระบบไฟฟ้าดวงโคมแสงสว่าง เต้ารับ และสวิตช์ ชั้นล่าง (ดูแบบแสดงแปลนไฟฟ้าชั้นล่าง แผ่นที่ 08/EE-01)

3. งานซ่อมแซมอาคารส่วนชั้นบน

- 3.1. รื้อฝ้าเพดานยิปซัมบอร์ดฉาบเรียบเดิมออก ติดตั้งฝ้าเพดานยิปซัมบอร์ดฉาบเรียบ พร้อมทาสีน้ำพลาสติกใหม่
- 3.2. รื้อฝ้าชายคาไม้ระแนงสำเร็จรูปเดิมออก ติดตั้งฝ้าชายคาไม้ระแนงสำเร็จรูป พร้อมทาสีน้ำอะคริลิกโดยรอบอาคารใหม่
- 3.3. รื้อบานประตูไม้เดิมออก ไขว่กบไม้เดิมทาสีน้ำมันใหม่ ติดตั้งบานประตู UPVC พร้อมอุปกรณ์ครบชุดใหม่ จำนวน 4 ชุด
- 3.4. หน้าต่างบานกรัดเดิม เปลี่ยนเฉพาะกระจกบานเกล็ด หนา 5 มม ที่แตกชำรุด
- 3.5. รื้อป้ายอาคารเดิมออก ติดตั้งป้ายแกรนิตก๊าดกรวด จำนวน 1 ป้าย
- 3.6. งานซ่อมระบบไฟฟ้าดวงโคมแสงสว่าง เต้ารับ และสวิตช์ ชั้นบน (ดูแบบแสดงแปลนไฟฟ้าชั้นบน แผ่นที่ 09/EE-02)



ฝ่ายสาธารณูปโภค กองช่าง
องค์การบริหารส่วนจังหวัดยะลา

โครงการ ซ่อมแซมอาคารชนบทระดับ
คสล 2 ชั้น
บ้านนิคม ม 2 ต.คางมิ่ง
อ.คางมิ่ง จ.ยะลา

แบบแสดง
รูปด้าน 2, รูปด้าน 4

มาตราส่วน 1 : 100
วันที่ 15/5/2567
แผ่นที่ 06 จำนวน
A - 06 9 แผ่น

ลงชื่อ
นายสุธีรงค์ รัตนคอน
นายช่างเขียนแบบปฏิบัติงาน
นายคมกริช เขียวแก้ว
ผู้ควบคุมช่างโยธา
นายณuman แสงเง
คนงานทั่วไป

เขียนแบบ
นายสุธีรงค์ รัตนคอน
นายช่างเขียนแบบปฏิบัติงาน

วิศวกร
นายเอกภร ธิสัน
หัวหน้าฝ่ายช่างและออกแบบ

ตรวจ
นายเอกภร ธิสัน
หัวหน้าฝ่ายช่างและออกแบบ

พิจารณา
นายบัณฑิต เทชะกากร
ผู้อำนวยการกองช่าง

เห็นชอบ
ปลัดองค์การบริหารส่วนจังหวัดยะลา

อนุมัติ
นายกองค์การบริหารส่วนจังหวัดยะลา

หมายเหตุ
1. ระวังการปรับพื้นที่บนบ่อยึดถือ
คสลเดิมเป็นหลัก
2. หากมีการปรับปรุงแก้ไขแบบให้อยู่ใน
ดุลยพินิจของผู้อำนวยการงาน ผ่านคณะกรรมการ
ช่างทราวจ้างคนอยู่ข้างบนเป็นต้น

ลงวันที่ 10 มิ.ย. 2567

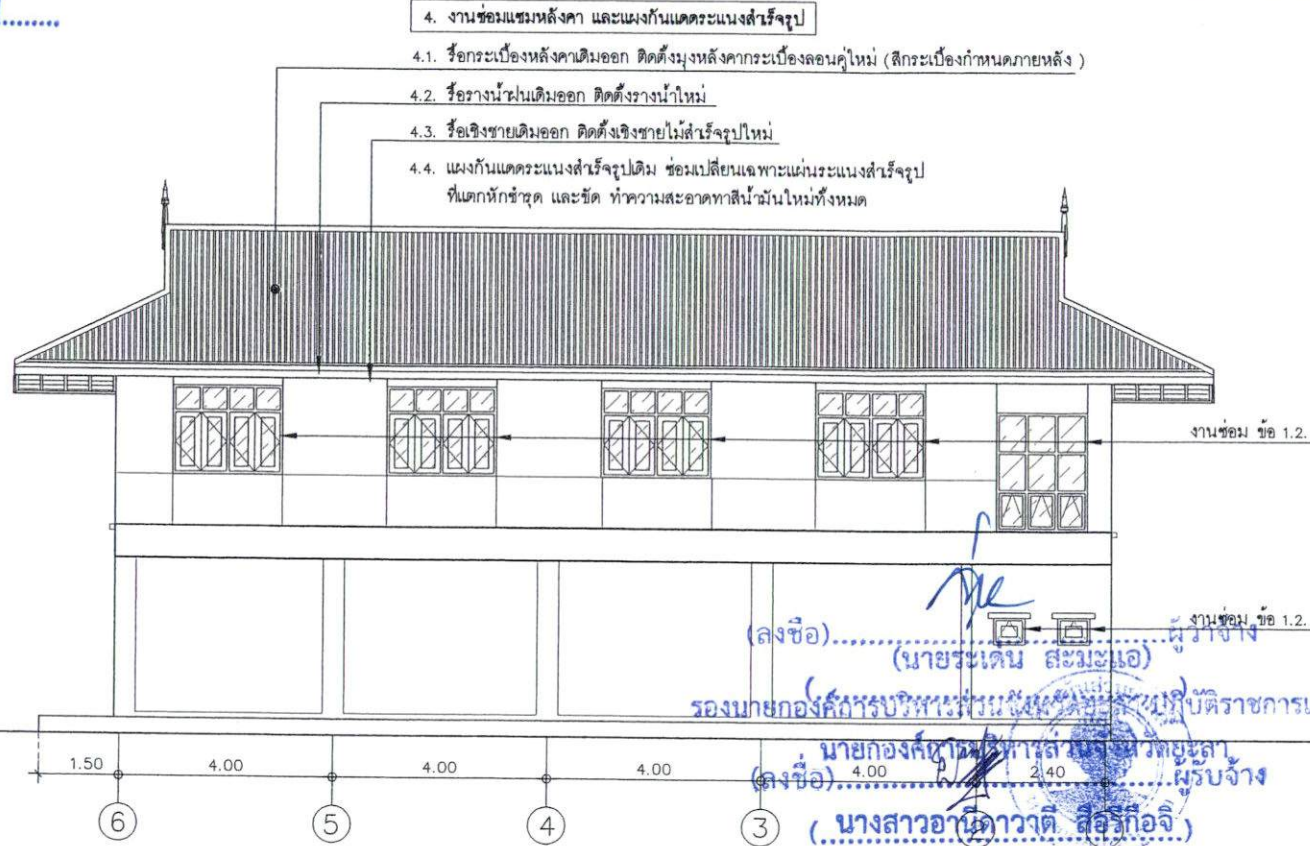

1. งานซ่อมแซมอาคารทั้งชั้นล่าง และชั้นบน

- 1.1. งานขีด ทำความสะอาดทาสีภายนอกและภายในใหม่
- 1.2. งานขีด ทำความสะอาดวงกบประตู, วงกบหน้าต่างเดิม ทาสีน้ำมันใหม่
- 1.3. งานผนังกระเบื้องหินทรายเดิม ซ่อมเปลี่ยนเฉพาะจุดที่หลุดล่อน
- 1.4. งานผนัง ซ่อมฉาบผนังที่แตกร้าว

2. งานซ่อมแซมอาคารส่วนชั้นล่าง

- 2.1. รื้อประตูบานเหล็กม้วนเดิมออก ติดตั้งประตูบานเหล็กม้วน พร้อมอุปกรณ์ใหม่ จำนวน 1 ชุด
- 2.2. ห้องน้ำ-ส้วมเดิม (WC1) รื้ออ่างน้ำ คสล เดิมออกปรับพื้นปูกระเบื้องใหม่ ติดตั้งอ่างน้ำหินขัดสำเร็จรูป จำนวน 1 ชุด
- 2.3. ห้องน้ำ-ส้วมเดิม (WC2) รื้อโถส้วมชนิดนั่งราบ และสายชำระเดิมออก ติดตั้งโถส้วมชนิดนั่งราบแบบมีถังพักน้ำ และสายชำระใหม่ จำนวน 1 ชุด
- 2.4. ห้องน้ำ-ส้วมเดิม (WC1, WC2) ทำความสะอาดอุดร่องยานวกระเบื้องใหม่
- 2.5. งานซ่อมระบบไฟฟ้าดวงโคมแสงสว่าง เต้ารับ และสวิตช์ ชั้นล่าง (ดูแบบแสดงแปลนไฟฟ้าชั้นล่าง แผ่นที่ 08/EE-01)

3. งานซ่อมแซมอาคารส่วนชั้นบน

- 3.1. รื้อฝ้าเพดานยิปซัมบอร์ดฉาบเรียบเดิมออก ติดตั้งฝ้าเพดานยิปซัมบอร์ดฉาบเรียบ พร้อมทาสีน้ำพลาสติกใหม่
- 3.2. รื้อฝ้าชายคาไม้ระแนงสำเร็จรูปเดิมออก ติดตั้งฝ้าชายคาไม้ระแนงสำเร็จรูป พร้อมทาสีน้ำอะคริลิกโดยรอบอาคารใหม่
- 3.3. รื้อบานประตูไม้เดิมออก ใช้วงกบไม้เดิมทาสีน้ำมันใหม่ ติดตั้งบานประตู UPVC พร้อมอุปกรณ์ครบชุดใหม่ จำนวน 4 ชุด
- 3.4. หน้าต่างบานเก็ตรัดเดิม เปลี่ยนเฉพาะกระบอกบานเกล็ดหนา 5 มม ที่แตกชำรุด
- 3.5. รื้อป้ายอาคารเดิมออก ติดตั้งป้ายแกรนิตกั๊กกรวด จำนวน 1 ป้าย
- 3.6. งานซ่อมระบบไฟฟ้าดวงโคมแสงสว่าง เต้ารับ และสวิตช์ ชั้นบน (ดูแบบแสดงแปลนไฟฟ้าชั้นบน แผ่นที่ 09/EE-02)



ฝ่ายสาธารณูปโภค กองช่าง
องค์การบริหารส่วนจังหวัดยะลา

โครงการ ซ่อมแซมอาคารอเนกประสงค์
คสล 2 ชั้น
บ้านนิบง ม 2 ต.คากัง
อ.คางัง จ.ยะลา

แบบแสดง
รูปถ่าย 3

มาตราส่วน 1 : 100

วันที่ 15/5/2567

แผ่นที่ 07 จำนวน
A - 07 9 แผ่น

สำรวจ
นายสุธีรงค์ ครอบคอม
นายช่างเขียนแบบปฏิบัติการ
นายคมเชษฐ์ เขียวแก้ว
ผู้ช่วยนายช่างโยธา
นายอนุภณ และนาง
คนงานทั่วไป

เขียนแบบ
นายสุธีรงค์ ครอบคอม
นายช่างเขียนแบบปฏิบัติการ

วิศวกร
นายเอกภร อิศัน
หัวหน้าฝ่ายสำรวจและออกแบบ

ตรวจ
นายเอกภร อิศัน
หัวหน้าฝ่ายสำรวจและออกแบบ

พิจารณา
นายณิศ เพ็ชรการ
ผู้อำนวยการกองช่าง

เห็นชอบ
ปลัดองค์การบริหารส่วนจังหวัดยะลา

อนุมัติ
นายกองค์การบริหารส่วนจังหวัดยะลา
หมายเหตุ
1. ระบุต่างๆ ที่กำหนดในแบบให้ยึดถือ
ด้วยดีจนกว่าจะครบถ้วน
2. หากมีการปรับปรุงแก้ไขแบบให้เขียน
โดยยึดจากแบบเดิมเป็นฐาน มีคณะกรรมการ
ตรวจการจ้างคอยพิจารณาเป็นต้นไป

ลงวันที่ 10 ก.ย. 2567

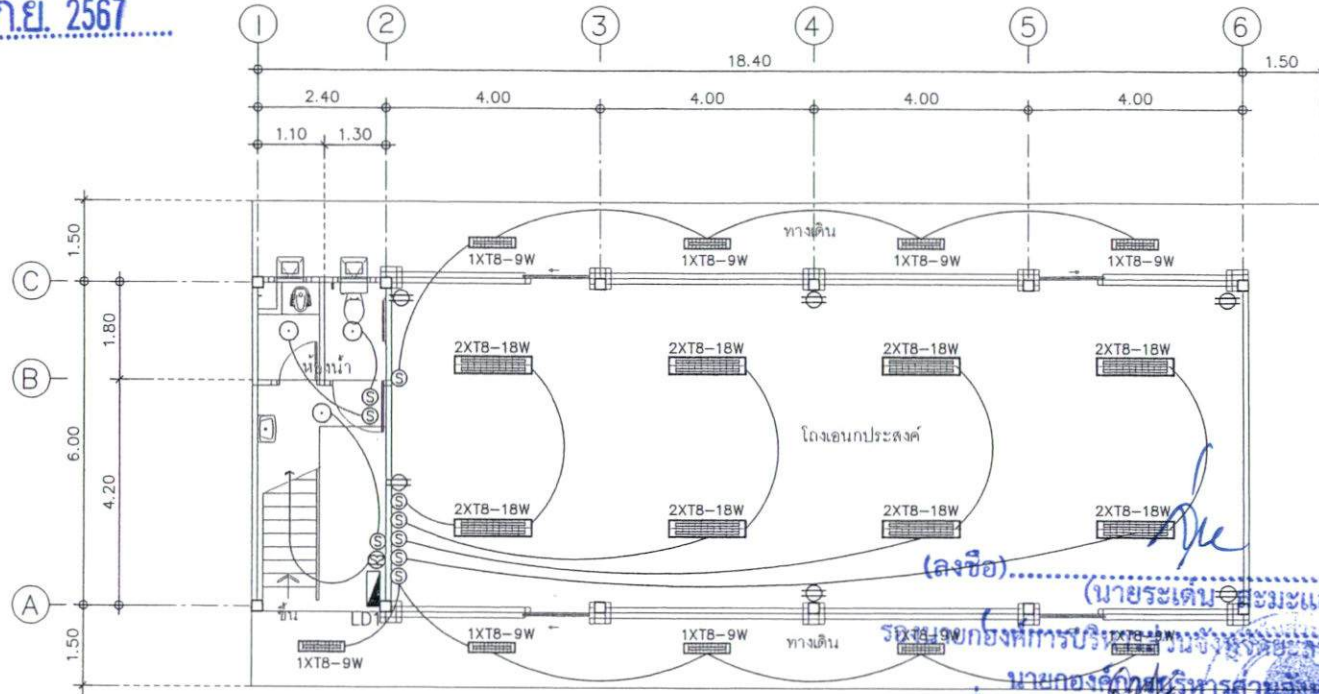

แปลนไฟฟ้าชั้นล่าง 1 : 100

(ลงชื่อ).....ผู้ว่าจ้าง
 (นายระเด่น สะมะแอ)
 วิศวกร
 บริษัท.....
 (ลงชื่อ).....ผู้รับจ้าง
 (นางสาวอนิตา วาดิ สิริภักดิ์)
 วิศวกร

2.7. งานซ่อมระบบไฟฟ้าดวงโคมแสงสว่าง เค้ารับ และสวิทช์ ชั้นล่าง

	2.7.1. ติดตั้งตู้คอนซูมเมอร์ ชั้นล่าง จำนวน 1 ชุด
	2.7.2. รื้อโคมไฟฟลูออเรสเซนต์ หลอดคู่ 36W พร้อมครอบตะแกรงสเตนเลส เดิมออก ติดตั้งโคมไฟ LED ยาว 1.20 ม หลอดคู่ 18W (2xTB-18W) พร้อมครอบตะแกรงสเตนเลส ชนิดติดลอยใหม่ จำนวน 8 ชุด
	2.7.3. รื้อโคมไฟฟลูออเรสเซนต์ หลอดเดี่ยว 18W เดิมออก ติดตั้งโคมไฟ LED ยาว 0.80 ม หลอดเดี่ยว 9W (1xTB-9W) พร้อมครอบตะแกรงสเตนเลส ชนิดติดลอยใหม่ จำนวน 9 ชุด
	2.7.4. รื้อโคมไฟฟลูออเรสเซนต์แบบกลม 18 W พร้อมครอบกลม เดิมออก ติดตั้งโคมไฟ เพดานอะคริลิก LED 24W Daylight ขนาด 39x39x5 ซม สีขาวใหม่ จำนวน 3 ชุด
	2.7.5. เปลี่ยนสวิทช์ไฟฟ้าทางเดียว 15A 250V จำนวน 1 ชุด
	2.7.6. เปลี่ยนสวิทช์ไฟฟ้าสองทาง 15A 250V จำนวน 9 ชุด
	2.7.7. เค้ารับตู้ ขากลมแบบ 15A 250V จำนวน 6 ชุด

(ลงชื่อ).....พยาน
 (นางสาวกิริรินทร์ ทองเทศ)

อินทร์พยาน
 (นางสาวอรุณพร ปานเกิด)



ฝ่ายสาธารณูปโภค กองช่าง
 องค์การบริหารส่วนจังหวัดยะลา

โครงการ ซ่อมแซมอาคารเอนกประสงค์
 ชั้น 2 ชั้น
 บ้านบึง ม 2 ต.คามี้ง
 อ.คามี้ง จ.ยะลา

แบบแสดง
 แปลนไฟฟ้าชั้นล่าง

มาตราส่วน 1 : 100
 วันที่ 15/5/2567
 แผ่นที่ 08 จำนวน
 EE - 01 9 แผ่น

ผู้ว่าจ้าง
 นายสุทธิรงค์ รอนคอน
 นายช่างเขียนแบบปฏิบัติงาน
 นายสมเกียรติ เขียวแก้ว
 ผู้ช่วยนายช่างโยธา

ผู้รับจ้าง
 นายณัฐกร แซง
 คนงานทั่วไป

พยาน
 นายสุทธิรงค์ รอนคอน
 นายช่างเขียนแบบปฏิบัติงาน

พยาน
 นายเอกภร อิศัน
 หัวหน้าฝ่ายวิศวกรรมและออกแบบ

พยาน
 นายเอกภร อิศัน
 หัวหน้าฝ่ายวิศวกรรมและออกแบบ

พยาน
 นายบัณฑิต เพ็ชรการ
 ผู้อำนวยการกองช่าง

ปลัดองค์การบริหารส่วนจังหวัดยะลา

อนุมัติ
 นายอภิรักษ์ อภิรักษ์
 นายกองค์การบริหารส่วนจังหวัดยะลา

หมายเหตุ
 1. ระยะต่าง ๆ ที่แสดงในแบบให้ยึดถือ
 2. งานนี้เป็นการปรับปรุงแก้ไขงานให้ดีขึ้น
 3. วัสดุที่ใช้ในงานนี้ต้องมีคุณภาพดี
 4. วัสดุที่ใช้ในงานนี้ต้องมีคุณภาพดี
 5. วัสดุที่ใช้ในงานนี้ต้องมีคุณภาพดี

ลงวันที่ 10 ก.ย. 2567

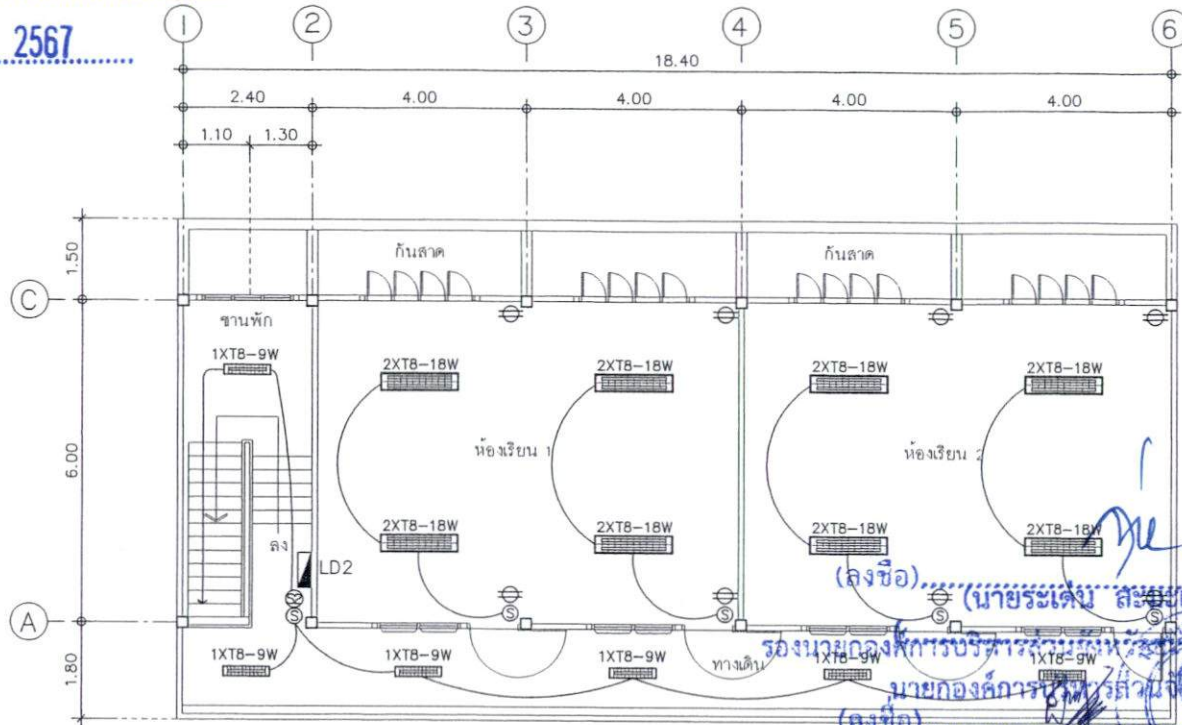

แปลนไฟฟ้าชั้นบน 1 : 100

(ลงชื่อ).....ผู้ว่าจ้าง
 (นายระเด่น สละชัย)
 รองนายกองค์การบริหารส่วนจังหวัดพะเยา
 นายองค์การบริหารส่วนจังหวัดพะเยา
 (ลงชื่อ).....ผู้รับจ้าง
 (นางสาวอานดาวดี สือรภกิจ)

(ลงชื่อ).....พยาน
 (นางสาวกิริรินทร์ ทองเทศ)

3.6. งานซ่อมระบบไฟฟ้าดวงโคมแสงสว่าง เต้ารับ และสวิตช์ ชั้นบน

	3.6.1. ติดตั้งตู้คอนซูมเมอร์ ชั้นบน จำนวน 1 ชุด
	3.6.2. รั้วโคมไฟฟลูออเรสเซนต์ หลอดคู่ 36W พร้อมครอบตะแกรงสแตนเลส เดิมออก ติดตั้งโคมไฟ LED ยาว 1.20ม หลอดคู่ 18W (2xTB-18W) พร้อมครอบตะแกรงสแตนเลส ชนิดติดลอยใหม่ จำนวน 8 ชุด
	3.6.3. รั้วโคมไฟฟลูออเรสเซนต์ หลอดเดี่ยว 18W เดิมออก ติดตั้งโคมไฟ LED ยาว 0.80 ม หลอดเดี่ยว 9W (1xTB-9W) พร้อมครอบตะแกรงสแตนเลส ชนิดติดลอยใหม่ จำนวน 6 ชุด
	3.6.4. เปลี่ยนสวิตช์ไฟฟ้าทางเดียว 15A 250V จำนวน 5 ชุด
	3.6.5. เปลี่ยนสวิตช์ไฟฟ้าสองทาง 15A 250V จำนวน 1 ชุด
	3.6.6. เต้ารับคู่ ขากลมแบบ 15A 250V จำนวน 8 ชุด

(ลงชื่อ).....พยาน
 (นางสาวธนพร ปานเกิด)



ฝ่ายสาธารณูปโภค กองช่าง
 องค์การบริหารส่วนจังหวัดพะเยา

โครงการ ซ่อมแซมอาคารเรียนประจํา
 ชั้น 2 ชั้น
 บ้านบึง ม 2 ตกบึง
 อ.ภูกามยาว จ.พะเยา

แบบแสดง
 แปลนไฟฟ้าชั้นบน

มาตราส่วน 1 : 100
 วันที่ 15/5/2567
 แผนที่ 09 จำนวน
 EE - 02 9 แผ่น

สำรวจ
 นายสุธีรงค์ วัฒนคอบ
 นายช่างเขียนแบบปฏิบัติงาน
 นายสมเกียรติ เขื่อนแก้ว
 ผู้ช่วยนายช่างโยธา
 นายมนูญ แซ่มง
 คนงานทั่วไป

เขียนแบบ
 นายสุธีรงค์ วัฒนคอบ
 นายช่างเขียนแบบปฏิบัติงาน

วิศวกร
 นายเอกภร อิศัน
 หัวหน้าฝ่ายช่างและออกแบบ

ตรวจ
 นายเอกภร อิศัน
 หัวหน้าฝ่ายช่างและออกแบบ

พิจารณา
 นายณันต์ เพ็ชรการ
 ผู้อำนวยการกองช่าง

เห็นชอบ
 ปลัดองค์การบริหารส่วนจังหวัดพะเยา

อนุมัติ
 นายองค์การบริหารส่วนจังหวัดพะเยา

หมายเหตุ
 1. รายละเอียด ที่กำหนดในแบบให้ยึดถือ
 เป็นหลัก
 2. พิกัดการปักหมุดจะให้เป็นไปตาม
 คู่มือปักหมุดของกรมทางหลวง
 กระทรวงคมนาคมที่แจ้งเป็นต้น

ใบแจ้งปริมาณงานและราคาและใบบัญชีรายการก่อสร้าง

ชื่อโครงการ/งานจ้างซ่อมแซมอาคารอเนกประสงค์ คสล. 2 ชั้น บ้านนิบง หมู่ที่ 2 ตำบลกบบัง จังหวัดยะลา

สถานที่ก่อสร้าง : บ้านนิบง หมู่ที่ 2 ตำบลกบบัง จังหวัดยะลา

หน่วยงานเจ้าของโครงการ : องค์การบริหารส่วนจังหวัดยะลา

คำนวณราคาโดย ห้างหุ้นส่วนจำกัด หลานช้อยก่อสร้าง

ที่	รายการ	จำนวน	หน่วย	ค่าวัสดุ		ค่าแรงงาน		รวมจำนวนเงิน	หมายเหตุ
				ราคา/หน่วย	เป็นเงิน	ราคา/หน่วย	เป็นเงิน		
1	งานรื้อถอน ขนย้าย				-		15,469.96	15,469.96	
2	งานป้ายชื่อโครงการ				4,094.39		-	4,094.39	
3	งานสถาปัตยกรรม				190,802.50		64,841.31	255,643.81	
4	งานระบบสุขาภิบาล				25,027.62		3,747.73	28,775.35	
5	งานระบบไฟฟ้า				54,196.65		11,805.48	66,016.49	
	รวมค่าวัสดุและค่าแรงเป็นเงิน							370,000.00	
1	งานรื้อถอน ขนย้าย				(ลงชื่อ).....				
	- รื้อถอนวัสดุผนังหลังคา (ลอนคู่หรือลักษณะใกล้เคียง) (รื้อขนย้าย)	325.000	ตร.ม.		รองนายกองค์การบริหารส่วนจังหวัดยะลา		11,088.96	11,088.96	
	- รื้อถอนฝ้าเพดานยิปซัมฉาบเรียบ (รื้อขนย้าย)	90.000	ตร.ม.	-	(นางสาวอานิตาวาตี สิริศิริ)		3,070.79	3,070.79	
	- รื้อถอนสุขภัณฑ์ (รื้อขนย้าย)	2.000	ชิ้น	-		245.66	491.33	491.33	
	- รื้อถอนโครงสร้าง คสล. (อ่างเก็บน้ำในห้องน้ำชั้น 1 จำนวน 1 จุด	1.000	ตร.ม.	-	(นางสาวกรรณิการ์ ทองเทศ)	818.88	818.88	818.88	
	รวมค่างานรื้อถอน				(ลงชื่อ).....		15,469.96		
2	งานป้ายชื่อโครงการ				(นางสาวธนพร ปานเกิด)				
	- ติดตั้งป้ายชื่อโครงการ (หินแกรนิตกัดกรวด)	1.000	ชิ้น	4,094.39		4,094.39	-	4,094.39	
	รวมค่างานป้ายชื่อโครงการ					4,094.39	-		

ลงวันที่.....1.0...ก.ย...2567.....

ใบแจ้งปริมาณงานและราคาและใบบัญชีรายการก่อสร้าง

ชื่อโครงการ/งานจ้างซ่อมแซมอาคารเนกประสงค์ คสล. 2 ชั้น บ้านนิบง หมู่ที่ 2 ตำบลกาบัง จังหวัดยะลา

สถานที่ก่อสร้าง : บ้านนิบง หมู่ที่ 2 ตำบลกาบัง จังหวัดยะลา

หน่วยงานเจ้าของโครงการ : องค์การบริหารส่วนจังหวัดยะลา

คำนวณราคาโดย ห้างหุ้นส่วนจำกัด หลานช้อยก่อสร้าง

ที่	รายการ	จำนวน	หน่วย	ค่าวัสดุ		ค่าแรงงาน		รวมจำนวนเงิน	หมายเหตุ
				ราคา/หน่วย	เป็นเงิน	ราคา/หน่วย	เป็นเงิน		
3	งานสถาปัตยกรรม								
	งานมุงหลังคา								
	- กระเบื้องหลังคาลอนคู่ สี ขนาด 50 x 120 x 0.5 ซม. พร้อมขอยึด	325.000	ตร.ม.	180.15	58,549.73	61.42	19,960.14	78,509.87	
	- ครอบตะเข้สัน กระเบื้องลอนคู่	46.280	ม.	87.35	4,042.42	61.42	2,842.32	6,884.74	
	- ครอบสันโค้ง กระเบื้องลอนคู่	16.040	ม.	87.35	1,401.04	61.42	985.11	2,386.15	
	- ครอบสามทาง กระเบื้องลอนคู่	3.000	ชิ้น	66.87	200.62	37.53	112.60	313.22	
	- เชิงชายไม้สำเร็จรูป ขนาด 6 นิ้ว 8 นิ้ว	65.000	ม.	122.83	7,984.05	61.42	3,992.03	11,976.08	
	- ไม้ระแนงสำเร็จรูป 7.5 x 300x0.8 ซม. ติดตั้งทดแทน บริเวณกันสาดที่แตกเสียหาย	47.000	ชุด	47.77	2,245.09			2,245.09	
	งานฝ้าเพดานและเพดาน								
	- แผ่นยิปซัม ขอบลาด มือลูมิเนียมพอยล์ ขนาด 120 x 240 ซม. หนา 9 มม.	140.000	ตร.ม.	272.96	38,214.28	102.36	14,330.35	52,544.63	
	- โครงคร่าวเหล็กชุบสังกะสี @0.60 ม. (TG-) ทาสี								
	- งานผนังเบา แผ่นยิปซัมบอร์ด หนา 9 มม. คร่าวเหล็กชุบสังกะสี สองด้าน	20.000	ตร.ม.	738.35	14,767.09	177.42	3,548.47	18,315.56	

(ลงชื่อ) นางสาวอานิตา วาตี
 (นางสาวอานิตา วาตี) (นางสาวอานิตา วาตี)
 (นางสาวอานิตา วาตี) (นางสาวอานิตา วาตี)
 (นางสาวอานิตา วาตี) (นางสาวอานิตา วาตี)
 (นางสาวอานิตา วาตี) (นางสาวอานิตา วาตี)

(ลงชื่อ) นางสาวธนพร ปานเกิด
 (นางสาวธนพร ปานเกิด) (นางสาวธนพร ปานเกิด)
 (นางสาวธนพร ปานเกิด) (นางสาวธนพร ปานเกิด)
 (นางสาวธนพร ปานเกิด) (นางสาวธนพร ปานเกิด)

ลงวันที่.....10 ก.ย. 2567.....

ใบแจ้งปริมาณงานและราคาและใบบัญชีรายการก่อสร้าง

ชื่อโครงการ/งานจ้างซ่อมแซมอาคารอเนกประสงค์ คสล. 2 ชั้น บ้านนิบง หมู่ที่ 2 ตำบลกาบัง จังหวัดยะลา

สถานที่ก่อสร้าง : บ้านนิบง หมู่ที่ 2 ตำบลกาบัง จังหวัดยะลา

หน่วยงานเจ้าของโครงการ : องค์การบริหารส่วนจังหวัดยะลา

คำนวณราคาโดย ห้างหุ้นส่วนจำกัด หลานช้อยก่อสร้าง

ที่	รายการ	จำนวน	หน่วย	ค่าวัสดุ		ค่าแรงงาน		รวมจำนวนเงิน	หมายเหตุ
				ราคา/หน่วย	เป็นเงิน	ราคา/หน่วย	เป็นเงิน		
	งานทาสี								
	- งานทาสีพลาสติกชนิดทาภายนอก	195.000	ตร.ม.	54.59	10,645.41	46.40	9,048.60	19,694.00	
	- งานทาสีพลาสติกชนิดทาภายใน	195.000	ตร.ม.	61.42	11,976.08	40.94	7,984.05	19,960.14	
	- งานทาสีน้ำมันวงกบประตูหน้าต่าง ทาสีน้ำมันผนังเหล็ก ตะแกรงชั้น 1	22.500	ตร.ม.	50.50	1,136.19	40.94	921.24	2,057.43	
	งานประตูหน้าต่าง								
	- ประตู ป5 ประตูเหล็กม้วน ขนาด 2.90 x 2.20 ม.	1.000	บาน	17,414.79	17,414.79	(นายระเด่น สมะแอ)	-	17,414.79	
	- ประตู ป2 ประตู UPVC เจาะรูลูกบิด ขนาด 2.00x0.90ม. พร้อมลูกบิดและอุปกรณ์	4.000	บาน	4,094.39	16,377.95	(นางสาวปิศาจดี สิริอภัย)	143.30	16,950.76	
	- เกร็ดกระจก กระจกบานเกล็ดหนา 5 มม. (เปลี่ยนแทน ของเก่าที่แตก)	10.000	ชิ้น	68.24	682.40	(นางสาวปิศาจดี สิริอภัย)	13.65	136.48	818.88
	- หน้าต่างบานกระทุ้งลูกฟักกระจก 4 มม. (ติดตั้งตรง บันไดทดแทนบานที่แตก)	1.000	บาน	3,671.30	3,671.30	(นางสาวปิศาจดี สิริอภัย)	143.30	3,814.60	
	งานปูกระเบื้องพื้น					(นางสาวธนพร ปานเกิด)			

ลงวันที่.....1.0..ก.ย..2567.....

ใบแจ้งปริมาณงานและราคาและใบบัญชีรายการก่อสร้าง

ชื่อโครงการ/งานจ้างซ่อมแซมอาคารอเนกประสงค์ คสล. 2 ชั้น บ้านนิบง หมู่ที่ 2 ตำบลกาบัง จังหวัดยะลา

สถานที่ก่อสร้าง : บ้านนิบง หมู่ที่ 2 ตำบลกาบัง จังหวัดยะลา

หน่วยงานเจ้าของโครงการ : องค์การบริหารส่วนจังหวัดยะลา

คำนวณราคาโดย ห้างหุ้นส่วนจำกัด หลานซ้อยก่อสร้าง

ที่	รายการ	จำนวน	หน่วย	ค่าวัสดุ		ค่าแรงงาน		รวมจำนวนเงิน	หมายเหตุ
				ราคา/หน่วย	เป็นเงิน	ราคา/หน่วย	เป็นเงิน		
	- กระเบื้องหินทราย ขนาด 0.20 x 0.05 พร้อมติดตั้ง ด้านข้างอาคารแทนส่วนที่รื้อถอน	4.000	ตร.ม.	327.55	1,310.20	-	-	1,310.20	
	- พื้นผิว คสล. ปูกระเบื้องเคลือบขนาด 8"x8" ผิวด้าน (ทดแทนบริเวณที่รื้อถอนอ่างน้ำ)	1.000	ตร.ม.	184.25	184.25	263.41	263.41	447.65	
	รวมค่างานสถาปัตยกรรม				190,802.50		64,841.31		
4	งานระบบสุขาภิบาล								
	- โถส้วมชักโครกแบบมีถังพักน้ำ	1.000	ชิ้น	4,080.74	4,080.74	614.16	614.16	4,694.90	
	- สายชำระ	1.000	ชุด	805.23	805.23	95.54	95.54	900.77	
	- ถังเก็บน้ำสำเร็จรูป (หินขัด) ขนาด 36 x 56 x32 ซม.	1.000	ชุด	614.16	614.16	-	-	614.16	
	- ที่ดักกลิ่น, ตะแกรงน้ำทิ้ง 0 2" ชนิดกันผง	1.000	ชุด	195.17	195.17	-	-	195.17	
	- ราน้ำฝน ไวนิล ขนาด 17 x 300 x 12 ซม. สีฟ้า	19.000	ท่อน	489.96	9,309.27	73.70	1,400.28	10,709.55	
	- ดัวยึดต่อราง	20.000	ชิ้น	61.42	1,228.32	-	-	1,228.32	
	- ดัวยึดแขวนราง ติดตั้ง ทุกๆ 0.60 ม.	76.000	ชิ้น	53.23	4,045.25	-	-	4,045.25	
	- ดัวยึดนำลง	2.000	ชิ้น	232.02	464.03	-	-	464.03	
	- ฝาปิดปลายรางน้ำฝน (ชาย - ขวา)	2.000	ชิ้น	109.18	218.37	-	-	218.37	
	- ดัวยึดท่อน้ำฝน	10.000	ชิ้น	61.42	614.16	-	-	614.16	

ลงวันที่ 10 ก.ย. 2567

ใบแจ้งปริมาณงานและราคาและใบบัญชีรายการก่อสร้าง

ชื่อโครงการ/งานจ้างซ่อมแซมอาคารอเนกประสงค์ คสล. 2 ชั้น บ้านนิบง หมู่ที่ 2 ตำบลกาบัง จังหวัดยะลา

สถานที่ก่อสร้าง : บ้านนิบง หมู่ที่ 2 ตำบลกาบัง จังหวัดยะลา

หน่วยงานเจ้าของโครงการ : องค์การบริหารส่วนจังหวัดยะลา

คำนวณราคาโดย ห้างหุ้นส่วนจำกัด หลานช้อยก่อสร้าง

ที่	รายการ	จำนวน	หน่วย	ค่าวัสดุ		ค่าแรงงาน		รวมจำนวนเงิน	หมายเหตุ
				ราคา/หน่วย	เป็นเงิน	ราคา/หน่วย	เป็นเงิน		
	- ท่อกลม ไวนิล ขนาด 7.67 x 300 x 7.67 ซม. สีฟ้า	6.000	ท่อน	436.73	2,620.41	-	-	2,620.41	
	- ข้อต่อตรง	2.000	ท่อน	88.71	177.42	-	-	177.42	
	- ข้อต่องอ 30 องศา	4.000	ท่อน	163.78	655.10	-	-	655.10	
	- ชูตลอกทำความสะอาดและยาแนวกระเบื้องห้องน้ำชั้น 1 ทั้ง 2 ห้อง	1.000	งาน	-	-	1,637.75	1,637.75	1,637.75	
	รวมค่างานระบบสุขาภิบาล				25,027.62		3,747.73		
5	งานระบบไฟฟ้า				(ลงชื่อ).....	(นายระเด่น สงมพะแอ)			
	- ตู้คอนซูเมอร์	2.000	ชิ้น	4,094.39	8,188.77	682.40	1,364.80	9,553.57	
	งานดวงโคมไฟฟ้า				(ลงชื่อ).....	(นางสาวอานิตาวาดิ สือร์กือ)			
	- เต้ารับคู่ ขากกลมแบน มีกราวด์ 16A 250V	11.000	ชิ้น	90.42	994.59	122.83	1,351.15	2,345.74	
	- สวิตซ์ไฟฟ้าทางเดียว 15A 250V	15.000	ชิ้น	84.04	1,260.66	109.18	1,637.75	2,898.42	
	- สวิตซ์ไฟฟ้าสองทาง 15A 250V	1.000	ชิ้น	226.56	226.56	122.83	222.83	349.39	
	- หลอดไฟ แอลอีดีทิวป์ (LED TUBE) ขนาด T8-9W พร้อมโคมไฟตะแกรงสะท้อนแสง ติดลอย	22.000	ชิ้น	739.72	16,273.82	184.25	4,053.44	20,327.27	
***	- หลอดไฟ แอลอีดีทิวป์ (LED TUBE) ขนาด 2xT8-18W พร้อมโคมไฟตะแกรงสะท้อนแสง แบบฝังฝ้า	16.000	ชิ้น	1,703.26	27,252.24	204.72	3,275.51	30,542.11	

ลงวันที่..... 10 ก.ย. 2567

ใบแจ้งปริมาณงานและราคาและใบบัญชีรายการก่อสร้าง

ชื่อโครงการ/งานจ้างซ่อมแซมอาคารอเนกประสงค์ คสล. 2 ชั้น บ้านนิบง หมู่ที่ 2 ตำบลกาบัง จังหวัดยะลา

สถานที่ก่อสร้าง : บ้านนิบง หมู่ที่ 2 ตำบลกาบัง จังหวัดยะลา

หน่วยงานเจ้าของโครงการ : องค์การบริหารส่วนจังหวัดยะลา

คำนวณราคาโดย ห้างหุ้นส่วนจำกัด หลานช้อยก่อสร้าง

ที่	รายการ	จำนวน	หน่วย	ค่าวัสดุ		ค่าแรงงาน		รวมจำนวนเงิน	หมายเหตุ
				ราคา/หน่วย	เป็นเงิน	ราคา/หน่วย	เป็นเงิน		
	รวมค่างานระบบไฟฟ้า				54,196.65		11,805.48		

*** หมายเหตุ เพิ่มอีก 14.36 บาท ในรายการหลอดไฟฯ ***

รวมเป็นเงินทั้งสิ้น สามแสนเจ็ดหมื่นบาทถ้วน

370,000.00

ลงชื่อ.....ผู้รับจ้าง

(นางสาวอนันดาวิณี สือรื้อกิจ)

ห้างหุ้นส่วนจำกัด หลานช้อยก่อสร้าง

(ลงชื่อ).....ผู้รับจ้าง

(นายระเด่น สงมะแอ)

รองนายกองค์การบริหารส่วนจังหวัดยะลา ปฏิบัติราชการแทน

นายกองค์การบริหารส่วนจังหวัดยะลา

(ลงชื่อ).....ผู้รับจ้าง

(นางสาวอนันดาวิณี สือรื้อกิจ)

(ลงชื่อ).....

(นางสาวกิริรินทร์ ทองเทศ)

(ลงชื่อ).....

นางสาวธนพร ปานเกิด

ลงวันที่ 10 ก.ย. 2567

จำนวน.....๑.....ฉบับ

ผนวก.....๓.....หน้า.....๑.....

รายละเอียดการแบ่งงวดงาน

งานจ้างซ่อมแซมอาคารอเนกประสงค์ คสล. ๒ ชั้น บ้านนิบง หมู่ที่ ๒ ตำบลกาบัง จังหวัดยะลา

งวดที่ ๑ เป็นจำนวนเงินร้อยละ ๑๐๐.๐๐% ของค่าจ้างที่ตกลงทำสัญญาจ้าง เป็นจำนวนเงิน ๓๗๐,๐๐๐.- บาท (สามแสนเจ็ดหมื่นบาทถ้วน) จะจ่ายให้เมื่อผู้รับจ้างได้ปฏิบัติงาน ดังนี้

- งานติดตั้งป้ายประชาสัมพันธ์โครงการ
- งานติดตั้งป้ายประชาสัมพันธ์โครงการ
- งานรื้อถอนพร้อมขนย้าย แล้วเสร็จ
- งานติดตั้งกระเบื้องมุงหลังคา แล้วเสร็จ
- งานติดตั้งฝ้าเพดาน แล้วเสร็จ
- งานทาสีอาคาร แล้วเสร็จ
- งานติดตั้ง ประตู หน้าต่าง แล้วเสร็จ
- งานพันปูนกระเบื้อง ทั้งหมดแล้วเสร็จ
- งานระบบสุขาภิบาล แล้วเสร็จ
- งานระบบไฟฟ้า แล้วเสร็จ
- งานติดตั้ง ป้ายชื่ออาคารหินแกรนิต แล้วเสร็จ
- งานระบบอื่นๆที่เกี่ยวข้อง และงานทำความสะอาด ส่งคืนพื้นที่ก่อสร้างทั้งภายใน และรอบๆ อาคาร แล้วเสร็จทั้งหมดตามสัญญา

ระยะเวลาการปฏิบัติงาน ให้แล้วเสร็จภายใน ๑๓๕ วัน พร้อมส่งมอบงานจ้าง และคณะกรรมการตรวจรับเรียบร้อยแล้ว ภายในวันที่ ๒๓ มกราคม ๒๕๖๘

(ลงชื่อ).....ผู้ว่าจ้าง
(นายระเด่น สมะแอ)

รองนายกองค์การบริหารส่วนจังหวัดยะลา ปฏิบัติราชการแทน
นายกองค์การบริหารส่วนจังหวัดยะลา
(ลงชื่อ).....ผู้รับจ้าง
(...นางสาวอานิตวรางค์ สอนทอง)

(ลงชื่อ).....พยาน
(...นางสาวกิริรินทร์ ของเทศ...)

(ลงชื่อ).....พยาน
(...นางสาวธนพร ปานเกิด...)

แบบใบเสนอราคา

จำนวน..... 1.....ฉบับ

เรียน ประธานกรรมการซื้อหรือจ้างโดยวิธีเฉพาะเจาะจง

1. ข้าพเจ้า...ห้างหุ้นส่วนจำกัด หลานช้อยก่อสร้าง....ตั้งอยู่เลขที่... 14/2....หมู่ที่...-... ตำบล/แขวง....สะเตง..อำเภอ.....เมืองยะลา....จังหวัด....ยะลา....โทรศัพท์..... 084-632-3994.... โดย....นางสาวอาลีสา เจะเลาะ.....ผู้ลงนามข้างท้ายนี้ได้พิจารณาเงื่อนไขต่างๆ ในเอกสาร โดยวิธีคัดเลือกตาม หนังสือเชิญร่วมเสนอราคา ที่ ยล 51009/ ...2327.... ลงวันที่ ...20 สิงหาคม 2567...โดยตลอดและยอมรับ ข้อกำหนดและเงื่อนไขนั้นแล้ว รวมทั้งรับรองว่า ข้าพเจ้าเป็นผู้มีคุณสมบัติครบถ้วนตามที่กำหนด และไม่เป็นผู้กึ่ง งานของทางราชการหรือของหน่วยการบริหารราชการส่วนท้องถิ่น

2. ข้าพเจ้าขอเสนอที่จะทำงาน ...จ้างซ่อมแซมอาคารอเนกประสงค์ 2 ชั้น บ้านนิบง หมู่ที่ 2 ตำบลกาบัง จังหวัดยะลา.....

ตามข้อกำหนดเงื่อนไข แบบรูป ที่กำหนดในเงื่อนไขเอกสารโดยเฉพาะเจาะจง ตามราคาค่างที่ระบุไว้แนบท้ายใบเสนอ ราคานี้ เป็นเงินทั้งสิ้น.....372,000.-.....บาท (.....สามแสนสองหมื่นเจ็ดพันสองร้อยบาทถ้วน.....) ซึ่งได้รวมภาษีมูลค่าเพิ่ม จำนวน.....24,336.45...บาท ตลอดจนภาษีอากรนั้น ๆ และค่าใช้จ่ายที่ส่งไปเรียบร้อยแล้ว

3. คำเสนอนี้จะยื่นอยู่เป็นระยะเวลา.....180.....วัน นับแต่วันเปิดซองโดยวิธีเฉพาะเจาะจง และองค์การบริหารส่วนจังหวัดยะลา อารับคำเสนอนี้ ณ เวลาใดก็ได้ก่อนที่จะครบกำหนดระยะเวลาดังกล่าว หรือระยะเวลาที่ได้ยื่นออกไปตามเหตุผลอันสมควรที่ องค์การบริหารส่วนจังหวัดยะลาร้องขอ

4. กำหนดเวลาส่งมอบ ข้าพเจ้ารับรองที่จะเริ่มทำงานตามสัญญาทันที หรือทันทีที่ได้รับแจ้งจาก องค์การบริหารส่วนจังหวัดยะลาว่าให้เริ่มทำงานตามสัญญาและจะส่งมอบงานตามเอกสารโดยวิธีเฉพาะเจาะจง โดยครบถ้วนถูกต้อง ภายใน.....135.....วัน นับถัดจากวันลงนามในสัญญาจ้าง

5. ในกรณีที่ข้าพเจ้าได้รับการพิจารณาให้ชนะโดยวิธีเฉพาะเจาะจง ข้าพเจ้ารับรองที่จะ

5.1 ทำสัญญา ตามแบบสัญญาจ้างแนบท้ายเอกสารโดยวิธีเฉพาะเจาะจงกับองค์การบริหาร ส่วน จังหวัดยะลา ภายใน 7 วัน นับถัดจากวันที่ได้รับหนังสือแจ้งให้ไปทำสัญญา หรือวันที่องค์การบริหารส่วนจังหวัด ยะลา กำหนดไว้ในหนังสือแจ้งให้ไปทำสัญญา

นางกองศักดิ์ ไร่ทหารสวนจังหวัดยะลา (ลงชื่อ)..... ผู้รับจ้าง (นางสาวอนิดาจันต์ สอนอิจจิ)

(ลงชื่อ)..... พยาน (นางสาวภิรินทร์ ทองเทศ)

(ลงชื่อ)..... นางสาวธนพร ปานเกิด

...../หากข้าพเจ้า... ประธานกรรมการ กรรมการ กรรมการ

ลงวันที่ 10 ก.ย. 2567

-2-

หากข้าพเจ้าไม่ปฏิบัติให้ครบถ้วนตามที่ระบุไว้ข้างต้นนี้ ข้าพเจ้ายอมให้องค์การบริหารส่วนจังหวัดยะลาเรียกปรับค่าเสียหายใด ๆ ที่อาจมีแก่องค์การบริหารส่วนจังหวัดยะลา และองค์การบริหารส่วนจังหวัดยะลาที่มีสิทธิที่จะให้ผู้เสนอราคาอื่นเป็นผู้เสนอราคาได้ หรือองค์การบริหารส่วนจังหวัดยะลาอาจเรียกเสนอราคาใหม่ก็ได้

6. ข้าพเจ้ายอมรับว่า องค์การบริหารส่วนจังหวัดยะลา ไม่มีความผูกพันที่จะรับคำเสนอนี้หรือใบเสนอราคาใด ๆ รวมทั้งไม่ต้องรับผิดชอบในค่าใช้จ่ายใด ๆ อันอาจเกิดขึ้นในการที่ข้าพเจ้าได้เข้าเสนอราคา

7. ข้าพเจ้าได้ตรวจทานตัวเลขและตรวจสอบเอกสารต่าง ๆ ที่ได้ยื่นพร้อมใบเสนอราคานี้โดยละเอียดแล้วและเข้าใจดีว่า องค์การบริหารส่วนจังหวัดยะลาไม่ต้องรับผิดชอบใด ๆ ในความผิดพลาดหรือตกหล่น

8. ใบเสนอราคานี้ได้ยื่นเสนอโดยบริสุทธิ์ยุติธรรม และปราศจากกลฉ้อฉลหรือการสมรู้ร่วมคิดกันโดยไม่ชอบด้วยกฎหมายกับบุคคลใดบุคคลหนึ่ง หรือหลายบุคคล หรือกับห้างหุ้นส่วนบริษัทใด ๆ ที่ได้ยื่นเสนอราคา ในคราวเดียวกัน

เสนอมา ณ วันที่ 23 เดือน สิงหาคม พ.ศ. 2567

(ลงชื่อ)..... (นางสาวอานิตาวาตี สิริภักดิ์)

ตำแหน่ง.....ผู้รับมอบอำนาจ.....

ประทับตรา (ถ้ามี)

(ลงชื่อ)..... (นายระเด่น สมะแอ) ผู้ว่าจ้าง

รองนายกองค์การบริหารส่วนจังหวัดยะลา ปฏิบัติราชการแทน

(ลงชื่อ)..... (นางสาวอานิตาวาตี สิริภักดิ์) ผู้รับจ้าง

(ลงชื่อ)..... พยาน (นางสาวภรณ์ทร ทองเทศ)

(ลงชื่อ)..... พยาน (นางสาวธนพร ปานเกิด)

.....ประธานกรรมการ
.....กรรมการ
.....กรรมการ

ลงวันที่ 10 ก.ย. 2567

บันทึกการต่อรองราคา

การเสนอราคางานจ้างซ่อมแซมอาคารอเนกประสงค์ คสล. ๒ ชั้น บ้านนิบง บ้านนิบง หมู่ที่ ๒ ตำบลกาบัง
จังหวัดยะลา โดยวิธีเฉพาะเจาะจง

เขียนที่ องค์การบริหารส่วนจังหวัดยะลา

วันที่ ๒๓ สิงหาคม พ.ศ. ๒๕๖๗

ตามหนังสือองค์การบริหารส่วนจังหวัดยะลา ที่ ยล ๕๑๐๐๙/๒๓๒๗ ลงวันที่ ๒๐ สิงหาคม ๒๕๖๗
คณะกรรมการซื้อหรือจ้างโดยเฉพาะเจาะจง ได้เชิญห้างหุ้นส่วน จำกัด หลานซ้อยก่อสร้าง เข้าร่วมยื่นข้อเสนอราคางาน
จ้างซ่อมแซมอาคารอเนกประสงค์ คสล. ๒ ชั้น บ้านนิบง หมู่ที่ ๒ ตำบลกาบัง จังหวัดยะลา โดยวิธีเฉพาะเจาะจง ใน
วงเงินงบประมาณ ๓๗๒,๖๐๐.- บาท (สามแสนเจ็ดหมื่นสองพันหกร้อยบาทถ้วน) ราคากลาง เป็นเงิน ๓๗๒,๖๓๑.๓๒
บาท (สามแสนเจ็ดหมื่นสองพันหกร้อยสามสิบเอ็ดบาทสามสิบสองสตางค์) โดยกำหนดยื่นเสนอราคาในวันที่
๒๓ สิงหาคม ๒๕๖๗ ระหว่างเวลา ๐๙.๐๐ น. ถึง ๑๒.๐๐ น. ณ องค์การบริหารส่วนจังหวัดยะลา เกณฑ์การพิจารณา
คัดเลือกครั้งนี้ ใช้วิธีเฉพาะเจาะจง คณะกรรมการซื้อหรือจ้างโดยวิธีเฉพาะเจาะจง ได้เชิญ ห้างหุ้นส่วนจำกัด
หลานซ้อยก่อสร้าง โดย นางสาวอนีดาวดี สือรীগิจ ให้เข้ามายื่นข้อเสนอพร้อมเจรจาต่อรอง

คณะกรรมการซื้อหรือจ้างโดยเฉพาะเจาะจง ได้ทำการตรวจสอบเอกสารและพิจารณาคุณสมบัติ
และหลักเกณฑ์แล้ว ปรากฏว่ามีคุณสมบัติถูกต้องตามเงื่อนไขในหนังสือเชิญร่วมเสนอราคาและรายละเอียด การยื่น
ข้อเสนอ โดยวิธีเฉพาะเจาะจง โดย นางสาวอนีดาวดี สือรীগิจ เสนอราคา เป็นเงิน ๓๗๒,๐๐๐.- บาท (สามแสนเจ็ด
หมื่นสองพันบาทถ้วน) ซึ่งเป็นราคาต่ำกว่าราคากลางที่ตั้งไว้

ในการนี้ คณะกรรมการซื้อหรือจ้างโดยวิธีเฉพาะเจาะจง พิจารณาแล้วเพื่อประโยชน์ของทาง
ราชการจึงได้ต่อรองราคากับ ห้างหุ้นส่วนจำกัด หลานซ้อยก่อสร้าง ทาง หจก.ฯ ยินดีลดวงเงินให้ เป็นเงิน จำนวน
เงิน ๒,๐๐๐.- บาท (สองพันบาทถ้วน) คงเหลือวงเงิน ๓๗๐,๐๐๐.- บาท (สามแสนเจ็ดหมื่นบาทถ้วน) และยินดี
ปฏิบัติตามเงื่อนไขที่องค์การบริหารส่วนจังหวัดยะลา กำหนดทุกประการ โดยยื่นราคาที่เสนอ ๑๘๐ วัน และส่งมอบ
งาน ภายใน ๑๓๕ วัน นับตั้งแต่วันที่ลงนามในสัญญา (ลงชื่อ).....ผู้ว่าจ้าง

(นายระเด่น สมะแอ)
รองนายกองค์การบริหารส่วนจังหวัดยะลา ปฏิบัติราชการแทน
(ลงชื่อ) นายกองดีการ บริหารส่วนจังหวัดยะลา ผู้รับจ้าง
(นางสาวอนีดาวดี สือรীগิจ)

(ลงชื่อ).....พยาน
(นางสาวภริรินทร์ ทองเทศ)

(ลงชื่อ).....พยาน
(นางสาวธนพร ปานเกิด)

(ลงชื่อ).....ผู้เสนอราคา
(นางสาวอนีดาวดี สือรীগิจ)

(ลงชื่อ).....ประธานกรรมการ
(นางดารุณี สองแก้ว)

(ลงชื่อ).....กรรมการ
(นางสาวธนาภรณ์ สุขศรีมล)

(ลงชื่อ).....กรรมการ
(นายนครล เจ๊ะชู)

ลงวันที่ 10 ก.ย. 2567

สัญญาแบบปรับราคาได้ (ค่า K)

จำนวน.....๑.....ฉบับ

๑. การปรับราคาค่าก่อสร้าง ตามเงื่อนไข หลักเกณฑ์ สูตรและวิธีการคำนวณที่ใช้กับสัญญาแบบปรับราคาได้ตามมติคณะรัฐมนตรี เมื่อวันที่ ๒๒ สิงหาคม ๒๕๓๒ เรื่องการพิจารณาช่วยเหลือผู้ประกอบการก่อสร้างตามหนังสือสำนักเลขาธิการคณะรัฐมนตรีที่ นร.๐๒๐๓/๒๑๐๙ ลงวันที่ ๒๔ สิงหาคม ๒๕๓๒ โดยประเภทงานก่อสร้าง สูตรและวิธีการคำนวณที่ใช้กับสัญญาแบบปรับราคาได้

ในการพิจารณาเพิ่มหรือลดราคาค่าจ้างเหมาก่อสร้างให้คำนวณตามสูตร ดังนี้

P = (Po) x (K)

กำหนดให้ P = ราคาค่างานต่อหน่วยหรือราคาค่างานเป็นงวดที่จะต้องจ่ายให้ผู้รับจ้าง

Po = ราคาค่างานต่อหน่วยที่ผู้รับจ้างประมูลได้ หรือราคาค่างานเป็นงวดซึ่งระบุไว้ในสัญญาแล้วแต่กรณี

K = ESCALATION FACTOR ที่หักด้วย ๔% เมื่อต้องเพิ่มค่างานหรือบวกเพิ่ม ๔% เมื่อต้องเรียกค่างานคืน

๒. ค่า ESCALATION FACTOR หรือค่า K ได้แยกตามประเภทงานดังนี้

งานอาคาร หมายถึง ตัวอาคาร เช่น ที่ทำการ โรงเรียน โรงพยาบาล หอพัก ที่พักอาศัย หอประชุม อัฒจันทร์ ยิมเนเซียม สระว่ายน้ำ โรงอาหาร คลังพัสดุ โรงงาน รั้ว เป็นต้น และให้หมายความรวมถึง

- ไฟฟ้าของอาคารบรรจบถึงสายเมนจำหน่าย แต่ไม่รวมถึงหม้อแปลงและระบบไฟฟ้าภายในบริเวณ

- ประปาของอาคารบรรจบถึงสายเมนจำหน่าย แต่ไม่รวมระบบประปาภายในบริเวณ

- ระบบท่อหรือระบบสายต่าง ๆ ที่ติดหรือฝังอยู่ในส่วนของอาคาร เช่น ท่อปรับอากาศ

ท่อก๊าซ สายไฟฟ้าสำหรับเครื่องปรับอากาศ สายล่อฟ้า ฯลฯ

- ทางระบายน้ำของอาคารจนถึงทางระบายน้ำภายนอก

- ส่วนประกอบที่จำเป็นสำหรับอาคาร เฉพาะส่วนที่ติดกับอาคารโดยต้องสร้างหรือประกอบพร้อมกับการก่อสร้างอาคาร แต่ไม่รวมถึงเครื่องจักรหรือเครื่องมือกลที่นำมาประกอบหรือติดตั้ง เช่น ลิฟท์ เครื่องคอมพิวเตอร์ เครื่องสูบน้ำ เครื่องปรับอากาศ พัดลม ฯลฯ

ประกอบพร้อมกับการก่อสร้างอาคาร แต่ไม่รวมถึงเครื่องจักรหรือเครื่องมือกลที่นำมาประกอบหรือติดตั้ง เช่น ลิฟท์ เครื่องคอมพิวเตอร์ เครื่องสูบน้ำ เครื่องปรับอากาศ พัดลม ฯลฯ

- ทางเท้ารอบอาคาร ดินถม ดินตัก ห่างจากอาคารโดยรอบไม่เกิน ๓ เมตร

ใช้สูตร K = ๐.๒๕ + ๐.๑๕ It/Io + ๐.๑๐ Ct/Co + ๐.๔๐ Mt/Mo + ๐.๑๐ St/So

ดัชนีราคาที่ใช้คำนวณตามสูตรที่ใช้กับสัญญาแบบปรับราคาได้ จัดทำขึ้นโดยกระทรวงพาณิชย์

It = ดัชนีราคาผู้บริโภคทั่วไปของประเทศ ในเดือนที่ส่งงานแต่ละงวด

Io = ดัชนีราคาผู้บริโภคทั่วไปของประเทศ (รวมค่าเช่า) ในเดือนที่เปิดซองประกวดราคา

Ct = ดัชนีราคาซีเมนต์ในเดือนที่ส่งงานแต่ละงวด

Co = ดัชนีราคาซีเมนต์ ในเดือนที่เปิดซองประกวดราคา

Mt = ดัชนีราคาวัสดุก่อสร้าง (ไม่รวมเหล็กและซีเมนต์) ในเดือนที่ส่งงานแต่ละงวด

Mo = ดัชนีราคาวัสดุก่อสร้าง (ไม่รวมเหล็กและซีเมนต์) ในเดือนที่เปิดซองประกวดราคา

St = ดัชนีราคาเหล็ก ในเดือนที่ส่งงานแต่ละงวด

So = ดัชนีราคาวัสดุเหล็ก ในเดือนที่เปิดซองประกวดราคา

(นางสาวกิริรินทร์ ทองเทศ)

(ลงชื่อ) ธานี พยาน

นางสาวธนพร ปานเกิด

ลงวันที่ 10 ก.ย. 2567

จำนวน..... 1 ฉบับ

ผนวก..... 6 หน้า 1

หนังสือรับรองของช่างผู้ควบคุมการก่อสร้าง

ข้าพเจ้า นายพาลีศ คีตทาเม วุฒิ ปวฉ.

สาขา โยธา ตั้งสำเนาใบประกาศ หรือ ใบอนุญาตให้ประกอบวิชาชีพ
 ที่ได้แนบมาพร้อมนี้ ขอรับรองว่าจะเป็นผู้ควบคุมงานก่อสร้าง ขณท.พ.น.อ.ก.ค.ค.ศ. 2 ชั้น
 มีหนังสือ ทมที่ 2 สำนักกษาป. ส.น.ก.ก.ก.ก. ก.ท.ค.ค.ค.ค.

ให้กับ บริษัท/ห้างฯ ที่สถานที่ก่อสร้าง ตั้งแต่บัดนี้เป็นต้นไป จนการก่อสร้างเสร็จ
 ถูกต้องตามแบบแปลน และ รายการสัญญา เมื่อทางราชการได้ตกลงทำสัญญาจ้างให้ บริษัท/ห้างฯ
 เป็นผู้รับจ้างงานก่อสร้างนี้แล้ว

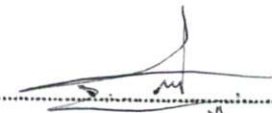
(ลงชื่อ) 
 (นายพาลีศ คีตทาเม)



(ลงชื่อ) 
 (นายสุรรัตน์ ปานเกิด)

ผู้เสนอราคา

ผู้จัดการ บริษัท/ห้างฯ พ.จ.ท. พล.น.อ.จ.ก.ค.ค.ค.ค.

หมายเหตุ ต้องแนบสำเนารูปถ่ายบัตร หรือ ใบอนุญาตให้ประกอบวิชาชีพ มาพร้อมหนังสือรับรองนี้ด้วย

(ลงชื่อ)  ผู้ว่าจ้าง
 (นายระเด่น สมะแอ)

รองนายกองค์การบริหารส่วนจังหวัดสุพรรณบุรี ปลัดราชการแทน

นายกองค์การบริหารส่วนจังหวัดสุพรรณบุรี
 (ลงชื่อ)  ผู้รับจ้าง
 (...นางสาวอานันดาวัตี สร้อยทอง)

(ลงชื่อ)  พยาน
 (นางสาวกฤษรินทร์ ทองเทศ)

(ลงชื่อ)  พยาน
 นางสาวธนพร ปานเกิด

ระเบียบ ก.ส.ร. 2562 เรียนตามหลักสูตรประกาศนียบัตรวิชาชีพชั้นสูง (ปวส.) พุทธศักราช 2557
ลงวันที่.....

รหัสสถานศึกษา 1394016101	ชื่อสถานศึกษา วิทยาลัยเทคนิคปัตตานี
จังหวัด ปัตตานี	สถานศึกษาเดิม วิทยาลัยเทคนิคปัตตานี
รหัสประจำตัว 6031210003	จังหวัด ปัตตานี
ชื่อ - ชื่อสกุล นายพาลิต ตือราแม	ระดับการศึกษาที่จบ ประกาศนียบัตรวิชาชีพ
เชื้อชาติ ไทย สัญชาติ ไทย ศาสนา อิสลาม	หน่วยกิต/หน่วยการเรียน 109 ระดับคะแนนเฉลี่ยสะสม 3.16
วัน เดือน ปีเกิด 23 ธันวาคม 2541	เข้าศึกษาเมื่อ 15 พฤษภาคม 2560
เลขประจำตัวประชาชน 1 9499 00343 62 0	หน่วยกิตที่รับโอน
ชื่อบิดา นายสมาน ตือราแม	หน่วยกิตที่เรียน 87
ชื่อมารดา นางนุรลาน ตือราแม	หน่วยกิตที่ได้ 87
ประเภทวิชา อุตสาหกรรม	ระดับคะแนนเฉลี่ยสะสม 3.09
สาขาวิชา โยธา	ผ่านเกณฑ์การประเมินมาตรฐานวิชาชีพเมื่อ 26 มีนาคม 2562
สาขางาน โยธา	สำเร็จการศึกษาเมื่อ 26 มีนาคม 2562



รหัสวิชา	ชื่อวิชา	หน่วย กิต (1)	ผล การ เรียน (2)	(1) x (2) (2)	รหัสวิชา	ชื่อวิชา	หน่วย กิต (1)	ผล การ เรียน (2)	(1) x (2) (2)
3000-1201	ปีการศึกษา 2560 ภาคเรียนที่ 1 ภาษาอังกฤษเพื่อการสื่อสารทางธุรกิจ และสังคม	3	3.5	10.5	3000-1406	แคลคูลัสพื้นฐาน	3	3	9
3000-1502	เศรษฐกิจพอเพียง	3	2.5	7.5	3109-2005	การสำรวจเส้นทาง	3	3	9
3001-2001	เทคโนโลยีสารสนเทศเพื่อการจัดการอาชีพ	3	3.5	10.5	3121-2103	การออกแบบโครงสร้างไม้และเหล็ก	3	1.5	4.5
3100-0101	กลศาสตร์วิศวกรรม	3	2.5	7.5	3121-2110	งานโยธา	2	3.5	7
3100-0301	ทฤษฎีโครงสร้าง	3	2	6	3121-8501	โครงการ	4	3.5	14
3121-2001	การสำรวจเพื่อการก่อสร้างงานโยธา	3	3.5	10.5	3000-2003	กิจกรรมองค์การวิชาชีพ 3			ผ.
3121-2005	คอนกรีตเทคโนโลยี	3	3	9		ปีการศึกษา 2561 ภาคเรียนที่ 4			
3121-2101	เทคนิคงานโยธา	3	3	9	3001-1001	การบริหารงานคุณภาพในองค์การ	3	4	12
3000-2001	กิจกรรมองค์การวิชาชีพ 1	ผ.			3001-1002	กฎหมายทั่วไปเกี่ยวกับงานอาชีพ	1	3	3
	ปีการศึกษา 2560 ภาคเรียนที่ 2				3106-2110	กฎหมายและสัญญาก่อสร้าง	2	4	8
3000-1209	ภาษาอังกฤษเทคโนโลยีช่างอุตสาหกรรม	3	4	12	3121-2004	การเขียนแบบสถาปัตย์	3	3.5	10.5
3000-1601	การพัฒนาทักษะชีวิตเพื่อสุขภาพและสังคม	3	3	9		รองนายกองค์การบริหารส่วนจังหวัดปัตตานี			
3100-0105	ความแข็งแรงของวัสดุ	3	2	6		นายก อบจ.ปัตตานี			
3121-2002	การเขียนแบบโยธาด้วยคอมพิวเตอร์	3	3	9		นายก อบจ.ปัตตานี			
3121-2003	การประมาณราคางานโยธา	3	3	9		นายก อบจ.ปัตตานี			
3121-2006	ปรัชญาศาสตร์	3	1	3		นายก อบจ.ปัตตานี			
3121-2106	การทดสอบวัสดุ	2	3.5	7		นายก อบจ.ปัตตานี			
3000-2002	กิจกรรมองค์การวิชาชีพ 2	ผ.				นายก อบจ.ปัตตานี			
	ปีการศึกษา 2560 ภาคเรียนฤดูร้อน					นายก อบจ.ปัตตานี			
3121-8001	ฝึกงาน	4	3.5	14		นายก อบจ.ปัตตานี			
	ปีการศึกษา 2561 ภาคเรียนที่ 3					นายก อบจ.ปัตตานี			
3000-1101	ภาษาไทยเพื่อสื่อสารในงานอาชีพ	3	4	12		นายก อบจ.ปัตตานี			
3000-1304	วิทยาศาสตร์เพื่องานก่อสร้างและ ตกแต่งภายใน	3	2.5	7.5		นายก อบจ.ปัตตานี			

ออกจากสถานศึกษาเมื่อ 26 มีนาคม 2562
เหตุที่ออก สำเร็จการศึกษาตามหลักสูตร

(นางวรรณรัชต์ คชศิลา)

(นายमितร์ ปัตนราชกุล)

หัวหน้างานทะเบียน
วันที่ 26 เดือน มีนาคม พ.ศ. 2562

ผู้อำนวยการ
วันที่ 26 เดือน มีนาคม พ.ศ. 2562

ลงวันที่ 10 ก.ย. 2567

บัตรประจำตัวประชาชน Thai National ID Card
 เลขประจำตัวประชาชน 1 9499 00343 62 0
 Identification Number

ชื่อตัวและชื่อสกุล นาย ฟ้าลิต เตือรามเฒ
 Name Mr. Faith
 Last name Dueramae
 เกิดวันที่ 23 ธ.ค. 2541
 Date of Birth 23 Dec 1998
 ศาสนา อิสลาม

ที่อยู่ 194/1 หมู่ที่ 4 ต.ตยง อ.หนองจิก
 จ.ปัตตานี
 13 ก.ย. 2559
 วันออกบัตร 13-Sep-2016
 Data of Issue

22 ธ.ค. 2567
 วันบัตรหมดอายุ 22 Dec 2024
 Date of Expiry

9403-02-09131347

สำเนาถูกต้อง

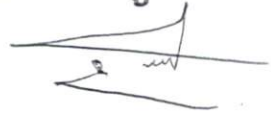

(ลงชื่อ).....ผู้ว่าจ้าง
(นายระเด่น สะมะแอ)

รองนายกองค์การบริหารส่วนจังหวัดสงขลา (ปลัดราชการแทน)

(ลงชื่อ) นายกองศักดิ์ หงษ์สวัสดิ์ ปลัด อบจ. สงขลา
นางสาวอานิตาวงดี



BORA-7.2-05-2559



(ประเทศไทย).....พยาน
THAILAND (นางสาวกิริรินทร์ ทองเทศ..)

JT3-1057820-86

(ลงชื่อ).....พยาน
(นางสาวธนพร ปานเกิด..)

ลงวันที่ 1.0. ก.ย. 2567

จำนวน 1 ฉบับ

ผนวก 7 หน้า 1

เงื่อนไขรายละเอียดการใช้วัสดุในงานก่อสร้าง

๑. ผู้รับจ้างจะต้องใช้วัสดุประเภทวัสดุหรือครุภัณฑ์ที่จะใช้ในงานก่อสร้างเป็นวัสดุที่ผลิตภายในประเทศ โดยต้องใช้ไม่น้อยกว่าร้อยละ ๖๐ ของมูลค่าวัสดุที่จะใช้ในงานก่อสร้างทั้งหมดตามสัญญา และจะต้องแจ้งคณะกรรมการตรวจรับพัสดุทราบภายใน ๖๐ วัน นับถัดจากวันที่ ที่ได้ลงนามในสัญญา ตามแบบตารางการจัดทำแผนการใช้วัสดุที่ผลิตภายในประเทศแนบท้ายนี้
๒. ผู้รับจ้างต้องใช้เหล็กที่ผลิตในประเทศ โดยต้องใช้ไม่น้อยกว่าร้อยละ ๙๐ ของมูลค่าวัสดุที่จะใช้ในงานก่อสร้างทั้งหมดตามสัญญา และจะต้องแจ้งคณะกรรมการตรวจรับพัสดุทราบภายใน ๖๐ วัน นับถัดจากวันที่ ที่ได้ลงนามในสัญญา ตามแบบตารางการจัดทำแผนการใช้เหล็กที่ผลิตภายในประเทศแนบท้ายนี้
๓. ในกรณีที่ เป็นวัสดุที่ผลิตภายในประเทศที่ได้รับการรับรองจากสภาอุตสาหกรรมแห่งประเทศไทย ผู้รับจ้างต้องแสดงหลักฐานรายการพัสดุที่ได้รับการรับรองและออกเครื่องหมายสินค้าที่ผลิตในประเทศไทย (Made in Thailand) จากสภาอุตสาหกรรม
๔. กรณีที่เป็นวัสดุที่ไม่ใช่รายการพัสดุตามข้อ ๓ และเป็นสินค้าที่มีการบรรจุภัณฑ์หรือมีหีบห่อก่อนที่ผู้รับจ้างจะดำเนินงานก่อสร้างต้องแจ้งให้คณะกรรมการตรวจรับพัสดุทราบ เพื่อทำการตรวจสอบฉลากที่ติดบนบรรจุภัณฑ์สินค้าว่ามีการผลิตภายในประเทศหรือไม่
๕. คณะกรรมการตรวจรับพัสดุสามารถขอตรวจสอบเอกสารใด ๆ เพิ่มเติมได้ในกรณีมีข้อสงสัยเรื่องการใช้วัสดุภายในประเทศ และในกรณีที่ผู้รับจ้างมิได้ใช้วัสดุที่ผลิตภายในประเทศตามรายละเอียดที่แจ้งไว้ในตารางการจัดทำแผนการใช้วัสดุที่ผลิตภายในประเทศและตามแบบตารางการจัดทำแผนการใช้เหล็กที่ผลิตภายในประเทศ หากสัดส่วนร้อยละยังอยู่ในหลักเกณฑ์ตามข้อ ๑ และข้อ ๒ คณะกรรมการตรวจรับพัสดุมีอำนาจวินิจฉัยที่จะรับพัสดุที่ใช้ในการก่อสร้างหรือไม่รับพัสดุที่ใช้ในการก่อสร้างดังกล่าวหรือไม่ก็ได้ โดยผู้รับจ้างต้องดำเนินการตามคำวินิจฉัยของคณะกรรมการตรวจรับพัสดุและเปลี่ยนแปลงพัสดุดังกล่าวให้เป็นไปตามรายละเอียดที่แจ้งไว้

(Signature)

(ลงชื่อ).....ผู้ว่าจ้าง
(นายระเด่น สะมะแอ)
รองนายกองค์การบริหารส่วนจังหวัดบุรีรัมย์ ปฏิบัติราชการแทน
นายกองค์การบริหารส่วนจังหวัดบุรีรัมย์

(ลงชื่อ).....ผู้รับจ้าง
(นางสาวอนิตา วดี สิริทอง)
.....

(ลงชื่อ).....พยาน
(นางสาวภิรรินทร์ ทองเทศ)
.....

(ลงชื่อ).....พยาน
อนันต์
นางสาวธนพร ปานเกิด
.....

ภาคผนวก ๑

ตารางการจัดทำแผนการใช้วัสดุที่ผลิตภายในประเทศ

โครงการ

รายการวัสดุหรือครุภัณฑ์ที่ใช้ในโครงการ
แผนการใช้วัสดุที่ผลิตภายในประเทศ

ลำดับ	รายการ	หน่วย	ปริมาณ	ราคาต่อหน่วย (บาท)	เป็นเงิน (รวม)	วัสดุ ในประเทศ	วัสดุ ต่างประเทศ
๑	ปูนซีเมนต์						
๒	กระเบื้อง						
๓	ฝ้าเพดาน						
๔	หลอดไฟ						
๕	คอมไฟ						
รวม					xxx	xxx	xxx
อัตรา (ร้อยละ)					๑๐๐	๗๐	๓๐

ลงชื่อ (คู่สัญญาฝ่ายผู้รับจ้าง)

(ลงชื่อ) ผู้ว่าจ้าง

(นายระเด่น สมะแฉ่)

รองนายกองค์การบริหารส่วนจังหวัดเชียงใหม่ ปฏิบัติราชการแทน

(ลงชื่อ) นายกองศักดิ์ สอนจันทร์

(นางสาวอานันดาชาติ สอนจันทร์)

(ลงชื่อ) พยาน

(นางสาวกิริรินทร์ ทองเทศ)

(ลงชื่อ) พยาน

(นางสาวธนพร ปานเกิด)

ลงวันที่ 110 ก.ย. 2567

ภาคผนวก ๒

ตารางการจัดทำแผนการใช้เหล็กที่ผลิตภายในประเทศ

โครงการ

รายการวัสดุหรือครุภัณฑ์ที่ใช้ในโครงการ
แผนการใช้เหล็กที่ผลิตภายในประเทศ
ปริมาณเหล็กทั้งโครงการ xxx (ตัน)

ลำดับ	รายการ	หน่วย	ปริมาณ	เหล็ก ในประเทศ	เหล็ก ต่างประเทศ
๑	เหล็กเส้น	ตัน			
๒	เหล็กข้องอ	ตัน			
๓	เหล็กเส้นกรม	ตัน			
๔					
๕					
รวม			xxx	xxx	xxx
อัตรา (ร้อยละ)			๑๐๐	๙๐	๑๐

ลงชื่อ (คู่สัญญาฝ่ายผู้รับจ้าง)

(ลงชื่อ) ผู้ว่าจ้าง

(นายระเด่น สมะแอ)

รองนายกองค์การบริหารส่วนจังหวัดปัตตานี โดยตราสารแทน

(ลงชื่อ) นายกองศักดิ์ บริหารส่วนจังหวัดปัตตานี

(นางสาวอนิตา วาดิ สือทิพย์)

(ลงชื่อ) (นางจงจิตรกร ธีรพันธ์-ทองเทศ) พยาน

(.....)

(ลงชื่อ) (นางสาวธนพร ปานเกิด) พยาน

(.....)

ลงวันที่ 110 ก.ย. 2567

ภาคผนวก ๓

ตารางรายงานผลการใช้วัสดุที่ผลิตภายในประเทศ

การใช้วัสดุทั้งโครงการ
 รายการวัสดุทั้งโครงการ xxx รายการ
 มูลค่าวัสดุทั้งโครงการ xxx บาท

มูลค่าการใช้วัสดุที่ผลิตภายในประเทศ

รายการ	จำนวนเงิน	อัตรา (ร้อยละ)
มูลค่าวัสดุที่ผลิตภายในประเทศ	(บาท)	
มูลค่าวัสดุที่ผลิตจากต่างประเทศ	(บาท)	

ปริมาณการใช้เหล็กทั้งโครงการ

ปริมาณการใช้เหล็กทั้งโครงการ xxx ตัน มูลค่าเหล็กทั้งโครงการ xxx บาท

รายการ	หน่วย	จำนวน	อัตรา (ร้อยละ)
ปริมาณการใช้เหล็ก	ตัน	ตัน	

สรุป

- เป็นไปตามกฎกระทรวงกำหนดพัสดุและวิธีการจัดซื้อจัดจ้างพัสดุที่รัฐต้องการส่งเสริมหรือสนับสนุน (ฉบับที่ ๒) พ.ศ. ๒๕๖๓
 - ร้อยละ ๖๐ พสดุทั่วไป (มูลค่า) (ลงชื่อ).....ผู้ว่าจ้าง
 - ร้อยละ ๙๐ เหล็ก (ปริมาณ) (..... (นายระเด่น สะมะแอ)

- ไม่เป็นไปตามกฎกระทรวงกำหนดพัสดุและวิธีการจัดซื้อจัดจ้างพัสดุที่รัฐต้องการส่งเสริมหรือสนับสนุน (ฉบับที่ ๒) พ.ศ. ๒๕๖๓ เหตุผล/ความจำเป็นที่หน่วยงานของรัฐไม่สามารถดำเนินการได้

รองนายกองค์การบริหาร.....
 (ลงชื่อ).....
 (นางสาวอุษานีดาวัตี สีธรรม)

(ลงชื่อ).....พยาน
 (นางสาวภริรินทร์ ทองเทศ)

ลงชื่อ..... (ประธานกรรมการตรวจรับพัสดุ)

(ลงชื่อ).....พยาน
 (นางสาวธนพร ปานเกิด)

การจัดทำแผนการทำงาน

คู่สัญญาต้องจัดทำแผนการทำงานมาให้ภายใน ๗ วัน นับถัดจากวันลงนามในสัญญา ทั้งนี้ แผนการทำงานให้ถือเป็นเอกสารส่วนหนึ่งของสัญญา สำหรับตัวอย่างการจัดทำแผนการทำงานรายละเอียด ตามเอกสารแนบท้ายนี้ จำนวน ๔ แผ่น



(ลงชื่อ).....ผู้ว่าจ้าง
(นายระเด่น สมะแอ)

รองนายกองค์การบริหารส่วนจังหวัด.....ผู้ตรวจราชการแทน

(ลงชื่อ).....ผู้รับจ้าง

(นางสาวอานิตาวาด สีธราภรณ์)

(ลงชื่อ).....พยาน

(นางสาวภริรินทร์ ทองเทศ)

(ลงชื่อ).....พยาน

(นางสาวธนพร ปานเกิด)

ตัวอย่างแบบการจัดการจัดทำแผนการทำงาน

ตัวอย่างแบบการจัดการจัดทำแผนการทำงาน							1	2	3	4	5	6	7	8
ที่	รายการ	หน่วย	ปริมาณงาน	ราคาต่อหน่วย	เป็นเงิน	%	เดือน...	เดือน...	เดือน...	เดือน...	เดือน...	เดือน...	เดือน...	เดือน...
1	งานหรือโครงสร้างเดิม													
	รายการ...	ลบ.ม.												
	รายการ...	ลบ.ม.												
2	งานสีทาส													
	รายการ...	ตร.ม.												
	รายการ...	ตร.ม.												
				รวม		0%								

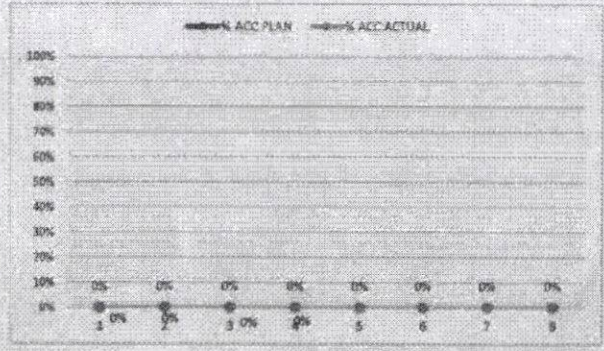

Money	(ลงชื่อ).....	ผู้ว่าจ้าง
AccMoney	(นายระเดบ สมพะเนอ)	
	รองนายกองค์การบริหารส่วนจังหวัดสุพรรณบุรี	
% PLAN	นายกองค์การบริหารส่วนจังหวัดสุพรรณบุรี	
% ACC PLAN	(ลงชื่อ).....	ผู้รับจ้าง
	(นางสาวอนิตาชาติ สีวิหิต)	
% ACTUAL		
% ACC ACTUAL	(ลงชื่อ).....	พยาน
	(นางสาวกวีรินทร์ ทองเทศ)	
% PLAN/2	(ลงชื่อ).....	พยาน
% PLAN/2 DIFF	นางสาวธนพร ปานเกิด	

หมายเหตุ:

- กรณีตัวอย่าง กำหนดระยะเวลาการก่อสร้างตามแผนดำเนินงานทั้งสัญญา จำนวน 8 เดือน
- หมายถึง ระยะเวลาการก่อสร้างตามแผนดำเนินงานของแต่ละรายการก่อสร้าง เช่น งานหรือโครงสร้างเดิม กำหนดระยะเวลาการก่อสร้าง จำนวน 4 เดือน (ไม่รวมระยะเวลาการก่อสร้างสีทาส)
- หมายถึง ร้อยละของงานที่ผู้รับจ้างคิดดำเนินการก่อสร้างตามแผนงานประจำปีขององค์การบริหารส่วนจังหวัดสุพรรณบุรี ซึ่งแต่ละรายการก่อสร้าง คิดเป็น 100 %
- Money มูลค่างานแต่ละรายการ คำนวณจากร้อยละตามแผนงานเทียบกับมูลค่าของงานของแต่ละรายการ
- % PLAN ร้อยละของแผนดำเนินงาน คำนวณจากมูลค่าของงานตามแผนดำเนินงาน เมื่อเทียบกับมูลค่าของงานทั้งโครงการ

ลงวันที่.....10 ก.ย. 2567.....

สิ่งที่ส่งมาด้วย ๓

ตัวอย่างวิธีการจัดทำแผนการทำงาน

ที่	รายการ	หน่วย	ปริมาณงาน	ราคาต่อหน่วย	เป็นเงิน	%
1	งานรื้อโครงสร้างเดิม					
	a1	ลบ.ม.	100	5,000	500,000	16%
	a2	ลบ.ม.	120	2,000	240,000	8%
2	งานฉาบพาด					
	b1	ตร.ม.	400	2,000	800,000	26%
	b2	ตร.ม.	300	5,000	1,500,000	49%
				รวม	3,040,000	100%

	1	2	3	4	5	6	7	8
	ตค	พย	ธค	มค	กพ	มีค	เมย	พค
	25	25	25	25				
		50	50					
				20	20	20	20	20
					25	25	25	25

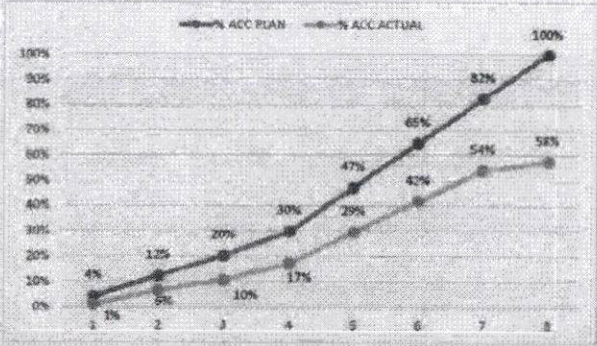

Money								
AccMoney			(ลงชื่อ).....					
% PLAN			(นายระเด่น สมะแอ)					
% ACC PLAN			นางสาวกมลทิพย์...					
% ACTUAL			(ลงชื่อ).....					
% ACC ACTUAL			(นางสาวอนิตาวดี สิริภักดิ์)					
% ACC DIFF			(ลงชื่อ).....					
% PLAN/2			(นางสาวกิริรินทร์ ทองเทศ)					
% PLAN/2 DIFF			(ลงชื่อ).....					

- หมายเหตุ:
- กรณีตัวอย่าง กำหนดระยะเวลาการก่อสร้างตามแผนดำเนินงานทั้งสัญญา จำนวน 8 เดือน
 - หมายถึง ระยะเวลาการก่อสร้างตามแผนดำเนินงานของแต่ละรายการก่อสร้าง เช่น 1. งานรื้อโครงสร้างเดิม กำหนดระยะเวลาก่อสร้าง จำนวน 4 เดือน 2. งานฉาบพาด กำหนดระยะเวลาก่อสร้าง 5 เดือน
 - หมายถึง ร้อยละของงานที่ได้รับจ้างต้องดำเนินการก่อสร้างตามแผนงานประจำเดือนของแต่ละรายการก่อสร้าง ซึ่งแต่ละรายการก่อสร้าง คิดเป็นร้อยละ 100 ตามตัวอย่าง งานรื้อโครงสร้างเดิม ถือเป็นร้อยละ 100 ของรายการนี้
 - Money มูลค่างานแต่ละรายการ ค่ารวมจากร้อยละตามแผนงานเทียบกับมูลค่าจ้างของแต่ละรายการ
 - % PLAN ร้อยละของแผนดำเนินงาน ค่ารวมจากมูลค่าของงานตามแผนดำเนินการ เมื่อเทียบกับมูลค่าของงานทั้งโครงการ

ตัวอย่างการคำนวณและการประเมินการดำเนินการตามแผนการทำงาน กรณีระยะเวลาไม่เกิน 1 ปี

ที่	รายการ	หน่วย	ปริมาณงาน	ราคาต่อหน่วย	เป็นเงิน	%
1	งานก่อสร้างเดิน	a1	สน.3.	100	5,000	500,000 16%
		a2	สน.3.	120	2,000	240,000 8%
2	งานสีผิวทาง	b1	พ.31.	400	2,000	800,000 26%
		b2	พ.31.	300	5,000	1,500,000 49%
		รวม				3,040,000 100%

$$\frac{100,000}{3,040,000} \times 100 = 3.29\%$$

$$\frac{(500,000 \times 20)}{100} = 100,000$$

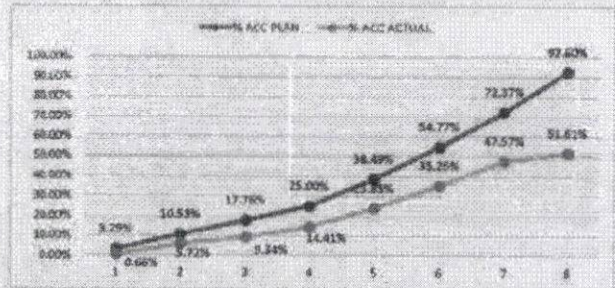

	ระยะเวลาเกิน 1 ปี 2				ระยะเวลาเกิน 3 ปี 4			สิ้นสุดสัญญา
	เดือนที่ 1	เดือนที่ 2	เดือนที่ 3	เดือนที่ 4	เดือนที่ 5	เดือนที่ 6	เดือนที่ 7	เดือนที่ 8
	สค	พย	ธค	มค	กพ	มีค	เมย	พท
Money	100,000	220,000	220,000	220,000	410,000	495,000	535,000	615,000
AccMoney	100,000	320,000	540,000	760,000	1,170,000	1,665,000	2,200,000	2,815,000
% PLAN	3.29%	7.24%	7.24%	7.24%	13.09%	16.28%	17.60%	20.23%
% ACC PLAN	3.29%	10.55%	17.78%	25.00%	32.23%	38.49%	46.69%	53.92%
% ACTUAL	0.66%	3.72%	11.34%	14.41%	21.64%	31.25%	47.57%	51.61%
% ACC ACTUAL	0.66%	3.72%	11.34%	14.41%	21.64%	31.25%	47.57%	51.61%
% ACC DIFF	2.63%	6.83%	6.44%	7.79%	11.45%	14.64%	15.52%	24.80%

- หมายเหตุ:
- กรณีตัวอย่าง กำหนดระยะเวลาการก่อสร้างตามแผนดำเนินงานทั้งสัญญา จำนวน 8 เดือน
 - หมายเหตุ: ระยะเวลาการก่อสร้างตามแผนดำเนินงานของแต่ละรายการก่อสร้าง เช่น งานก่อสร้างเดิน กำหนดระยะเวลาการก่อสร้าง จำนวน 4 เดือน (ไม่รวมระยะเวลาการก่อสร้างสีผิวทาง)
 - หมายเหตุ: ร้อยละของงานที่ผู้รับจ้างต้องดำเนินการก่อสร้างตามแผนงานประจำเดือนของแต่ละรายการก่อสร้าง (โดยเริ่มต้นโดยเฉลี่ยประมาณ 100%)
 - Money มูลค่างานแต่ละรายการ ค่ารวมจากร้อยละตามแผนงานเทียบกับมูลค่างานของแต่ละรายการ
 - AccMoney มูลค่างานสะสมในแต่ละเดือน
 - % PLAN ร้อยละของแผนดำเนินงาน ค่ารวมจากมูลค่าของงานตามแผนดำเนินงาน เมื่อเทียบกับมูลค่าของงานทั้งโครงการ
 - % ACC PLAN ร้อยละของแผนดำเนินงานสะสม
 - % ACTUAL ร้อยละของการดำเนินงานจริง
 - % ACC ACTUAL ร้อยละของการดำเนินงานจริงสะสม
 - % ACC DIFF ร้อยละของความแตกต่างระหว่างการทำงานจริงเทียบกับแผนค่าเป็นการสะสม

(ลงชื่อ) พยาน
 (นางสาวกรรณพร ทองเทศ)
 (ลงชื่อ) พยาน
 นางสาวธนพร ปานเกิด

ผลงานสะสมไปถึงร้อยละ 25 โดยรวมเข้าเป็นความผิดของคู่สัญญา

ลงวันที่..... 10 ก.ย. 2567

สิ่งที่ส่งมาด้วย ๔

ตัวอย่างการคำนวณและการประเมินการดำเนินการตามแผนการทำงาน กรณีระยะเวลาเกิน 1 ปี

ปี	รายการ	หน่วย	ปริมาณงาน	ราคาต่อหน่วย	เงินบาท	%
1. งานโยธา	๕1	พ.จ.	100	5,000	500,000	5%
	๕2	พ.จ.	120	2,000	240,000	4%
	๕3	พ.จ.	150	1,000	150,000	2%
	๕4	พ.จ.	150	2,000	300,000	3%
2. งานวิศวกรรม	๕5	พ.จ.	400	2,000	800,000	15%
	๕6	พ.จ.	200	5,000	1,000,000	14%
	๕7	พ.จ.	300	10,000	3,000,000	49%
				5,140,000	100%	

เดือนที่ 1	เดือนที่ 2	เดือนที่ 3	เดือนที่ 4	เดือนที่ 5	เดือนที่ 6	เดือนที่ 7	เดือนที่ 8	เดือนที่ 9	เดือนที่ 10	เดือนที่ 11	เดือนที่ 12	เดือนที่ 13	เดือนที่ 14	เดือนที่ 15	เดือนที่ 16	เดือนที่ 17	เดือนที่ 18	เดือนที่ 19	เดือนที่ 20
๓๕	๓๕	๓๕	๓๕	๓๕	๓๕	๓๕	๓๕	๓๕	๓๕	๓๕	๓๕	๓๕	๓๕	๓๕	๓๕	๓๕	๓๕	๓๕	๓๕
100,000	100,000	135,000	150,000	160,000	170,000	180,000	190,000	200,000	210,000	220,000	230,000	240,000	250,000	260,000	270,000	280,000	290,000	300,000	310,000

$$\frac{(500,000 \times 20)}{100} = 100,000$$

$$\frac{105,000}{5,840,000} \times 100 = 1.71\%$$

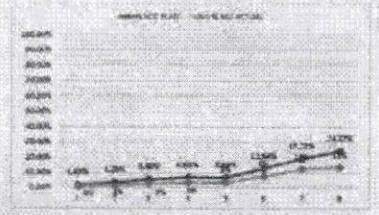

% PLAN	1.63%	1.43%	5.20%	1.25%	0.00%	3.66%	6.52%	3.07%	3.07%
% ACC PLAN	1.63%	1.24%	3.69%	6.88%	6.88%	12.54%	18.22%	24.71%	
% ACTUAL	0%	1%	7%	1%	0%	6%	5%	1%	
% ACC ACTUAL	0%	1%	3%	3%	3%	9%	10%	13%	
% ACC DIFF	1%	2%	3%	3%	3%	3%	7%	11%	
% PLAN2	1%	1%	1%	1%	0%	3%	5%	2%	
% PLAN2 DIFF	0%	0%	0%	0%	0%	1%	1%	2%	

- กรณีมีเงินคงค้าง ต้องคำนวณรายการค่าปรับตามเงื่อนไขสัญญา จำนวน 8 เดือน
- หมายเหตุ: ยอดรวมการโยกย้ายงานและค่าปรับรวมตามรายการค่าปรับที่บันทึกไว้ในใบแจ้งหนี้การประเมินราคาตามงวดงานที่ส่งมอบงานตามสัญญา (ไม่รวมค่าปรับที่ค้าง) รวมกัน 100 %)
- หมายเหตุ: ยอดรวมการโยกย้ายงานและค่าปรับรวมตามรายการค่าปรับที่บันทึกไว้ในใบแจ้งหนี้การประเมินราคาตามงวดงานที่ส่งมอบงานตามสัญญา (ไม่รวมค่าปรับที่ค้าง) รวมกัน 100 %)
- Money: มูลค่าตามสัญญาตามรายการโยกย้ายงานและค่าปรับรวมตามรายการค่าปรับที่บันทึกไว้ในใบแจ้งหนี้การประเมินราคาตามงวดงานที่ส่งมอบงานตามสัญญา
- % PLAN: ยอดรวมการโยกย้ายงานและค่าปรับรวมตามรายการค่าปรับที่บันทึกไว้ในใบแจ้งหนี้การประเมินราคาตามงวดงานที่ส่งมอบงานตามสัญญา

(ลงชื่อ).....ผู้ว่าจ้าง
 (นายระเด่น สมะระนอ)
 รองนายกองค์การบริหารส่วนตำบลราชการแทน
 นายกองค์การบริหารส่วนตำบลราชการ
 (ลงชื่อ).....ผู้รับจ้าง
 (นางสาวอานิดาวาดี สิริกิจอิจ)
 (ลงชื่อ).....พยาน
 (นางสาวกิริรินทร์ ทองเทศ)
 (ลงชื่อ).....พยาน
 (นางสาวธนพร ปานเกิด)



คำสั่ง องค์การบริหารส่วนจังหวัดยะลา

ที่/๒๕๖๗

เรื่อง แต่งตั้ง คณะกรรมการซื้อหรือจ้างโดยวิธีเฉพาะเจาะจง คณะกรรมการตรวจรับพัสดุ และผู้ควบคุมงาน
สำหรับการจ้างซ่อมแซมอาคารอเนกประสงค์ คสล. ๒ ชั้น บ้านนิบง หมู่ที่ ๒ ตำบลกาบัง จังหวัดยะลา
โดยวิธีเฉพาะเจาะจง

ด้วย องค์การบริหารส่วนจังหวัดยะลา มีความประสงค์จะ จ้างซ่อมแซมอาคารอเนกประสงค์ คสล. ๒ ชั้น บ้านนิบง หมู่ที่ ๒ ตำบลกาบัง จังหวัดยะลา โดยวิธีเฉพาะเจาะจง และเพื่อให้เป็นไปตามระเบียบกระทรวงการคลังว่าด้วยการจัดซื้อจัดจ้างและการบริหารพัสดุภาครัฐ พ.ศ. ๒๕๖๐ จึงขอแต่งตั้งรายชื่อต่อไปนี้เป็น คณะกรรมการซื้อหรือจ้างโดยวิธีเฉพาะเจาะจง คณะกรรมการตรวจรับพัสดุ และผู้ควบคุมงาน สำหรับการจ้างซ่อมแซมอาคารอเนกประสงค์ คสล. ๒ ชั้น บ้านนิบง หมู่ที่ ๒ ตำบลกาบัง จังหวัดยะลา โดยวิธีเฉพาะเจาะจง

คณะกรรมการซื้อหรือจ้างโดยวิธีเฉพาะเจาะจง

๑. นางดารุณี สองแก้ว ประธานกรรมการฯ

หัวหน้าฝ่ายทะเบียนพัสดุและทรัพย์สิน

๒. นางสาวธนาภรณ์ สุขศรีมล กรรมการ

นักวิชาการเงินและบัญชีปฏิบัติการ

๓. นายนิศรูล เจ๊ะชู กรรมการ

ผู้ช่วยนายช่างโยธา

อำนาจและหน้าที่

๑. พิจารณาคุณสมบัติของผู้ประกอบการที่มายื่นข้อเสนอให้เป็นไปตามเงื่อนไขที่กำหนดในหนังสือเชิญชวน

๒. พิจารณาคัดเลือกผู้ประกอบการตามหลักเกณฑ์การพิจารณาข้อเสนอที่กำหนดไว้ในหนังสือเชิญชวน

๓. รายงานผลการพิจารณาและเสนอความเห็น ต่อหัวหน้าหน่วยงานของรัฐ

การกำหนดระยะเวลาในการพิจารณาผลการเสนอราคา

กำหนดระยะเวลาในการพิจารณาผลการเสนอราคาให้แล้วเสร็จภายใน ๗ วัน นับถัดจากวันเสนอราคา

คณะกรรมการตรวจรับพัสดุ

๑. นายนันต์ เพ็ชรการ

ประธานกรรมการฯ

ผู้อำนวยการกองช่าง

๒. นายเอกราช ยี่เส้น

กรรมการ

หัวหน้าฝ่ายสำรวจและออกแบบ

๓. นายชูโฮมี ชุมนุมนพันธ์

กรรมการ

นายช่างโยธาอาวุโส

อำนาจและหน้าที่

ทำการตรวจรับพัสดุให้เป็นไปตามเงื่อนไขของสัญญาหรือข้อตกลงนั้น และถือปฏิบัติตามหนังสือคณะกรรมการวินิจฉัยปัญหาการจัดซื้อจัดจ้างและการบริหารพัสดุภาครัฐ รมบัญญัติกลาง ด่วนที่สุด ที่ กค (กวจ) ๐๔๐๕.๒/ว ๗๘ ลงวันที่ ๓๑ มกราคม ๒๕๖๕ เรื่อง อนุมัติยกเว้นและกำหนดแนวทางปฏิบัติตามกฎกระทรวงกำหนดพัสดุและวิธีการจัดซื้อจัดจ้างพัสดุที่รัฐต้องการส่งเสริมหรือสนับสนุน (ฉบับที่ ๒)

พ.ศ. ๒๕๖๓

ผู้ควบคุมงาน

๑. นายฤทธิรงค์ รอบคอบ

หัวหน้าผู้ควบคุมงาน

นายช่างเขียนแบบปฏิบัติงาน

๒. นายอับดุลฮาгим แมเราะ

ผู้ควบคุมงาน

นายช่างโยธาปฏิบัติงาน

อำนาจและหน้าที่

ควบคุมงาน และรับผิดชอบคำนวณขอค่าชดเชยงานก่อสร้างตามสัญญาแบบปรับราคาได้ (ค่า K) รวมถึงกำหนดให้หัวหน้าผู้ควบคุมงานมีหน้าที่ในการตรวจสอบความชำรุดบกพร่องของงาน พร้อมรายงานผลผ่านเจ้าหน้าที่พัสดุทุก ๓ เดือน จนกว่าจะสิ้นภาระผูกพันตามสัญญาให้ทราบด้วย

สั่ง ณ วันที่ ๑๓ สิงหาคม พ.ศ. ๒๕๖๗

(นายระเด่น สมะแอ)

รองนายกองค์การบริหารส่วนจังหวัดยะลา ปฏิบัติราชการแทน

นายกองค์การบริหารส่วนจังหวัดยะลา