

สัญญาจ้างก่อสร้าง

สัญญาเลขที่ ๒๘๗ /๒๕๖๕

สัญญาฉบับนี้ทำขึ้น ณ องค์การบริหารส่วนจังหวัดยะลา ตำบล/แขวง สะเตง อำเภอ/เขต เมืองยะลา จังหวัด ยะลา เมื่อวันที่ ๕ พฤษภาคม ๒๕๖๕ ระหว่าง องค์การบริหารส่วนจังหวัดยะลา โดย นายระเด่น สมะแอ ตำแหน่ง รองนายกองค์การบริหารส่วนจังหวัดยะลา ปฏิบัติราชการแทน นายกองค์การบริหารส่วนจังหวัดยะลา ตามหนังสือมอบ อำนาจลงวันที่ ๒๓ กุมภาพันธ์ ๒๕๖๔ ซึ่งต่อไปในสัญญานี้เรียกว่า "ผู้ว่าจ้าง" ฝ่ายหนึ่ง กับ ห้างหุ้นส่วนจำกัด ซายูตี การโยธา ซึ่งจดทะเบียนเป็นนิติบุคคลณ สำนักงานทะเบียนหุ้นส่วนบริษัท จังหวัดยะลา กรมพัฒนาธุรกิจการค้า กระทรวงพาณิชย์ มีสำนักงานใหญ่อยู่ เลขที่ ๑๗ ถนนตลาดล่าง ตำบล/แขวง บันนังस्ता อำเภอ/เขต บันนังस्ता จังหวัด ยะลา โดย นายมุฮัมมัดสุกรี บุงา ผู้มีอำนาจลงนามผูกพันนิติบุคคลปรากฏตามหนังสือรับรองของ สำนักงานทะเบียนหุ้นส่วนบริษัท จังหวัดยะลา กรมพัฒนาธุรกิจการค้า กระทรวงพาณิชย์ ที่ ยล ๐๐๐๒๘๙ ลงวันที่ ๓ มีนาคม ๒๕๖๕ และหนังสือมอบอำนาจ ลงวันที่ ๒ มีนาคม ๒๕๖๕ แนบท้ายสัญญานี้ ซึ่งต่อไปในสัญญานี้เรียกว่า "ผู้รับจ้าง" อีกฝ่ายหนึ่ง คู่สัญญาได้ตกลงกันมีข้อความดังต่อไปนี้

ข้อ ๑. ข้อตกลงว่าจ้าง

ผู้ว่าจ้างตกลงจ้างและผู้รับจ้างตกลงรับจ้างทำงาน โครงการก่อสร้างถนน คสล. สายบ้านเขาแดง - บ้านปอเอาะ หมู่ที่ ๖ ตำบลเขื่อนบางลาง อำเภอบันนังस्ता จังหวัดยะลา โดยวิธีคัดเลือก ขนาดผิวจราจรกว้าง ๕.๐๐ เมตร ยาว ๔๕๐.๐๐ เมตร หนา ๐.๑๕ เมตร หรือพื้นที่ไม่น้อยกว่า ๒,๒๕๐ ตารางเมตร (ตามแบบอบจ.ที่กำหนด) ตามข้อกำหนด และเงื่อนไขแห่งสัญญานี้รวมทั้งเอกสารแนบท้ายสัญญา

ผู้รับจ้างตกลงที่จะจัดหาแรงงานและวัสดุ เครื่องมือเครื่องใช้ ตลอดจนอุปกรณ์ต่างๆ ชนิดดีเพื่อใช้ในการ จ้างตามสัญญานี้

ข้อ ๒. เอกสารอันเป็นส่วนหนึ่งของสัญญา

เอกสารแนบท้ายสัญญาดังต่อไปนี้ให้ถือเป็นส่วนหนึ่งของสัญญานี้

- ๒.๑ ผนวก ๑ ใบเสนอราคา + บันทึกการต่อรองราคา จำนวน ๓ หน้า
 - ๒.๒ ผนวก ๒ รายละเอียดปริมาณงาน จำนวน ๕ หน้า
 - ๒.๓ ผนวก ๓ รายละเอียดแบ่งงวดงาน จำนวน ๑ หน้า
 - ๒.๔ ผนวก ๔ รายละเอียดสัญญาแบบปรับราคาได้ (ค่า K) จำนวน ๒ หน้า
 - ๒.๕ ผนวก ๕ รายละเอียดหนังสือรับรองผู้ประกอบการวิชาชีพ จำนวน ๘ หน้า
- ควมคุมงาน + หนังสือรับรองช่างผู้ควบคุมงานก่อสร้าง



(ลงชื่อ).....ผู้ว่าจ้าง (นายระเด่น สมะแอ)

(ลงชื่อ).....ผู้รับจ้าง

รองนายกองค์การบริหารส่วนจังหวัดยะลา ปฏิบัติราชการแทน
นายกองค์การบริหารส่วนจังหวัดยะลา

นายมุฮัมมัดสุกรี บุงา

๒.๖ ผนวก ๖ รายละเอียดแบบป้าย + แบบแปลน

จำนวน ๑๐ หน้า

๒.๗ ผนวก ๗ เงื่อนไขรายละเอียดการใช้พัสดุในงานก่อสร้าง

จำนวน ๓ หน้า

ความใดในเอกสารแนบท้ายสัญญาที่ขัดหรือแย้งกับข้อความในสัญญานี้ ให้ใช้ข้อความในสัญญานี้บังคับ และในกรณีที่เอกสารแนบท้ายสัญญาขัดแย้งกันเอง ผู้รับจ้างจะต้องปฏิบัติตามคำวินิจฉัยของผู้ว่าจ้าง คำวินิจฉัยของผู้ว่าจ้างให้ถือเป็นที่สุด และผู้รับจ้างไม่มีสิทธิเรียกร้องค่าจ้าง ค่าเสียหายหรือค่าใช้จ่ายใดๆ เพิ่มเติมจากผู้ว่าจ้างทั้งสิ้น

ข้อ ๓. หลักประกันการปฏิบัติตามสัญญา

ในขณะที่ทำสัญญานี้ผู้รับจ้างได้นำหลักประกันเป็นหนังสือค้ำประกันสัญญา ของธนาคารกรุงไทย จำกัด (มหาชน) สาขา บันนังस्ता เลขที่ ๐๐๐๑๙/๒๐๐๙๒๔/๐๐๐๗/๖๕ ลงวันที่ ๕ พฤษภาคม ๒๕๖๕ เป็นจำนวนเงิน ๑๒๒,๕๐๐.-บาท (หนึ่งแสนสองหมื่นสองพันห้าร้อยบาทถ้วน.) ซึ่งเท่ากับร้อยละ ๕ (ห้า) ของราคาค่าจ้างตามสัญญา มามอบให้แก่ผู้ว่าจ้างเพื่อเป็นหลักประกันการปฏิบัติตามสัญญานี้

กรณีผู้รับจ้างใช้หนังสือค้ำประกันมาเป็นหลักประกันการปฏิบัติตามสัญญา หนังสือค้ำประกันดังกล่าวจะต้องออกโดยธนาคารที่ประกอบกิจการในประเทศไทย หรือโดยบริษัทเงินทุนหรือบริษัทเงินทุนหลักทรัพย์ที่ได้รับอนุญาตให้ประกอบกิจการเงินทุนเพื่อการพาณิชย์และประกอบธุรกิจ ค้ำประกันตามประกาศของธนาคารแห่งประเทศไทย ตามรายชื่อบริษัทเงินทุนที่ธนาคารแห่งประเทศไทยแจ้งเวียนให้ทราบตามแบบที่คณะกรรมการนโยบายการจัดซื้อจัดจ้างและการบริหารพัสดุภาครัฐกำหนดหรืออาจเป็นหนังสือค้ำประกันอิเล็กทรอนิกส์ตามวิธีการที่กรมบัญชีกลางกำหนดก็ได้ และจะต้องมีอายุการค้ำประกันตลอดไปจนกว่าผู้รับจ้างพ้นข้อผูกพันตามสัญญานี้

หลักประกันที่ผู้รับจ้างนำมามอบให้ตามวรรคหนึ่ง จะต้องมีอายุครอบคลุมความรับผิดชอบทั้งปวงของผู้รับจ้างตลอดอายุสัญญา ถ้าหลักประกันที่ผู้รับจ้างนำมามอบให้ดังกล่าวลดลงหรือเสื่อมค่าลง หรือมีอายุไม่ครอบคลุมถึงความรับผิดชอบของผู้รับจ้างตลอดอายุสัญญา ไม่ว่าจะด้วยเหตุใดๆ ก็ตาม รวมถึงกรณี ผู้รับจ้างส่งมอบงานล่าช้าเป็นเหตุให้ระยะเวลาแล้วเสร็จหรือวันครบกำหนดความรับผิดชอบในความชำรุดบกพร่องตามสัญญาเปลี่ยนแปลงไป ไม่ว่าจะเกิดขึ้นคราวใด ผู้รับจ้างต้องหาหลักประกันใหม่หรือหลักประกันเพิ่มเติมให้มีจำนวนครบถ้วนตามวรรคหนึ่งมามอบให้แก่ผู้ว่าจ้างภายใน ๑๕ (สิบห้า) วัน นับถัดจากวันที่ได้รับแจ้งเป็นหนังสือจากผู้ว่าจ้าง

หลักประกันที่ผู้รับจ้างนำมามอบไว้ตามข้อนี้ ผู้ว่าจ้างจะคืนให้แก่ผู้รับจ้าง โดยไม่มีดอกเบี้ย เมื่อผู้รับจ้างพ้นจากข้อผูกพัน และความรับผิดชอบทั้งปวงตามสัญญานี้แล้ว

ข้อ ๔ (ข) ค่าจ้างและการจ่ายเงิน

ผู้ว่าจ้าง ตกลงจ่าย และผู้รับจ้างตกลงรับเงินค่าจ้างจำนวนเงิน ๒,๔๕๐,๐๐๐.๐๐ บาท (สองล้านสี่แสนห้าหมื่นบาทถ้วน) ซึ่งได้รวมภาษีมูลค่าเพิ่ม จำนวน ๑๖๐,๒๘๐.๓๗ บาท (หนึ่งแสนหกหมื่นสองร้อยแปดสิบแปดบาทสามสิบเจ็ดสตางค์) ตลอดจน ภาษีอากรอื่น ๆ และค่าใช้จ่ายทั้งปวงด้วยแล้ว โดยถือราคาเหมารวม เป็นเกณฑ์ และกำหนดการจ่ายเงิน เป็นงวด ๆ จำนวน ๒ งวดงาน (ตามรายละเอียดภาคผนวก ๓) ดังนี้

(ลงชื่อ)..... (นายระเด่น สมะแเอ)..... ผู้ว่าจ้าง

รองนายกองค์การบริหารส่วนจังหวัดยะลา ปฏิบัติราชการแทน

นายกองค์การบริหารส่วนจังหวัดยะลา

(ลงชื่อ) นายอานันต์ศักดิ์ บุนา..... ผู้รับจ้าง

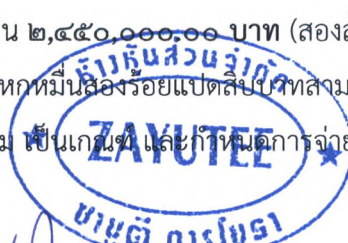

งวดที่ ๑ เป็นจำนวนเงิน ๘๘๒,๐๐๐.๐๐ บาท (แปดแสนแปดหมื่นสองพันบาทถ้วน) เมื่อผู้รับจ้างได้ปฏิบัติงาน ก่อสร้างถนน คสล.สายบ้านขมาเต็ง-บ้านปอเอาะ หมู่ที่ ๖ ตำบลเขื่อนบางลาง อำเภอบันนังสตา จังหวัดยะลา (๗๒.๑๔.๑๐.๑๑) เมื่อได้ดำเนินการส่งมอบงานงวดที่ ๑ ให้แล้วเสร็จภายใน ๓ สิงหาคม ๒๕๖๕

งวดสุดท้ายเป็นจำนวนเงิน ๑,๕๖๘,๐๐๐.๐๐ บาท (หนึ่งล้านห้าแสนหกหมื่นแปดพันบาทถ้วน) เมื่อผู้รับจ้างได้ปฏิบัติงานทั้งหมด ให้แล้วเสร็จเรียบร้อย ตามสัญญา รวมทั้ง ทำสถานที่ก่อสร้าง ให้สะอาดเรียบร้อย ตามที่กำหนดไว้ในข้อ ๒๐ ให้แล้วเสร็จภายในวันที่ ๑ ธันวาคม ๒๕๖๕

ข้อ ๕. เงินค่าจ้างล่วงหน้า

ผู้ว่าจ้างตกลงจ่ายเงินค่าจ้างล่วงหน้าให้แก่ผู้รับจ้างเป็นจำนวนเงิน - บาท ซึ่งเท่ากับร้อยละ - ของราคาค่าจ้าง ตามสัญญาที่ระบุไว้ในข้อ ๔

เงินค่าจ้างล่วงหน้าดังกล่าวจะจ่ายให้ภายหลังจากผู้รับจ้างได้วางหลักประกันการรับเงินค่าจ้างล่วงหน้าเป็นหนังสือค้ำประกันหรือหนังสือค้ำประกันอิเล็กทรอนิกส์ของธนาคารภายในประเทศ หรือพันธบัตรรัฐบาลไทย เติมนตามจำนวนเงินค่าจ้างล่วงหน้านั้นให้แก่ผู้ว่าจ้าง ผู้รับจ้างจะต้องออกใบเสร็จรับเงินค่าจ้างล่วงหน้า ตามแบบที่ผู้ว่าจ้างกำหนดให้ และผู้รับจ้างตกลงที่จะกระทำตามเงื่อนไขอันเกี่ยวกับการใช้จ่ายและการใช้คืนเงินค่าจ้างล่วงหน้าดังกล่าวต่อไปนี้

๕.๑ ผู้รับจ้างจะใช้เงินค่าจ้างล่วงหน้าเพื่อเป็นค่าใช้จ่ายในการปฏิบัติงานตามสัญญาเท่านั้นหากผู้รับจ้างใช้จ่ายเงินค่าจ้างล่วงหน้า หรือส่วนใดส่วนหนึ่งของเงินค่าจ้างล่วงหน้าในทางอื่นผู้ว่าจ้างอาจจะเรียกเงินค่าจ้างล่วงหน้าคืนจากผู้รับจ้างหรือบังคับเอาจากหลักประกันการรับเงินค่าจ้างล่วงหน้าได้ทันที

๕.๒ เมื่อผู้ว่าจ้างเรียกกร้อง ผู้รับจ้างต้องแสดงหลักฐานการใช้จ่ายเงินค่าจ้างล่วงหน้าเพื่อพิสูจน์ว่าได้เป็นไปตามข้อ ๕.๑ ภายในกำหนด ๑๕ (สิบห้า) วัน นับถัดจากวันได้รับแจ้งเป็นหนังสือจากผู้ว่าจ้างหากผู้รับจ้างไม่อาจแสดงหลักฐานดังกล่าวภายในกำหนด ๑๕ (สิบห้า) วัน ผู้ว่าจ้างอาจเรียกเงินค่าจ้างล่วงหน้าคืนจากผู้รับจ้าง หรือบังคับเอาจากหลักประกันการรับเงินค่าจ้างล่วงหน้าได้ทันที

๕.๓ (ข) (สำหรับสัญญาที่เป็นราคาเหมารวม)

ในการจ่ายเงินค่าจ้างให้แก่ผู้รับจ้างตามข้อ ๔ ผู้ว่าจ้างจะหักเงินค่าจ้างในแต่ละงวดเพื่อชดเชยคืนเงินค่าจ้างล่วงหน้าไว้จำนวนร้อยละ - ของจำนวนเงินค่าจ้างในแต่ละงวดจนกว่าจำนวนเงินไว้จะครบตามจำนวนเงินที่หักค่าจ้างล่วงหน้าที่ผู้รับจ้างได้รับไปแล้ว ยกเว้นค่าจ้างงวดสุดท้ายจะหักไว้เป็นจำนวนเท่ากับจำนวนเงินค่าจ้างล่วงหน้าที่เหลือทั้งหมด

๕.๔ เงินจำนวนใด ๆ ก็ตามที่ผู้รับจ้างจะต้องจ่ายให้แก่ผู้ว่าจ้างเพื่อชำระหนี้หรือเพื่อชดเชยความรับผิดชอบต่างๆ ตามสัญญา ผู้ว่าจ้างจะหักเอาจากเงินค่าจ้างงวดที่จะจ่ายให้แก่ผู้รับจ้างก่อนที่จะหักชดเชยคืนเงินค่าจ้างล่วงหน้า

๕.๕ ในกรณีที่มีการบอกเลิกสัญญา หากเงินค่าจ้างล่วงหน้าที่เหลือเกินกว่าจำนวนเงินที่ผู้รับจ้างจะได้รับหลังจากหักชดเชยในกรณีอื่นแล้ว ผู้รับจ้างจะต้องจ่ายคืนเงินจำนวนที่เหลือนั้นให้แก่ผู้ว่าจ้าง ภายใน ๗ (เจ็ด) วัน นับถัดจากวันได้รับแจ้งเป็นหนังสือจากผู้ว่าจ้าง

๕.๖ (ข) (สำหรับสัญญาที่เป็นราคาเหมารวม)

ผู้ว่าจ้างจะคืนหลักประกันการรับเงินค่าจ้างล่วงหน้าให้แก่ผู้รับจ้าง ต่อเมื่อผู้ว่าจ้างได้หักเงินค่าจ้างไว้ครบจำนวนเงินค่าจ้างล่วงหน้าตามข้อ ๕.๓ (ข) แล้ว เว้นแต่ในกรณีดังต่อไปนี้ ผู้รับจ้างมีสิทธิขอคืนหลักประกันการรับเงินค่าจ้างล่วงหน้าบางส่วนก่อนได้

(ลงชื่อ).....(นายระเด่น สมะอะ).....ผู้ว่าจ้าง

รองนายกองค์การบริหารส่วนจังหวัดยะลา ปฏิบัติราชการแทน

นายกองค์การบริหารส่วนจังหวัดยะลา

(ลงชื่อ).....นายบุญจันทร์ อดุลย์.....ผู้รับจ้าง

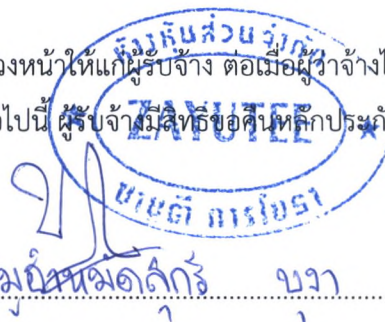

(๑) กรณีผู้รับจ้างวางหลักประกันการรับเงินค่าจ้างล่วงหน้าไว้ฉบับเดียว หากผู้ว่าจ้างได้หักเงินค่าจ้างล่วงหน้าไปแล้ว ผู้รับจ้างมีสิทธิขอคืนหลักประกันการรับเงินค่าจ้างล่วงหน้าในส่วนที่ผู้ว่าจ้างได้หักเงินค่าจ้างล่วงหน้าไปแล้วนั้น โดยผู้รับจ้างจะต้องนำหลักประกันการรับเงินค่าจ้างล่วงหน้าฉบับใหม่ที่มีมูลค่าเท่ากับเงินค่าจ้างล่วงหน้าที่เหลืออยู่มาวางให้แก่ผู้ว่าจ้าง

(๒) กรณีผู้รับจ้างได้วางหลักประกันการรับเงินค่าจ้างล่วงหน้าไว้หลายฉบับ ซึ่งแต่ละฉบับมีมูลค่าเท่ากับจำนวนเงินค่าจ้างล่วงหน้าที่ผู้ว่าจ้างจะต้องหักไว้ในแต่ละงวด หากผู้ว่าจ้างได้หักเงินค่าจ้างล่วงหน้าในงวดใดแล้ว ผู้รับจ้างมีสิทธิขอคืนหลักประกันการรับเงินค่าจ้างล่วงหน้าในงวดนั้นได้

ข้อ ๖. การหักเงินประกันผลงาน

ในการจ่ายเงินค่าจ้างให้แก่ผู้รับจ้างแต่ละงวด ผู้ว่าจ้างจะหักเงินจำนวนร้อยละ - ของเงินที่ต้องจ่ายในงวดนั้นเพื่อเป็นประกันผลงาน ในกรณีที่เงินประกันผลงานถูกหักไปแล้วเป็นจำนวนเงินไม่ต่ำกว่า - บาท ผู้รับจ้างมีสิทธิที่จะขอเงินประกันผลงานคืน โดยนำหนังสือคำประกันของธนาคารหรือหนังสือคำประกันอิเล็กทรอนิกส์ซึ่งออกโดยธนาคารภายในประเทศมามอบให้ผู้ว่าจ้างเพื่อเป็นหลักประกันแทนก็ได้

ผู้ว่าจ้างจะคืนเงินประกันผลงาน และ/หรือหนังสือคำประกันของธนาคารดังกล่าวตามวรรคหนึ่งโดยไม่มีดอกเบี้ยให้แก่ผู้รับจ้างพร้อมกับการจ่ายเงินค่าจ้างงวดสุดท้าย

ข้อ ๗ (ข) กำหนดเวลาแล้วเสร็จและสิทธิของผู้ว่าจ้างในการบอกเลิกสัญญา

ผู้รับจ้างต้องเริ่มทำงานที่รับจ้างภายในวันที่ ๖ พฤษภาคม ๒๕๖๕ และจะต้องทำงานให้แล้วเสร็จบริบูรณ์ภายในวันที่ ๑ ธันวาคม ๒๕๖๕ ถ้าผู้รับจ้างมิได้ลงมือทำงานภายในกำหนดเวลา หรือไม่สามารถทำงานให้แล้วเสร็จตามกำหนดเวลา หรือมีเหตุให้เชื่อได้ว่าผู้รับจ้างไม่สามารถทำงานให้แล้วเสร็จภายในกำหนดเวลา หรือจะแล้วเสร็จล่าช้าเกินกว่ากำหนดเวลา หรือผู้รับจ้างทำผิดสัญญาข้อใดข้อหนึ่ง หรือตกเป็นผู้ถูกพิทักษ์ทรัพย์เด็ดขาด หรือตกเป็นผู้ล้มละลาย หรือเพิกเฉยไม่ปฏิบัติตามคำสั่งของคณะกรรมการตรวจรับพัสดุหรือผู้ควบคุมงานหรือบริษัทที่ปรึกษาซึ่งได้รับมอบอำนาจจากผู้ว่าจ้าง ผู้ว่าจ้างมีสิทธิที่จะบอกเลิกสัญญานี้ได้ และมีสิทธิจ้างผู้รับจ้างรายใหม่เข้าทำงานของผู้รับจ้างให้ลุล่วงไปด้วย การใช้สิทธิบอกเลิกสัญญานั้นไม่กระทบสิทธิของผู้ว่าจ้างที่จะเรียกร้องค่าเสียหายจากผู้รับจ้าง

การที่ผู้ว่าจ้างไม่ใช้สิทธิเลิกสัญญาดังกล่าวข้างต้นไม่เป็นเหตุให้ผู้รับจ้างพ้นจากความรับผิดชอบตามสัญญา

ข้อ ๘ ความรับผิดชอบในความชำรุดบกพร่องของงานจ้าง

เมื่องานแล้วเสร็จบริบูรณ์ และผู้ว่าจ้างได้รับมอบงานจากผู้รับจ้างหรือจากผู้รับจ้างรายใหม่ ในกรณีที่มีการบอกเลิกสัญญาตามข้อ ๗ หากมีเหตุชำรุดบกพร่องหรือเสียหายเกิดขึ้นจากการจ้างนี้ ภายในกำหนด ๒ (สอง) ปี นับถัดจากวันที่ได้รับมอบงานดังกล่าว ซึ่งความชำรุดบกพร่องหรือเสียหายนั้นเกิดจากความบกพร่องของผู้รับจ้างอันเกิดจากการใช้วัสดุที่ไม่ถูกต้องหรือทำไว้ไม่เรียบร้อย หรือทำไม่ถูกต้องตามมาตรฐานแห่งหลักวิชา ผู้รับจ้างจะต้องรีบทำการแก้ไข ให้เป็นที่เรียบร้อยโดยไม่มีชักช้า โดยผู้ว่าจ้างไม่ต้องออกเงินใดๆ ในการนี้ทั้งสิ้น หากผู้รับจ้างไม่กระทำการดังกล่าวภายในกำหนด ๑๕ (สิบห้า) วัน นับถัดจากวันที่ได้รับแจ้งเป็นหนังสือจาก ผู้ว่าจ้างหรือไม่ทำการแก้ไขให้ถูกต้องเรียบร้อยภายในเวลาที่ผู้ว่าจ้างกำหนด ให้ผู้ว่าจ้างมีสิทธิที่จะทำการนั้นเองหรือจ้างผู้อื่นให้ทำงานนั้น โดยผู้รับจ้างต้องเป็นผู้ออกค่าใช้จ่ายเองทั้งสิ้น

(นายระเด่น สมะแอ)

(ลงชื่อ).....ผู้ว่าจ้าง
รองนายกองค์การบริหารส่วนจังหวัดยะลา ปฏิบัติราชการแทน

นายกองค์การบริหารส่วนจังหวัดยะลา

(ลงชื่อ) นายสมพงษ์ นิลศิริ บงา.....ผู้รับจ้าง



ในกรณีเร่งด่วนจำเป็นต้องรีบแก้ไขเหตุชำรุดบกพร่องหรือเสียหายโดยเร็ว และไม่อาจรอให้ผู้รับจ้างแก้ไข ในระยะเวลาที่กำหนดไว้ตามวรรคหนึ่งได้ ผู้ว่าจ้างมีสิทธิเข้าจัดการแก้ไขเหตุชำรุดบกพร่องหรือเสียหายนั้นเอง หรือจ้างผู้อื่นให้ ซ่อมแซมความชำรุดบกพร่องหรือเสียหาย โดยผู้รับจ้าง ต้องรับผิดชอบชำระค่าใช้จ่ายทั้งหมด

การที่ผู้ว่าจ้างทำการนั้นเอง หรือจ้างผู้อื่นให้ทำงานนั้นแทนผู้รับจ้าง ไม่ทำให้ผู้รับจ้าง หลุดพ้นจาก ความรับผิดชอบตามสัญญา หากผู้รับจ้างไม่ชดใช้ค่าใช้จ่ายหรือค่าเสียหายตามที่ผู้ว่าจ้างเรียกร้องผู้ว่าจ้างมีสิทธิบังคับจากหลักประกันการ ปฏิบัติตามสัญญาได้

ข้อ ๙ การจ้างช่วง

ผู้รับจ้างจะต้องไม่เอางานทั้งหมดหรือแต่บางส่วนแห่งสัญญานี้ไปจ้างช่วงอีกทอดหนึ่ง เว้นแต่การจ้างช่วงงาน แต่บางส่วนที่ได้รับอนุญาตเป็นหนังสือจากผู้ว่าจ้างแล้ว การที่ผู้ว่าจ้างได้อนุญาตให้จ้างช่วงงานแต่บางส่วนดังกล่าวนี้ ไม่เป็นเหตุ ให้ผู้รับจ้างหลุดพ้นจาก ความรับผิดชอบหรือพันธะหน้าที่ตามสัญญานี้ และผู้รับจ้างจะยังคงต้องรับผิดชอบในความผิดและความประมาท เลินเล่อของผู้รับจ้างช่วง หรือของตัวแทนหรือลูกจ้างของผู้รับจ้างช่วงนั้นทุกประการ

กรณีผู้รับจ้างไปจ้างช่วงงานแต่บางส่วนโดยฝ่าฝืนความในวรรคหนึ่ง ผู้รับจ้างต้องชำระค่าปรับให้แก่ผู้ว่าจ้าง เป็นจำนวนเงินในอัตราร้อยละ ๑๐ (สิบ) ของวงเงินของงานที่จ้างช่วงตามสัญญา ทั้งนี้ ไม่ตัดสิทธิผู้ว่าจ้างในการบอกเลิกสัญญา

ข้อ ๑๐ การควบคุมงานของผู้รับจ้าง

ผู้รับจ้างจะต้องควบคุมงานที่รับจ้างอย่างเอาใจใส่ ด้วยประสิทธิภาพและความชำนาญ และในระหว่าง งานที่รับจ้างจะต้องจัดให้มีผู้แทนซึ่งทำงานเต็มเวลาเป็นผู้รับผิดชอบควบคุมงานของ ผู้รับจ้าง ผู้แทนดังกล่าวจะต้องได้รับมอบ อำนาจจากผู้รับจ้าง คำสั่งหรือคำแนะนำต่างๆ ที่ผู้ว่าจ้าง คณะกรรมการตรวจรับพัสดุ ผู้ควบคุมงาน หรือบริษัทที่ปรึกษาที่ผู้ว่า จ้างแต่งตั้ง ได้แจ้งแก่ผู้แทนเช่นว่านั้น ให้ถือว่าเป็นคำสั่งหรือคำแนะนำที่ได้แจ้งแก่ผู้รับจ้าง การแต่งตั้งผู้แทนตามข้อนี้จะต้องทำ เป็นหนังสือและต้องได้รับความเห็นชอบเป็นหนังสือ จากผู้ว่าจ้าง การเปลี่ยนตัวหรือแต่งตั้งผู้แทนใหม่จะทำได้หากไม่ได้รับ ความเห็นชอบ เป็นหนังสือจากผู้ว่าจ้างก่อน

ผู้ว่าจ้างมีสิทธิที่จะขอให้เปลี่ยนตัวผู้แทนตามวรรคหนึ่ง โดยแจ้งเป็นหนังสือไปยังผู้รับจ้าง และผู้รับจ้างจะ ต้องทำการเปลี่ยนตัวผู้แทนนั้นโดยพลัน โดยไม่คิดค่าจ้างหรือราคาเพิ่มหรืออ้างเป็นเหตุเพื่อขยายอายุสัญญาอันเนื่องมาจากเหตุนี้

ข้อ ๑๑ ความรับผิดชอบของผู้รับจ้าง

ผู้รับจ้างจะต้องรับผิดชอบต่ออุบัติเหตุ ความเสียหาย หรือภัยอันตรายใดๆ อันเกิดจาก การปฏิบัติงานของผู้รับ จ้าง และจะต้องรับผิดชอบต่อความเสียหายจากการกระทำของลูกจ้างหรือตัวแทน ของผู้รับจ้าง และจากการปฏิบัติงานของผู้รับจ้าง ช่วงด้วย (ถ้ามี)

ความเสียหายใดๆ อันเกิดแก่งานที่ผู้รับจ้างได้ทำขึ้น แม้จะเกิดขึ้นเพราะเหตุสุดวิสัย ก็ตาม ผู้รับจ้างจะต้อง รับผิดชอบโดยซ่อมแซมให้คืนดีหรือ เปลี่ยนให้ใหม่โดยค่าใช้จ่ายของผู้รับจ้างเอง เว้นแต่ความเสียหายนั้นเกิดจากความผิดของผู้ ว่าจ้าง ทั้งนี้ ความรับผิดชอบของผู้รับจ้างดังกล่าวในข้อนี้จะสิ้นสุดลงเมื่อผู้ว่าจ้างได้รับมอบงานครั้งสุดท้าย ซึ่งหลังจากนั้นผู้รับจ้างคง ต้องรับผิดชอบเพียงในกรณีชำรุดบกพร่อง หรือความเสียหายดังกล่าวในข้อ ๘ เท่านั้น



(นายระเด่น สมะแอ)

(ลงชื่อ).....ผู้ว่าจ้าง
รองนายกองค์การบริหารส่วนจังหวัดยะลา ปฏิบัติราชการแทน

นายกองค์การบริหารส่วนจังหวัดยะลา



(ลงชื่อ) นายชยันต์ ทรัพย์ประเสริฐผู้รับจ้าง

ผู้รับจ้างจะต้องรับผิดชอบบุคคลภายนอกในความเสียหายใดๆ อันเกิดจาก การปฏิบัติงานของผู้รับจ้าง หรือ ลูกจ้างหรือตัวแทนของผู้รับจ้าง รวมถึงผู้รับจ้างช่วง (ถ้ามี) ตามสัญญาฯ หากผู้ว่าจ้างถูกเรียกร้องหรือฟ้องร้องหรือต้องชดใช้ค่าเสียหายให้แก่บุคคลภายนอกไปแล้ว ผู้รับจ้างจะต้อง ดำเนินการใดๆ เพื่อให้มีการว่าต่างแก้ต่างให้แก่ผู้ว่าจ้างโดยค่าใช้จ่ายของผู้รับจ้างเอง รวมทั้งผู้รับจ้างจะต้องชดใช้ค่าเสียหายนั้นๆ ตลอดจนค่าใช้จ่ายใดๆ อันเกิดจากการถูกเรียกร้องหรือถูกฟ้องร้องให้แก่ผู้ว่าจ้างทันที

ข้อ ๑๒ การจ่ายเงินแก่ลูกจ้าง

ผู้รับจ้างจะต้องจ่ายเงินแก่ลูกจ้างที่ผู้รับจ้างได้จ้างมาในอัตราและตามกำหนดเวลา ที่ผู้รับจ้างได้ตกลงหรือทำสัญญาไว้ต่อลูกจ้างดังกล่าว

ถ้าผู้รับจ้างไม่จ่ายเงินค่าจ้างหรือค่าทดแทนอื่นใดแก่ลูกจ้างดังกล่าวในวรรคหนึ่ง ผู้ว่าจ้างมีสิทธิที่จะเอาเงินค่าจ้างที่จะต้องจ่ายแก่ผู้รับจ้างมาจ่ายให้แก่ลูกจ้างของผู้รับจ้างดังกล่าว และให้ถือว่าผู้ว่าจ้างได้จ่ายเงินจำนวนนั้นเป็นค่าจ้างให้แก่ผู้รับจ้างตามสัญญาแล้ว

ผู้รับจ้างจะต้องจัดให้มีประกันภัยสำหรับลูกจ้างทุกคนที่จ้างมาทำงาน โดยให้ครอบคลุมถึงความรับผิดชอบของลูกจ้าง รวมทั้งผู้รับจ้างช่วง (ถ้ามี) ในกรณีความเสียหายที่คิดค่าสินไหมทดแทนได้ตามกฎหมาย ซึ่งเกิดจากอุบัติเหตุหรือภัยอันตรายใดๆ ต่อลูกจ้างหรือบุคคลอื่น ที่ผู้รับจ้างหรือผู้รับจ้างช่วงจ้างมาทำงาน ผู้รับจ้างจะต้องส่งมอบกรมธรรม์ประกันภัยดังกล่าว พร้อมทั้งหลักฐานการชำระเบี้ยประกันให้แก่ผู้ว่าจ้างเมื่อผู้ว่าจ้างเรียกร้อง

ข้อ ๑๓ การตรวจงานจ้าง

ถ้าผู้ว่าจ้างแต่งตั้งคณะกรรมการตรวจรับพัสดุ ผู้ควบคุมงาน หรือบริษัท ที่ปรึกษา เพื่อควบคุมการทำงานของลูกจ้าง คณะกรรมการตรวจ รับพัสดุ ผู้ควบคุมงาน หรือบริษัทที่ปรึกษานั้น มีอำนาจเข้าไปตรวจการงานในโรงงานและสถานที่ก่อสร้างได้ตลอดเวลา และผู้รับจ้างจะต้องอำนวยความสะดวกและให้ความช่วยเหลือในการนั้นตามสมควร

การที่มีคณะกรรมการตรวจรับพัสดุ ผู้ควบคุมงาน หรือบริษัทที่ปรึกษานั้น หากทำให้ผู้รับจ้างพ้นความรับผิดชอบตามสัญญาข้อใดข้อหนึ่งไม่

ข้อ ๑๔ แบบรูปและรายการละเอียดคลาดเคลื่อน

ผู้รับจ้างรับรองว่าได้ตรวจสอบและทำความเข้าใจในแบบรูปและรายการละเอียดโดยถี่ถ้วนแล้ว หากปรากฏว่าแบบรูปและรายการละเอียดนั้นผิดพลาดหรือคลาดเคลื่อน ไปจากหลักการทางวิศวกรรมหรือทางเทคนิค ผู้รับจ้างตกลงที่จะปฏิบัติตามคำวินิจฉัยของผู้ว่าจ้าง คณะกรรมการตรวจรับพัสดุ ผู้ควบคุมงาน หรือบริษัทที่ปรึกษาที่ผู้ว่าจ้างแต่งตั้ง เพื่อให้ งานแล้วเสร็จบริบูรณ์ คำวินิจฉัยดังกล่าวให้ถือเป็นที่สุด โดยผู้รับจ้างจะคิดค่าจ้าง ค่าเสียหาย หรือค่าใช้จ่ายใดๆ เพิ่มขึ้น จากผู้ว่าจ้างหรือขอขยายอายุสัญญาไม่ได้

(ลงชื่อ).....(นายระเด่น สมะแอ).....ผู้ว่าจ้าง

รองนายกองค์การบริหารส่วนจังหวัดยะลา ปฏิบัติราชการแทน
นายกองค์การบริหารส่วนจังหวัดยะลา



(ลงชื่อ).....นางมอานมดลگیر บงา.....ผู้รับจ้าง

ข้อ ๑๕ การควบคุมงานโดยผู้ว่าจ้าง

ผู้รับจ้างตกลงว่าคณะกรรมการตรวจรับพัสดุ ผู้ควบคุมงาน หรือบริษัท ที่ปรึกษาที่ผู้ว่าจ้างแต่งตั้ง มีอำนาจที่จะตรวจสอบและควบคุมงานเพื่อให้เป็นไปตาม สัญญานี้ และมีอำนาจที่จะสั่งให้แก้ไขเปลี่ยนแปลงเพิ่มเติม หรือตัดทอนซึ่งงานตามสัญญานี้ หากผู้รับจ้างขัดขืน ไม่ปฏิบัติตาม ผู้ว่าจ้าง คณะกรรมการตรวจ รับพัสดุ ผู้ควบคุมงาน หรือบริษัทที่ปรึกษา มีอำนาจ ที่จะสั่งให้หยุดการนั้นชั่วคราวได้ ความล่าช้าในกรณีเช่นนี้ ผู้รับจ้างจะถือเป็นเหตุขอขยายระยะเวลา การปฏิบัติงานตามสัญญาหรือเรียกชดเชยค่าเสียหายใดๆ ไม่ได้ทั้งสิ้น

ข้อ ๑๖ งานพิเศษและการแก้ไขงาน

ผู้ว่าจ้างมีสิทธิที่จะสั่งเป็นหนังสือให้ผู้รับจ้างทำงานพิเศษซึ่งไม่ได้แสดงไว้หรือรวมอยู่ในเอกสารสัญญานี้ หากงานพิเศษนั้นๆ อยู่ในขอบข่ายทั่วไปแห่งวัตถุประสงค์ของสัญญานี้ นอกจากนี้ ผู้ว่าจ้างยังมีสิทธิสั่งให้เปลี่ยนแปลงหรือแก้ไขแบบรูปและข้อกำหนดต่างๆ ในเอกสารสัญญานี้ด้วย

อัตราค่าจ้างหรือราคาที่กำหนดใช้ในสัญญานี้ ให้กำหนดใช้สำหรับงานพิเศษ หรืองานที่เพิ่มเติมขึ้น หรือตัดทอนลงทั้งปวงตามคำสั่งของผู้ว่าจ้าง หากในสัญญาไม่ได้กำหนดไว้ถึงอัตราค่าจ้าง หรือราคาใดๆ ที่จะนำมาใช้สำหรับงานพิเศษ หรืองานที่เพิ่มขึ้นหรือลดลงดังกล่าว ผู้ว่าจ้าง และผู้รับจ้างจะได้ตกลงกันที่จะกำหนดอัตราค่าจ้างหรือราคาที่จะเพิ่มขึ้นหรือลดลงรวมทั้งการขยายระยะเวลา (ถ้ามี) กันใหม่เพื่อความเหมาะสม ในกรณีที่ตกลงกันไม่ได้ ผู้ว่าจ้างจะกำหนดอัตราค่าจ้าง หรือราคาตามแต่ผู้ว่าจ้างจะเห็นว่าเหมาะสมและถูกต้อง ซึ่งผู้รับจ้างจะต้องปฏิบัติตามคำสั่งของผู้ว่าจ้างไปก่อนเพื่อมิให้เกิดความเสียหายแก่งานที่จ้าง

ข้อ ๑๗ ค่าปรับ

หากผู้รับจ้างไม่สามารถทำงานให้แล้วเสร็จภายในเวลาที่กำหนดไว้ในสัญญาและผู้ว่าจ้างยังมิได้บอกเลิกสัญญา ผู้รับจ้างจะต้องชำระค่าปรับให้แก่ผู้ว่าจ้างเป็น จำนวนเงินวันละ ๖,๑๒๕.๐๐ - บาท (หกพันหนึ่งร้อยยี่สิบห้าบาทถ้วน) และจะต้องชำระค่าใช้จ่ายในการควบคุมงาน (ถ้ามี) ในเมื่อผู้ว่าจ้าง ต้องจ้างผู้ควบคุมงานอีกต่อหนึ่งเป็นจำนวนเงินวันละ ๔๕๐.๐๐ บาท (สี่ร้อยห้าสิบบาทถ้วน) นับถัดจากวันที่ครบกำหนดเวลาแล้วเสร็จของงานตามสัญญาหรือวันที่ผู้ว่าจ้างได้ขยายเวลาทำงานให้ จนถึงวันที่ทำงานแล้วเสร็จจริง นอกจากนี้ ผู้รับจ้างยอมให้ผู้ว่าจ้างเรียกค่าเสียหายอันเกิดขึ้นจากการที่ผู้รับจ้างทำงานล่าช้าเฉพาะส่วนที่เกินกว่าจำนวนค่าปรับและค่าใช้จ่ายดังกล่าวได้อีกด้วย

ในระหว่างที่ผู้ว่าจ้างยังมิได้บอกเลิกสัญญานั้น หากผู้ว่าจ้างเห็นว่าผู้รับจ้าง จะไม่สามารถปฏิบัติตามสัญญาต่อไปได้ ผู้ว่าจ้างจะใช้สิทธิบอกเลิกสัญญาและใช้สิทธิตามข้อ ๑๘ ก็ได้ และถ้าผู้ว่าจ้างได้แจ้งขอเรียกร้องไปยังผู้รับจ้างเมื่อครบกำหนดเวลาแล้วเสร็จของงานขอให้ชำระค่าปรับแล้ว ผู้ว่าจ้างมีสิทธิที่จะปรับผู้รับจ้างจนถึงวันบอกเลิกสัญญาได้อีกด้วย

ข้อ ๑๘ สิทธิของผู้ว่าจ้างภายหลังบอกเลิกสัญญา

ในกรณีที่ผู้ว่าจ้างบอกเลิกสัญญา ผู้ว่าจ้างอาจทำงานนั้นเองหรือว่าจ้างผู้อื่นให้ทำงานนั้นต่อจนแล้วเสร็จก็ได้ ผู้ว่าจ้างหรือผู้รับจ้างทำงานนั้นต่อมีสิทธิใช้เครื่องใช้ในการก่อสร้าง สิ่งที่สร้างขึ้นชั่วคราวสำหรับงานก่อสร้าง และวัสดุต่างๆ ซึ่งเห็นว่าจะต้องสงวนเอาไว้เพื่อการปฏิบัติงานตามสัญญา ตามที่จะเห็นสมควร

(ลงชื่อ).....ผู้ว่าจ้าง

(นายระเด่น สมะแอ)

(ลงชื่อ) นายสมานศักดิ์กิจ บง.....ผู้รับจ้าง



ในกรณีดังกล่าว ผู้ว่าจ้างมีสิทธิรับหรือบังคับจากหลักประกันการปฏิบัติตามสัญญาทั้งหมด หรือบางส่วน ตามแต่จะเห็นสมควร นอกจากนี้ ผู้รับจ้างจะต้องรับผิดชอบในค่าเสียหายซึ่งเป็นจำนวน เกินกว่าหลักประกันการปฏิบัติตาม สัญญา รวมทั้งค่าใช้จ่ายที่เพิ่มขึ้น ในการทำงานนั้นต่อให้แล้วเสร็จตามสัญญา ตลอดจนค่าใช้จ่ายในการควบคุมงานเพิ่ม (ถ้ามี) ซึ่ง ผู้ว่าจ้างจะหัก เอาจากเงินประกันผลงานหรือจำนวนเงินใดๆ ที่จะจ่ายให้แก่ผู้รับจ้างก็ได้

ข้อ ๑๙. การบังคับค่าปรับ ค่าเสียหาย และค่าใช้จ่าย

ในกรณีที่ผู้รับจ้างไม่ปฏิบัติตามสัญญาข้อหนึ่งข้อใดด้วยเหตุใดๆ ก็ตาม จนเป็นเหตุให้เกิดค่าปรับ ค่าเสียหาย หรือค่าใช้จ่ายแก่ผู้ว่าจ้าง ผู้รับจ้างต้องชดใช้ค่าปรับ ค่าเสียหาย หรือค่าใช้จ่ายดังกล่าวให้แก่ผู้ว่าจ้างโดยสิ้นเชิงภายใน กำหนด ๓๐ (สามสิบ) วัน นับถัดจากวันที่ได้รับแจ้งเป็นหนังสือจากผู้ว่าจ้าง หากผู้รับจ้างไม่ชดใช้ให้ถูกต้องครบถ้วนภายในระยะเวลา ดังกล่าวให้ผู้ว่าจ้างมีสิทธิที่จะหักเอาจากจำนวนเงินค่าจ้างที่ต้องชำระ หรือจากเงินประกันผลงาน ของผู้รับจ้าง หรือบังคับ จากหลักประกันการปฏิบัติตามสัญญาได้ทันที

หากค่าปรับ ค่าเสียหาย หรือค่าใช้จ่ายที่บังคับจากเงินค่าจ้างที่ต้องชำระ เงินประกันผลงาน หรือหลัก ประกันการปฏิบัติตามสัญญาแล้วยังไม่เพียงพอ ผู้รับจ้างยินยอมชำระส่วนที่เหลือ ที่ยังขาดอยู่จนครบถ้วนตามจำนวนค่าปรับ ค่าเสียหาย หรือค่าใช้จ่ายนั้น ภายในกำหนด ๓๐ (สามสิบ) วัน นับถัดจากวันที่ได้รับแจ้งเป็นหนังสือจากผู้ว่าจ้าง

หากมีเงินค่าจ้างตามสัญญาที่หักไว้จ่ายเป็นค่าปรับ ค่าเสียหาย หรือค่าใช้จ่ายแล้วยังเหลืออยู่อีกเท่าใด ผู้ ว่าจ้างจะคืนให้แก่ผู้รับจ้างทั้งหมด

ข้อ ๒๐ การทำบริเวณก่อสร้างให้เรียบร้อย

ผู้รับจ้างจะต้องรักษาบริเวณสถานที่ปฏิบัติงานตามสัญญาฯ รวมทั้งโรงงานหรือ สิ่งอำนวยความสะดวกใน การทำงานของผู้รับจ้าง ลูกจ้าง ตัวแทน หรือผู้รับจ้างช่วง (ถ้ามี) ให้สะอาด ปลอดภัย และมีประสิทธิภาพในการใช้งานตลอด ระยะเวลาการจ้าง และเมื่อทำงานเสร็จสิ้นแล้วจะต้องขนย้ายบรรดาเครื่องใช้ในการทำงานจ้างรวมทั้งวัสดุ ขยะมูลฝอย และสิ่ง ก่อสร้างชั่วคราวต่างๆ (ถ้ามี) ทั้งจะต้องกลบเกลี่ยพื้นดินให้เรียบร้อยเพื่อให้บริเวณทั้งหมดอยู่ในสภาพที่สะอาดและใช้งานได้ทันที

ข้อ ๒๑ การงดหรือลดค่าปรับ หรือการขยายเวลาปฏิบัติงานตามสัญญา

ในกรณีที่มีเหตุเกิดจากความผิดหรือความบกพร่องของฝ่ายผู้ว่าจ้าง หรือเหตุสุดวิสัย หรือเกิดจาก พฤติการณ์อันหนึ่งอันใดที่ผู้รับจ้างไม่ต้องรับผิดชอบตามกฎหมาย หรือเหตุอื่นตามที่กำหนด ในกฎกระทรวง ซึ่งออกตามความใน กฎหมายว่าด้วยการจัดซื้อจัดจ้างและการบริหารพัสดุภาครัฐ ทำให้ผู้รับจ้างไม่สามารถทำงานให้แล้วเสร็จตามเงื่อนไขและกำหนด เวลาแห่งสัญญานี้ได้ ผู้รับจ้างจะต้องแจ้งเหตุหรือพฤติกรรมดังกล่าวพร้อมหลักฐานเป็นหนังสือให้ผู้ว่าจ้างทราบ เพื่อของดหรือ ลดค่าปรับ หรือขยายเวลาทำงานออกไปภายใน ๑๕ (สิบห้า) วันนับถัดจากวันที่เหตุนั้นสิ้นสุดลง หรือตามที่กำหนดในกฎ กระทรวงดังกล่าว แล้วแต่กรณี

ถ้าผู้รับจ้างไม่ปฏิบัติให้เป็นไปตามความในวรรคหนึ่ง ให้ถือว่าผู้รับจ้างได้สละสิทธิเรียกร้อง ในการที่จะขอ งดหรือลดค่าปรับ หรือขยายเวลาทำงานออกไปโดยไม่มีเงื่อนไขใดๆ ทั้งสิ้น เว้นแต่ กรณีเหตุเกิดจากความผิดหรือความบกพร่อง ของฝ่ายผู้ว่าจ้าง ซึ่งมีหลักฐานชัดเจน หรือผู้ว่าจ้างทราบดี อยู่แล้วตั้งแต่ต้น

การงดหรือลดค่าปรับ หรือขยายกำหนดเวลาทำงานตามวรรคหนึ่ง อยู่ในดุลพินิจของผู้ว่าจ้างที่จะพิจารณา ตามที่เห็นสมควร

(ลงชื่อ).....ผู้ว่าจ้าง
(นายระเด่น สะมะแอ)

(ลงชื่อ) นายสมชาย อดุลย์.....ผู้รับจ้าง



ข้อ ๒๒. มาตรฐานฝีมือช่าง

ผู้รับจ้างตกลงเป็นเงื่อนไขสำคัญว่า ผู้รับจ้างจะต้องมีและใช้ผู้ผ่านการทดสอบมาตรฐานฝีมือช่าง จากสำนักงานพัฒนาฝีมือแรงงานจังหวัด หรือผู้มีวุฒิปับัตรระดับ ปวช. ปวส. และปวท. หรือเทียบเท่าจากสถาบันการศึกษาที่ ก.พ. รับรองให้เข้ารับราชการได้ ในอัตราไม่ต่ำกว่าร้อยละ ๑๐ (สิบ) ของแต่ละสาขาช่าง แต่จะต้องมีช่างจำนวนอย่างน้อย ๑ (หนึ่ง) คน ในแต่ละสาขาช่างดังต่อไปนี้

๒๒.๑ ก่อสร้าง

๒๒.๒ โยธา

ผู้รับจ้างจะต้องจัดทำบัญชีแสดงจำนวนช่างทั้งหมดโดยจำแนกตามแต่ละสาขาช่างและ ระดับช่างพร้อม กับระบุรายชื่อช่างผู้ผ่านการทดสอบมาตรฐานฝีมือช่างหรือผู้มีวุฒิปับัตรดังกล่าวในวรรคหนึ่งนำมาแสดงพร้อมหลักฐานต่างๆ ต่อ คณะกรรมการตรวจรับพัสดุหรือผู้ควบคุมงาน ก่อนเริ่มลงมือทำงาน และพร้อมที่จะให้ผู้ว่าจ้างหรือเจ้าหน้าที่ของผู้ว่าจ้างตรวจสอบดูได้ตลอด เวลาการทำงานตามสัญญาของผู้รับจ้าง

ข้อ ๒๓. การปรับราคาค่าจ้าง

ผู้ว่าจ้างและผู้รับจ้าง ตกลงกันให้ใช้สัญญาปรับราคาได้ สำหรับราคางานก่อสร้างตามสัญญานี้โดยการนำ สูตร Escalation Factor (K) มาใช้คำนวณราคาค่างานที่เปลี่ยนแปลงไป โดยวิธีการต่อไปนี้ ตามเงื่อนไข หลักเกณฑ์ สูตรและวิธี คำนวณที่ใช้กับสัญญาแบบปรับราคาได้ตามมติคณะรัฐมนตรีเมื่อวันที่ ๒๒ สิงหาคม ๒๕๓๒ เรื่องการพิจารณาช่วยเหลือผู้ ประกอบอาชีพงานก่อสร้าง ตามหนังสือสำนักเลขาธิการคณะรัฐมนตรี ที่ นร ๐๒๐๓/ว ๑๐๙ ลงวันที่ ๒๔ สิงหาคม ๒๕๓๒

สูตรการปรับราคา (สูตรค่า K) จะต้องคงที่ที่ระดับที่กำหนดไว้ในวันแล้วเสร็จตามที่กำหนดไว้ในสัญญา หรือภายในระยะเวลาที่ ผู้ว่าจ้าง ได้ขยายออกไป โดยจะใช้สูตรของทางราชการที่ได้ระบุตามภาคผนวก ๔

สัญญานี้ทำขึ้นเป็นสองฉบับ มีข้อความถูกต้องตรงกัน คู่สัญญาได้อ่านและเข้าใจข้อความ โดยละเอียด ตลอดแล้ว จึงได้ลงลายมือชื่อ พร้อมทั้งประทับตรา (ถ้ามี) ไว้เป็นสำคัญต่อหน้าพยาน และคู่สัญญาต่างยึดถือไว้ฝ่ายละหนึ่งฉบับ

(ลงชื่อ).....ผู้ว่าจ้าง

(ลงชื่อ).....ผู้รับจ้าง

(ลงชื่อ).....พยาน

(ลงชื่อ).....พยาน



หนังสือค้ำประกัน
(หลักประกันสัญญาจ้าง)

เลขที่ 00019/200924/0007/65

วันที่ 5 พฤษภาคม 2565

ข้าพเจ้า บมจ.ธนาคารกรุงไทย สาขาบันนังสตา

สำนักงานตั้งอยู่เลขที่ 358/11-13 หมู่ 2 ถ.สุขยางค์ ต.บันนังสตา อ.บันนังสตา จังหวัดยะลา 95130

โดย นาย หนาวัดน์ สุขช่วย

ผู้มีอำนาจลงนามผูกพันธนาคาร ขอทำหนังสือค้ำประกันฉบับนี้ไว้ต่อ องค์การบริหารส่วนจังหวัดยะลา

ซึ่งต่อไปนี้เรียกว่า "ผู้ว่าจ้าง" ดังมีข้อความต่อไปนี้

๑. ตามที่ ห้างหุ้นส่วนจำกัด ขายติ การโยธา

ซึ่งต่อไปนี้เรียกว่า

"ผู้รับจ้าง" ได้ทำสัญญาจ้าง โครงการก่อสร้างถนน คสล.สายบ้านมาเต็ง - บ้านปอเอาะ หมู่ที่ 6 ตำบลเขื่อนบางลาง

อำเภอบันนังสตา จังหวัดยะลา โดยวิธีคัดเลือกขนาดผิวจราจรกว้าง 5.00 เมตร ยาว 450.00 เมตร หนา 0.15 เมตร

หรือพื้นที่ไม่น้อยกว่า 2,250 ตารางเมตร (ตามแบบ อบจ.ที่กำหนด)

ตามสัญญาเลขที่ 287/2565

ลงวันที่

5 พฤษภาคม 2565

กับผู้ว่าจ้าง

ซึ่งผู้รับจ้าง

ต้องวางหลักประกันการปฏิบัติตามสัญญาต่อผู้ว่าจ้าง เป็นจำนวนเงิน - 122,500.00 บาท -

(-หนึ่งแสนสองหมื่นสองพันห้าร้อยบาทถ้วน -)

ซึ่งเท่ากับร้อยละ (ห้า) (5 %) ของมูลค่าทั้งหมดของสัญญา.

ข้าพเจ้ายินยอมผูกพันตน โดยไม่มีเงื่อนไขที่จะค้ำประกันในการชำระเงินให้ตามสิทธิเรียกร้องของผู้ว่าจ้าง

จำนวนไม่เกิน - 122,500.00 บาท -

(-หนึ่งแสนสองหมื่นสองพันห้าร้อยบาทถ้วน -)

ในฐานะเป็นลูกหนี้ร่วม ในกรณี que ผู้รับจ้างก่อให้เกิดความเสียหายใดๆ หรือต้องชำระค่าปรับ หรือค่าใช้จ่ายใดๆ หรือผู้รับจ้างมิได้ปฏิบัติตามภาระหน้าที่ใดๆ ที่กำหนดในสัญญาดังกล่าวข้างต้น ทั้งนี้ โดยผู้ว่าจ้างไม่จำเป็นต้องเรียกร้องให้ผู้รับจ้างชำระหนี้ก่อน

๒. หนังสือค้ำประกันนี้มีผลใช้บังคับตั้งแต่วันที่สัญญาจ้างดังกล่าวข้างต้นจนถึงวันที่ 1 ธันวาคม 2567

และข้าพเจ้าจะไม่พักถอนการค้ำประกันภายในระยะเวลาที่กำหนดไว้

๓. หากผู้ว่าจ้างได้ขยายระยะเวลาให้แก่ผู้รับจ้าง ให้ถือว่าข้าพเจ้ายินยอมในกรณีนั้นๆ ด้วย โดยให้ขยายระยะเวลาการ

ค้ำประกันนี้ออกไปตลอดระยะเวลาที่ผู้ว่าจ้างได้ขยายระยะเวลาให้แก่ผู้รับจ้างดังกล่าวข้างต้น

ข้าพเจ้าได้ลงนามและประทับตราไว้ต่อหน้าพยานเป็นสำคัญ.

ลงชื่อ

ผู้ค้ำประกัน

(นาย หนาวัดน์ สุขช่วย)

ตำแหน่ง ผู้จัดการสาขาอาวุโส

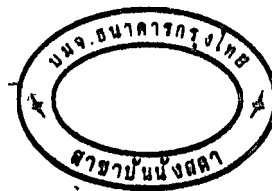

ลงชื่อ

พยาน

ลงชื่อ

พยาน

(นาย อาลีฟ หะยีบากา)

(นาง ไลลา ดิงพะแน)

เมื่อธนาคารขมยการค้ำประกัน หรือหนังสือค้ำประกัน
ครบถ้วนสมบูรณ์แล้ว โปรดส่งคืนฉบับหนังสือค้ำประกันเป็นธนาคาร



ที่ ยล. 000299

สำนักงานทะเบียนหุ้นส่วนบริษัทจังหวัดยะลา
กรมพัฒนาธุรกิจการค้า กระทรวงพาณิชย์

หนังสือรับรอง

ขอรับรองว่าห้างหุ้นส่วนนี้ ได้จดทะเบียนเป็นนิติบุคคล ตามประมวลกฎหมายแพ่งและพาณิชย์
เมื่อวันที่ 12 เมษายน 2554 ทะเบียนนิติบุคคลเลขที่ 0953554000258

ปรากฏข้อความในรายการตามเอกสารทะเบียนนิติบุคคล ณ วันออกหนังสือนี้ ดังนี้

- 1. ชื่อห้างหุ้นส่วน ห้างหุ้นส่วนจำกัด ชายูตี การโยธา
- 2. ผู้เป็นหุ้นส่วนของห้างหุ้นส่วน มี 2 คน ตามรายชื่อดังนี้

1. นายผัดลูสุโฮมี ตาเยะ	ลงหุ้นด้วย เงิน
จำนวน	3,000,000.00 บาท
2. นางซารินา ตาเยะ	ลงหุ้นด้วย เงิน
จำนวน	2,000,000.00 บาท

- 3. หุ้นส่วนผู้จัดการของห้างหุ้นส่วนนี้ มี 1 คน ตามรายชื่อดังนี้

1. นายผัดลูสุโฮมี ตาเยะ/

- 4. ข้อจำกัดอำนาจหุ้นส่วนผู้จัดการ มีดังนี้ ไม่มี/

- 5. สำนักงานใหญ่ ตั้งอยู่เลขที่ 17 ถนนตลาดล่าง ตำบลบันนังสตา อำเภอบันนังสตา จังหวัดยะลา/

6. วัตถุประสงค์ของห้างหุ้นส่วนนี้มี 43 ข้อ ดังปรากฏในสำเนาเอกสารแนบท้ายหนังสือรับรองนี้ จำนวน 4 แผ่น โดยมีลายมือชื่อนายทะเบียนซึ่งรับรองเอกสารเป็นสำคัญ

(ลงชื่อ).....
 (นายระเด่น สะมะแอ)
 รองนายกองค์การบริหารส่วนจังหวัดยะลา
 (ลงชื่อ) นายกองกิจการบริหารส่วนจังหวัดยะลา
 (นายหม่อมหม่อมลี้กร บุษมา)
 (ลงชื่อ).....
 นางบุษริรา วรรณพัฒน์
 (ลงชื่อ).....
 นางดารุณี สองแก้ว

ออกให้ ณ วันที่ 3 เดือน มีนาคม พ.ศ. 2565

(นางสาวบงกช จันทรหอม)
 นายทะเบียนหุ้นส่วนจำกัด
 ZAYUTEE
 ชายูตี การโยธา

คำเตือน : ผู้ใช้ควรตรวจสอบข้อความทราบท้ายหนังสือรับรองฉบับนี้ทุกครั้ง

หนังสือมอบอำนาจ

เขียนที่ หจก.ชายูทีการโยธา

วันที่ 5 เดือน พฤษภาคม พ.ศ. 2565

โดยหนังสือฉบับนี้ ข้าพเจ้า นายผดลสุโขทัย ตายะ (ผู้มีอำนาจเต็ม) อายุ 47 ปี
เชื้อชาติ ไทย สัญชาติ ไทย อยู่บ้านเลขที่ 74 หมู่ที่ 5 ตรอก/ ซอย.....
ถนนตำบล/แขวง พร่อน อำเภอ/เขต เมือง
จังหวัด ยะลา หมายเลขโทรศัพท์.....

ปัจจุบันอาศัยอยู่ที่ 74 หมู่ที่ 5 ตำบลพร่อน อำเภอเมือง จังหวัดยะลา
ได้มอบอำนาจให้ นายมุฮัมมัดสุกรี บุงา (ผู้รับมอบอำนาจ) อายุ 47 ปี
เชื้อชาติ ไทย สัญชาติ ไทย อยู่บ้านเลขที่ 103 หมู่ที่ 2 ตรอก/ ซอย.....
ถนน ตลาดกลาง ตำบล/แขวง บันนังस्ता อำเภอ/เขต บันนังस्ता
จังหวัด ยะลา หมายเลขโทรศัพท์ 0883975050

เป็นผู้มีอำนาจ 1.ลงนามในสัญญา 2.รับเช็ค 3.ส่งงาน 4.รับหนังสือค้ำประกันสัญญาคืน โครงการก่อสร้างถนน
คอนกรีตเสริมเหล็กสาย ฆ่าเต็ง-ป่าเฮาะ ม.6 ต.เขื่อนบางลาง อ.บันนังस्ता จ.ยะลา แทนข้าพเจ้า

(ลงชื่อ).....ผู้ว่าจ้าง
(นายระเด่น สะมะแอ)
ข้าพเจ้าขอรับรองว่าการกระทำที่ผู้รับมอบอำนาจได้กระทำไปนั้น ให้ถือเสมือนหนึ่งเป็น
รองนายช่างที่การบริหารงานช่างหรือช่างประจำปฎิบัติราชการแทน
การกระทำของข้าพเจ้า และเพื่อเป็นหลักฐานรับรองหนังสือฉบับนี้ ผู้มอบอำนาจและผู้รับมอบอำนาจ
(ลงชื่อ) นายผดลสุโขทัย ตายะ
ต่างได้ลงลายมือชื่อไว้เป็นสำคัญต่อหน้าพยาน



(ลงชื่อ).....พยาน
(นายผดลสุโขทัย ตายะ)
ลงชื่อ.....ผู้มอบอำนาจ
(นายมุฮัมมัดสุกรี บุงา)
ลงชื่อ.....พยาน
(นางสาวฮัสมา อาลีมามะ)
ลงชื่อ.....พยาน
(นางสาวมารียัม สาเมาะ)



บัตรประจำตัวประชาชน Thai National ID Card
 เลขประจำตัวประชาชน Identification Number 3 9501 00022 63 1

ชื่อและนามสกุล นาย ผดุงสุ ไข่มี่ ตาเยะ
 Name Mr. Phadlusuhaimi
 Last name Tayeh

เกิดวันที่ 1 ต.ค. 2516
 Date of Birth 1 Jan. 1973

อายุ 74 ปี 5 เดือน 9 วัน 24 ชั่วโมง 5 นาที 10 วินาที
 อายุ 74 years 5 months 9 days 24 hours 5 minutes 10 seconds

9. ธ.ค. 2564 31 ธ.ค. 2572
 10 Dec. 2564 31 Dec. 2572
 10 Feb. 2021 31 Dec. 2023
 Date of Issue 10 Feb. 2021 Date of Expiry 31 Dec. 2023

9501-03-02101133

(ลงชื่อ).....
 (นายระเด่น สิมะแอ)

รองนายกองค์การบริหารส่วนจังหวัดบุรีรัมย์
 นายองค์การบริหารส่วนจังหวัดบุรีรัมย์
 (ลงชื่อ).....
 (นายอนุชา หวดศิริ)

(ลงชื่อ)..... พยาน
 (นางบุณธิรา วรรณพัฒน์)

(ลงชื่อ)..... พยาน
 (นางดารณี ส่องแก้ว)

..... ประธานกรรมการ
 กรรมการ
 กรรมการ



บัตรประจำตัวประชาชน Thai National ID Card
 เลขประจำตัวประชาชน Identification Number 3 9503 00020 74 7

ชื่อและชื่อสกุล นาย มุฮัมมัดสุกรี บงา
 Name Mr. Muhammadsukri
 Last name Bunga
 เกิดวันที่ 7 พ.ย. 2516
 Date of Birth 7 Nov. 1973
 ศาสนา อิสลาม

ที่พ. 103 หมู่ที่ 2 ต.ตลาดสง่างาม อ.เมืองสงขลา จ.สงขลา
 19 พ.ย. 2557
 วันหมดอายุ 19 Nov. 2014
 Date of Expiry

ที่พ. 103 หมู่ที่ 2 ต.ตลาดสง่างาม อ.เมืองสงขลา จ.สงขลา
 19 พ.ย. 2557
 วันหมดอายุ 19 Nov. 2014
 Date of Expiry

9503-02-11190961



(ลงชื่อ).....ผู้ว่าจ้าง
 (นายระเด่น ตระกูล).....
 รองนายกองค์การบริหารส่วนจังหวัดสงขลา ปฏิบัติราชการแทน
 (ลงชื่อ) นายองค์การบริหารส่วนจังหวัดสงขลา ผู้รับจ้าง
 (นายมุฮัมมัดสุกรี บงา).....



BORA-16-04

(ลงชื่อ).....พยาน
 (นางบุษยิศา วรรณพัฒน์).....
 (ลงชื่อ).....พยาน
 (นายสมชาย สอนแก้ว).....

JTC-0328826-75

.....ประธานกรรมการ
กรรมการ
กรรมการ



เอกสารแนบท้ายสัญญาจ้างเลขที่.....

287/2565

ผนวก..... มีหน้า..... ถึง.....

ลงวันที่... 5 พ.ค. 2565

แบบใบเสนอราคา

จำนวน..... (ฉบับ)

เรียน ประธานคณะกรรมการพิจารณาผลการคัดเลือก

ผนวก..... หน้า.....

1. ข้าพเจ้า...หจก.ชายูที การโยธา...อยู่เลขที่.....17.....หมู่ที่.....ถนน.ตลาดล่าง.....ตำบล/แขวง...บ้านนังस्ता.....อำเภอ.....บ้านนังस्ता.....จังหวัด.....ยะลา.....โทรศัพท์..... 088-397-5050... โดย.....นายมุฮัมมัดสุกรี บุงา... ผู้ลงนามข้างทำนี้ได้พิจารณาเงื่อนไขต่างๆ ในรายละเอียดพัสดุและการยื่นขอเสนอ โดยวิธีคัดเลือก ที่ ยล.51004/0675.1 ลงวันที่ ... 25 มีนาคม 2565 ... โดยตลอดและยอมรับข้อกำหนดและเงื่อนไขนั้นแล้ว รวมทั้งรับรองว่า ข้าพเจ้าเป็นผู้มีคุณสมบัติครบถ้วนตามที่กำหนด และไม่เป็น ผู้ทำงานของทางราชการหรือของหน่วยการบริหารราชการส่วนท้องถิ่น

2. ข้าพเจ้าขอเสนอที่จะทำงานก่อสร้างถนน คสล. สายบ้านซาเต็ง - บ้านปอเอาะ หมู่ที่ 6 ตำบลเขื่อนบางลาง อำเภอบ้านนังस्ता จังหวัดยะลา ขนาดผิวจราจรกว้าง 5.00 เมตร ยาว 450.00 เมตร หนา 0.15 เมตร หรือพื้นที่ไม่น้อยกว่า 2,250 ตารางเมตร...(ตามแบบอบจ.ที่หนด) ตามข้อกำหนดเงื่อนไข แบบรูป ที่กำหนดในเงื่อนไขเอกสารโดยวิธีคัดเลือก ตามราคาดังที่ได้ระบุไว้แนบท้ายใบเสนอราคานี้ เป็นเงินทั้งสิ้น.....2,462,000 ...บาท (...สองล้านสี่แสนหกหมื่นสองพันบาทถ้วน) ซึ่งได้รวมภาษีมูลค่าเพิ่ม จำนวน.....161,065.42.....บาท ตลอดจนภาษีอากรนั้น ๆ และค่าใช้จ่ายทั้งปวงไว้ด้วยแล้ว

3. คำเสนอนี้จะยื่นอยู่เป็นระยะเวลา.....180.....วัน นับแต่วันเปิดซองโดยวิธีคัดเลือกและองค์การบริหารส่วนจังหวัดยะลา อาจรับคำเสนอนี้ ณ เวลาใดก็ได้ก่อนที่จะครบกำหนดระยะเวลาดังกล่าวหรือระยะเวลาที่ได้ยื่นออกไปตามเหตุผลอันสมควรที่ องค์การบริหารส่วนจังหวัดยะลา ร้องขอ

4. กำหนดเวลาส่งมอบ ข้าพเจ้ารับรองที่จะเริ่มทำงานตามสัญญาทันที หรือทันทีที่ได้รับแจ้งจากองค์การบริหารส่วนจังหวัดยะลาว่าให้เริ่มทำงานตามสัญญาและจะส่งมอบงานตามเอกสารโดยวิธีคัดเลือกโดยครบถ้วนถูกต้อง ภายใน.....210.....วัน นับถัดจากวันที่ลงนามในสัญญาจ้าง (ลงชื่อ)..... (นายระเด่น สะมะแอ)

5. ในกรณีที่ข้าพเจ้าได้รับการพิจารณาให้ชนะโดยวิธีคัดเลือก ข้าพเจ้าจัดมอบที่ให้กับตราขการแทน 5.1 ทำสัญญาตามแบบสัญญาจ้างแนบท้ายเอกสารโดยวิธีคัดเลือกกับองค์การบริหารส่วนจังหวัดยะลา ภายใน 7 วัน นับถัดจากวันที่ได้รับหนังสือแจ้งให้ไปทำสัญญา หรือวันที่องค์การบริหารส่วนจังหวัดยะลา กำหนดไว้ในหนังสือแจ้งให้ไปทำสัญญา

5.2 มอบหลักประกันการปฏิบัติตามสัญญาตามที่ระบุไว้ในข้อ 6 ของเอกสารโดยวิธีคัดเลือก ให้แก่ "องค์การบริหารส่วนจังหวัดยะลา" ก่อนหรือในขณะที่ได้ลงนามในสัญญาเป็นจำนวนร้อยละ 5 ของราคาตามสัญญา ที่ได้ระบุไว้ในใบเสนอราคานี้ เพื่อเป็นหลักประกันการปฏิบัติตามสัญญาโดยถูกต้องและครบถ้วน (ลงชื่อ)..... พยาน นางดารณี สองแก้ว

.....ประธานกรรมการรับเงินส่วนจำกัด
.....กรรมการ
.....กรรมการ



/หากข้าพเจ้า...

หากข้าพเจ้าไม่ปฏิบัติให้ครบถ้วนตามที่ระบุไว้ข้างต้นนี้ ข้าพเจ้ายอมให้องค์การบริหารส่วนจังหวัดยะลาเรียกปรับหลักประกัน หรือเรียกปรับจากผู้ออกหนังสือค้ำประกันรวมทั้งยินดีชดใช้ค่าเสียหายใด ๆ ที่อาจมีแก่องค์การบริหารส่วนจังหวัดยะลา และองค์การบริหารส่วนจังหวัดยะลา มีสิทธิที่จะให้ผู้เสนอราคารายอื่นเป็นผู้เสนอราคาได้ หรือองค์การบริหารส่วนจังหวัดยะลาอาจเรียกเสนอราคาใหม่ก็ได้

6. ข้าพเจ้ายอมรับว่า องค์การบริหารส่วนจังหวัดยะลา ไม่มีความผูกพันที่จะรับคำเสนอนี้ หรือใบเสนอราคาใด ๆ รวมทั้งไม่ต้องรับผิดชอบในค่าใช้จ่ายใด ๆ อันอาจเกิดขึ้นในการที่ข้าพเจ้าได้เข้าเสนอราคา

7. ข้าพเจ้าได้ตรวจทานตัวเลขและตรวจสอบเอกสารต่าง ๆ ที่ได้ยื่นพร้อมใบเสนอราคานี้โดยละเอียดแล้ว และเข้าใจดีว่า องค์การบริหารส่วนจังหวัดยะลาไม่ต้องรับผิดชอบต่อใด ๆ ในความผิดพลาดหรือ ตกหล่น

8. ใบเสนอราคานี้ได้ยื่นเสนอโดยบริสุทธิ์ยุติธรรม และปราศจากกลฉ้อฉลหรือการสมรู้ร่วมคิดกัน โดยไม่ชอบด้วยกฎหมายกับบุคคลใดบุคคลหนึ่ง หรือหลายบุคคล หรือกับห้างหุ้นส่วนบริษัทใด ๆ ที่ได้ยื่นเสนอราคาในคราวเดียวกัน

เสนอมา ณ วันที่...4.....เดือน.....เมษายน.....พ.ศ.....2565.....

(ลงชื่อ).....

(นายมุฮัมมัดสุกรี มูงา)

ตำแหน่ง.....ผู้รับมอบอำนาจ.....

ประทับตรา (ถ้ามี)

(ลงชื่อ).....

(นายระเด่น สะมะแอ)

รองนายกองค์การบริหารส่วนจังหวัดยะลา บัญชีราชการแทน

(ลงชื่อ).....

(นายสุวัฒน์ มัดสกรี)

(ลงชื่อ).....

(นางบุณธิรา วรรณพัฒน์)

(ลงชื่อ).....

(นางดารุณี สองแก้ว)

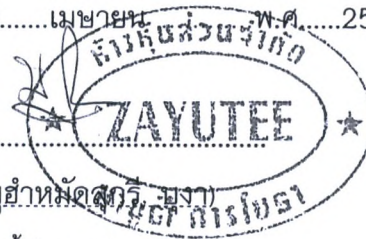

บันทึกการต่อรองราคา

การเสนอราคางานก่อสร้างถนน คสล. สายบ้านฆาเต็ง - บ้านปอเอาะ หมู่ที่ ๖ ตำบลเขื่อนบางลาง อำเภอบันนังสตา จังหวัดยะลา โดยวิธีคัดเลือก

เขียนที่ องค์การบริหารส่วนจังหวัดยะลา

วันที่ ๕ เมษายน พ.ศ. ๒๕๖๕

ตามหนังสือขอเชิญร่วมเสนอราคาก่อสร้างถนนฯ ที่ ยล ๕๑๐๐๔/๐๖๓๔๑-๐๖๓๕ ลงวันที่ ๒๕ มีนาคม ๒๕๖๕ คณะกรรมการซื้อหรือจ้างโดยวิธีคัดเลือก ได้เชิญผู้ประกอบการเข้าร่วมยื่นข้อเสนอราคางานก่อสร้างถนน คสล. สายบ้านฆาเต็ง - บ้านปอเอาะ หมู่ที่ ๖ ตำบลเขื่อนบางลาง อำเภอบันนังสตา จังหวัดยะลา โดยวิธีคัดเลือกในวงเงินงบประมาณ ๒,๕๐๐,๐๐๐.- บาท (สองล้านห้าแสนบาทถ้วน) ราคากลาง ๒,๔๗๗,๓๘๘.๓๗ บาท (สองล้านสี่แสนเจ็ดพันเจ็ดร้อยสามสิบแปดบาทเจ็ดสิบเจ็ดสตางค์) โดยกำหนดยื่นเสนอราคาในวันที่ ๔ เมษายน ๒๕๖๕ ระหว่างเวลา ๐๙.๐๐ น. ถึง ๑๒.๐๐ น. ณ ห้องประชุมกองคลัง ชั้น ๒ องค์การบริหารส่วนจังหวัดยะลา สำหรับเกณฑ์การพิจารณาผลการยื่นข้อเสนอครั้งนี้ พิจารณาตัดสินโดยใช้เกณฑ์ราคา ซึ่งในวันเวลาดังกล่าวมีผู้ยื่นข้อเสนอ จำนวน ๓ ราย ประกอบด้วย

- | | | |
|------------------------------|----------|-----------------|
| ๑. หจก. มุขิกรรมิศวการโยธา | เสนอราคา | ๒,๔๖๘,๐๐๐.- บาท |
| ๒. หจก. โต๊ะปาเกะการก่อสร้าง | เสนอราคา | ๒,๔๗๐,๐๐๐.- บาท |
| ๓. หจก. ชายูดี การโยธา | เสนอราคา | ๒,๔๖๒,๐๐๐.- บาท |

คณะกรรมการซื้อหรือจ้างโดยวิธีคัดเลือก ได้ทำการตรวจสอบเอกสารและพิจารณาคุณสมบัติของผู้ยื่นข้อเสนอทั้ง ๓ รายแล้ว ปรากฏว่าผู้ยื่นข้อเสนอราคาทั้ง ๓ ราย ไม่มีผลประโยชน์ร่วมกัน และมีคุณสมบัติถูกต้องตามเงื่อนไขที่องค์การบริหารส่วนจังหวัดยะลา กำหนด โดย หจก. ชายูดี การโยธา เป็นผู้เสนอราคาต่ำสุด เป็นเงิน ๒,๔๖๒,๐๐๐.- บาท (สองล้านสี่แสนหกหมื่นสองพันบาทถ้วน) ซึ่งเป็นราคาต่ำกว่าราคากลางและวงเงินงบประมาณที่ตั้งไว้

ในการนี้ คณะกรรมการซื้อหรือจ้างโดยวิธีคัดเลือก พิจารณาแล้วเพื่อประโยชน์ของทางราชการจึงได้ต่อรองราคากับ หจก. ชายูดี การโยธา ลดเงินอีกทางห่างๆ ยินดีลดเงินให้ เป็นจำนวนเงิน ๑๒,๐๐๐.- บาท (หนึ่งหมื่นสองพันบาทถ้วน) คงเหลือวงเงิน ๒,๔๕๐,๐๐๐.- บาท (สองล้านสี่แสนห้าหมื่นบาทถ้วน) และยินดีปฏิบัติตามเงื่อนไขที่องค์การบริหารส่วนจังหวัดยะลา กำหนดทุกประการ โดยยื่นราคาที่เสนอ ๑๘๐ วัน และส่งมอบงานภายใน ๒๑๐ วัน นับถัดจากวันที่ลงนามในสัญญาจ้าง

จึงลงลายมือชื่อไว้เป็นหลักฐาน



(ลงชื่อ).....ผู้ว่าจ้าง (นายระเด่น สมะแอ) (ลงชื่อ).....ผู้เสนอราคา (นายพัศลุสุโฮมี ตาเยะ)

รองนายกองค์การบริหารส่วนจังหวัดยะลา (นายพัศลุสุโฮมี ตาเยะ) (ลงชื่อ).....ประธานกรรมการ (นายพัศลุสุโฮมี ตาเยะ)

(ลงชื่อ).....พยาน (นางกัมมะห์ เกื้อกุล) (นางสาวณัตยา หนูน้อย) (นางบุณธิรา วรรณพัฒน์) (ลงชื่อ).....กรรมการ

(ลงชื่อ).....พยาน (นางดารุณี สองแก้ว) (ลงชื่อ).....กรรมการ (นายหัสตินทร์ หะยี้เต็ง)

ชื่อโครงการ/งานก่อสร้าง จ้างก่อสร้างถนน คสล.สายบ้านฆาเต็ง - บ้านปอเอาะ หมู่ที่ 6 ตำบลเขื่อนบางลาง อำเภอบันนังสตา จังหวัดยะลา
 สถานที่ก่อสร้าง ถนนสายบ้านฆาเต็ง - บ้านปอเอาะ หมู่ที่ 6 ตำบลเขื่อนบางลาง อำเภอบันนังสตา จังหวัดยะลา
 หน่วยงานเจ้าของโครงการ/งานก่อสร้าง องค์การบริหารส่วนจังหวัดยะลา
 คำนวณราคาโดย หจก.ชายุติการโยธา

ลำดับที่ตามสัญญา	รายการงานก่อสร้าง	หน่วย	จำนวน	ราคาต่อหน่วย (บาท)	จำนวนเงิน (บาท)	ผู้ว่าจ้าง (หมายเหตุ)
1	1. งานถนนคอนกรีตเสริมเหล็ก					นายกองดี บริหารส่วนจังหวัดยะลา (ลงชื่อ)..... (นายหน้าหลัก)..... (ลงชื่อ)..... (นางบุญศรี วรรณพัฒน์) (ลงชื่อ)..... นางอรรณี สองแก้ว
	1.1 งานดิน (EARTHWORK)					
	1.1.1 งานถางป่าและขุดตอ					
	1.1.1.1 งานถางป่าและขุดตอ ขนาดเบา (CLEARING AND GRUBBING)	ตร.ม.	1,350.000		3,442.50	
2	1.1.2 งานตัดคันทาง (ROADWAY EXCAVATION)					พยาน
	1.1.2.1 งานตัดดิน (EARTH EXCAVATION)	ลบ.ม.	450.000	47.03	21,163.50	
	1.1.3 งานดินคันทาง (EMBANKMENT)			0.00	0.00	
3	1.1.3.1 งานทรายถมคันทาง (SAND EMBANKMENT)	ลบ.ม.	112.500	646.87	72,772.88	พยาน

หจก.ชายุติการโยธา



ลำดับที่ ตามสัญญา	รายการงานก่อสร้าง	หน่วย	จำนวน	ราคาต่อหน่วย	จำนวนเงิน	หมายเหตุ
	1.2 งานรองพื้นทางและพื้นทาง (SUBBASE AND BASE COURSES)			0.00	0.00	
	1.2.1 งานวัสดุรองใต้ผิวทางคอนกรีต (MATERIALS TO CONTROL PUMPING UNDER CONCRETE PAVEMENT)			0.00	0.00	
4	1.2.1.1 งานทรายรองใต้ผิวทางคอนกรีต (SAND CUSHION UNDER CONCRETE PAVEMENT)	ลบ.ม.	112.500	843.84	94,932.00	ผู้ว่าจ้าง (นายระเด่น สะมะแอ) รองนายกองค์การบริหารส่วนจังหวัดยะลา (ตั้งชื่อ) นายองค์การช่างวิเทศจังหวัดยะลา (หม่อมอานันต์ ลักขณา)
	1.3 งานผิวทาง (SURFACE COURSES)			0.00	0.00	พยาน
	1.3.1 งานผิวทางปอร์ตแลนด์ซีเมนต์คอนกรีต (PORTLAND CEMENT CONCRETE PAVEMENT)			0.00	0.00	(นางสุธิภา วรรณพัฒน์)
	1.3.1.1 ผิวทางปอร์ตแลนด์ซีเมนต์คอนกรีตหนา.....ซม.(PORTLAND CEMENT CONCRETE PAVEMENT) (ใช้ตะแกรงเหล็ก)	ตร.ม.	2,250.000	688.73	1,549,642.50	พยาน (นางดารณี สONGKAE)

ลำดับที่ตามสัญญา	รายการงานก่อสร้าง	หน่วย	จำนวน	ราคาต่อหน่วย	จำนวนเงิน	หมายเหตุ
6	1.3.1.2 รอยต่อเพื่อหดตามขวาง (CONTRACTION JOINT)	เมตร	210.000	230.34	48,371.40	
7	1.3.1.3 รอยต่อตามยาว (LONGITUDINAL JOINT)	เมตร	450.000	107.01	48,154.50	
	1.4 งานทางเชื่อม			0.00	0.00	
	1.4.1 งานผิวทาง (SURFACE COURSES)			0.00	0.00	
8	1.4.1.1 งานผิวทางปอร์ตแลนด์ซีเมนต์คอนกรีต (PORTLAND CEMENT CONCRETE PAVEMENT)	ตร.ม.	380.000	688.73	261,717.40	
	1.4.1.1.1 ผิวทางปอร์ตแลนด์ซีเมนต์คอนกรีตหนา.....ซม.(PORTLAND CEMENT CONCRETE PAVEMENT)(ใช้ตะแกรงเหล็ก)			0.00	0.00	
	1.5 งานโครงสร้าง (STRUCTURES)			0.00	0.00	
9	1.5.1 งานท่อกลมคอนกรีตเสริมเหล็ก (R.C.PIPE CULVERTS) ขนาด 1.00 ม.	ม.	22.000	4,244.25	93,373.50	

(ลงชื่อ)..... (นายระเดบ สุ่มระเื้อ) วิศวกร
 รองนายกองค์การบริหารส่วนจังหวัดยะลา
 นายองค์การบริหารส่วนจังหวัดยะลา
 (ลงชื่อ)..... (นายสุวัฒน์ วัฒนศิริ) วิศวกร
 (นางบุณรี วรรณพัฒน์)
 (นางดารณี สอนแก้ว)



ลำดับที่ ตามสัญญา	รายการงานก่อสร้าง	หน่วย	จำนวน	ราคาต่อหน่วย	จำนวนเงิน	หมายเหตุ
	1.6 งานเบ็ดเตล็ด (MISCELLANEOUS)			0.00	0.00	
	1.6.1 งานโครงสร้างเบ็ดเตล็ด (MISCELLANEOUS STRUCTURES)			0.00	0.00	
	1.6.1.1 กำแพงปากท่อคอนกรีตเสริม เหล็กสำหรับท่อกล มคอนกรีตเหล็กเสริม (กำแพงปีก) (R.C.HEADWALL FOR R.C.PIPE CULVERT (WING WALL))			0.00	0.00	
10	1.6.1.1.1 กำแพงปากท่อสำหรับ ท่อกลมคอนกรีต 2- 1.00 ม. (CONCRETE HEADWALL FOR R.C.P 2 - 1.00 M.) (1-HDWL) S = 2 : 1 (DWG.NO.DS105)	EACH	1,000	13,227.76	13,227.76	
	1.6.1.2 รางระบายน้ำด้านข้าง (SIDE DITCH LINING)			0.00	0.00	
11	1.6.1.2.1 รางระบายน้ำด้านข้าง แบบ 1 (SIDE DITCH LINING TYPE I) (DWG.NO.DS-201)	ตร.ม.	657.000	363.01	238,497.57	

(ลงชื่อ).....
 (นายระเด่น สละเมอ) ส่วนช่าง
 รองนายกองค์การบริหารส่วนจังหวัดยะลา ปฏิบัติราชการแทน
 (ลงชื่อ).....
 (นายอนุวัฒน์ ลือศิริ) นายก อบจ. ยะลา
 (ลงชื่อ).....
 (นางบณธิดา วรรณพัฒน์)
 (ลงชื่อ).....
 (นางดารณี สอนแก้ว)



ลำดับที่ ตามสัญญา	รายการงานก่อสร้าง	หน่วย	จำนวน	ราคาต่อหน่วย	จำนวนเงิน	หมายเหตุ
	1.6.2 งานป้ายจราจร (TRAFFIC SIGNS)			0.00	0.00	
12	1.6.2.1 แผ่นป้ายจราจร (SIGN PLATE) (DWG.NO.RS-101)	ตร.ม.	0.720	4,430.89	3,190.24	
	1.6.2.2 เสาป้าย (SIGN POST)			0.00	0.00	
13	1.6.2.2.1 เสาป้ายคอนกรีตขนาด 0.12 x 0.12 ม. (R.C.SIGN POST 0.12 x 0.12 M.)	ม.	3.000	504.75	1,514.25	
รวมค่าก่อสร้าง					2,450,000.00	

ตัวอักษร (สองล้านสี่แสนห้าหมื่นบาทถ้วน)

ลงชื่อ.....
 (นายอุทัย สุกศรี บงา)
 ผู้รับมอบอำนาจ

.....
 (นางระเด่น สมะแอ)
 ผู้ว่าจ้าง

.....
 (นายอุทัย สุกศรี บงา)
 ผู้รับจ้าง

.....
 (นางบุณศิริ วรรณพัฒน์)
 พยาน

.....
 (นางดารณี สองแก้ว)
 พยาน



เอกสารแนบท้ายสัญญาจ้างเลขที่..... 287 / 2565
 ลงวันที่..... - 5 พ.ค. 2565 รายละเอียดการแบ่งงวดงาน..... 3 มีหน้า..... 1 ถึง..... 1
 งานก่อสร้างถนน คสล.สายบ้านฆาเต็ง-บ้านป้อเอาะ หมู่ที่ ๖ ตำบลเขื่อนบางลาง..... (ฉบับ)
 อำเภอบันนังสตา จังหวัดยะลา
 3 หน้า..... 1

งวดที่ ๑ เป็นจำนวนเงิน ๘๘๒,๐๐๐.-บาท (แปดแสนแปดหมื่นสองพันบาทถ้วน) จะจ่ายให้เมื่อผู้รับจ้างได้ทำการก่อสร้าง ดังนี้

- งานติดตั้งป้ายประชาสัมพันธ์
- งานถางป่าและขุดต่อ (ขนาดเบา)
- งานตัดดินคันทาง
- งานวางท่อกลมคอนกรีตเสริมเหล็ก
- งานทรายปรับระดับ
- งานทรายรองใต้ผิวคอนกรีต ปริมาณงาน ๑,๑๐๐ ตารางเมตร
- งานผิวทางคอนกรีตเสริมเหล็ก ปริมาณงาน ๑,๑๐๐ ตารางเมตร
- งานรอยต่อเพื่อหดตามขวาง (Contraction joint)
- งานรอยต่อตามยาว (longitudinal joint)

ระยะเวลาการปฏิบัติงาน ให้แล้วเสร็จภายในวันที่ ๓ สิงหาคม ๒๕๖๕ จำนวน ๙๐ วัน

งวดที่ ๒ เป็นจำนวนเงิน ๑,๕๖๘,๐๐๐.- บาท (หนึ่งล้านห้าแสนหกหมื่นแปดพันบาทถ้วน) จะจ่ายให้เมื่อผู้รับจ้างได้ทำการก่อสร้าง ดังนี้

- งานทรายรองใต้ผิวคอนกรีต แล้วเสร็จ
- งานผิวทางคอนกรีตเสริมเหล็ก แล้วเสร็จ
- งานรอยต่อเพื่อหดตามขวาง (Contraction joint) แล้วเสร็จ
- งานรอยต่อตามยาว (longitudinal joint) แล้วเสร็จ
- งานทางเชื่อมคอนกรีตเสริมเหล็ก
- งานกำแพงปากท่อคอนกรีตเสริมเหล็ก.
- งานวางระบายน้ำคอนกรีตเสริมเหล็ก
- งานติดตั้งป้ายแสดงรายละเอียดของงาน และงานเก็บรายละเอียดที่เหลือทั้งหมดของโครงการจนแล้วเสร็จเรียบร้อย

ระยะเวลาการปฏิบัติงาน ให้แล้วเสร็จภายในวันที่ ๑ ธันวาคม ๒๕๖๕ จำนวน ๑๒๐ วัน

(ลงชื่อ).....ผู้ว่าจ้าง
 (นายระเด่น สะมะแอ)
 (นายระเด่น สะมะแอ) ปลัดอำเภอ
 (ลงชื่อ).....ผู้รับจ้าง
 (นายอำพล อดุลย์) ปลัดอำเภอ
 (ลงชื่อ).....พยาน
 (นายอำพล อดุลย์) ปลัดอำเภอ

สัญญาแบบปรับราคาได้ (ค่า K)

1. ประเภทงานก่อสร้าง สูตรและวิธีการคำนวณที่ใช้กับสัญญาแบบปรับราคาได้

ในการพิจารณาเพิ่มหรือลดราคาค่าจ้างเหมาก่อสร้างให้คำนวณตามสูตร ดังนี้

$$P = (Po) \times (K)$$

กำหนดให้ P = ราคาจ้างต่อหน่วยหรือราคาจ้างเป็นงวดที่จะต้องจ่ายให้ผู้รับจ้าง

Po = ราคาจ้างต่อหน่วยที่ผู้รับจ้างประมูลได้ หรือราคาจ้างเป็นงวด
ซึ่งระบุไว้ในสัญญาแล้วแต่กรณี

K = ESCALATION FACTOR ที่หักด้วย 4% เมื่อต้องเพิ่มค่าจ้างหรือ
บวกเพิ่ม 4% เมื่อต้องเรียกค่าจ้างคืน

2. ค่า ESCALATION FACTOR หรือค่า K ได้แยกตามประเภทงานดังนี้

2.1 งานดิน หมายถึง การขุดดิน การตักดิน การบดอัดดิน การขุดเปิดหน้าดิน การเคลื่อนดิน การขุด ถมบดอัดแน่นเขื่อน คลอง คันคลอง คันกันน้ำ คันทาง ซึ่งต้องใช้เครื่องจักรเครื่องมือกลปฏิบัติงาน

สำหรับการถมดินให้หมายความถึงการถมดินหรือทรายหรือวัสดุอื่นที่มีการควบคุมคุณสมบัติของวัสดุนั้น และมีข้อกำหนดวิธีการถม รวมทั้งมีการบดอัดแน่นโดยใช้เครื่องจักรเครื่องมือกล เพื่อให้ได้มาตรฐานตามที่กำหนดไว้ เช่นเดียวกับงานก่อสร้างถนนหรือเขื่อนชลประทาน
ทั้งนี้ ให้รวมถึงงานประเภท EMBANKMENT, EXCAVATION, SUBBASE, SELECTED MATERIAL, UNTREATED BASE และ SHOULDER

$$\text{ใช้สูตร } K = 0.30 + 0.10 \text{ It/Io} + 0.40 \text{ Et/Eo} + 0.20 \text{ Ft/Fo}$$

2.2 งานผิวถนนคอนกรีตเสริมเหล็กหมายถึง ผิวถนนคอนกรีตที่ใช้เหล็กเสริม ซึ่งประกอบด้วย ตะแกรงเหล็กเส้นหรือตะแกรงลวดเหล็กกล้าเชื่อมติด (WELDED STEEL WIRE FARRIC) เหล็กเดือย (DOWEL BAR) เหล็กยึด (DEFORMED TIE BAR) และรอยต่อต่างๆ (JOINT) ทั้งนี้ ให้หมายความรวมถึงแผ่นพื้นคอนกรีตเสริมเหล็กบริเวณคอสะพาน (R.C. BRIDGE APPROACH) ด้วย

$$\text{ใช้สูตร } K = 0.30 + 0.10 \text{ It/Io} + 0.35 \text{ Ct/Co} + 0.10 \text{ Mt/Mo} + 0.15 \text{ St/So}$$

2.3 งานท่อระบายน้ำคอนกรีตเสริมเหล็กและงานบ่อพัก หมายถึง ท่อคอนกรีตเสริมเหล็ก สำหรับงานระบายน้ำ (PRECAST REINFORCED CONCRETE DRAINAGE PIPE) งานระบายน้ำคอนกรีตเสริมเหล็ก งานลาดคอนกรีตเสริมเหล็กรางระบายน้ำและบริเวณลาดคอสะพาน รวมทั้งงานบ่อพักคอนกรีตเสริมเหล็กและงานคอนกรีตเสริมเหล็กอื่นที่มีรูปแบบและลักษณะคล้ายคลึงกันเช่น งานบ่อพักท่อระบายน้ำ (MANHOLE) ท่อร้อยสายโทรศัพท์ ท่อร้อยสายไฟฟ้า เป็นต้น

$$\text{ใช้สูตร } K = 0.35 + 0.20 \text{ It/Io} + 0.15 \text{ Ct/Co} + 0.15 \text{ Mt/Mo} + 0.15 \text{ St/So}$$

(ลงชื่อ).....พยาน

(นางบุณธรา วรรณพัฒน์)

(ลงชื่อ).....พยาน

บงตารุณี สองแก้ว

(ลงชื่อ).....พยาน

ลงวันที่..... ๒.5 พ.ค. 2565.....

ดัชนีราคาที่ใช้คำนวณตามสูตรที่ใช้กับสัญญาแบบปรับราคาได้ จัดทำขึ้นโดยกระทรวงพาณิชย์

- K = ESCALATION FACTOR
- It = ดัชนีราคาผู้บริโภคทั่วไปของประเทศ ในเดือนที่ส่งงานแต่ละงวด
- Io = ดัชนีราคาผู้บริโภคทั่วไปของประเทศ ในเดือนที่เปิดซองประกวดราคา
- Ct = ดัชนีราคาซีเมนต์ในเดือนที่ส่งงานแต่ละงวด
- Co = ดัชนีราคาซีเมนต์ ในเดือนที่เปิดซองประกวดราคา
- Mt = ดัชนีราคาวัสดุก่อสร้าง (ไม่รวมเหล็กและซีเมนต์) ในเดือนที่ส่งงานแต่ละงวด
- Mo = ดัชนีราคาวัสดุก่อสร้าง (ไม่รวมเหล็กและซีเมนต์) ในเดือนที่เปิดซองประกวดราคา
- St = ดัชนีราคาเหล็ก ในเดือนที่ส่งงานแต่ละงวด
- So = ดัชนีราคาวัสดุเหล็ก ในเดือนที่เปิดซองประกวดราคา
- Et = ดัชนีราคาเครื่องจักรกลและบริภัณฑ์ ในเดือนที่ส่งงานแต่ละงวด
- Eo = ดัชนีราคาเครื่องจักรกลและบริภัณฑ์ ในเดือนที่เปิดซองประกวดราคา
- Ft = ดัชนีราคาน้ำมันดีเซลหมุนเร็ว ในเดือนที่ส่งงานแต่ละงวด
- Fo = ดัชนีราคาน้ำมันดีเซลหมุนเร็ว ในเดือนที่เปิดซองประกวดราคา

(ลงชื่อ).....

(นายระเด่น สมะแอ)

รองนายกองค์การบริหารส่วนจังหวัดยะลา

(ลงชื่อ)..... นายกองศักดิ์การบริหารส่วนจังหวัดยะลา

(นายสมอำนาจ อดิศร)

(ลงชื่อ).....

(นางบุณธิรา วรรณพัฒน์)

(ลงชื่อ)..... พยาน

(นางดารุณี สองแก้ว)

เอกสารแนบท้ายสัญญาซื้อเลขที่ 287/2565
ลงวันที่ - 5 พ.ค. 2565

ขนาด 5 มีหน้า 1 ถึง 3
จำนวน 3 ฉบับ

หนังสือรับรอง

ผู้ประกอบวิชาชีพวิศวกรรมควบคุม
ผนวก 5 หน้า 1

เขียนที่ ว.ค. ช่างต. มร. ใจต.

วันที่ 5 เดือน พฤษภาคม พ.ศ. 2565

โดยหนังสือฉบับนี้ ข้าพเจ้า นาย อ. บ. อ. ค. ล. อายุ 36 ปี

เชื้อชาติ ไทย สัญชาติ ไทย อยู่บ้านเลขที่ 4 หมู่ที่ 1 ถนน

ตรอก/ซอย ตำบล เข่งคี่ อำเภอ ศรีสคร จังหวัด นครราชสีมา

หมายเลขโทรศัพท์ 087 9670818 สถานที่ทำงาน

ได้รับอนุญาตให้ประกอบวิชาชีพวิศวกรรมควบคุม ประเภท ภาควิศวกร สาขา ใจต.

แขนง ตามใบอนุญาตเลขทะเบียน

และขณะนี้ไม่ได้ถูกเพิกถอนใบอนุญาตให้ประกอบวิชาชีพ

ขอรับรองว่า ข้าพเจ้าเป็นผู้รับผิดชอบตามพระราชบัญญัติวิชาชีพวิศวกรรม พ.ศ. 2505 โดยข้าพเจ้าเป็นผู้ควบคุมการก่อสร้าง เป็นสิ่งปลูกสร้างชนิด ก่อสร้างถนน คสล. สายบ้านป่าแดง-บ้านป่าแดง ๖.๕ ต.บ้านทรายขาว อ.บ้านม่วง จ. ยะลา จำนวน 1 โครงการ ขององค์การบริหารส่วนจังหวัดยะลา อำเภอเมือง จังหวัดยะลา ตามแผนผังบริเวณ, แบบก่อสร้าง และรายการก่อสร้างขององค์การบริหารส่วนจังหวัดยะลา

เพื่อเป็นหลักฐานได้ลงลายมือชื่อไว้เป็นสำคัญ

(ลงชื่อ) ผู้ว่าจ้าง (นายระเด่น สมะแอ)
รองนายกองค์การบริหารส่วนจังหวัดยะลา ปฏิบัติราชการ (ลงชื่อ) ผู้มีอำนาจลงนามของบริษัท/ห้าง.
(ลงชื่อ) นายกองทัต สิริทิว ส่วนจังหวัดยะลา รับจ้าง (ลงชื่อ)
(ลงชื่อ) นางบุณรี วรรณพงษ์ (ลงชื่อ) พยาน
(ลงชื่อ) นางดารณี สองแก้ว (ลงชื่อ) พยาน



คำเตือน

1. ให้ขีดฆ่าข้อความที่ไม่ใช่ออก
2. ให้วิศวกรแนบภาพถ่ายบัตรประจำตัวแสดงว่าได้รับอนุญาตให้ประกอบวิชาชีพและภาพถ่ายใบอนุญาตให้ประกอบวิชาชีพ
3. หากมีการเปลี่ยนแปลงวิศวกรตามหนังสือรับรองฉบับนี้ ให้วิศวกรรับแจ้งให้องค์การบริหารส่วนจังหวัดยะลา ทราบเป็นลายลักษณ์อักษร

เอกสารแนบท้ายสัญญาซื้อเลขที่ 288/2165
ลงวันที่ 5 พ.ค. 2565

ผนวก 5 หน้า 2



A
อับดุลเลาะห์ บือซา
ให้เพื่อควบคุมงานโดยกรมก่อสร้าง กทม. ตลอด สมัยทำงาน

(ลงชื่อ).....ผู้ว่าจ้าง

(นายระเด่น สมะแอ)

รองนายกองค์การบริหารส่วนจังหวัดยะลา ปฏิบัติราชการแทน

(ลงชื่อ) นายองค์การบริหารส่วนจังหวัดยะลา ผู้รับจ้าง

นางอุษิณี ใจดี



นางบุณธิรา วรรณพิชญ์

พยาน

นางดลณี คงแก้ว



2/ค



เอกสารแนบท้ายสัญญาซื้อเลขที่.....
ลงวันที่..... - 5 พ.ค. 2565

ผนวก..... 5 หน้า..... 3



A-
ชื่อบุคคล: ชิงชา
ชื่อของบุคคลที่มอบหมายโดย Mr. กอติกร กอนกิจ ภาณุ อุตสาหกรรม - วิชาช่างเทคโนโลยี

BORA-10.8-05-2563

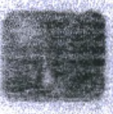

(ลงชื่อ)..... ผู้ว่าจ้าง
(นายระเด่น สมะแอ)

รองนายกองค์การบริหารส่วนจังหวัดยะลา
(ลงชื่อ) นายกองศักดิ์การบริหารส่วนจังหวัดยะลา ผู้รับจ้าง

.....



(ลงชื่อ).....
(นางนุชธรา วรรณพัฒน์)

(ลงชื่อ)..... พยาน
(นางดารุณี สองแก้ว)



เอกสารแนบท้ายสัญญาจ้างเลขที่.....
287/2165
วันที่..... 5 มี.ค. 2565

ป้ายประชาสัมพันธ์

2.40 เมตร

ขนาด..... 6..... มีหน้า..... 1..... ถึง..... 10.....
จำนวน..... 10..... ฉบับ
ผนวก..... 6..... หน้า..... 1.....

องค์การบริหารส่วนจังหวัดยะลา

ถนน วงเวียน 2 อำเภอเมืองยะลา จังหวัดยะลา โทร. 0-7320-3610 ต่อ 1441

โครงการ : งานก่อสร้างถนน คสล.สายบ้านซาเต็ง-บ้านปอเกาะ หมู่ที่ 6 ตำบลเขื่อนบางลาง อำเภอบันนังสตา จังหวัดยะลา
ปริมาณงาน: ผิวจราจรกว้าง 5.00 เมตร ยาว 450.00 เมตร หิน 0.15 เมตร หรือมีพื้นที่ไม่น้อยกว่า 2,250 ตารางเมตร (ตามแบบอบจ.ที่กำหนด)

ผู้รับจ้าง ห้างหุ้นส่วนจำกัด ซายูตี การโยธา ที่อยู่ 17 ถนนตลาดล่าง ตำบลบันนังสตา อำเภอบันนังสตา จังหวัดยะลา โดย นายพัคลูสุไฮมี ตาเยะ โทร.
ระยะเวลาเริ่มต้นสัญญา 6 พฤษภาคม 2565 และระยะเวลาสิ้นสุดสัญญา 1 ธันวาคม 2565 รวมเป็นระยะเวลา 210 วัน

วงเงินงบประมาณที่ได้ตั้งไว้ 2,500,000.- บาท
ราคากลางค่าก่อสร้าง 2,477,388.77 บาท
วงเงินค่าก่อสร้างตามที่ได้ลงนามในสัญญาจ้าง 2,450,000.- บาท

ผู้ควบคุมงาน

- 1. นายชูไฮมี ชุมชุมพันธ์ นายช่างโยธาอาวุโส โทร. 0-7320-3625
- 2. นายอสมิล ตาละ นายช่างโยธาชำนาญงาน โทร. 0-7320-3625

คณะกรรมการตรวจรับพัสดุ

- 1. นายสมบูรณ์ เสนพงษ์ นักบริหารงานช่าง ระดับตรี โทร. 0-7320-3610
- 2. นายอัสมิ ยาบิ นายช่างโยธาชำนาญงาน โทร. 0-7320-3625
- 3. นายอามัน ตาละ นายช่างโยธาชำนาญงาน โทร. 0-7320-3625

(ลงชื่อ).....
(นายระเด่น สะมะแอ)
ผู้อำนวยการแทน
นายก อบจ. ยะลา โทร. 0-7320-3610
นางบุษริกา วรรณพัฒน์
.....พยาน
.....
.....พยาน
.....
.....
.....

“ กำลังก่อสร้างด้วยเงินภาษีอากรของประชาชน(ลงชื่อ).....พยาน
.....
.....”

หมายเหตุ : ผู้รับจ้างเป็นผู้รับผิดชอบในการดำเนินการจัดทำและติดตั้งแผ่นป้ายดังกล่าว โดยทำการติดตั้ง จำนวน 2 จุด ณ จุดเริ่มต้นและจุดสิ้นสุดโครงการ
ภายใน 7 วัน นับตั้งแต่ลงนามในสัญญาจ้าง

1.20 เมตร

เอกสารแนบท้ายสัญญาจ้างเลขที่.....
จำนวนที่ 5-5 พ.ศ. 2565
ฉบับ

ป้ายหลังก่อสร้างแล้วเสร็จ

ผนวก..... 6 หน้า..... 2

1.20 เมตร

องค์การบริหารส่วนจังหวัดยะลา

ถนนวงเวียน 2 อำเภอเมืองยะลา จังหวัดยะลา โทร. 073-203610 ต่อ 1441

โครงการ : งานก่อสร้างถนน คสล.สายบ้านฆาแดง-บ้านปอเอาะ หมู่ที่ 6 ตำบลเชื่อนบางกลาง อำเภอบันนังสตา จังหวัดยะลา
ปริมาณงาน: ผิวจราจรกว้าง 5.00 เมตร ยาว 450.00 เมตร หยา 0.15 เมตร หรือมีพื้นที่ไม่น้อยกว่า 2,250 ตารางเมตร (ตามแบบอบจ.ที่กำหนด)

ปีงบประมาณที่ทำการก่อสร้าง : ปี 2565
วงเงินค่าก่อสร้าง : 2,500,000.- บาท
แหล่งเงินที่ก่อสร้าง : เงินอุดหนุนทั่วไป

ระยะเวลารับประกันความชำรุดบกพร่องตามสัญญา : 2 ปี
วันเริ่มต้นประกันสัญญา :
วันสิ้นสุดการรับประกัน :

0.60 เมตร

(ลงชื่อ).....
(นายระเด่น สมะแอ) ผู้ว่าจ้าง

รองนายกองค์การบริหารส่วนจังหวัดยะลา ปฏิบัติราชการแทน

(ลงชื่อ).....
(นางรมย์ อ่ำทอง) ผู้รับจ้าง

(นางรมย์ อ่ำทอง) ผู้รับจ้าง

(ลงชื่อ).....
(นางบุณธิดา วรรณพัฒน์) พยาน

(ลงชื่อ).....
(นางดารณี สลวงแก้ว) พยาน

(ลงชื่อ).....
(นางดารณี สลวงแก้ว) พยาน

เอกสารแนบท้ายสัญญาจ้างเลขที่ ๒๘๗/๒๖๕
- 5 พ.ศ. ๒๕๖๕
ลงวันที่.....

ผนวก..... ๖ หน้า ๓



องค์การบริหารส่วนจังหวัดยะลา

(ลงชื่อ).....ผู้ว่าจ้าง
(นายระเด่น สะมะแอ)

รองนายกองค์การบริหารส่วนจังหวัดยะลา ปฏิบัติราชการแทน

(ลงชื่อ).....ผู้รับจ้าง

โครงการก่อสร้างถนนคอนกรีตเสริมเหล็ก สายบ้านฆาแดง - บ้านปอเอาะ

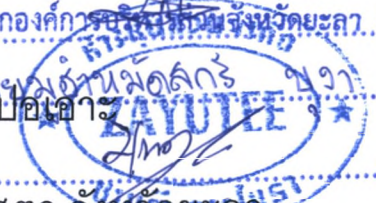

บ้านฆาแดง - บ้านปอเอาะ หมู่ที่ 6 ตำบลเขื่อนบางลาง อำเภอบันนังสตา จังหวัดยะลา

(ลงชื่อ).....พยาน
นางนงเยาว์.....

ขนาดกว้าง 5.00 เมตร ยาว 450.00 เมตร

(ลงชื่อ).....พยาน
นางดารุณี สองแก้ว

ที่ STA. 0+000 - 0+450

รวมความยาว 0.450 กิโลเมตร

ฝ่ายสำรวจและออกแบบ / กองช่าง

งบประมาณรายจ่ายประจำปีงบประมาณ พ.ศ.๒๕๖๕ กองช่าง แผนงานอุตสาหกรรมและการโยธา
งานก่อสร้าง งบลงทุน หมวดค่าที่ดินและสิ่งก่อสร้าง ประเภทค่าก่อสร้าง สิ่งสาธารณูปโภค
โครงการก่อสร้างถนนคอนกรีตเสริมเหล็ก สายบ้านฆาแดง - บ้านปอเอาะ หมู่ที่ 6
ตำบลเขื่อนบางลาง อำเภอบันนังสตา จังหวัดยะลา ✓

คำนำ

พระราชบัญญัติทางหลวง พ.ศ. 2535 และแก้ไขเพิ่มเติม (ฉบับที่ 2) พ.ศ. 2549 มาตรา 28 ในส่วนที่เกี่ยวข้องกับทางหลวงท้องถิ่น ได้ให้อธิบดีกรมทางหลวงชนบท ดำเนินการกำหนด มาตรฐานและลักษณะของหลวงและงานทาง ประกอบแผนการกระจายอำนาจให้แก่องค์กรปกครองส่วนท้องถิ่น (ฉบับที่ 2) พ.ศ. 2551 และแผนปฏิบัติการกำหนดขั้นตอนการกระจายอำนาจให้แก่ องค์กรปกครองส่วนท้องถิ่น (ฉบับที่ 2) ได้กำหนดภารกิจให้กรมทางหลวงชนบท ดำเนินการจัดทำคู่มือปฏิบัติงาน การให้คำปรึกษา แนะนำทางวิชาการ ทั้งได้กำหนดพันธกิจที่ต้องเสริมและสนับสนุนให้องค์กรปกครองส่วนท้องถิ่นมีความพร้อม และขีดความสามารถในการให้บริการสาธารณะ ด้านโครงสร้างพื้นฐานงานทาง เพื่ออำนวยความสะดวก และปลอดภัยแก่ประชาชนอย่างมีคุณภาพและมาตรฐาน โดยให้จัดทำมาตรฐานทางหลวงท้องถิ่นคู่มือการปฏิบัติงานสำหรับงานทางและข้อกำหนดทางวิศวกรรม เป็นแบบมาตรฐานงานทางสำหรับองค์กรปกครองส่วนท้องถิ่น กรมทางหลวงชนบท กระทรวงคมนาคม องค์กรบริหารส่วนจังหวัดยะลา ได้มีการรวบรวมข้อมูลความต้องการใช้งานและนำแบบมาตรฐานมาประยุกต์โดยคำนึงและให้ความสำคัญของแบบ เงื่อนไข และข้อกำหนดต่างๆ ที่สามารถนำมาใช้งานได้อย่างเหมาะสมตรงกับสภาพงานก่อสร้างที่ถูกต้องตามหลักวิศวกรรม เพื่อให้มีความมั่นคง แข็งแรง และปลอดภัย เพิ่มขีดความสามารถในการให้บริการสาธารณะ อันเป็นประโยชน์ต่อบุคลากร ผู้บริหารขององค์กรบริหารส่วนจังหวัดยะลา ได้เป็นอย่างดี

วัตถุประสงค์

ก่อสร้างถนนคอนกรีตเสริมเหล็ก สายบ้านบ้านผาแดง - บ้านปอเาะ หมู่ที่ 6 ตำบลเขื่อนบางลาง อำเภอบันนังสตา จังหวัดยะลา ขนาดผิวจราจรคอนกรีตเสริมเหล็ก กว้าง 5.00 เมตร ยาว 450.00 เมตร หรือพื้นที่ผิวจราจรไม่น้อยกว่า 2,250.00 ตารางเมตร จำนวน 1 โครงการ

รายการทั่วไป

- ผู้รับจ้างจะต้องทำการตรวจสอบแบบและรายการค่าจ้าง ให้เป็นที่ถูกต้อง พร้อมทั้งวางแผนการปฏิบัติงานให้เหมาะสม ถูกต้องตามขั้นตอนและตามมาตรฐานงานก่อสร้างที่ดี ของงานก่อสร้างแต่ละรายการ โดยผู้รับจ้างจะต้องดำเนินการ
 - แจ้งขอเข้าปฏิบัติงาน
 - ส่งแผนการปฏิบัติงาน
 - ส่งข้อมูลค่าควบคุมงานของผู้รับจ้าง ให้เป็นไปตามกฎหมายว่าด้วยการควบคุม
 - ผู้รับจ้างจะต้องปฏิบัติตามกฎกระทรวงกำหนด วัสดุ และ วิธีการจัดซื้อจัดจ้างพัสดุที่รัฐต้องการส่งเสริมหรือนำสนับสนุน (ฉบับที่ 2) พ.ศ. 2563 ส่วนที่ ๓๓. (กวจ) 0405.2/ว.๒9 ลว. 18 ก.พ. 2564
ให้้องค์การบริหารส่วนจังหวัดยะลา ทิจารณาให้ความเห็นชอบ ก่อนดำเนินการ
- วัสดุต่าง ๆ ที่นำมาใช้ในทางก่อสร้าง ก่อนนำมาใช้จะต้องได้รับความเห็นชอบจากผู้ควบคุมงานเสียก่อน วัสดุใดหากมีการกำหนดมาตรฐานไว้ในมาตรฐานผลิตภัณฑ์อุตสาหกรรม (มอก.) การทดสอบและพิจารณาอนุมัติให้นำวัสดุดังกล่าวมาใช้ในทางก่อสร้าง ให้ถือปฏิบัติตามข้อกำหนดของ มอก. สำหรับวัสดุอื่น ๆ หากภายหลังปรากฏว่าวัสดุที่นำมาใช้ในทางก่อสร้าง ไม่ถูกต้องตามมาตรฐานกำหนด หรือไม่ถูกต้องตาม มอก. ผู้รับจ้างยังคงรับผิดชอบความเสียหายหรือความผิดพลาดที่เกิดขึ้นทั้งสิ้น
- ผู้รับจ้างจะต้องทำการก่อสร้าง ด้วยความระมัดระวัง โดยไม่ให้เกิดความเสียหายต่อทรัพย์สินของทางราชการและเอกชน
- ค่าระดับและเหตุผลหลักฐานตามแบบที่กำหนด (B.M.) เป็นค่าระดับสมมุติที่ใช้เฉพาะในทางก่อสร้างเท่านั้น
- เขตทางขึ้นอยู่กับสภาพพื้นที่
- งานตัดดิน แยก งานตัดดิน , งานตัดหิน , งานตัดดินแข็งและงานตัดอื่น ๆ
- รถขนส่งวัสดุทั้งเครื่องจักรและเครื่องจักรที่ใช้ในทางก่อสร้าง ต้องปฏิบัติตามกฎหมาย
- ผู้ควบคุมงาน หมายคือ ผู้ควบคุมงานหรือผู้แทนขององค์กรบริหารส่วนจังหวัดยะลา ตามคำสั่งขององค์กรบริหารส่วนจังหวัดยะลา
- มาตรฐานการก่อสร้างให้ใช้รายการมาตรฐานงานช่างของกรมทางหลวงชนบท (มทช.) เฉพาะในส่วนที่องค์กรบริหารส่วนจังหวัดยะลากำหนดให้ใช้
- ที่จุดเริ่มต้นและจุดสิ้นสุดโครงการ รวมทั้งทางแยก ให้ปรับระดับของถนนให้กลมกลืนกับถนนเดิม โดยไม่ทำให้เกิดอุปสรรคต่อการจราจร และไม่เป็นอันตรายต่อชีวิตและทรัพย์สินของผู้อยู่ใช้ถนน
- ลาอาชญาโรคต่าง ๆ เช่น ไฟฟ้า, โทษสัตว์, ประปา, ท่อระบายน้ำ เป็นต้น ที่อยู่ในบริเวณที่ก่อสร้างและเป็นอุปสรรคต่อการทำงาน ผู้รับจ้างจะต้องดำเนินการตัดต่อหน่วยงานที่เกี่ยวข้อง เพื่อย้ายสิ่งต่าง ๆ เหล่านี้
- ท่อ คลล. ให้ใช้เสริมความยาวตามมาตรฐานที่ผลิต โดยไม่มีภาคตัดใช้ในทางก่อสร้าง
- ให้แต่ระดับดินเดิม และ/หรือ ช่องน้ำเดิมบริเวณปลายท่อทั้งสองข้าง เพื่อให้มีน้ำสามารถระบายน้ำท่าต่อได้โดยสะดวก
- จำนวนท่อในแต่ละแนว ตำแหน่งการวางท่อและค่าระดับทางน้ำเข้า - ออก อาจเปลี่ยนแปลงได้ เพื่อให้สอดคล้องกับสภาพพื้นที่และสามารถระบายน้ำได้ดี โดยให้อยู่ในดุลยพินิจของผู้ควบคุมงาน

- ตำแหน่งก่อสร้างที่ก่อสร้างเดิม เครื่องหมายจราจร รางระบายน้ำ และบ่อพักอาจเปลี่ยนแปลงได้โดยให้อยู่ในดุลยพินิจของผู้ควบคุมงาน
- ตำแหน่งการก่อสร้างทางเชื่อมตามแบบ อาจเปลี่ยนแปลงได้ตามความเหมาะสมโดยให้อยู่ในดุลยพินิจของผู้ควบคุมงาน
- การแก้ไขเปลี่ยนแปลงและการปรับแต่งตามข้อ 14, 15 และ 16 จะต้องไม่ทำให้ปริมาณยอดรวมทั้งสิ้นของแต่ละรายการน้อยกว่าที่กำหนดในแบบก่อสร้าง
- รายการใดที่ไม่ได้กำหนดไว้ในแบบหรือกำหนดไว้ไม่มีชัดเจนหรือแสดงไว้ขัดแย้งกัน หรือมีปัญหาในการก่อสร้างหรือไม่เป็นไปตามหลักวิชาช่างที่ดี ให้รายงานและดำเนินการตามมติของคณะกรรมการตรวจการจ้าง
- ผู้รับจ้างจะขอทานมาตรการในการป้องกันอุบัติเหตุต่าง ๆ อันอาจเกิดขึ้นจากการทำงานก่อสร้าง ไม่สามารถขยับย้ายมีค่าเช่ารถจากสภาพแวดล้อมที่กระทำหรือมีสาเหตุจากการจัดการงานก่อสร้างที่ไม่เหมาะสมทั้งนี้เพื่อความปลอดภัยของชีวิตและทรัพย์สินทั้งหมดที่เกี่ยวข้อง มาตรการเกี่ยวกับการป้องกันอุบัติเหตุผู้รับจ้างจะต้องปฏิบัติตามมาตรฐานความปลอดภัยในการก่อสร้าง ซึ่งกำหนดไว้ในกฎกระทรวงมหาดไทย ซึ่งใช้บังคับอยู่ในปัจจุบันและที่ประกาศใช้บังคับในภายหลังด้วย
- ผู้รับจ้างจะต้องติดตั้งป้ายเตือน เครื่องหมายจราจรหรือสัญญาณไฟ ในระหว่างการทำงานก่อสร้างตามระยะเวลา ใช้งานในสถานที่
- มีติดป้าย มีหน่วยเป็นเมตร นอกจากระบุเป็นอย่างอื่นไว้ในแบบ
- ในกรณีที่จำเป็นและให้เหมาะสมกับสภาพพื้นที่ อาจจะปรับตำแหน่งและขนาดของ (SIGNAL BOARD) ของแบบก่อสร้างตามสมควร สูงระบอบกษา จากแบบก่อสร้าง โดยต้องได้รับความเห็นชอบจากผู้ควบคุมงาน
- ถ้าบริเวณก่อสร้าง มีอาคารระบอบน้ำเดิมอยู่ ผู้รับจ้างจะต้องทำการขออนุญาตและขยับย้ายในที่ในที่เหมาะสมหรือขุดดินจนสุดเดิม

หมายเหตุ

พัสดุประเภทวัสดุหรือคุกกี้ที่ใช้ในงานก่อสร้างต้องเป็นพัสดุที่ผลิตภายในประเทศไทย (ลงชื่อ).....พยาน

- วัสดุหรือคุกกี้ที่ใช้ในงานก่อสร้างต้องเป็นพัสดุที่ผลิตภายในประเทศไทยไม่น้อยกว่าร้อยละ ๘๐ ของมูลค่าพัสดุที่จะใช้ในงานก่อสร้างทั้งหมดตามสัญญา (นางนภธิดา วรรณพัฒน์)
- เหล็กที่ใช้ในงานก่อสร้างต้องเป็นเหล็กที่ผลิตภายในประเทศไทยไม่น้อยกว่าร้อยละ ๘๐ ของปริมาณเหล็กที่ต้องใช้ทั้งหมดตามสัญญา (ลงชื่อ).....พยาน

ผู้รับจ้างจะต้องจัดทำแผนการใช้พัสดุที่ผลิตภายในประเทศไทย (ตามข้อ 1 และ 2) ภายใน 30 วัน (นางดารณี สอนแก้ว)

นับถัดจากวันที่ได้ลงนามสัญญา เพื่อให้คณะกรรมการตรวจรับพัสดุพิจารณาต่อไป

องค์การบริหารส่วนจังหวัดยะลา				
เส้นทางสาย	สำรวจ	นายสุเทพ เจริญ	นายชัชวาลย์ ชัย	นายชัชวาลย์ ชัย
บ้านปกอละบ๊ะ - ซอยท่า	สำรวจ	นายชัชวาลย์ ชัย	นายชัชวาลย์ ชัย	นายชัชวาลย์ ชัย
แบบแสดง	เขียนแบบ	นายสุเมธ ชุมภูพันธ์	นายสุเมธ ชุมภูพันธ์	นายสุเมธ ชุมภูพันธ์
สารบัญแบบ	เขียนแบบ	นายสุเมธ ชุมภูพันธ์	นายสุเมธ ชุมภูพันธ์	นายสุเมธ ชุมภูพันธ์
	วิศวกร	นายสุเมธ ชุมภูพันธ์	นายสุเมธ ชุมภูพันธ์	นายสุเมธ ชุมภูพันธ์
แบบครั้งที่ ๒	แผ่นที่ 2	นายสุเมธ ชุมภูพันธ์	นายสุเมธ ชุมภูพันธ์	นายสุเมธ ชุมภูพันธ์

จุดเริ่มต้นโครงการ ฯ
 ที่ STA. 0+000
 N 06.14702 , E 101.25769
 5 พ.ค. 2565 (ฉบับ)

จุดสิ้นสุดโครงการ ฯ
 ที่ STA. 0+450
 N06.14470 , E 101.26022
 หน้า



แผนที่ประเทศไทย

- สัญลักษณ์
- ทางหลวงแผ่นดิน(กรมทางหลวง)
 - ทางโครงการฯ ที่จะทำการก่อสร้าง (กรมทางหลวงชนบท)
 - แม่น้ำ, ลำคลอง
 - หนองน้ำ, ห้วย
 - หมู่บ้าน
 - วัด, คูหา, โรงเรียน
 - ที่ตั้ง จังหวัด, อำเภอ

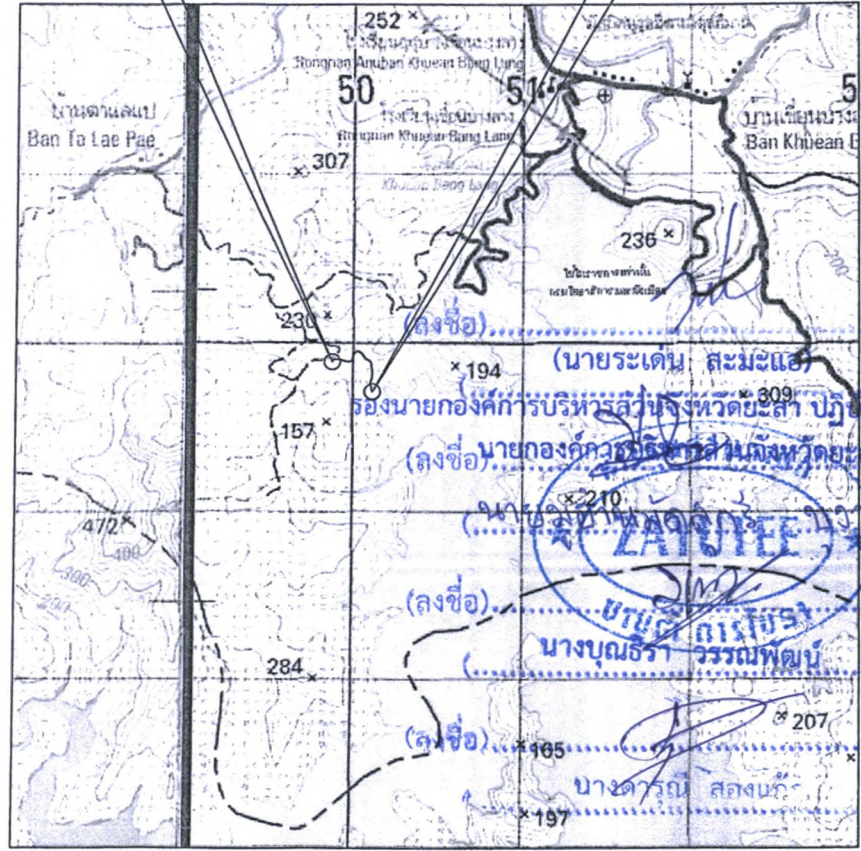

แผนที่สังเขป

องค์การบริหารส่วนจังหวัดยะลา			
เส้นทางสาย สายบ้านคาคัง - ปงเตาะ	สำรวจ	นายสมชาย คุ้ม	เก็บชอบ
	สำรวจ	นายธรรมิ ชาติ	
	ออกแบบ	นายสุวัฒน์ ชุมมนกันต์	
แบบแสดง แผนที่สังเขป	เขียนแบบ	นายอานัน ชาติ	ปลัดองค์การบริหารส่วนจังหวัดยะลา
	เขียนแบบ	นายอุสมาน ฮุดี	อนุมัติ
	วิศวกร	นายเอกพรชัย ฮีเส็น	
แบบอยู่ที่ อบ.ยช	แผ่นที่ ๖	นายสมบุญรัตน์ เสงี่ยมงษ์	

เอกสารแนบท้ายสัญญาจ้างเลขที่.....
 ลงวันที่.....5...พ.ค...2565.....

ผนวก.....6.....หน้า.....6.....

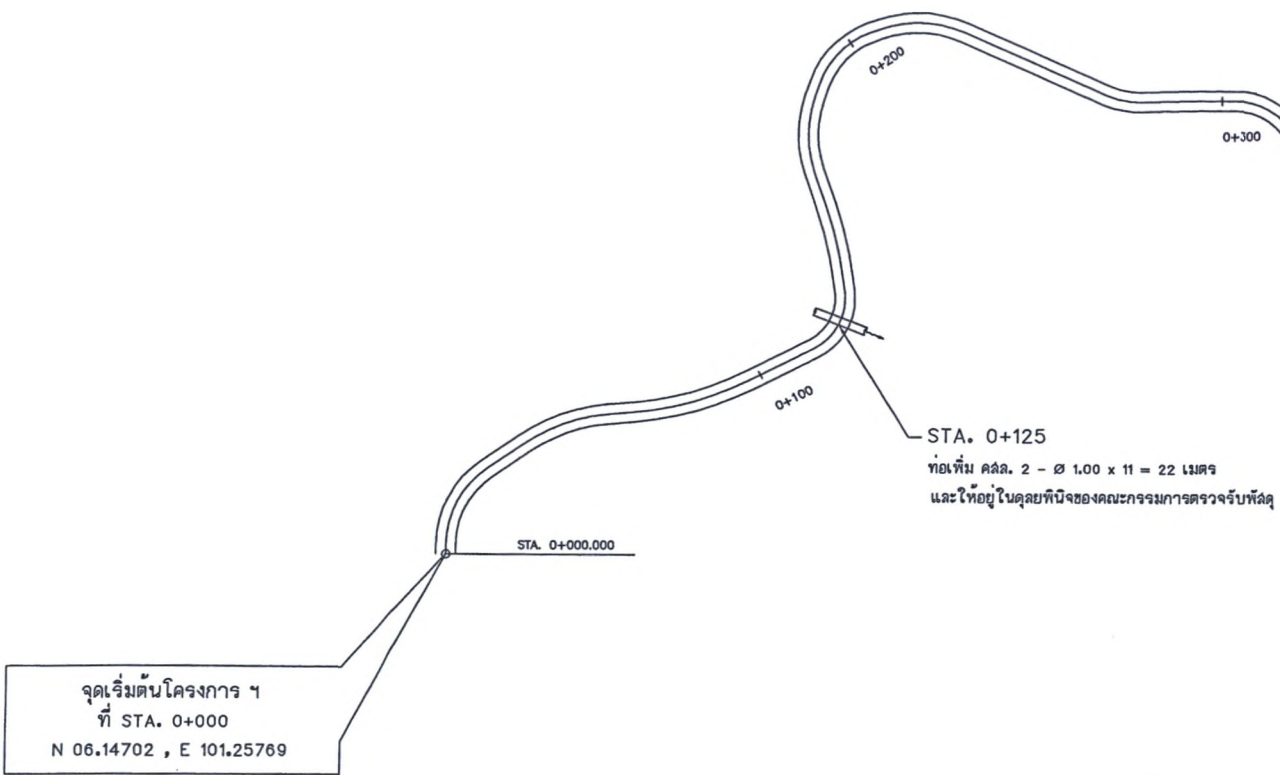

(ลงชื่อ).....ผู้ว่าจ้าง
 (นายระเด่น สมะมะแอ)
 รองนายกองค์การบริหารส่วนจังหวัดยะลา ปฏิบัติราชการแทน
 (ลงชื่อ) นายกองดี วรวิมลรัตน์ หัวหน้างานวิศวกรรมจราจรรับจ้าง

(ลงชื่อ).....พยาน
 (นางบุษกร วรรณพฒนา)

(ลงชื่อ).....พยาน
 (นางสาวปวี สอนแก้ว)

หมายเหตุ

1. จำนวนท่อในแต่ละแนวและตำแหน่งในการวางท่ออาจเปลี่ยนแปลงได้ ขึ้นอยู่กับคูขยพินิจของผู้ควบคุมงาน ทั้งนี้ขอยอดรวมต้องเท่าเดิม
2. ตำแหน่งก่อสร้างสะพาน, ท่อลอดเหลี่ยม, เครื่องหมายจราจร, รางระบายน้ำ คสล. และบ่อพักอาจเปลี่ยนแปลงไปจากแบบก่อสร้างได้ ให้ขึ้นอยู่กับคูขยพินิจของผู้ควบคุมงานและคณะกรรมการฯ
3. เขตทาง ขึ้นอยู่กับสภาพพื้นที่จริง
4. งานตัด ได้แก่ งานตัดดิน, งานตัดหินปู, งานตัดหินแข็ง และงานตัดอื่น ๆ)

องค์การบริหารส่วนจังหวัดยะลา				
เส้นทางสาย สายบ้านผาลัง - ปะเหลาะ	สำรวจ	ET/อช	นายนิทล เจ๊ะกู	เห็นชอบ
	สำรวจ	อช	นายฮัมมี ฮาบี	
	ออกแบบ	อช	นายสุไลม์ จูมมูพันธ์	
แบบแสดง แปลนถนนคสล.	เขียนแบบ	อช	นายฮามัน ดาเตะ	ปลัดองค์การบริหารส่วนจังหวัดยะลา
	เขียนแบบ	อช	นายสุสมาน ฮุณี	
	วิศวกร	อช	นายเอกพร ยี่เส้น	
แบบเลขที่ อบฯ.ยล	แผ่นที่ 4	หน.ฝ่ายสำรวจออกแบบ	นายอนุภรณ์ เสนอพงษ์	อนุมัติ

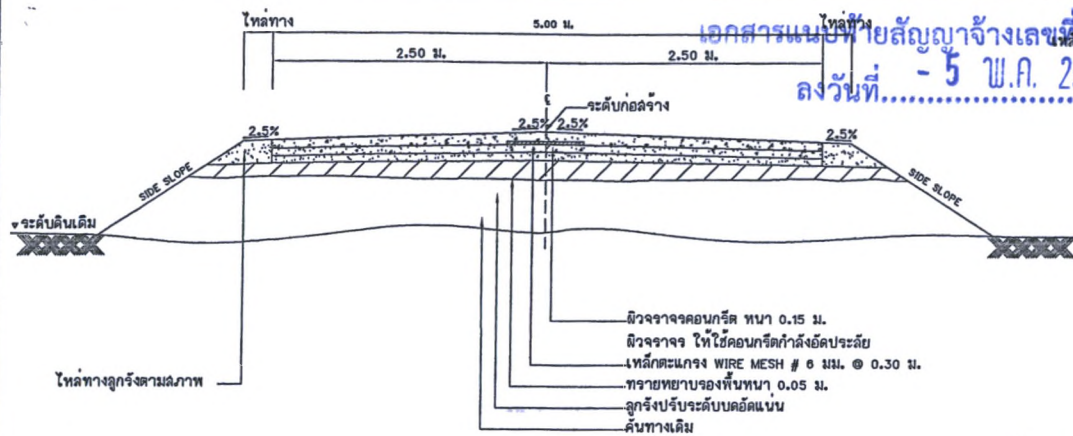

เอกสารแนบท้ายสัญญาจ้างเลขที่ ๒๘๗/๒๖๕
ลงวันที่... 5 พ.ค. 2565

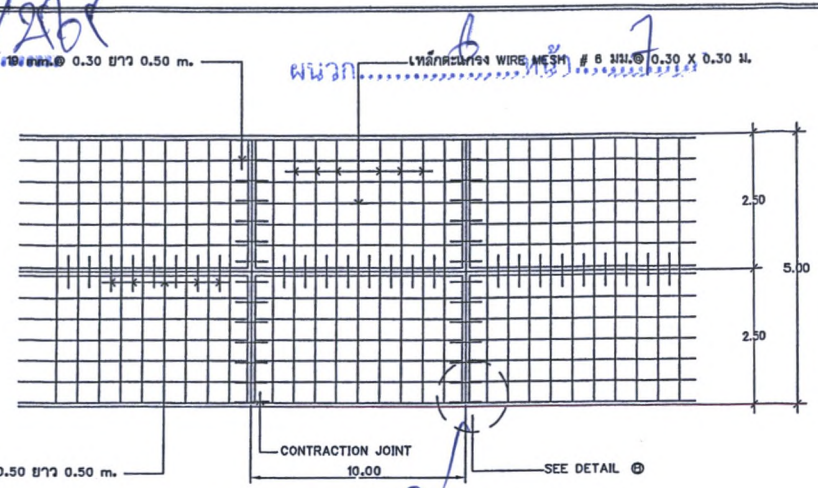

รูปตัดแสดง โครงสร้างถนนคอนกรีตเสริมเหล็กและคุณสมบัติวัสดุ

แปลนแสดงการเสริมเหล็กถนน ค.ล.ล.
(ลงชื่อ).....ผู้ว่าจ้าง
(นาย วิชาญ สมะแอ)
รายการก่อสร้างถนน

บัญชีปริมาณงาน				
ลำดับ	รายการแบบ	หน่วย	ปริมาณงาน	อ้างอิงแบบมาตรฐานงานทาง
1	งานล้างป่าและขุดตอ ขนาดเบา (CLEARING AND GRUBBING)	ตร.ม.	1,350.00	
2	งานดินตัดคันทาง	ลบ.ม.	450.00	แบบเลขที่ ทด-2-201 (2)
3	งานทรายปรับระดับ	ลบ.ม.	112.50	
4	งานทรายรองใต้ผิวทางคอนกรีต (SAND CUSHION UNDER CONCRETE PAVEMENT)	ลบ.ม.	112.50	แบบเลขที่ ทด-2-203
5	งานผิวทางบดอัดแน่นด้วยปูนซีเมนต์คอนกรีตหนา 15 ซม. (PORTLAND CEMENT CONCRETE PAVEMENT) 1	ตร.ม.	2,250.00	แบบเลขที่ ทด-2-201 (2)
6	งานรอยต่อเพื่อหดตามขวาง (CONTRACTION JOINT)	ม.	210.00	แบบเลขที่ ทด-2-202
7	งานรอยต่อตามยาว (LONGITUDINAL JOINT)	ม.	450.00	แบบเลขที่ ทด-2-202
8	งานทางเชื่อมผิวทาง คสล. ทหนา 15 ซม.	ตร.ม.	380.00	แบบเลขที่ ทด-2-201 (2)
9	งานท่อกลมคอนกรีตเสริมเหล็ก (R.C.PIPE CULVERTS) ขนาด ๑ 1.00 ม. ชั้น 3	ม.	22.00	แบบเลขที่ ทด-5-101
10	งานงานกำแพงปากท่อคอนกรีตเสริมเหล็ก ท่อกลม คสล. ขนาด ๑ 1.00 ม. 2 แฉก	แห่ง	1	แบบเลขที่ ทด-5-103
11	งานวางระบายน้ำ คสล.	ตร.ม.	857.00	แบบเลขที่ ทด-5-302
12	งานแผ่นป้ายหลังการก่อสร้างแล้วเสร็จ	ตร.ม.	0.72	แบบเลขที่ ทด-3-108
13	งานเสาป้ายคอนกรีต ขนาด 0.12 x 0.12 ม.	ม.	3.00	แบบเลขที่ ทด-3-108

- การก่อสร้างถนน คสล. ในหมู่บ้านใหม่เป็นไปตามสัญญาจ้างที่ผู้ว่าจ้างได้มอบหมายให้บริษัทรับเหมาดำเนินการแทน
- EXPANSION JOINT จะใช้เฉพาะกรณีที่ข้อต่อที่ก่อสร้างขึ้นเนื่องจากความแตกต่างที่แบบถนนคอนกรีต
- วัสดุยาอุดรอยต่อคอนกรีตแบบยืดหยุ่นชนิดพิเศษ (CONCRETE JOINT SEALER HOT - POURED ELASTIC TYPE) ตาม มอก.479
- วัสดุอุดรอยต่อคอนกรีต (NON - EXPANDING JOINT SEALER) ใช้ที่รอยต่อที่ขุดขึ้นอยู่ระหว่างขนาดตาม มอก.1041
- ลวดรูปคอนกรีต (SLUMP) ไม่นานกว่า 7 ซม. และแรงอัด (COMPRESSIVE STRENGTH) ของคอนกรีตควรมีขนาด 15x15x15 ซม. ที่ 28 วัน ต้องไม่น้อยกว่า 280 กก./ตร. ซม.
- เหล็กเส้นใช้สำหรับก่อสร้าง มอก.20 และ มอก.24
- ให้ใช้ WELDED WIRE MESH (มอก.737) ตามตารางที่ 1 แทน BAR MESH ได้ โดยให้ผู้รับจ้างแสดงใบรับรองคุณภาพจากผู้ผลิตและแจ้งให้วิศวกรควบคุมงานทราบก่อนดำเนินการ โดยถ้าแรงยึดเหนี่ยวของลวดเหล็กไม่เพียงพอให้ระยะเวลาและลวดลวดจะเปลี่ยนแปลง กรณีที่ใช้ WIRE MESH ขนาดอื่นนอกเหนือไปจากตารางที่หน้าตัดเหล็กถนน (STEEL AREA) ที่ใช้จะต้องไม่น้อยกว่า ที่ระบุไว้ในตารางที่ 1
- ชนิดต่างๆ ที่แสดงไว้เป็นเพียง นอกจะระบุไว้เป็นอย่างอื่น
- การทำผิวหน้าคอนกรีตให้หยาบ ให้ทำโดยลากเบี่ยงกวาดจากขอบด้านหนึ่งไปยังอีกด้านหนึ่ง โดยร่องที่เกิดจะต้องลึกไม่เกิน 2 มม.
- การเดินเส้นจราจร ให้ตีโดยเส้นแบ่งทิศทางจราจร (CENTER LINE) โดยใช้สีที่ทนต่อการสึกกร่อนตาม มอก.542
- ระยะเวลาการออกแบบ 15 ปี รับน้ำหนักบรรทุกทุก ระดับ ปริมาณจราจร (ADT) 200 คันต่อวัน
- การบ่มคอนกรีต เมื่อคอนกรีตแข็งตัวแล้ว จะต้องบ่มอยู่ไม่น้อยกว่า 7 วัน

หมายเหตุ

- จำนวนที่เขียนแต่ละแถวและตำแหน่งในตารางนี้อาจเปลี่ยนแปลงได้ตามความเหมาะสมสภาพพื้นที่ซึ่งอยู่ในดุลยพินิจของผู้ควบคุมงาน ทั้งนี้ขอความร่วมมือผู้จ้าง
- ตำแหน่งก่อสร้างสะพาน, ท่อลอดเหลี่ยม, เครื่องหมายจราจร, รางระบายน้ำ และบ่อพักอาจเปลี่ยนแปลงไปจากแบบก่อสร้างได้ ให้ขึ้นอยู่กับดุลยพินิจของผู้ควบคุมงาน
- ไหล่ทาง ขึ้นอยู่กับสภาพพื้นที่
- งานตัด ได้แก่ งานตัดดิน, งานตัดหิน, งานตัดหินแข็ง และงานตัดอื่น ๆ
- อ้างอิงแบบมาตรฐานงานทาง สำหรับองค์ประกอบส่วนท้องถิ่น กรมทางหลวงชนบท กระทรวงคมนาคม

ตารางที่ 1. แสดงขนาดของ WIRED MESH ที่ใช้แทน BAR MESH

BAR MESH (fs - 1,200 Kac) (เหล็กเส้นกรม SR 24)		WIRED MESH (fs - 2,750 Kac) (เหล็กเส้นตะแกรงสำเร็จรูป)	
DIA / SPACING	STEEL AREA (ตร.ซม. / ม.)	DIA / SPACING	STEEL AREA (ตร.ซม. / ม.)
๑ 6 มม. @ 0.40 ม.	0.710	๑ 4 มม. @ 0.30 ม.	0.419
๑ 9 มม. @ 0.30 ม.	2.12	๑ 6 มม. @ 0.30 ม.	0.940

องค์การบริหารส่วนจังหวัดยะลา

เส้นทางสาย	สำรวจ	นาย วิชาญ สมะแอ	เห็นชอบ
ตำบลบ้านกลาง - ปะจ๊ะ	สำรวจ	นาย วิชาญ สมะแอ	
	ออกแบบ	นาย ชูชีพ ชุมชุมพันธ์	
แบบแสดง	เขียนแบบ	นาย อำนวย ดาเด	ปลัดองค์การบริหารส่วนจังหวัดยะลา
รูปตัดแสดงโครงสร้างถนนคอนกรีตเสริมเหล็ก	เขียนแบบ	นาย อุดมมาน อุทัย	อนุมัติ
	วิศวกร	นาย เอกภร ชัยเสน	
แบบเลขที่ ๐๖๓๓	แผ่นที่ 5	นาย อุดมมาน อุทัย	

เลขที่ของแบบท้ายสัญญาจ้างเลขที่ 287/2555
 ลงวันที่ - 5 พ.ค. 2555
 เหล็กเสริม WIRE MESH # 6 มม. @ 0.30 X 0.30 ม.
 ผนวก..... หน้า 8

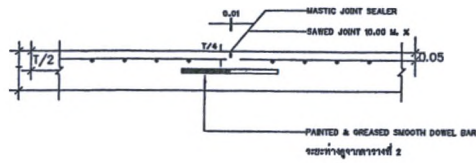

CONTRACTION JOINT

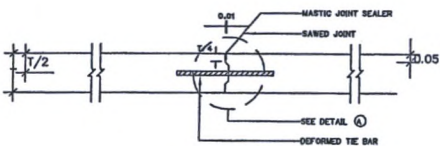

LONGITUDINAL JOINT

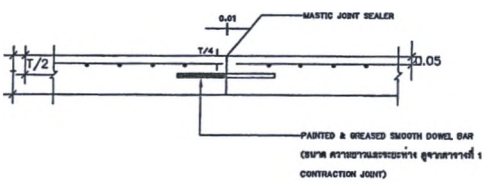

CONSTRUCTION JOINT

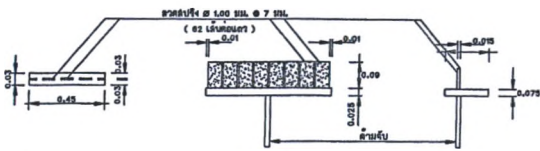

แปลนไม้กวาด

รูปด้านบน

รูปด้านล่าง

แบบขยายไม้กวาดลากผิวพื้น คสล.

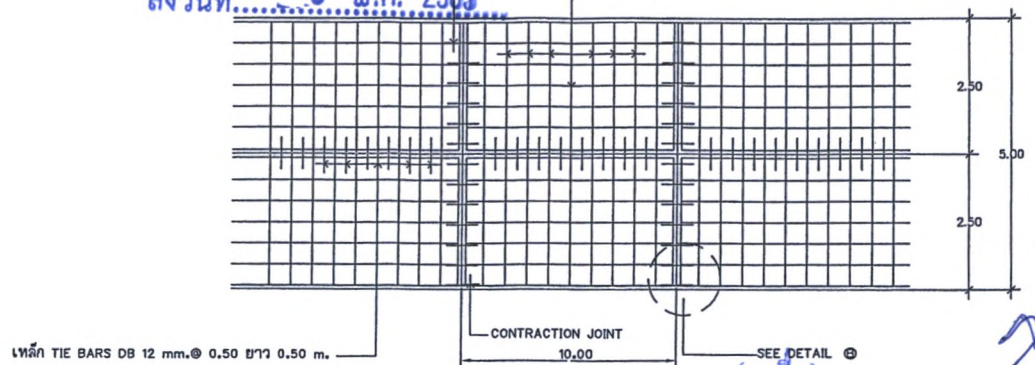

เหล็ก TIE BARS DB 12 มม. @ 0.50 ยาว 0.50 ม.

CONTRACTION JOINT 10.00 SEE DETAIL @

แปลนแสดงการเสริมเหล็กถนน ค.ล.ล.

(ลงชื่อ).....ผู้ว่าจ้าง
 (นายระเด่น สมะพะเอ)

รองนายกองค์การบริหารส่วนจังหวัดยะลา ปลัดผู้ว่าราชการแทน
 องค์การบริหารส่วนจังหวัดยะลา

- ยกเลิกความรายการประกอบแบบ ๒๒ ที่ ๑ แบบเลขที่ ๓๓-๑-๒๐๒ ซึ่งใช้บังคับตั้งแต่วันที่ ๑๖ กรกฎาคม ๒๕๕๑ โดยปรับปรุงขนาด 15x15 ซม. อายุ 28 วัน ไม่น้อยกว่า 325 กก./ซม. ให้ใช้คอนกรีตที่มีกำลังอัดเฉลี่ยของแท่งคอนกรีตตัวอย่างรูปขนาด 15x15 ซม. อายุ 28 วัน ไม่น้อยกว่า 280 กก./ซม.
- ยกเลิกแผ่นพลาสติก CONTRACTION JOIN, CONSTRUCTION JOIN
- MASTIC JOINT SEALER ให้ใช้ตามมาตรฐาน AASHTO M.173-80 (1974) , ASTM D. 190-74
- JOIN FILLER ให้ใช้ตาม AASHTO M. 153-70 , ASTM 1753-87 (1973)
- ผู้รับจ้างสามารถเลือกใช้ WIRE MESH (มก.) แทนเหล็กเสริมตามข้อ ๑ ได้โดยผู้รับจ้างจะต้องแจ้งใบรับรองคุณภาพจากผู้ผลิตให้ผู้ว่าจ้างอนุมัติก่อนดำเนินการและในกรณีที่มีการต่อทาบ WIRE MESH ระยะการต่อทาบจะต้องไม่น้อยกว่า 5 ซม. ทั้งนี้พื้นที่หน้าตัดเหล็กเสริมที่ใช้จะต้องไม่น้อยกว่า MINIMUM EQUIVA STEEL AREA OF WIRE MESH ที่ระบุไว้ในตารางที่ 1
- เหล็กเสริมให้ใช้เหล็กเสริมมาตรฐาน มก. 20 และ มก. 24
- วัสดุที่ไม่ได้กำหนดในแบบนี้ ให้มีคุณสมบัติเป็นไปตามมาตรฐานจากแหล่งผลิต
- มีลิเป็น "เมตจ" ยกเว้นที่ระบุเป็นอย่างอื่น
- รอยต่อในคอนกรีตเย็น EXPANSION JOINT ให้ทำรอยต่อด้วยเครื่องเขย่าร่องคอนกรีต
- การเทคอนกรีตให้ใช้ CONCRETE PAVER ในกรณีที่ใช้เป็นจะต้องเทคอนกรีตด้วยแรงดันให้เทคอนกรีตได้เฉพาะช่วงที่เว้นไว้ยาวคิดต่อ ไม่น้อยกว่า 30 เมตร
- การทำผิวหน้าให้เรียบ ให้ทำโดยฉากแปรงกวาดจากขอบด้านหนึ่งไปยังขอบอีกด้านหนึ่งอย่างสม่ำเสมอ และให้พร้อมกันโดยครั้งที่ เกิดจะต้องลึกไม่เกิน 2 มม.

องค์การบริหารส่วนจังหวัดยะลา			
เห็นทางสาย	สำรวจ	นายสุวิทย์ เจริญ	เห็นชอบ
บ้านป่าอเนกาคะ - ซอยๆท่า	สำรวจ	นายสุวิทย์ ยานี	
	ออกแบบ	นายสุวิทย์ ชุมมนพันธ์	
แบบแสดง	เขียนแบบ	นายอาณัน คานะ	ปลัดองค์การบริหารส่วนจังหวัดยะลา
รูปตัดแสดงโครงสร้างถนนคอนกรีตเสริมเหล็ก	เขียนแบบ	นายสุธมาน สุณี	อนุมัติ
	วิศวกร	นายเอกวิทย์ ยี่เส็น	
แบบครั้งที่ ๑๖๕๘	แผ่นที่ ๑	นายสมบุญ เสนหงษ์	
แก้ไขครั้งที่	หน้าฝ่ายสำรวจออกแบบ	นายสุวิทย์ โชติประภา	นายกองค์การบริหารส่วนจังหวัดยะลา
	ผู้อำนวยการกองช่าง		

เอกสารแนบท้ายสัญญาจ้างเลขที่ ๒๘๗/๒๕๖๕
 ลงวันที่ - 5 พ.ค. 2565

ผนวก..... 6 หน้า..... 9

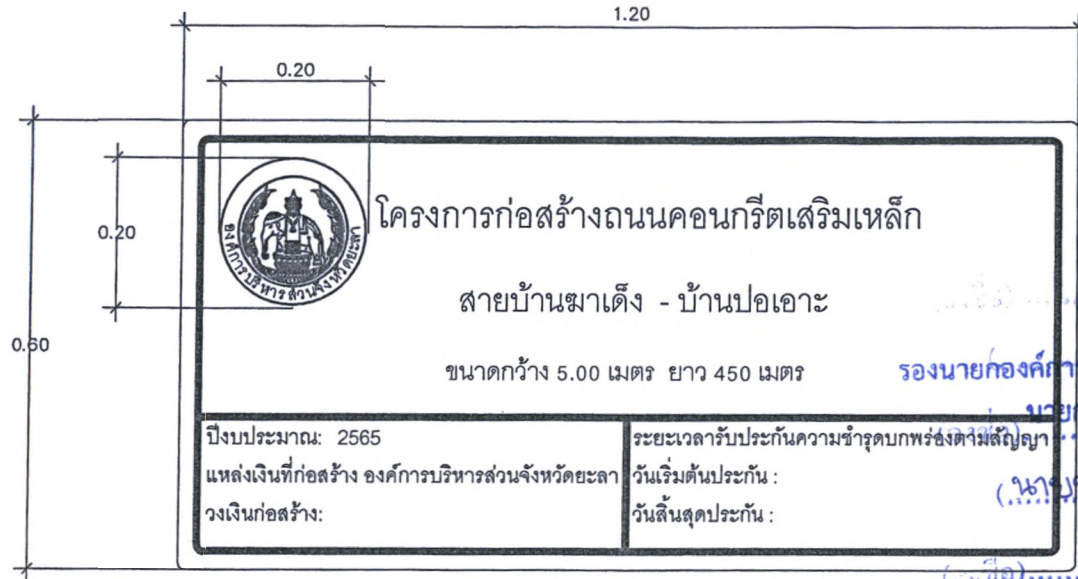

ผู้ว่าจ้าง
 (นายระเด่น สะมะแอ)
 รองนายกองค์การบริหารส่วนจังหวัดยะลา ปฏิบัติราชการแทน
 นายกองค์การบริหารส่วนจังหวัดยะลา ผู้รับจ้าง

(นางบุณธิดา วรรณพัฒน์)
 - ทัณฑ์ขันธ์เชีย
 - ศราองคคณิศร์ สีชาพันธ์เชีย
 - ศวอักษรและศานตขันธ์เชีย

.....พยาน
 (นางบุณธิดา วรรณพัฒน์)

.....พยาน
 (นางดารุณี ส่องแก้ว)

รายละเอียดค่าน้ำป้าย

รายการประกอบแบบ

1. การติดตั้งป้ายใหญ่รายละเอียดในแบบเลขที่ ทด-3-107, ทด-3-108
2. กรณีชื่อลายทางในป้ายโครงการมีความยาวลายทางไม่เกิน 1 บรรทัด ให้ใช้อักษรที่มีขนาดความสูงมากกว่า 7.5 ซม. ได้แก่ ไม่เกิน 10 ซม.
3. หมึกพิมพ์ที่ใช้หมึกพิมพ์ชนิดโป่งแสง ที่มีอายุการรับประกันเทียบเท่าแผ่นสะท้อนแสง
4. ป้ายบังคับ ป้ายเตือนและป้ายแนะนำให้ทำด้วยแผ่นเหล็กชุบสังกะสี หนาไม่น้อยกว่า 1.2 มม.
5. เล่า คสล. ให้ทำสีขาวและสีดำ อย่างน้อย 2 ครั้ง สีที่ใช้ตาม มอก.327

องค์การบริหารส่วนจังหวัดยะลา				
เส้นทางสาย สายบ้านฆาเตียง - ปอเอาะ	สำรวจ	นายนิรุฒ เพ็ญ	เห็นชอบ
	สำรวจ	นายชอมี ยาบิ	
	ออกแบบ	นายชอุ่ม ชุมมนพันธ์	
แบบแสดง แผ่นป้ายหลังการก่อสร้างแล้วเสร็จ	เขียนแบบ	นายอามิน ตาตะ	ปลัดองค์การบริหารส่วนจังหวัดยะลา
	เขียนแบบ	นายอุสมาน ยูนิ	
	วิศวกร	นายเอกราช ฮีเสน	
แบบครั้งที่ ๑๖๕๒	แผ่นที่ 7	หน้าฝ่ายสำรวจออกแบบ	นายสมบุรณ์ เสนพงษ์	อนุมัติ
แก้ไขครั้งที่		ผู้อำนวยการกองช่าง	นายจเรก โสภประภา	

เอกสารแนบท้ายสัญญาจ้างเลขที่ 287/2565
ลงวันที่ 2.40

ผนวก..... 6 หน้า 10

0.30

0.30

1.20



องค์การบริหารส่วนจังหวัดยะลา

ถนนวงเวียน 2 อำเภอเมือง จังหวัดยะลา โทร. 073-203610 ต่อ 210

0.35

โครงการ ก่อสร้างถนนคอนกรีตเสริมสายบ้านซาเต็ง - บ้านปอเอาะ
ปริมาณงาน ขนาดกว้าง 5.00 เมตร ยาว 450 เมตร

ผู้รับจ้างที่อยู่..... ผู้ควบคุมงานผู้รับจ้าง.....โทร.....
(ลงชื่อ)..... (นายอะเด็น สะมะแอ).....ผู้ว่าจ้าง

วันเริ่มต้นสัญญา.....วันสิ้นสุดสัญญา..... รวมระยะเวลา.....วัน

คณะกรรมการตรวจรับงาน องค์การบริหารส่วนจังหวัดยะลา ปฏิบัติราชการแทน

วงเงินงบประมาณ							
ราคากลางค่าก่อสร้าง		1.....	ประธาน	โทร.....	นายถวิล ภูมิธรรม	ผู้รับจ้าง	
วงเงินตามสัญญาจ้าง		2.....	กรรมการ	โทร.....	นางสาววิภาดา วัฒนศิริ		
ผู้ควบคุมงาน 1.....	โทร.....	3.....	กรรมการ	โทร.....	นายสมชาย วัฒนศิริ		
2.....	โทร.....	4.....	กรรมการ	โทร.....	นายสมชาย วัฒนศิริ		
		5.....	กรรมการ	โทร.....	นายสมชาย วัฒนศิริ		

กำลังก่อสร้างด้วยเงินภาษีอากรของประชาชน

นางนงนรี วรรณพัฒน์
(ลงชื่อ)..... พยาน
นางดารณี ส่องแก้ว
(ลงชื่อ)..... พยาน

แบบแผนป้ายแสดงรายละเอียดงานก่อสร้าง
NOT TO SCALE

รายละเอียดป้าย

- 1.วัสดุที่ใช้ทำแผ่นป้ายให้ใช้แผ่นไม้อัด ขนาด 4mm หรือไวนิล
- 2.ที่ป้ายสีน้ำเงิน ตัวอักษรและเส้นขอบสีขาว
- 3.ตราสัญลักษณ์องค์การบริหารส่วนจังหวัดเป็นสีขาว ขนาดเส้นผ่าศูนย์กลาง 0.30 ม.
- 4.โครงเคาะไม้ขนาด 2" x 4"
- 5.ตัวป้ายติดตั้งสูงจากพื้นดิน 2.00 เมตร
- 6.มิติเป็นเมตรนอกจากจะระบุเป็นอย่างอื่น
- 7.ติดตั้งแผ่นป้ายรายละเอียดงานก่อสร้างไว้ ณ จุดเริ่มต้นและจุดสิ้นสุดงานก่อสร้างอย่างน้อย 2จุด

องค์การบริหารส่วนจังหวัดยะลา				
เส้นทางสาย สายบ้านจาง - ปอเอะ	สำรวจ		นายสุภร ธีระ	เห็นชอบ
	สำรวจ		นายสมิทธิ์ ฮาบี	
	ออกแบบ		นายสุเมธ ชุมภูพันธ์	
แบบแสดง แผ่นป้ายแสดงรายละเอียดงานก่อสร้าง	เขียนแบบ		นายอาหมัน ตาตะ	ปลัดองค์การบริหารส่วนจังหวัดยะลา อนุมัติ
	เขียนแบบ		นายสุธมาน หนู	
	วิศวกร		นายเอกกริช ยี่เสน	
แบบเลขที่ อบ.ยล	แผ่นที่ ๘	หน้า	นายสมบุญ วัฒนศิริ	

เอกสารแนบท้ายสัญญาจ้างเลขที่.....
ลงวันที่..... พ.ศ. 2565

ผนวก..... มีหน้า..... ถึง.....
จำนวน..... (ฉบับ)

เงื่อนไขรายละเอียดการใช้วัสดุในงานก่อสร้าง

ผนวก..... หน้า.....

- ผู้รับจ้างจะต้องใช้วัสดุประเภทวัสดุหรือครุภัณฑ์ที่จะใช้ในงานก่อสร้างเป็นวัสดุที่ผลิตภายในประเทศ โดยต้องใช้ไม่น้อยกว่าร้อยละ ๖๐ ของมูลค่าวัสดุที่จะใช้ในงานก่อสร้างทั้งหมดตามสัญญา และจะต้องแจ้งคณะกรรมการตรวจรับพัสดุทราบภายใน ๖๐ วัน นับถัดจากวันที่ ที่ได้ลงนามในสัญญา ตามแบบตารางการจัดทำแผนการใช้วัสดุที่ผลิตภายในประเทศแนบท้ายนี้
- ผู้รับจ้างต้องใช้เหล็กที่ผลิตในประเทศ โดยต้องใช้ไม่น้อยกว่าร้อยละ ๙๐ ของมูลค่าวัสดุที่จะใช้ในงานก่อสร้างทั้งหมดตามสัญญา และจะต้องแจ้งคณะกรรมการตรวจรับพัสดุทราบภายใน ๖๐ วัน นับถัดจากวันที่ ที่ได้ลงนามในสัญญา ตามแบบตารางการจัดทำแผนการใช้เหล็กที่ผลิตภายในประเทศแนบท้ายนี้
- ในกรณีที่ เป็นวัสดุที่ผลิตภายในประเทศที่ได้รับการรับรองจากสภาอุตสาหกรรมแห่งประเทศไทย ผู้รับจ้างต้องแสดงหลักฐานรายการพัสดุที่ได้รับการรับรองและออกเครื่องหมายสินค้าที่ผลิตในประเทศไทย (Made in Thailand) จากสภาอุตสาหกรรม
- กรณีที่ เป็นพัสดุที่ไม่ใช่รายการพัสดุดตามข้อ ๓ และเป็นสินค้าที่มีการบรรจุภัณฑ์หรือมีหีบห่อก่อนที่ผู้รับจ้างจะดำเนินงานก่อสร้างต้องแจ้งให้คณะกรรมการตรวจรับพัสดุทราบ เพื่อทำการตรวจสอบฉลากที่ติดบนบรรจุภัณฑ์สินค้าว่ามีการผลิตภายในประเทศหรือไม่
- คณะกรรมการตรวจรับพัสดุสามารถขอตรวจสอบเอกสารใด ๆ เพิ่มเติมได้ในกรณีมีข้อสงสัยเรื่องการใช้พัสดุภายในประเทศ และในกรณีที่ผู้รับจ้างมิได้ใช้พัสดุที่ผลิตภายในประเทศตามรายละเอียดที่แจ้งไว้ในตารางการจัดทำแผนการใช้พัสดุที่ผลิตภายในประเทศและตามแบบตารางการจัดทำแผนการใช้เหล็กที่ผลิตภายในประเทศ หากสัดส่วนร้อยละยังอยู่ในหลักเกณฑ์ตามข้อ ๑ และข้อ ๒ คณะกรรมการตรวจรับพัสดุมิอำนาจวินิจฉัย ที่จะรับพัสดุที่ใช้ในการก่อสร้างหรือไม่รับพัสดุที่ใช้ในการก่อสร้างดังกล่าวหรือไม่ก็ได้ โดยผู้รับจ้างต้องดำเนินการตามคำวินิจฉัยของคณะกรรมการตรวจรับพัสดุและเปลี่ยนแปลงพัสดุดังกล่าวให้เป็นไปตามรายละเอียดที่แจ้งไว้

(ลงชื่อ)..... ผู้ว่าจ้าง
(นายระเด่น สมะแอ)

รองนายกองค์การบริหารส่วนจังหวัดยะลา

(ลงชื่อ)..... ผู้รับจ้าง

(นางชลลดา พงษ์ดี)

(ลงชื่อ)..... พยาน

(นางบุณธิดา วรรณพัฒน์)

(ลงชื่อ)..... พยาน

(นางดารุณี สองแก้ว)

เอกสารแนบท้ายสัญญาจ้างเลขที่ ๒๘๗/๒๕๖๕
ลงวันที่ ๒๕ พ.ค. ๒๕๖๕

พมวค. หน้า ๒ ภาคผนวก ๑

ตารางการจัดทำแผนการใช้วัสดุที่ผลิตภายในประเทศ

โครงการ

รายการวัสดุหรือครุภัณฑ์ที่ใช้ในโครงการ
แผนการใช้วัสดุที่ผลิตภายในประเทศ

ลำดับ	รายการ	หน่วย	ปริมาณ	ราคาต่อหน่วย (บาท)	เป็นเงิน (รวม)	วัสดุ ในประเทศ	วัสดุ ต่างประเทศ
๑	ปูนซีเมนต์						
๒	กระเบื้อง						
๓	ฝ้าเพดาน						
๔	หลอดไฟ						
๕	โคมไฟ						
รวม					xxx	xxx	xxx
อัตรา (ร้อยละ)					๑๐๐	๗๐	๓๐

ลงชื่อ (คู่สัญญาฝ่ายผู้รับจ้าง)

(
(ลงชื่อ)..... ผู้ว่าจ้าง
(นายระเด่น สมบูรณ์)

รองนายกองค์การบริหารส่วนจังหวัดยะลา ปฏิบัติราชการแทน
(ลงชื่อ) นายกองค์การบริหารส่วนจังหวัดยะลา ผู้รับจ้าง

(นายสมชาย น้อยคำ)

(ลงชื่อ)..... พยาน
(นางบุณธรีรา วรรณพัฒน์)

(ลงชื่อ)..... พยาน
(นางดารณี สONGแก้ว)

เอกสารแนบท้ายสัญญาจ้างเลขที่..... ๒๘๗/๒๕๖๕

ลงวันที่ - 5 พ.ค. 2565

ผนวก..... หน้า..... ๘ ภาคผนวก ๒

ตารางการจัดทำแผนการใช้เหล็กที่ผลิตภายในประเทศ

โครงการ

รายการวัสดุหรือครุภัณฑ์ที่ใช้ในโครงการ
แผนการใช้เหล็กที่ผลิตภายในประเทศ
ปริมาณเหล็กทั้งโครงการ xxx (ตัน)

ลำดับ	รายการ	หน่วย	ปริมาณ	เหล็ก ในประเทศ	เหล็ก ต่างประเทศ
๑	เหล็กเส้น	ตัน			
๒	เหล็กข้ออ	ตัน			
๓	เหล็กเส้นกรม	ตัน			
๔					
๕					
รวม			xxx	xxx	xxx
อัตรา (ร้อยละ)			๑๐๐	๙๐	๑๐

ลงชื่อ (คู่สัญญาฝ่ายผู้รับจ้าง)

(ลงชื่อ).....

(นายระเด่น สิมะเนอ)

รองนายกองค์การบริหารส่วนจังหวัดยะลา ปลัดราชการแทน

(ลงชื่อ) นายแดง อังคารมจิตร หัวหน้างานจังหวัดยะลา ผู้รับจ้าง

(นายสมอำนาจ มอเสถียร กษัตริย์)

(ลงชื่อ)..... พยาน

(นางบุณรีรา วรรณพัฒน์)

(ลงชื่อ)..... พยาน

(นางดารุณี สONGแก้ว)