

สัญญาจ้างก่อสร้าง

สัญญาเลขที่ ๐๐๒๕๖/๒๕๖๗

สัญญาฉบับนี้ทำขึ้น ณ องค์การบริหารส่วนจังหวัดยะลา ตำบล/แขวง สะเตง อำเภอ/เขต เมืองยะลา จังหวัด ยะลา เมื่อวันที่ ๔ มิถุนายน ๒๕๖๗ ระหว่าง องค์การบริหารส่วนจังหวัดยะลา โดย นายระเด่น สะมะแอ ตำแหน่ง รองนายก องค์การบริหารส่วนจังหวัดยะลา ปฏิบัติราชการแทน นายกอง้องการบริหารส่วนจังหวัดยะลา ซึ่งต่อไปในสัญญานี้เรียกว่า "ผู้ว่าจ้าง" ฝ่ายหนึ่ง กับ ห้างหุ้นส่วนจำกัด เค พาณิชย์ ซึ่งจดทะเบียนเป็นนิติบุคคลณ สำนักงานทะเบียนหุ้นส่วนบริษัท จังหวัดยะลา กรมพัฒนาธุรกิจการค้า กระทรวงพาณิชย์ มีสำนักงานใหญ่อยู่ เลขที่ ๓๓ หมู่ ๗ ตำบล/แขวง กรงปินัง อำเภอ/เขต กรงปินัง จังหวัด ยะลา โดยนายฮามีดิน ยะหริ่ง ผู้มีอำนาจลงนามผูกพันนิติบุคคลปรากฏตามหนังสือรับรองของ สำนักงาน ทะเบียนหุ้นส่วนบริษัท จังหวัดยะลา กรมพัฒนาธุรกิจการค้า กระทรวงพาณิชย์ ที่ ยล. ๐๐๐๓๔๘ ลงวันที่ ๒๖ มีนาคม ๒๕๖๗ แนนทำสัญญานี้ ซึ่งต่อไปในสัญญานี้เรียกว่า "ผู้รับจ้าง" อีกฝ่ายหนึ่ง

คู่สัญญาได้ตกลงกันมีข้อความดังต่อไปนี้

ข้อ ๑. ข้อตกลงว่าจ้าง

ผู้ว่าจ้างตกลงจ้างและผู้รับจ้างตกลงรับจ้างทำงาน ก่อสร้างโครงการปรับสภาพแวดล้อมและที่อยู่อาศัย สำหรับคนพิการ ผู้สูงอายุ ผู้ที่มีภาวะพึ่งพิง และผู้ป่วยที่อยู่ในระยะกึ่งเฉียบพลัน กองทุนฟื้นฟูสมรรถภาพ จังหวัดยะลา โดยวิธีเฉพาะเจาะจง ณ บ้านหลังที่ ๔ บ้านเลขที่ ๔๕/๔ ม.๔ ต.กรงปินัง อ.กรงปินัง จ.ยะลา และบ้านหลังที่ ๕ บ้านเลขที่ ๑/๑ ม.๑ บ้านควา ต.ห้วยกระทิง อ.กรงปินัง จ.ยะลา ตามข้อกำหนดและเงื่อนไขแห่งสัญญานี้รวมทั้งเอกสารแนบท้ายสัญญา

ผู้รับจ้างตกลงที่จะจัดหาแรงงานและวัสดุ เครื่องมือเครื่องใช้ ตลอดจนอุปกรณ์ต่างๆ ชนิดดีเพื่อใช้ในการ งานจ้างตามสัญญานี้

ข้อ ๒. เอกสารอันเป็นส่วนหนึ่งของสัญญา

เอกสารแนบท้ายสัญญาดังต่อไปนี้ให้ถือเป็นส่วนหนึ่งของสัญญานี้

๒.๑ ผนวก ๑ รายละเอียดแบบแปลน

จำนวน ๒ (สอง) หน้า

๒.๒ ผนวก ๒ ใบเสนอราคา บันทึกการต่อราคา

จำนวน ๔ (สี่) หน้า

๒.๓ ผนวก ๓ รายละเอียดปริมาณงานและราคา

จำนวน ๕ (ห้า) หน้า

๒.๔ ผนวก ๔ รายละเอียดการแบ่งงวดงาน

จำนวน ๑ (หนึ่ง) หน้า

(ลงชื่อ).....ผู้ว่าจ้าง

(นายระเด่น สะมะแอ)

รองนายกองค์การบริหารส่วนจังหวัดยะลา ปฏิบัติราชการแทน
นายกองค์การบริหารส่วนจังหวัดยะลา

(ลงชื่อ).....ผู้รับจ้าง

(นายระเด่น สะมะแอ)

- ๒.๕ ผนวก ๕ รายละเอียดสัญญาแบบปรับราคาได้ราคา ค่าK จำนวน ๑ (หนึ่ง) หน้า
๒.๖ ผนวก ๖ รายละเอียดหนังสือรอรับผู้ประกอบการวิชาชีพควบคุมงาน จำนวน ๒ (สอง) หน้า
หนังสือรับรองช่างควบคุมงานก่อสร้าง
๒.๗ ผนวก ๗ เงื่อนไขรายละเอียดการใช้พัสดุในงานก่อสร้าง จำนวน ๔ (สี่) หน้า
๒.๘ ผนวก ๘ การจัดทำแผนการทำงาน จำนวน ๕ (ห้า) หน้า

ความใดในเอกสารแนบท้ายสัญญาที่ขัดหรือแย้งกับข้อความในสัญญานี้ ให้ใช้ข้อความในสัญญานี้ บังคับ และในกรณีที่เอกสารแนบท้ายสัญญาขัดแย้งกันเอง ผู้รับจ้างจะต้องปฏิบัติตามคำวินิจฉัยของผู้ว่าจ้าง คำวินิจฉัยของผู้ว่าจ้างให้ถือเป็นที่สุด และผู้รับจ้างไม่มีสิทธิเรียกร้องค่าจ้าง ค่าเสียหายหรือค่าใช้จ่ายใดๆ เพิ่มเติมจากผู้ว่าจ้างทั้งสิ้น

ข้อ ๓. หลักประกันการปฏิบัติตามสัญญา

ในขณะที่ทำสัญญานี้ผู้รับจ้างได้นำหลักประกันเป็น เงินสด ตามใบเสร็จรับเงิน เลขที่ RCPT-๐๑๙๐๖/๖๗ ลงวันที่ ๔ มิถุนายน ๒๕๖๗ เป็นจำนวนเงิน ๔,๒๐๐.๐๐ บาท (สี่พันสองร้อยบาทถ้วน) ซึ่งเท่ากับร้อยละ ๕ (ห้า) ของราคา ค่าจ้างตามสัญญา มามอบให้แก่ผู้ว่าจ้างเพื่อเป็นหลักประกันการปฏิบัติตามสัญญานี้

กรณีผู้รับจ้างใช้หนังสือค้ำประกันมาเป็นหลักประกันการปฏิบัติตามสัญญา หนังสือค้ำประกันดังกล่าว จะต้องออกโดยธนาคารที่ประกอบกิจการในประเทศไทย หรือโดยบริษัทเงินทุนหรือบริษัทเงินทุนหลักทรัพย์ที่ได้รับอนุญาตให้ ประกอบกิจการเงินทุนเพื่อการพาณิชย์และประกอบธุรกิจ ค้ำประกันตามประกาศของธนาคารแห่งประเทศไทย ตามรายชื่อ บริษัทเงินทุนที่ธนาคารแห่งประเทศไทยแจ้งเวียนให้ทราบตามแบบที่คณะกรรมการนโยบายการจัดซื้อจัดจ้างและการบริหาร พัสดุภาครัฐกำหนดหรืออาจเป็นหนังสือค้ำประกันอิเล็กทรอนิกส์ตามวิธีการที่กรมบัญชีกลางกำหนดก็ได้ และจะต้องมีอายุการค้ำ ประกันตลอดไปจนกว่าผู้รับจ้างพ้นข้อผูกพันตามสัญญานี้

หลักประกันที่ผู้รับจ้างนำมามอบให้ตามวรรคหนึ่ง จะต้องมียุครอบคลุมความรับผิดทั้งปวงของผู้รับ จ้างตลอดอายุสัญญา ถ้าหลักประกันที่ผู้รับจ้างนำมามอบให้ดังกล่าวลดลงหรือเสื่อมค่าลง หรือมียุไม่ครอบคลุมถึงความรับผิด ของผู้รับจ้างตลอดอายุสัญญา ไม่ว่าจะด้วยเหตุใดๆ ก็ตาม รวมถึงกรณี ผู้รับจ้างส่งมอบงานล่าช้าเป็นเหตุให้ระยะเวลาแล้วเสร็จหรือ วันครบกำหนดความรับผิดในความชำรุดบกพร่องตามสัญญาเปลี่ยนแปลงไป ไม่ว่าจะเกิดขึ้นคราวใด ผู้รับจ้างต้องหาหลักประกัน ใหม่หรือหลักประกันเพิ่มเติมให้มีจำนวนครบถ้วนตามวรรคหนึ่งนำมามอบให้แก่ผู้ว่าจ้างภายใน ๑๕ (สิบห้า) วัน นับถัดจากวันที่ได้ รับแจ้งเป็นหนังสือจากผู้ว่าจ้าง

หลักประกันที่ผู้รับจ้างนำมามอบไว้ตามข้อนี้ ผู้ว่าจ้างจะคืนให้แก่ผู้รับจ้าง โดยไม่มีดอกเบี้ย เมื่อผู้รับ จ้างพ้นจากข้อผูกพัน และความรับผิดทั้งปวงตามสัญญานี้แล้ว

(ลงชื่อ).....ผู้ว่าจ้าง
(นายระเด่น สมะแอ)

(ลงชื่อ).....ผู้รับจ้าง
(.....)

ข้อ ๔ (ข) ค่าจ้างและการจ่ายเงิน

ผู้ว่าจ้าง ตกลงจ่าย และผู้รับจ้างตกลงรับเงินค่าจ้างจำนวนเงิน ๘๓,๙๙๗.๓๕ บาท (แปดหมื่นสามพันเก้าร้อยเก้าสิบเจ็ดบาทสามสิบห้าสตางค์) ซึ่งได้รวมภาษีมูลค่าเพิ่ม จำนวน ๕,๔๙๕.๑๕ บาท (ห้าพันสี่ร้อยเก้าสิบห้าบาทสามสิบห้าสตางค์) ตลอดจน ภาษีอากรอื่น ๆ และค่าใช้จ่ายที่ปวงด้วยแล้ว โดยถือราคาเหมารวม เป็นเกณฑ์ และกำหนดการจ่ายเงิน เป็นงวด ๆ ดังนี้

งวดที่ ๑ เป็นจำนวนเงิน ๘๓,๙๙๗.๓๕ บาท (แปดหมื่นสามพันเก้าร้อยเก้าสิบเจ็ดบาทสามสิบห้าสตางค์) เมื่อผู้รับจ้างได้ปฏิบัติงาน บ้านหลังที่ ๔ บ้านเลขที่ ๔๕/๔ ม.๙ ต.กรงปินัง อ.กรงปินัง จ.ยะลา และ บ้านหลังที่ ๕ บ้านเลขที่ ๑/๑ บ้านควา ม.๑ ต.ห้วยกระทิง อ.กรงปินัง จ.ยะลา ของคนพิการ ชื่อ นางสาวชูโรดา หะมะ เมื่อได้ส่งมอบงานครบถ้วน ตามสัญญา นั้น ให้แล้วเสร็จภายใน วันที่ ๒ กันยายน ๒๕๖๗

ข้อ ๕. เงินค่าจ้างล่วงหน้า

ผู้ว่าจ้างตกลงจ่ายเงินค่าจ้างล่วงหน้าให้แก่ผู้รับจ้างเป็นจำนวนเงิน - บาท ซึ่งเท่ากับร้อยละ - ของราคา ค่าจ้าง ตามสัญญาที่ระบุไว้ในข้อ ๔

เงินค่าจ้างล่วงหน้าที่กล่าวจะจ่ายให้ภายหลังจากที่ผู้รับจ้างได้วางหลักประกันการรับเงินค่าจ้างล่วงหน้าเป็นหนังสือค้ำประกันหรือหนังสือค้ำประกันอิเล็กทรอนิกส์ของธนาคารภายในประเทศ หรือพันธบัตรรัฐบาลไทย ตามจำนวนเงินค่าจ้างล่วงหน้านั้นให้แก่ผู้ว่าจ้าง ผู้รับจ้างจะต้องออกใบเสร็จรับเงินค่าจ้างล่วงหน้า ตามแบบที่ผู้ว่าจ้างกำหนดให้ และผู้รับจ้างตกลงที่จะกระทำตามเงื่อนไขอันเกี่ยวกับการใช้จ่ายและการใช้คืนเงินค่าจ้างล่วงหน้านั้นดังต่อไปนี้

๕.๑ ผู้รับจ้างจะใช้เงินค่าจ้างล่วงหน้านั้นเพื่อเป็นค่าใช้จ่ายในการปฏิบัติงานตามสัญญาเท่านั้นหากผู้รับจ้างใช้จ่ายเงินค่าจ้างล่วงหน้า หรือส่วนใดส่วนหนึ่งของเงินค่าจ้างล่วงหน้านั้นในทางอื่นผู้ว่าจ้างอาจจะเรียกเงินค่าจ้างล่วงหน้านั้นคืนจากผู้รับจ้างหรือบังคับเอาจากหลักประกันการรับเงินค่าจ้างล่วงหน้าได้ทันที

๕.๒ เมื่อผู้ว่าจ้างเรียกร้อง ผู้รับจ้างต้องแสดงหลักฐานการใช้จ่ายเงินค่าจ้างล่วงหน้าเพื่อพิสูจน์ว่าได้เป็นไปตามข้อ ๕.๑ ภายในกำหนด ๑๕ (สิบห้า) วัน นับถัดจากวันได้รับแจ้งเป็นหนังสือจากผู้ว่าจ้างหากผู้รับจ้างไม่อาจแสดงหลักฐานดังกล่าวภายในกำหนด ๑๕ (สิบห้า) วัน ผู้ว่าจ้างอาจเรียกเงินค่าจ้างล่วงหน้านั้นคืนจากผู้รับจ้าง หรือบังคับเอาจากหลักประกันการรับเงินค่าจ้างล่วงหน้าได้ทันที

๕.๓ (ข) (สำหรับสัญญาที่เป็นราคาเหมารวม)

ในการจ่ายเงินค่าจ้างให้แก่ผู้รับจ้างตามข้อ ๔ ผู้ว่าจ้างจะหักเงินค่าจ้างในแต่ละงวดเพื่อชดเชยคืนเงินค่าจ้างล่วงหน้าไว้จำนวนร้อยละ - ของจำนวนเงินค่าจ้างในแต่ละงวดจนกว่าจำนวนเงินไว้จะครบตามจำนวนเงินที่หักค่าจ้างล่วงหน้าที่ผู้รับจ้างได้รับไปแล้ว ยกเว้นค่าจ้างงวดสุดท้ายจะหักไว้เป็นจำนวนเท่ากับจำนวนเงินค่าจ้างล่วงหน้าที่เหลือทั้งหมด

(ลงชื่อ).....ผู้ว่าจ้าง
(นายระเด่น สะมะแอ)

(ลงชื่อ).....ผู้รับจ้าง
(นายอานันท์ อานันท์)

๕.๔ เงินจำนวนใด ๆ ก็ตามที่ผู้รับจ้างจะต้องจ่ายให้แก่ผู้ว่าจ้างเพื่อชำระหนี้หรือเพื่อชดใช้ความรับผิดชอบต่าง ๆ ตามสัญญา ผู้ว่าจ้างจะหักเอาจากเงินค่าจ้างงวดที่จะจ่ายให้แก่ผู้รับจ้างก่อนที่จะหักชดใช้คืนเงินค่าจ้างล่วงหน้า

๕.๕ ในกรณีที่มีการบอกเลิกสัญญา หากเงินค่าจ้างล่วงหน้าที่เหลือเกินกว่าจำนวนเงินที่ผู้รับจ้างจะได้รับหลังจากหักชดใช้ในกรณีอื่นแล้ว ผู้รับจ้างจะต้องจ่ายคืนเงินจำนวนที่เหลือนั้นให้แก่ผู้ว่าจ้าง ภายใน ๗ (เจ็ด) วัน นับถัดจากวันได้รับแจ้งเป็นหนังสือจากผู้ว่าจ้าง

๕.๖ (ข) (สำหรับสัญญาที่เป็นราคาเหมารวม)

ผู้ว่าจ้างจะคืนหลักประกันการรับเงินค่าจ้างล่วงหน้าให้แก่ผู้รับจ้าง ต่อเมื่อผู้ว่าจ้างได้หักเงินค่าจ้างไว้ครบจำนวนเงินค่าจ้างล่วงหน้าตามข้อ ๕.๓ (ข) แล้ว เว้นแต่ในกรณีดังต่อไปนี้ ผู้รับจ้างมีสิทธิขอคืนหลักประกันการรับเงินค่าจ้างล่วงหน้าบางส่วนก่อนได้

(๑) กรณีผู้รับจ้างวางหลักประกันการรับเงินค่าจ้างล่วงหน้าไว้ฉบับเดียว หากผู้ว่าจ้างได้หักเงินค่าจ้างล่วงหน้าไปแล้ว ผู้รับจ้างมีสิทธิขอคืนหลักประกันการรับเงินค่าจ้างล่วงหน้าในส่วนที่ผู้ว่าจ้างได้หักเงินค่าจ้างล่วงหน้าไปแล้วนั้น โดยผู้รับจ้างจะต้องนำหลักประกันการรับเงินค่าจ้างล่วงหน้าฉบับใหม่ที่มีมูลค่าเท่ากับเงินค่าจ้างล่วงหน้าที่เหลืออยู่มาวางให้แก่ผู้ว่าจ้าง

(๒) กรณีผู้รับจ้างได้วางหลักประกันการรับเงินค่าจ้างล่วงหน้าไว้หลายฉบับ ซึ่งแต่ละฉบับมีมูลค่าเท่ากับจำนวนเงินค่าจ้างล่วงหน้าที่ผู้ว่าจ้างจะต้องหักไว้ในแต่ละงวด หากผู้ว่าจ้างได้หักเงินค่าจ้างล่วงหน้าในงวดใดแล้ว ผู้รับจ้างมีสิทธิขอคืนหลักประกันการรับเงินค่าจ้างล่วงหน้าในงวดนั้นได้

ข้อ ๖. การหักเงินประกันผลงาน

ในการจ่ายเงินค่าจ้างให้แก่ผู้รับจ้างแต่ละงวด ผู้ว่าจ้างจะหักเงินจำนวนร้อยละ - ของเงินที่ต้องจ่ายในงวดนั้นเพื่อเป็นประกันผลงาน ในกรณีที่เงินประกันผลงานถูกหักไว้แล้วเป็นจำนวนเงินไม่ต่ำกว่า - บาท ผู้รับจ้างมีสิทธิที่จะขอเงินประกันผลงานคืน โดยนำหนังสือคำประกันของธนาคารหรือหนังสือคำประกันอิเล็กทรอนิกส์ซึ่งออกโดยธนาคารภายในประเทศ มามอบให้ผู้ว่าจ้างเพื่อเป็นหลักประกันแทนก็ได้

ผู้ว่าจ้างจะคืนเงินประกันผลงาน และ/หรือหนังสือคำประกันของธนาคารดังกล่าวตามวรรคหนึ่งโดยไม่มีดอกเบี้ยให้แก่ผู้รับจ้างพร้อมกับการจ่ายเงินค่าจ้างงวดสุดท้าย

(ลงชื่อ).....ผู้ว่าจ้าง

(นายระเด่น สมะแอ)

รองนายกองค์การบริหารส่วนจังหวัดยะลา ปฏิบัติราชการแทน

นายกองค์การบริหารส่วนจังหวัดยะลา

(ลงชื่อ).....ผู้รับจ้าง

(นายสมศักดิ์ อึ้ง)

ข้อ ๗ (ข) กำหนดเวลาแล้วเสร็จและสิทธิของผู้ว่าจ้างในการบอกเลิกสัญญา

ผู้รับจ้างต้องเริ่มทำงานที่รับจ้างภายในวันที่ ๕ มิถุนายน ๒๕๖๗ และจะต้องทำงานให้แล้วเสร็จบริบูรณ์ภายในวันที่ ๒ กันยายน ๒๕๖๗ ถ้าผู้รับจ้างมิได้ลงมือทำงานภายในกำหนดเวลา หรือไม่สามารถทำงานให้แล้วเสร็จตามกำหนดเวลา หรือมีเหตุให้เชื่อได้ว่าผู้รับจ้างไม่สามารถทำงานให้แล้วเสร็จภายในกำหนดเวลา หรือจะแล้วเสร็จล่าช้าเกินกว่ากำหนดเวลา หรือผู้รับจ้างทำผิดสัญญาข้อใดข้อหนึ่ง หรือตกเป็นผู้ถูกพิทักษ์ทรัพย์เด็ดขาด หรือตกเป็นผู้ล้มละลาย หรือเพิกเฉยไม่ปฏิบัติตามคำสั่งของคณะกรรมการตรวจรับพัสดุหรือผู้ควบคุมงานหรือบริษัทที่ปรึกษาซึ่งได้รับมอบอำนาจจากผู้ว่าจ้าง ผู้ว่าจ้างมีสิทธิที่จะบอกเลิกสัญญานี้ได้ และมีสิทธิจ้างผู้รับจ้างรายใหม่เข้าทำงานของผู้รับจ้างให้ลุล่วงไปด้วย การใช้สิทธิบอกเลิกสัญญานั้นไม่กระทบสิทธิของผู้ว่าจ้างที่จะเรียกร้องค่าเสียหายจากผู้รับจ้าง

การที่ผู้ว่าจ้างไม่ใช้สิทธิเลิกสัญญาดังกล่าวข้างต้นไม่เป็นเหตุให้ผู้รับจ้างพ้นจากความรับผิดชอบตามสัญญา

ข้อ ๘ ความรับผิดชอบในความชำรุดบกพร่องของงานจ้าง

เมื่องานแล้วเสร็จบริบูรณ์ และผู้ว่าจ้างได้รับมอบงานจากผู้รับจ้างหรือจากผู้รับจ้างรายใหม่ ในกรณีที่มีการบอกเลิกสัญญาตามข้อ ๗ หากมีเหตุชำรุดบกพร่องหรือเสียหายเกิดขึ้นจากการจ้างนี้ ภายในกำหนด ๒ (สอง) ปี นับถัดจากวันที่ได้รับมอบงานดังกล่าว ซึ่งความชำรุดบกพร่องหรือเสียหายนั้นเกิดจากความบกพร่องของผู้รับจ้างอันเกิดจากการใช้วัสดุที่ไม่ถูกต้องหรือทำไว้มันเรียบริ้อย หรือทำไม่ถูกต้องตามมาตรฐานแห่งหลักวิชา ผู้รับจ้างจะต้องรีบทำการแก้ไข ให้เป็นที่เรียบริ้อยโดยไม่มีชักช้า โดยผู้ว่าจ้างไม่ต้องออกเงินใดๆ ในการนี้ทั้งสิ้น หากผู้รับจ้างไม่กระทำการดังกล่าวภายในกำหนด ๑๕ (สิบห้า) วัน นับถัดจากวันที่ได้รับแจ้งเป็นหนังสือจาก ผู้ว่าจ้างหรือไม่ทำการแก้ไขให้ถูกต้องเรียบริ้อยภายในเวลาที่ผู้ว่าจ้างกำหนด ให้ผู้ว่าจ้างมีสิทธิที่จะทำการนั้นเองหรือจ้างผู้อื่นให้ทำงานนั้น โดยผู้รับจ้างต้องเป็นผู้ออกค่าใช้จ่ายเองทั้งสิ้น

ในกรณีเร่งด่วนจำเป็นต้องรีบแก้ไขเหตุชำรุดบกพร่องหรือเสียหายโดยเร็ว และไม่อาจรอให้ผู้รับจ้างแก้ไข ในระยะเวลาที่กำหนดได้ตามวรรคหนึ่งได้ ผู้ว่าจ้างมีสิทธิเข้าจัดการแก้ไขเหตุชำรุดบกพร่องหรือเสียหายนั้นเอง หรือจ้างผู้อื่นให้ซ่อมแซมความชำรุดบกพร่องหรือเสียหาย โดยผู้รับจ้าง ต้องรับผิดชอบชำระค่าใช้จ่ายทั้งหมด

การที่ผู้ว่าจ้างทำการนั้นเอง หรือจ้างผู้อื่นให้ทำงานนั้นแทนผู้รับจ้าง ไม่ทำให้ผู้รับจ้าง หลุดพ้นจากความรับผิดชอบตามสัญญา หากผู้รับจ้างไม่ชดใช้ค่าใช้จ่ายหรือค่าเสียหายตามที่ผู้ว่าจ้างเรียกร้องผู้ว่าจ้างมีสิทธิบังคับจากหลักประกันการปฏิบัติตามสัญญาได้

ข้อ ๙ การจ้างช่วง

ผู้รับจ้างจะต้องไม่เอางานทั้งหมดหรือแต่บางส่วนแห่งสัญญานี้ไปจ้างช่วงอีกทอดหนึ่ง เว้นแต่การจ้างช่วงงานแต่บางส่วนที่ได้รับอนุญาตเป็นหนังสือจากผู้ว่าจ้างแล้ว การที่ผู้ว่าจ้างได้อนุญาตให้จ้างช่วงงานแต่บางส่วนดังกล่าวนี้ ไม่เป็นเหตุให้ผู้รับจ้างหลุดพ้นจากความรับผิดชอบหรือพันธะหน้าที่ตามสัญญานี้ และผู้รับจ้างจะยังคงต้องรับผิดชอบในความผิดและความประมาทเลินเล่อของผู้รับจ้างช่วง หรือของตัวแทนหรือลูกจ้างของผู้รับจ้างช่วงนั้นทุกประการ

กรณีผู้รับจ้างไปจ้างช่วงงานแต่บางส่วนโดยฝ่าฝืนความในวรรคหนึ่ง ผู้รับจ้างต้องชำระค่าปรับให้แก่ผู้ว่าจ้างเป็นจำนวนเงินในอัตราร้อยละ ๑๐ (สิบ) ของวงเงินของงานที่จ้างช่วงตามสัญญา ทั้งนี้ ไม่ตัดสิทธิผู้ว่าจ้างในการบอกเลิกสัญญา

(ลงชื่อ).....ผู้ว่าจ้าง
(นายระเด่น สมะแอ)

(ลงชื่อ).....ผู้รับจ้าง
(นายทศพร อเนง)

ข้อ ๑๐ การควบคุมงานของผู้รับจ้าง

ผู้รับจ้างจะต้องควบคุมงานที่รับจ้างอย่างเอาใจใส่ ด้วยประสิทธิภาพและความชำนาญ และในระหว่างทำงานที่รับจ้างจะต้องจัดให้มีผู้แทนซึ่งทำงานเต็มเวลาเป็นผู้รับผิดชอบควบคุมงานของ ผู้รับจ้าง ผู้แทนดังกล่าวจะต้องได้รับมอบอำนาจจากผู้รับจ้าง คำสั่งหรือคำแนะนำต่างๆ ที่ผู้ว่าจ้าง คณะกรรมการตรวจรับพัสดุ ผู้ควบคุมงาน หรือบริษัทที่ปรึกษาที่ผู้ว่าจ้างแต่งตั้ง ได้แจ้งแก่ผู้แทนเช่นว่านั้น ให้ถือว่าเป็นคำสั่งหรือคำแนะนำที่ได้แจ้งแก่ผู้รับจ้าง การแต่งตั้งผู้แทนตามข้อนี้จะต้องทำเป็นหนังสือและต้องได้รับความเห็นชอบเป็นหนังสือ จากผู้ว่าจ้าง การเปลี่ยนตัวหรือแต่งตั้งผู้แทนใหม่จะทำได้หากไม่ได้รับความเห็นชอบ เป็นหนังสือจากผู้ว่าจ้างก่อน

ผู้ว่าจ้างมีสิทธิที่จะขอให้เปลี่ยนตัวผู้แทนตามวรรคหนึ่ง โดยแจ้งเป็นหนังสือไปยังผู้รับจ้าง และผู้รับจ้างจะต้องทำการเปลี่ยนตัวผู้แทนนั้นโดยพลัน โดยไม่คิดค่าจ้างหรือราคาเพิ่มหรืออ้างเป็นเหตุเพื่อขยายอายุสัญญาอันเนื่องมาจากเหตุนี้

ข้อ ๑๑ ความรับผิดชอบของผู้รับจ้าง

ผู้รับจ้างจะต้องรับผิดชอบต่ออุบัติเหตุ ความเสียหาย หรือภัยอันตรายใดๆ อันเกิดจาก การปฏิบัติงานของผู้รับจ้าง และจะต้องรับผิดชอบต่อความเสียหายจากการกระทำของลูกจ้างหรือตัวแทน ของผู้รับจ้าง และจากการปฏิบัติงานของผู้รับจ้าง ช่วงด้วย (ถ้ามี)

ความเสียหายใดๆ อันเกิดแก่งานที่ผู้รับจ้างได้ทำขึ้น แม้จะเกิดขึ้นเพราะเหตุสุดวิสัย ก็ตาม ผู้รับจ้างจะต้องรับผิดชอบโดยซ่อมแซมให้คืนดีหรือ เปลี่ยนให้ใหม่โดยค่าใช้จ่ายของผู้รับจ้างเอง เว้นแต่ความเสียหายนั้นเกิดจากความผิดของผู้ว่าจ้าง ทั้งนี้ ความรับผิดชอบของผู้รับจ้างดังกล่าวในข้อนี้จะสิ้นสุดลงเมื่อผู้ว่าจ้างได้รับมอบงานครั้งสุดท้าย ซึ่งหลังจากนั้นผู้รับจ้างคงต้องรับผิดชอบเพียงในกรณีชำรุดบกพร่อง หรือความเสียหายดังกล่าวในข้อ ๘ เท่านั้น

ผู้รับจ้างจะต้องรับผิดชอบต่อบุคคลภายนอกในความเสียหายใดๆ อันเกิดจาก การปฏิบัติงานของผู้รับจ้าง หรือลูกจ้างหรือตัวแทนของผู้รับจ้าง รวมถึงผู้รับจ้างช่วง (ถ้ามี) ตามสัญญานี้ หากผู้ว่าจ้างถูกเรียกร้องหรือฟ้องร้องหรือต้องชดใช้ค่าเสียหายให้แก่บุคคลภายนอกไปแล้ว ผู้รับจ้างจะต้อง ดำเนินการใดๆ เพื่อให้มีการว่าต่างแก้ต่างให้แก่ผู้ว่าจ้างโดยค่าใช้จ่ายของผู้รับจ้างเอง รวมทั้งผู้รับจ้างจะต้องชดใช้ค่าเสียหายนั้นๆ ตลอดจนค่าใช้จ่ายใดๆ อันเกิดจากการถูกเรียกร้องหรือถูกฟ้องร้องให้แก่ผู้ว่าจ้างทันที

ข้อ ๑๒ การจ่ายเงินแก่ลูกจ้าง

ผู้รับจ้างจะต้องจ่ายเงินแก่ลูกจ้างที่ผู้รับจ้างได้จ้างมาในอัตราและตามกำหนดเวลา ที่ผู้รับจ้างได้ตกลงหรือทำสัญญาไว้ต่อลูกจ้างดังกล่าว

ถ้าผู้รับจ้างไม่จ่ายเงินค่าจ้างหรือค่าทดแทนอื่นใดแก่ลูกจ้างดังกล่าวในวรรคหนึ่ง ผู้ว่าจ้างมีสิทธิที่จะเอาเงินค่าจ้างที่จะต้องจ่ายแก่ผู้รับจ้างมาจ่ายให้แก่ลูกจ้างของผู้รับจ้างดังกล่าว และให้ถือว่าผู้ว่าจ้างได้จ่ายเงินจำนวนนั้นเป็นค่าจ้างให้แก่ผู้รับจ้างตามสัญญาแล้ว

(ลงชื่อ).....ผู้ว่าจ้าง

(นายระเด่น สมะแอ)

(ลงชื่อ).....ผู้รับจ้าง
(.....)

ผู้รับจ้างจะต้องจัดให้มีประกันภัยสำหรับลูกจ้างทุกคนที่จ้างมาทำงาน โดยให้ครอบคลุมถึงความรับผิดชอบทั้งปวงของผู้รับจ้าง รวมทั้งผู้รับจ้างช่วง (ถ้ามี) ในกรณีความเสียหายที่คิดค่าสินไหมทดแทนได้ตามกฎหมาย ซึ่งเกิดจากอุบัติเหตุหรือภัยอันตรายใดๆ ต่อลูกจ้างหรือบุคคลอื่น ที่ผู้รับจ้างหรือผู้รับจ้างช่วงจ้างมาทำงาน ผู้รับจ้างจะต้องส่งมอบกรมธรรม์ประกันภัยดังกล่าว พร้อมทั้งหลักฐานการชำระเบี้ยประกันให้แก่ผู้ว่าจ้างเมื่อผู้ว่าจ้างเรียกร้อง

ข้อ ๑๓ การตรวจงานจ้าง

ถ้าผู้ว่าจ้างแต่งตั้งคณะกรรมการตรวจรับพัสดุ ผู้ควบคุมงาน หรือบริษัท ที่ปรึกษา เพื่อควบคุมการทำงานของผู้รับจ้าง คณะกรรมการตรวจ รับพัสดุ ผู้ควบคุมงาน หรือบริษัทที่ปรึกษานั้น มีอำนาจเข้าไปตรวจการงานในโรงงานและสถานที่ก่อสร้างได้ตลอดเวลา และผู้รับจ้างจะต้องอำนวยความสะดวกและให้ความช่วยเหลือในการนั้นตามสมควร

การที่มีคณะกรรมการตรวจรับพัสดุ ผู้ควบคุมงาน หรือบริษัทที่ปรึกษานั้น หากทำให้ผู้รับจ้างพ้นความรับผิดชอบตามสัญญาข้อใดข้อหนึ่งไม่

ข้อ ๑๔ แบบรูปและรายการละเอียดคลาดเคลื่อน

ผู้รับจ้างรับรองว่าได้ตรวจสอบและทำความเข้าใจในแบบรูปและรายการละเอียดโดยถี่ถ้วนแล้ว หากปรากฏว่าแบบรูปและรายการละเอียดนั้นผิดพลาดหรือคลาดเคลื่อน ไปจากหลักการทางวิศวกรรมหรือทางเทคนิค ผู้รับจ้างตกลงที่จะปฏิบัติตามคำวินิจฉัยของผู้ว่าจ้าง คณะกรรมการตรวจรับพัสดุ ผู้ควบคุมงาน หรือบริษัทที่ปรึกษาที่ผู้ว่าจ้างแต่งตั้ง เพื่อให้งานแล้วเสร็จบริบูรณ์ คำวินิจฉัยดังกล่าวให้ถือเป็นที่สุด โดยผู้รับจ้างจะคิดค่าจ้าง ค่าเสียหาย หรือค่าใช้จ่ายใดๆ เพิ่มขึ้น จากผู้ว่าจ้างหรือขอขยายอายุสัญญาไม่ได้

ข้อ ๑๕ การควบคุมงานโดยผู้ว่าจ้าง

ผู้รับจ้างตกลงว่าคณะกรรมการตรวจรับพัสดุ ผู้ควบคุมงาน หรือบริษัท ที่ปรึกษาที่ผู้ว่าจ้างแต่งตั้ง มีอำนาจที่จะตรวจสอบและควบคุมงานเพื่อให้เป็นไปตาม สัญญา และมีความจำเป็นที่จะสั่งให้แก้ไขเปลี่ยนแปลงเพิ่มเติม หรือตัดทอนซึ่งงานตามสัญญา หากผู้รับจ้างขัดขืน ไม่ปฏิบัติตาม ผู้ว่าจ้าง คณะกรรมการตรวจ รับพัสดุ ผู้ควบคุมงาน หรือบริษัทที่ปรึกษา มีอำนาจ ที่จะสั่งให้หยุดการนั้นชั่วคราวได้ ความล่าช้าในกรณีเช่นนี้ ผู้รับจ้างจะถือเป็นเหตุขอขยายระยะเวลา การปฏิบัติงานตามสัญญาหรือเรียกร้องค่าเสียหายใดๆ ไม่ได้ทั้งสิ้น

ข้อ ๑๖ งานพิเศษและการแก้ไขงาน

ผู้ว่าจ้างมีสิทธิที่จะสั่งเป็นหนังสือให้ผู้รับจ้างทำงานพิเศษซึ่งไม่ได้แสดงไว้หรือรวมอยู่ในเอกสารสัญญา หากงานพิเศษนั้นๆ อยู่ในขอบข่ายทั่วไปแห่งวัตถุประสงค์ของสัญญา นอกจากนี้ ผู้ว่าจ้างยังมีสิทธิสั่งให้เปลี่ยนแปลงหรือแก้ไขแบบรูปและข้อกำหนดต่างๆ ในเอกสารสัญญานี้ด้วย

(ลงชื่อ).....ผู้ว่าจ้าง

(นายระเด่น สมะแอ)

รองนายกองค์การบริหารส่วนจังหวัดยะลา ปฏิบัติราชการแทน

นายกองค์การบริหารส่วนจังหวัดยะลา

(ลงชื่อ).....ผู้รับจ้าง

(.....)

อัตราค่าจ้างหรือราคาที่กำหนดไว้ในสัญญาฯ ให้กำหนดใช้สำหรับงานพิเศษ หรืองานที่เพิ่มเติมขึ้น หรือตัดทอนลงทั้งปวงตามคำสั่งของผู้ว่าจ้าง หากในสัญญาไม่ได้กำหนดไว้ถึงอัตราค่าจ้าง หรือราคาใดๆ ที่จะนำมาใช้สำหรับงานพิเศษ หรืองานที่เพิ่มขึ้นหรือลดลงดังกล่าว ผู้ว่าจ้าง และผู้รับจ้างจะได้ตกลงกันที่จะกำหนดอัตราค่าจ้างหรือราคาที่เพิ่มขึ้นหรือลดลง รวมทั้งการขยายระยะเวลา (ถ้ามี) กันใหม่เพื่อความเหมาะสม ในกรณีที่ตกลงกันไม่ได้ ผู้ว่าจ้างจะกำหนดอัตราค่าจ้าง หรือราคาตาม แต่ผู้ว่าจ้างจะเห็นว่าเหมาะสมและถูกต้อง ซึ่งผู้รับจ้างจะต้องปฏิบัติงานตามคำสั่งของผู้ว่าจ้างไปก่อนเพื่อมิให้เกิดความเสียหาย แก่งานที่จ้าง

ข้อ ๑๗ ค่าปรับ

หากผู้รับจ้างไม่สามารถทำงานให้แล้วเสร็จภายในเวลาที่กำหนดไว้ในสัญญาและผู้ว่าจ้างยังมีได้บอกเลิกสัญญา ผู้รับจ้างจะต้องชำระค่าปรับให้แก่ผู้ว่าจ้างเป็น จำนวนเงินวันละ ๑๐๐.๐๐ - บาท (หนึ่งร้อยบาทถ้วน) และจะต้องชำระค่าใช้จ่ายในการควบคุมงาน (ถ้ามี) ในเมื่อผู้ว่าจ้าง ต้องจ้างผู้ควบคุมงานอีกต่อหนึ่งเป็นจำนวนเงินวันละ ๔๕๐.๐๐ บาท (สี่ร้อยห้าสิบบาทถ้วน) นับถัดจากวันที่ครบกำหนดเวลาแล้วเสร็จของงานตามสัญญาหรือวันที่ผู้ว่าจ้างได้ขยายเวลาทำงานให้ จนถึงวันที่ทำงานแล้วเสร็จจริง นอกจากนี้ ผู้รับจ้างยอมให้ผู้ว่าจ้างเรียกค่าเสียหายอันเกิดขึ้นจากการที่ผู้รับจ้างทำงานล่าช้าเฉพาะส่วนที่เกินกว่าจำนวนค่าปรับและค่าใช้จ่ายดังกล่าวได้อีกด้วย

ในระหว่างที่ผู้ว่าจ้างยังมีได้บอกเลิกสัญญานั้น หากผู้ว่าจ้างเห็นว่าผู้รับจ้าง จะไม่สามารถปฏิบัติตามสัญญาต่อไปได้ ผู้ว่าจ้างจะใช้สิทธิบอกเลิกสัญญาและใช้สิทธิตามข้อ ๑๘ ก็ได้ และถ้าผู้ว่าจ้างได้แจ้งข้อเรียกร้องไปยังผู้รับจ้างเมื่อครบกำหนดเวลาแล้วเสร็จของงานขอให้ชำระค่าปรับแล้ว ผู้ว่าจ้างมีสิทธิที่จะปรับผู้รับจ้างจนถึงวันบอกเลิกสัญญาได้อีกด้วย

ข้อ ๑๘ สิทธิของผู้ว่าจ้างภายหลังบอกเลิกสัญญา

ในกรณีที่ผู้ว่าจ้างบอกเลิกสัญญา ผู้ว่าจ้างอาจทำงานนั้นเองหรือว่าจ้างผู้อื่นให้ทำงานนั้นต่อจนแล้วเสร็จก็ได้ ผู้ว่าจ้างหรือผู้รับจ้างทำงานนั้นต่อมีสิทธิใช้เครื่องใช้ในการก่อสร้าง สิ่งที่สร้างขึ้นชั่วคราวสำหรับงานก่อสร้าง และวัสดุต่างๆ ซึ่งเห็นว่าจะต้องสงวนเอาไว้เพื่อการปฏิบัติงานตามสัญญา ตามที่จะเห็นสมควร

ในกรณีดังกล่าว ผู้ว่าจ้างมีสิทธิริบหรือบังคับจากหลักประกันการปฏิบัติตามสัญญาทั้งหมด หรือบางส่วน ตามแต่จะเห็นสมควร นอกจากนั้น ผู้รับจ้างจะต้องรับผิดชอบในค่าเสียหายซึ่งเป็นจำนวน เกินกว่าหลักประกันการปฏิบัติตามสัญญา รวมทั้งค่าใช้จ่ายที่เพิ่มขึ้น ในการทำงานนั้นต่อให้แล้วเสร็จตามสัญญา ตลอดจนค่าใช้จ่ายในการควบคุมงานเพิ่ม (ถ้ามี) ซึ่งผู้ว่าจ้างจะหัก เอาจากเงินประกันผลงานหรือจำนวนเงินใดๆ ที่จะจ่ายให้แก่ผู้รับจ้างก็ได้

(ลงชื่อ).....ผู้ว่าจ้าง
(นายระเด่น สมะแอ)

รองนายกองค์การบริหารส่วนจังหวัดยะลา) ปฏิบัติราชการแทน
นายกองค์การบริหารส่วนจังหวัดยะลา

(ลงชื่อ).....ผู้รับจ้าง

(นายระเด่น สมะแอ)

ข้อ ๑๙. การบังคับค่าปรับ ค่าเสียหาย และค่าใช้จ่าย

ในกรณีที่ผู้รับจ้างไม่ปฏิบัติตามสัญญาข้อหนึ่งข้อใดด้วยเหตุใดๆ ก็ตาม จนเป็นเหตุให้เกิดค่าปรับ ค่าเสียหาย หรือค่าใช้จ่ายแก่ผู้ว่าจ้าง ผู้รับจ้างต้องชดเชยค่าปรับ ค่าเสียหาย หรือค่าใช้จ่ายดังกล่าวให้แก่ผู้ว่าจ้างโดยสิ้นเชิงภายในกำหนด ๓๐ (สามสิบ) วัน นับถัดจากวันที่ได้รับแจ้งเป็นหนังสือจากผู้ว่าจ้าง หากผู้รับจ้างไม่ชดเชยให้ถูกต้องครบถ้วนภายในระยะเวลาดังกล่าวให้ผู้ว่าจ้างมีสิทธิที่จะหักเอาจากจำนวนเงินค่าจ้างที่ต้องชำระ หรือจากเงินประกันผลงาน ของผู้รับจ้าง หรือบังคับจากหลักประกันการปฏิบัติตามสัญญาได้ทันที

หากค่าปรับ ค่าเสียหาย หรือค่าใช้จ่ายที่บังคับจากเงินค่าจ้างที่ต้องชำระ เงินประกันผลงาน หรือหลักประกันการปฏิบัติตามสัญญาแล้วยังไม่เพียงพอ ผู้รับจ้างยินยอมชำระส่วนที่เหลือ ที่ยังขาดอยู่จนครบถ้วนตามจำนวนค่าปรับ ค่าเสียหาย หรือค่าใช้จ่ายนั้น ภายในกำหนด ๓๐ (สามสิบ) วัน นับถัดจากวันที่ได้รับแจ้งเป็นหนังสือจากผู้ว่าจ้าง

หากมีเงินค่าจ้างตามสัญญาที่หักไว้จ่ายเป็นค่าปรับ ค่าเสียหาย หรือค่าใช้จ่ายแล้วยังเหลืออยู่อีกเท่าใด ผู้ว่าจ้างจะคืนให้แก่ผู้รับจ้างทั้งหมด

ข้อ ๒๐ การทำบริเวณก่อสร้างให้เรียบร้อย

ผู้รับจ้างจะต้องรักษาบริเวณสถานที่ปฏิบัติงานตามสัญญานี้ รวมทั้งโรงงานหรือ สิ่งอำนวยความสะดวกในการทำงานของผู้รับจ้าง ลูกจ้าง ตัวแทน หรือผู้รับจ้างช่วง (ถ้ามี) ให้สะอาด ปลอดภัย และมีประสิทธิภาพในการใช้งานตลอดระยะเวลาการจ้าง และเมื่อทำงานเสร็จสิ้นแล้วจะต้องขนย้ายบรรดาเครื่องใช้ในการทำงานจ้างรวมทั้งวัสดุ ขยะมูลฝอย และสิ่งก่อสร้างชั่วคราวต่างๆ (ถ้ามี) ทั้งจะต้องกลบเกลี่ยพื้นดินให้เรียบร้อยเพื่อให้บริเวณทั้งหมดอยู่ในสภาพที่สะอาดและใช้การได้ทันที

ข้อ ๒๑ การงดหรือลดค่าปรับ หรือการขยายเวลาปฏิบัติงานตามสัญญา

ในกรณีที่มีเหตุเกิดจากความผิดหรือความบกพร่องของฝ่ายผู้ว่าจ้าง หรือเหตุสุดวิสัย หรือเกิดจากพฤติการณ์อันหนึ่งอันใดที่ผู้รับจ้างไม่ต้องรับผิดชอบตามกฎหมาย หรือเหตุอื่นตามที่กำหนด ในกฎกระทรวง ซึ่งออกตามความในกฎหมายว่าด้วยการจัดซื้อจัดจ้างและการบริหารพัสดุภาครัฐ ทำให้ผู้รับจ้างไม่สามารถทำงานให้แล้วเสร็จตามเงื่อนไขและกำหนดเวลาแห่งสัญญานี้ได้ ผู้รับจ้างจะต้องแจ้งเหตุหรือพฤติการณ์ดังกล่าวพร้อมหลักฐานเป็นหนังสือให้ผู้ว่าจ้างทราบ เพื่อของดหรือลดค่าปรับ หรือขยายเวลาทำงานออกไปภายใน ๑๕ (สิบห้า) วันนับถัดจากวันที่เหตุนั้นสิ้นสุดลง หรือตามที่กำหนดในกฎกระทรวงดังกล่าว แล้วแต่กรณี

ถ้าผู้รับจ้างไม่ปฏิบัติให้เป็นไปตามความในวรรคหนึ่ง ให้ถือว่าผู้รับจ้างได้สละสิทธิเรียกร้อง ในการที่จะของดหรือลดค่าปรับ หรือขยายเวลาทำงานออกไปโดยไม่มีเงื่อนไขใดๆ ทั้งสิ้น เว้นแต่ กรณีเหตุเกิดจากความผิดหรือความบกพร่องของฝ่ายผู้ว่าจ้าง ซึ่งมีหลักฐานชัดเจน หรือผู้ว่าจ้างทราบดี อยู่แล้วตั้งแต่นั้น

การงดหรือลดค่าปรับ หรือขยายกำหนดเวลาทำงานตามวรรคหนึ่ง อยู่ในดุลพินิจของผู้ว่าจ้างที่จะพิจารณาตามที่เห็นสมควร



(ลงชื่อ).....ผู้ว่าจ้าง
(นายระเด่น สมะแอ)

รองนายกองค์การบริหารส่วนจังหวัดยะลา ปฏิบัติราชการแทน
นายกองค์การบริหารส่วนจังหวัดยะลา



(ลงชื่อ).....ผู้รับจ้าง
(นายสมชาย ธรรมะ)

ข้อ ๒๒. การใช้เรือไทย

ในการปฏิบัติตามสัญญาฯ หากผู้รับจ้างจะต้องส่งหรือนำเข้าของเข้ามาจากต่างประเทศรวมทั้งเครื่องมือและอุปกรณ์ที่ต้องนำเข้ามาเพื่อปฏิบัติงานตามสัญญา ไม่ว่าผู้รับจ้างจะเป็นผู้นำของเข้ามาเองหรือนำเข้ามาโดยผ่านตัวแทนหรือบุคคลอื่นใด ถ้าสิ่งของนั้นต้องนำเข้ามาโดยทางเรือในเส้นทางเดินเรือที่มีเรือไทยเดินอยู่และสามารถให้บริการรับขนได้ตามที่รัฐมนตรีว่าการกระทรวงคมนาคมประกาศกำหนด ผู้รับจ้างต้องจัดการให้สิ่งของดังกล่าวบรรทุกโดยเรือไทยหรือเรือที่มีสิทธิเช่นเดียวกับเรือไทยจากต่างประเทศมายังประเทศไทยเว้นแต่จะได้รับอนุญาตจากกรมเจ้าท่าก่อนบรรทุกของนั้นลงเรืออื่นที่มีใช้เรือไทยหรือเป็นของที่รัฐมนตรีว่าการกระทรวงคมนาคมประกาศยกเว้นให้บรรทุกโดยเรืออื่นได้ ทั้งนี้ ไม่ว่าการส่งหรือนำเข้าสิ่งของดังกล่าวจากต่างประเทศจะเป็นแบบใด

ในการส่งมอบงานตามสัญญาฯ ให้แก่ผู้ว่าจ้าง ถ้างานนั้นมีสิ่งของตามวรรคหนึ่ง ผู้รับจ้างจะต้องส่งมอบใบตราส่ง (Bill of lading) หรือสำเนาใบตราส่งสำหรับของนั้น ซึ่งแสดงว่าได้บรรทุกมาโดยเรือไทยหรือเรือที่มีสิทธิเช่นเดียวกับเรือไทยให้แก่ผู้ว่าจ้างพร้อมกับการส่งมอบงานด้วย

ในกรณีที่สิ่งของดังกล่าวไม่ได้บรรทุกจากต่างประเทศมายังประเทศไทยโดยเรือไทยหรือเรือที่มีสิทธิเช่นเดียวกับเรือไทย ผู้รับจ้างต้องส่งมอบหลักฐานซึ่งแสดงว่าได้รับอนุญาตจากกรมเจ้าท่า ให้บรรทุกของโดยเรืออื่นได้หรือหลักฐานซึ่งแสดงว่าได้ชำระค่าธรรมเนียมพิเศษ เนื่องจากการไม่บรรทุกของโดยเรือไทยตามกฎหมาย ว่าด้วยการส่งเสริมการพาณิชย์นาวีแล้วอย่างใดอย่างหนึ่งแก่ผู้ว่าจ้างด้วย

ในกรณีที่ผู้รับจ้างไม่ส่งมอบหลักฐานอย่างใดอย่างหนึ่งดังกล่าวในวรรคสองและวรรคสามให้แก่ผู้ว่าจ้างแต่จะขอส่งมอบงานดังกล่าวให้ผู้ว่าจ้างก่อนโดยยังไม่รับชำระเงินค่าจ้าง ผู้ว่าจ้างมีสิทธิรับงานดังกล่าวไว้ก่อน และชำระเงินค่าจ้างเมื่อผู้รับจ้างได้ปฏิบัติถูกต้องครบถ้วนดังกล่าวแล้วได้

ข้อ ๒๓. มาตรฐานฝีมือช่าง

ผู้รับจ้างตกลงเป็นเงื่อนไขสำคัญว่า ผู้รับจ้างจะต้องมีและใช้ผู้ผ่านการทดสอบมาตรฐานฝีมือช่างจากสถาบันพัฒนาฝีมือแรงงานจังหวัด หรือผู้มีวุฒิบัตรระดับ ปวช. ปวส. และปวท. หรือเทียบเท่าจากสถาบันการศึกษาที่ ก.พ. รับรองให้เข้ารับราชการได้ ในอัตราไม่ต่ำกว่าร้อยละ ๑๐ (สิบ) ของแต่ละสาขาช่าง แต่จะต้องมีช่างจำนวนอย่างน้อย ๑ (หนึ่ง) คน ในแต่ละสาขาช่างดังต่อไปนี้

๒๓.๑ โยธา

๒๓.๒ ก่อสร้าง

ผู้รับจ้างจะต้องจัดทำบัญชีแสดงจำนวนช่างทั้งหมดโดยจำแนกตามแต่ละสาขาช่างและ ระดับช่าง พร้อมกับบรรยายชื่อช่างผู้ผ่านการทดสอบมาตรฐานฝีมือช่างหรือผู้มีวุฒิปัตรดังกล่าวในวรรคหนึ่งนำมาแสดงพร้อมหลักฐานต่างๆ ต่อคณะกรรมการตรวจรับพัสดุหรือผู้ควบคุมงาน ก่อนเริ่มลงมือทำงาน และพร้อมที่จะให้ผู้ว่าจ้างหรือเจ้าหน้าที่ของผู้ว่าจ้างตรวจสอบดูได้ตลอด เวลาการทำงานตามสัญญาฯ ของผู้รับจ้าง

(ลงชื่อ).....ผู้ว่าจ้าง

(นายระเด่น สมพะแอ)

รองนายกองค์การบริหารส่วนจังหวัดยะลา ปฏิบัติราชการแทน
นายกองค์การบริหารส่วนจังหวัดยะลา

(ลงชื่อ).....ผู้รับจ้าง

(นายสมชาย ธรรม)

ข้อ ๒๔. การปรับราคาค่าจ้าง

ผู้ว่าจ้างและผู้รับจ้าง ตกลงกันให้ใช้สัญญาปรับราคาได้ สำหรับราคางานก่อสร้างตามสัญญานี้โดยการนำสูตร Escalation Factor (K) มาใช้คำนวณราคาค่างานที่เปลี่ยนแปลงไป โดยวิธีการต่อไปนี้ ตามเงื่อนไข หลักเกณฑ์ สูตร และวิธีคำนวณที่ใช้กับสัญญาแบบปรับราคาได้ตามมติคณะรัฐมนตรีเมื่อวันที่ ๒๒ สิงหาคม ๒๕๓๒ เรื่องการพิจารณาช่วยเหลือผู้ประกอบการอาชีพงานก่อสร้าง ตามหนังสือสำนักเลขาธิการคณะรัฐมนตรี ที่ นร ๐๒๐๓/ว ๑๐๙ ลงวันที่ ๒๔ สิงหาคม ๒๕๓๒

สูตรการปรับราคา (สูตรค่า K) จะต้องคงที่ที่ระดับที่กำหนดไว้ในวันแล้วเสร็จตามที่กำหนดไว้ในสัญญา หรือภายในระยะเวลาที่ ผู้ว่าจ้าง ได้ขยายออกไป โดยจะใช้สูตรของทางราชการที่ได้ระบุตามภาคผนวก ๕

สัญญานี้ทำขึ้นเป็นสองฉบับ มีข้อความถูกต้องตรงกัน คู่สัญญาได้อ่านและเข้าใจข้อความ โดยละเอียดตลอดแล้ว จึงได้ลงลายมือชื่อ พร้อมทั้งประทับตรา (ถ้ามี) ไว้เป็นสำคัญต่อหน้าพยาน และคู่สัญญาต่างยึดถือไว้ฝ่ายละหนึ่งฉบับ

(ลงชื่อ).....ผู้ว่าจ้าง
(นายระเด่น สมะมะแอ)

รองนายกองค์การบริหารส่วนจังหวัดยะลา ปฏิบัติราชการแทน
นายกองค์การบริหารส่วนจังหวัดยะลา

(ลงชื่อ).....ผู้รับจ้าง
(นายฮามีดิน ยะหรีง)

(ลงชื่อ).....พยาน
(นางสาวธนพร ปานเกิด)

(ลงชื่อ).....พยาน
(นางสาวปิยะธิดา ชูโชติ)

เลขที่โครงการ ๖๗๐๓๙๕๕๖๑๖๕
เลขคุมสัญญา ๖๗๐๕๒๒๐๔๐๖๖๐



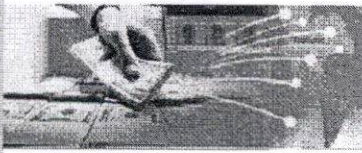

(Default.aspx)

คลังความรู้ ระบบ e-LAAS

แก้ไขข้อมูลสัญญาจากระบบ e-GP

ระบบงบประมาณ

รายงาน ()

4 มิถุนายน 2567[V.2024-04-23141.14]

ระบบข้อมูลรายรับ

การรับเงินที่เป็นรายรับ ()

การรับเงินที่ไม่เป็นรายรับ ()

จัดทำใบนำส่งเงิน ()

สมุดเงินสดรับ/ทะเบียนต่างๆ ()

ข้อมูลจากระบบ e-GP บันทึกเองจากระบบ e-LAAS

ประวัติการแก้ไข

ระบบข้อมูลรายจ่าย

สร้างโครงการเงินสะสม ()

จัดซื้อจัดจ้าง ()

บันทึกจัดซื้อจัดจ้างจากระบบ e-GP ()

จัดทำฎีกา ()

เงินประกัน ()

สมุดเงินสดจ่าย/ทะเบียนต่างๆ ()

เลขที่โครงการ(e-GP) 670395556165.3

เลขคุมสัญญา(e-GP)* 670522040660

เลขที่คุมสัญญาของ อปท.* 00256/2567

วันที่ทำสัญญา* 04/06/2567

วันสิ้นสุดสัญญา* 02/09/2567

เลขที่ใบสั่งซื้อสั่งจ้างระบบ GFMIS 0

เลขที่สัญญา(e-LAAS) CNTR-00256/67

ชื่อเจ้าหน้าที่* หก. เต พาณิชัย

จำนวนเงินขอซื้อของจ้าง 253,736.98 บาท

จำนวนเงินชนะการจัดซื้อจัดจ้าง 83,997.35 บาท

จำนวนเงินที่ทำสัญญา 83,997.35 บาท

สถานะ อยู่ระหว่างดำเนินการ

วันที่ตรวจรับงานงวดสุดท้าย

แหล่งที่มาของเงิน

งาน	ประเภทรายจ่าย	โครงการ	แหล่งเงิน	รหัสงบประมาณ	ยกมา	วงเงินอนุมัติ	คงเหลือ
งานบริการ สาธารณสุขและ งานสาธารณสุข อื่น	ค่าก่อสร้างสิ่ง สาธารณูปการ	กองทุนฟื้นฟู สมรรถภาพ จังหวัด ยะลา	เงินรับฝาก อื่นๆ		83,997.35	83,997.35	0.00
						83,997.35	

เงินล่วงหน้า

มีเงินล่วงหน้า ไม่มีเงินล่วงหน้า

การรับหลักประกันสัญญา

มีหลักประกันสัญญา ไม่มีหลักประกันสัญญา

เลือกรับหลักประกันสัญญา* เงินสด

ชื่อผู้จัดทำ* นางสาวธนพร ปานเกิด

บันทึก

การจัดทำฎีกาเบิกเงิน/จ่ายตรงผู้รับจ้าง

รายการ	วงเงินอนุมัติตามสัญญา	ผูกพัน/เบิกจ่าย	คงเหลือ
เงินรับฝากอื่นๆ : กองทุนฟื้นฟูสมรรถภาพ จังหวัดยะลา	83,997.35	0.00	83,997.35



ใบเสร็จรับเงิน

เลขที่ RCPT-01906/67

วันที่ 4 มิถุนายน 2567

องค์การบริหารส่วนจังหวัดยะลา

ได้รับเงินจาก หจก. เค พาณิชย์

ลำดับ	รายการ	รหัสบัญชี	จำนวนเงิน (บาท)	หมายเหตุ
1	หลักประกันสัญญา โครงการกองทุนฟื้นฟูสมรรถภาพ จังหวัดยะลา เป็นเงินสด	2208010101.001	4,200.00	สัญญาเลขที่ 00256/2567(CNTR- 00256/67)
รวมเงิน			4,200.00	

ตัวอักษร (สี่พันสองร้อยบาทถ้วน)

ไว้เป็นการถูกต้องแล้ว

ลงชื่อ

.....

ผู้รับเงิน

(นายอัคริทธิ์ อูมา)

เจ้าพนักงานจัดเก็บรายได้



ที่ ยล. 000348

สำนักงานทะเบียนหุ้นส่วนบริษัทจังหวัดยะลา
กรมพัฒนาธุรกิจการค้า กระทรวงพาณิชย์

หนังสือรับรอง

ขอรับรองว่าห้างหุ้นส่วนนี้ ได้จดทะเบียนเป็นนิติบุคคล ตามประมวลกฎหมายแพ่งและพาณิชย์

เมื่อวันที่ 25 มกราคม 2553 ทะเบียนนิติบุคคลเลขที่ 0953553000092

ปรากฏข้อความในรายการตามเอกสารทะเบียนนิติบุคคล ณ วันออกหนังสือนี้ ดังนี้

- ชื่อห้างหุ้นส่วน ห้างหุ้นส่วนจำกัด เค พาณิชย์
- ผู้เป็นหุ้นส่วนของห้างหุ้นส่วน มี 2 คน ตามรายชื่อดังนี้

1. นายฮามิติน ยะห์ริง

จำนวน

ลงทุนด้วย เงิน

1,000,000.00 บาท

2. นางสาวลิมาะ ยะห์ริง

จำนวน

ลงทุนด้วย เงิน

500,000.00 บาท

- หุ้นส่วนผู้จัดการของห้างหุ้นส่วนนี้ มี 1 คน ตามรายชื่อดังนี้

1. นายฮามิติน ยะห์ริง/

- ข้อจำกัดอำนาจหุ้นส่วนผู้จัดการ มีดังนี้ ไม่มี/

- สำนักงานใหญ่ ตั้งอยู่เลขที่ 33 หมู่ที่ 7 ตำบลกรงปินัง อำเภอกรงปินัง จังหวัดยะลา/

- วัตถุประสงค์ของห้างหุ้นส่วนนี้มี 25 ข้อ ดังปรากฏในสำเนาเอกสารแนบท้ายหนังสือรับรองนี้ จำนวน 3 แผ่น โดยมี

ลายมือชื่อนายทะเบียนซึ่งรับรองเอกสารเป็นสำคัญ

ออกให้ ณ วันที่ 26 เดือน มีนาคม พ.ศ. 2567

ลงชื่อ

(นายระเด่น สอนะแอ)

รองนายกองค์การบริหารส่วนจังหวัดยะลา ผู้ปฏิบัติราชการแทน

(ลงชื่อ)

นายกองค์การบริหารส่วนจังหวัดยะลา

นายฮามิติน ยะห์ริง

(ลงชื่อ)..... อานบ..... พยาน

นางสาวธนพร ปานเกิด

(ลงชื่อ)..... พยาน

นางสาวปิยะธิดา ชูโชติ

ก้าวสู่มาตรฐานธุรกิจ

สู่ยุคดิจิทัล

Leading Business
Toward Digital
Transformation



คำเตือน : ผู้ใช้ควรตรวจสอบข้อความทราบท้ายหนังสือรับรองฉบับนี้ทุกครั้ง



กรมพัฒนาธุรกิจการค้า กระทรวงพาณิชย์
Department of Business Development
Ministry of Commerce



ที่ ยล. 000348

สำนักงานทะเบียนหุ้นส่วนบริษัทจังหวัดยะลา
กรมพัฒนาธุรกิจการค้า กระทรวงพาณิชย์

หนังสือรับรอง

ข้อควรทราบ ประกอบหนังสือรับรอง ฉบับที่ ยล. 000348

1. นิติบุคคลนี้ได้ส่งงบการเงินปี 2565
2. หนังสือรับรองเฉพาะข้อความที่ห้าง/บริษัทได้นำมาจดทะเบียนไว้เพื่อผลทางกฎหมายเท่านั้น ข้อเท็จจริงเป็นสิ่งที่ควรหาไว้พิจารณาฐานะ
3. นายทะเบียนอาจเพิกถอนการจดทะเบียน ถ้าปรากฏว่าข้อความอันเป็นสาระสำคัญที่จดทะเบียนไม่ถูกต้อง หรือเป็นเท็จ

(ลงชื่อ)..... (นายระเด่น สมะแอ)
รองนายกองค์การบริหารส่วนจังหวัดยะลา ปฏิบัติราชการแทน
(ลงชื่อ) นายกองดีการุณวิทย์ เก่งเมือง นายทะเบียนจังหวัดยะลา
(ลงชื่อ)..... (นางสาวปิยะธิดา ชูโชติ)
(ลงชื่อ)..... (นางสาวปิยะธิดา ชูโชติ)
(ลงชื่อ)..... (นางสาวปิยะธิดา ชูโชติ)



ว.1 (พพ)

รายละเอียดวัตถุประสงค์

วัตถุประสงค์ทั่วไป

- (1) ชื่อ จัดหา รับ เช่า เช่าซื้อ ถือกรรมสิทธิ์ ครอบครอง ปรับปรุง ใช้ และจัดการ โดยประการอื่น ซึ่งทรัพย์สินใดๆ ตลอดจน
 - คอกผลของทรัพย์สินนั้น
 - (2) ขยาย โอน จำนอง จำนำ แลกเปลี่ยน และจำหน่ายทรัพย์สินโดยประการอื่น
 - (3) เป็นนายหน้า ตัวแทน ตัวแทนค้าต่างในกิจการและธุรกิจทุกประเภท เว้นแต่ในธุรกิจประกันภัย การหาสมาชิกให้สมาคม และการค้าหลักทรัพย์
 - (4) คุ้มเงิน เบิกเงินเกินบัญชีจากธนาคาร นิติบุคคล หรือสถาบันการเงินอื่น และให้กู้ยืมเงินหรือให้เครดิตด้วยวิธีการอื่น
- โดยจะมีหลักประกันหรือไม่ก็ตาม รวมทั้งการรับ ออก โอน และสลับหลังตัวเงิน หรือตราสารที่เปลี่ยนมือได้อย่างอื่น เว้นแต่ใน
- ธุรกิจธนาคาร ธุรกิจเงินทุน และธุรกิจเครดิตฟองซิเอร์
- (5) ทำการจัดตั้งสำนักงานสาขาหรือแต่งตั้งตัวแทน ทั้งภายในและภายนอกประเทศ
 - (6) เข้าเป็นหุ้นส่วนจำกัดความรับผิดชอบในห้างหุ้นส่วนจำกัด เป็นผู้ถือหุ้นในบริษัทจำกัด และบริษัทมหาชนจำกัด

วัตถุประสงค์ประกอบพาณิชยกรรม

- (7) ประกอบกิจการค้าสัตว์มีชีวิต เนื้อสัตว์ชำแหละ เนื้อสัตว์แช่แข็ง และเนื้อสัตว์บรรจุกระป๋อง
- (8) ประกอบกิจการค้า ข้าว ข้าวโพด มันสำปะหลัง มันสำปะหลังอัดเม็ด กาแฟ เม็ดมะม่วงหิมพานต์ ถั่ว งา ละหุ่ง ปาล์ม น้ำมัน
- ปอ ฝ้าย หนุ่ย พืชไร่ ผลิตภัณฑ์จากสินค้าดังกล่าว ครึ่ง หนังสัตว์ เขาสัตว์ ไม้ แร่ ยาง ยางดิบ ยางแผ่น หรือยางชนิดอื่นอันผลิตขึ้น
- หรือได้มาจากส่วนหนึ่งส่วนใดของต้นยางพารา ของปาล์มทุเรียน และพืชผลทางเกษตรอื่นทุกชนิด
- (9) ประกอบกิจการค้า ผัก ผลไม้ หน่อไม้ พริกไทย พืชสวน บุหรี่ ยาเส้น เครื่องดื่ม น้ำดื่ม น้ำแร่ น้ำผลไม้ สุรา เบียร์ อาหาร
- สด อาหารแห้ง อาหารสำเร็จรูป อาหารทะเลบรรจุกระป๋อง เครื่องกระป๋อง เครื่องปรุงรสอาหาร น้ำซอส น้ำตาล น้ำมันพืช
- อาหารสัตว์ และเครื่องบริโภคอื่น
- (10) ประกอบกิจการค้า ผ้า ผ่าทอจากใยสังเคราะห์ ด้าย ด้ายยัด เส้นใยในลอน ใยสังเคราะห์ เส้นด้ายยัด เครื่องนุ่งห่ม
- เสื้อผ้าสำเร็จรูป เครื่องแต่งกาย เครื่องประดับกาย กุญแจ กุญแจมือ เครื่องหนัง รองเท้า กระเป๋า เครื่องอุปโภคอื่น สิ่งทอ อุปกรณ์การเล่นกีฬา
- (11) ประกอบกิจการค้า เครื่องเค้นกันต์ เครื่องเรือน เฟอร์นิเจอร์ เครื่องแก้ว เครื่องครัว ตู้เย็น เครื่องปรับอากาศ
- เครื่องพอกอากาศ พัดลม เครื่องดูดอากาศ หม้อหุงข้าวไฟฟ้า เตาไรต์ไฟฟ้า เครื่องทำความร้อน เครื่องทำความเย็น
- เตาอบไมโครเวฟ เครื่องใช้ไฟฟ้า อุปกรณ์ไฟฟ้า รวมทั้งอะไหล่และอุปกรณ์ของสินค้าดังกล่าว
- (12) ประกอบกิจการค้า วัสดุก่อสร้าง อุปกรณ์และเครื่องมือใช้ในการก่อสร้าง เครื่องมือช่างทุกประเภท สี เครื่องมือทาสี
- เครื่องตกแต่งอาคาร เครื่องเหล็ก เครื่องทองแดง เครื่องทองเหลือง เครื่องเคลือบ เครื่องสุขภัณฑ์ อุปกรณ์ประปา รวมทั้งอะไหล่
- และอุปกรณ์ของสินค้าดังกล่าว
- (13) ประกอบกิจการค้า เครื่องจักร เครื่องยนต์ เครื่องมือกล เครื่องทุ่นแรงยานพาหนะที่ขับเคลื่อนด้วยเครื่องยนต์สันดาปภายใน
- เครื่องบำบัดน้ำเสีย และเครื่องกำจัดขยะ
- (14) ประกอบกิจการค้า น้ำมันเชื้อเพลิง ถ่านหิน ผลิตภัณฑ์อื่นที่ก่อให้เกิดพลังงาน และสถานีบริการน้ำมันเชื้อเพลิง
- (15) ประกอบกิจการค้า ยา ยารักษาโรค เภสัชภัณฑ์ เคมีภัณฑ์ เครื่องมือแพทย์ เครื่องมือเครื่องใช้ทางวิทยาศาสตร์ ปุ๋ย
- ยาปราบศัตรูพืช ยาบำรุงพืชและสัตว์ทุกชนิด
- (16) ประกอบกิจการค้า เครื่องสำอาง อุปกรณ์เครื่องมือและเครื่องใช้เสริมความงาม
- (17) ประกอบกิจการค้า กระดาษ เครื่องเขียน แบบเรียน แบบพิมพ์ หนังสือ อุปกรณ์การเรียนการสอน อุปกรณ์การถ่ายภาพ
- และภาพยนตร์ เครื่องคำนวณ เครื่องพิมพ์ อุปกรณ์การพิมพ์ สิ่งพิมพ์ หนังสือพิมพ์ ตู้เก็บเอกสาร เครื่องใช้สำนักงาน
- เครื่องมือสื่อสาร คอมพิวเตอร์ รวมทั้งอุปกรณ์และอะไหล่ของสินค้าดังกล่าว
- (18) ประกอบกิจการค้า ทอง นาก เงิน เพชร พลอย และอัญมณีอื่น รวมทั้งวัตถุดิบทำเหมืองสิ่งดังกล่าว

(ลงชื่อ)..... (นายระเด่น สมะแอ)

(ลงชื่อ)..... (นางสาวธนพร ปานเกิด)

(ลงชื่อ)..... (นางสาวบิษรดา ชูเขต)

นางสาวธนพร ปานเกิด

นางสาวบิษรดา ชูเขต



- (19) ประกอบกิจการค้า เม็ดพลาสติก พลาสติก หรือสิ่งอื่นซึ่งมีลักษณะคล้ายคลึงกัน ทั้งที่อยู่ในสภาพวัตถุดิบ หรือสำเร็จรูป
- (20) ประกอบกิจการค้า ยางเทียม สิ่งทำเทียม วัตถุหรือสินค้าดังกล่าวโดยกรรมวิธีทางวิทยาศาสตร์
- (21) สิ่งเข้ามาจำหน่ายในประเทศและส่งออกไปจำหน่ายยังต่างประเทศ ซึ่งสินค้าตามที่กำหนดไว้ในวัตถุที่ประสงค์
- (22) ทำการประมวลเพื่อขายสินค้าตามวัตถุที่ประสงค์ให้แก่บุคคล คณะบุคคล นิติบุคคล ส่วนราชการและองค์การของรัฐ

ทั้งภายในและภายนอกประเทศ

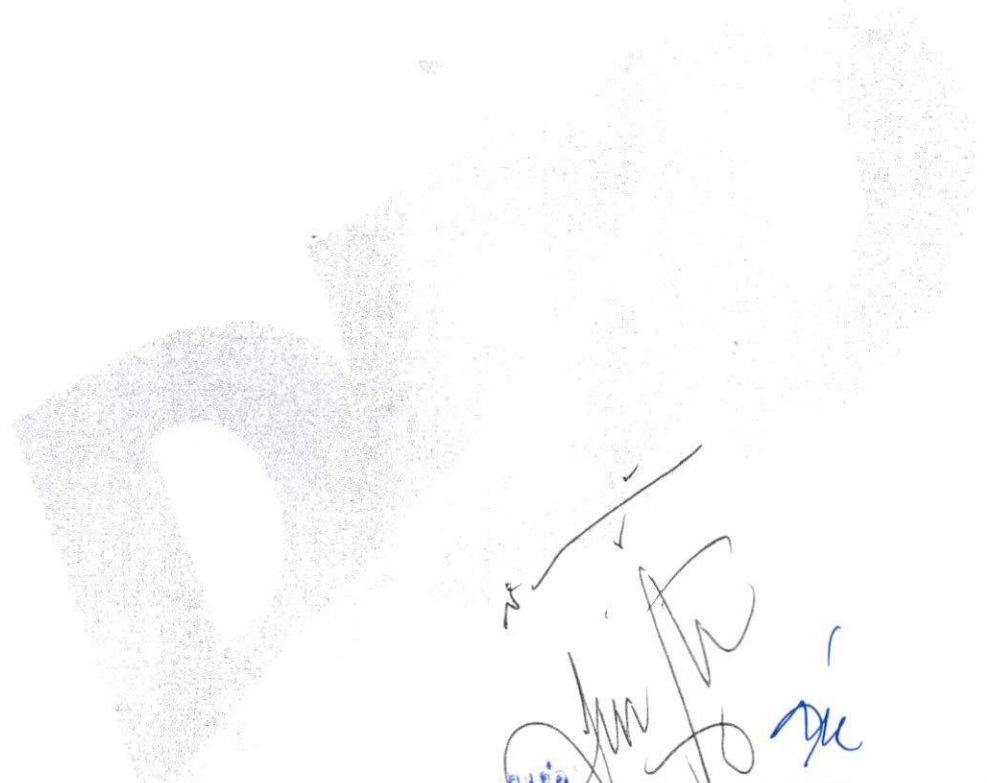

(ลงชื่อ)
 (นายระเด่น สมะแอ)
 รองนายกองค์การบริหารส่วนจังหวัดสงขลา ปฏิบัติราชการแทน
 (ลงชื่อ) นายองค์การบริหารส่วนจังหวัดสงขลา
 (ลงชื่อ))

(ลงชื่อ) อินทร์ พยาน

..... นางสาวอนพร ปานเกิด)

..... (ลงชื่อ) พยาน

นางสาวปิยะธิดา ชูโชติ



วัตถุประสงค์ของ ห้างหุ้นส่วน/บริษัท นี้ มี 25 ข้อ ดังนี้

(23) ทำการรับโอน ผลงาน ผลการดำเนินงาน ผลการประกอบกิจการของ เค พาณิชย์ มาเป็นผลงานของห้าง เพื่อประโยชน์ในการประกอบกิจการตามวัตถุประสงค์ของห้างหุ้นส่วนจำกัด เค พาณิชย์

(24) ประกอบกิจการรับเหมาก่อสร้าง ถนน สะพาน เขื่อน อุโมงค์ งานก่อสร้างอาคาร สถานที่ทำการ และงานก่อสร้างอื่น รวมทั้งงานโยธาทุกชนิด

(25) ประกอบกิจการประมูลเพื่อรับเหมาก่อสร้าง รับทำงานโยธาทุกชนิด งานที่เกี่ยวกับการก่อสร้าง และรับจัดซื้อ จัดหา สินค้าเบ็ดเตล็ด สินค้าอุปโภค-บริโภค วัสดุก่อสร้างทุกชนิด ให้แก่ส่วนราชการ องค์กร วิชาชีพ ห้างค้าปลีก บุคคล นิติบุคคลต่างๆ

[Handwritten signature]

[Handwritten initials]

นางสาวปิยะธิดา สุขโชติ

(นายระเด่น สขมะแอ)

รองนายกองค์การบริหารส่วนจังหวัดขอนแก่น ปฏิบัติราชการแทน

(ลงชื่อ) นายกองศักดิ์ งามใจ

นายก อบจ.ขอนแก่น

(ลงชื่อ) อิบพงษ์ พยาน

นางสาวธนพร ปานเกิด

(ลงชื่อ) เบลอน พยาน

นางสาวปิยะธิดา สุขโชติ





กรมพัฒนาธุรกิจการค้า ใบสำคัญแสดงการจดทะเบียนห้างหุ้นส่วนบริษัท

ใบสำคัญนี้ออกให้เพื่อแสดงว่า

ห้างหุ้นส่วนจำกัด เค พาณิชย์

ได้จดทะเบียนเป็นนิติบุคคลตามประมวลกฎหมายแพ่งและพาณิชย์

ณ สำนักงานทะเบียนหุ้นส่วนบริษัท จังหวัด ยะลา

(ลงชื่อ) ผู้ว่าจ้าง

เมื่อวันที่ 25 มกราคม พ.ศ. 2553

(นายระเด่น สมะแอ)

รองนายกองค์การบริหารส่วนจังหวัดยะลา ปฏิบัติราชการแทน

(ลงชื่อ) นายองค์การบริหารส่วนจังหวัดยะลา ผู้รับจ้าง

ออกให้ ณ วันที่ 22 ตุลาคม พ.ศ. 2553

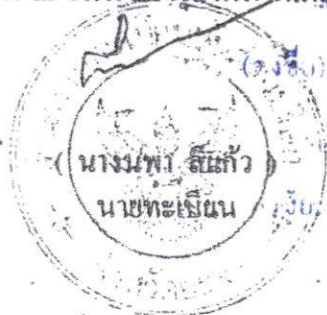

(ลงชื่อ) พยาน

นางสาวธนพร ปานเกิด

(ลงชื่อ) พยาน

นางสาวปิยะธิดา ชูโชติ



บัตรประจำตัวประชาชน Thai National ID Card
เลขประจำตัวประชาชน 3 9501 00491 67 3
Identification Number

ชื่อตัวและชื่อสกุล นาย ฮามิดิน ยะหริ่ง

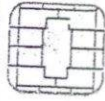

Name Mr. Hamidin
Last name Yaring
เกิดวันที่ 10 พ.ย. 2510
Date of Birth 10 Nov. 1967
ศาสนา อิสลาม



ที่อยู่ 33 หมู่ที่ 7 ต.กรงปิ้ง อ.กรงปิ้ง

จ.ยะลา

21 ต.ค. 2559

วันออกบัตร

21 Oct. 2016

Date of Issue



เจ้าพนักงานออกบัตร

9 พ.ย. 2567

วันบัตรหมดอายุ

9 Nov. 2024

Date of Expiry

9508-03-10211338

(Handwritten signature)

BORA-3.2-01-2559



ประเทศไทย
THAILAND

ลงชื่อ.....
(นายระเด่น สมะแอ)
รองนายกองค์การบริหารส่วนจังหวัดยะลา ปฏิบัติราชการแทน
(ลงชื่อ) นายกองศักดิ์ บริรักษ์.....
(.....)
(ลงชื่อ).....
นางสาวธนพร ปานเกิด.....
(.....)
นางสาวปิยะธิดา ชูโชติ.....

ย-GP 03-0102

วันที่แจ้งลงทะเบียน 01/12/2557

แบบแสดงการลงทะเบียนในระบบ e-GP

วันที่อนุมัติ 03/12/2557

ลำดับการลงทะเบียน M-2557-051705

วันที่เริ่มใช้งาน 08/12/2557

"สำหรับผู้ประกอบการที่จะทำธุรกรรมกับภาครัฐ"

1. เลขประจำตัวผู้เสียภาษีอากร(0953553000092)

ประเภทผู้ประกอบการ นิติบุคคล

2. ชื่อสถานประกอบการ ทางหุ้นส่วนจำกัด เค พาณิชย์

ชื่อภาษาอังกฤษ (ถ้ามี)

3. ที่ตั้งสำนักงาน อาคาร

ชั้นที่

หมู่บ้าน

เลขที่ 33

หมู่ที่ 7

ตรอก/ซอย

ถนน

ตำบล/แขวง กรงปิ้ง

อำเภอ/เขต กรงปิ้ง

จังหวัด ชะลา

รหัสไปรษณีย์ 95000

โทรศัพท์ 0812760653

อีเมล kphanich2553@gmail.com

4. กรณีบุคคลธรรมดา

(เลขประจำตัวประชาชน -)

วัน/เดือน/ปีเกิด

สัญชาติ ไทย

5. กรณีนิติบุคคล

ทะเบียนนิติบุคคลเลขที่ 0953553000092

วันเดือนปีที่จดทะเบียน 25/01/2553

จดทะเบียนที่ สำนักงานทะเบียนหุ้นส่วนบริษัทจังหวัดยะลา

ทุน

(1) เงินทุนจดทะเบียน

1500000.00 (บาท)

(2) ทุนจดทะเบียนที่ชำระแล้ว

1500000.00 (บาท)

6. ประเภทของการประกอบกิจการ

ประเภทกิจการ

ประเภทสินค้าและบริการ

ผลิต

วัสดุครุภัณฑ์

ส่งออก

ที่ดินและสิ่งก่อสร้าง

ขายส่ง

จ้างก่อสร้าง

ขายปลีก

จ้างเหมา

ให้บริการ

เช่า

จ้างที่ปรึกษา

จ้างออกแบบและควบคุม

กรณีผู้ลงทะเบียนส่งข้อมูลหรือรูปภาพที่ไม่เหมาะสมในระบบการจัดซื้อจัดจ้างภาครัฐ จะถูกลงโทษเงินผู้รับจ้าง

กรณีผู้ลงทะเบียนกระทำการใดอันเป็นการฉ้อโกงหรือผิดกฎหมายอื่นใด หรือฝ่าฝืนข้อกำหนดและเงื่อนไขของสัญญา

นางสาว... (นายรพี เต็ม สมณะเอ) รองนายกองค์การบริหารส่วนตำบล... นายกองค์การบริหารส่วนตำบล... (นางสาว...)

พิมพ์เมื่อวันที่ 08/12/2557 เวลา 13:15:24 น. รหัส 4P74U

นางสาวอรนพร ปานเกิด

นางสาวปิยะธิดา ชูชาติ

สมุดเช็ค | Cheque Book

พจน. เค พาณิชย์

ชำระรายการแล้ว

A/C 9096049667

KTB
GROWING
TOGETHER

30 S.B. 2562



ธนาคารกรุงไทย
KRUNGTHAI BANK

ลงชื่อ.....ผู้ว่าจ้าง
(นายชวรัตน์ สาระนอ)

นายกองคำการบริการส่วนจัด.....บัญชีฝากการออม

(ลงชื่อ).....
CH.B. 10333621 - CH.B. 10333640

นางสาว.....
0909-สาขาเขต ๒๒ อ.วัดโพธิ์ จ.สุโขทัย อ.เมืองยลดา จ.ยะลา
26/12/2562

(ลงชื่อ).....ธนพ.....พยาน

(นางสาวธนพร ปานเกิด)

(ลงชื่อ).....พยาน

(นางสาวปิยะธิดา ชุโหดี)

ภ.พ.20

ใบทะเบียนภาษีมูลค่าเพิ่ม



กรมสรรพากร

เลขประจำตัวผู้เสียภาษีอากร

0 - 9 5 3 5 - 5 3 0 0 0 - 0 9 - 2

ชื่อผู้ประกอบการ สำนักงานส่วนจำกัด เต พณิชย์

ชื่อสถานประกอบการ สำนักงานส่วนจำกัด เต พณิชย์

เป็น สำนักงานใหญ่ สาขาที่

ตั้งอยู่ อาคาร ห้องเลขที่

หมู่บ้าน เลขที่ 33

หมู่ที่ 7 ตรอก/ซอย

ตำบล/แขวง กรุงเทพมหานคร อำเภอ/เขต กรุงเทพมหานคร

จังหวัด ยะลา รหัสไปรษณีย์ 95000

วันที่ให้เป็นผู้ประกอบการจดทะเบียน 25 มกราคม 2553

ออกให้เมื่อวันที่ 21 เมษายน 2558

ผู้ออกทะเบียน (นางจำเนียร ชูเกียรติ)

ตำแหน่ง สรรพากรพื้นที่ยะลา

ระดับชั้นที่
 (นายระเด่น สมะเออ)
 รองนายกองค์การบริหารส่วนจังหวัด ยะลา ปฏิบัติราชการแทน
 ถนน (ลงชื่อ) นายกองค์การบริหารส่วนจังหวัด ยะลา ผู้รับแจ้ง
 (ลงชื่อ) พยาน
 โทรศัพทน์ นางสาวธนพร ปภนเกิด
 (ลงชื่อ) พยาน
 นางสาวปิยะธิดา ชูโชติ

คำเตือน
 ใบทะเบียนภาษีมูลค่าเพิ่มนี้ใช้ได้เฉพาะผู้ประกอบการ และเฉพาะสถานประกอบการที่ระบุไว้เท่านั้น และต้องแสดงไว้ ณ ที่เปิดเผยซึ่งเห็นได้ง่ายในสถานประกอบการ
 เป็นรายสถานประกอบการ ถ้าสูญหาย ถูกทำลาย หรือชำรุดในสาระสำคัญ ต้องยื่นคำขอรับใบแทนภายใน 15 วัน นับแต่วันที่ทราบถึงการสูญหาย ถูกทำลายหรือชำรุด หากฝ่าฝืนอาจต้องรับคดีทั้งทางแพ่งและหรืออาญา

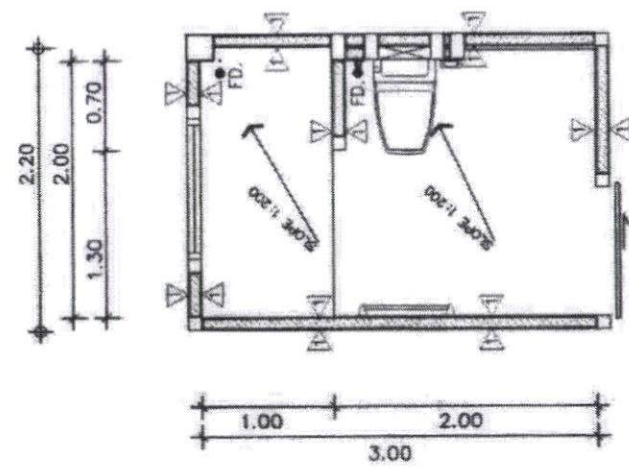
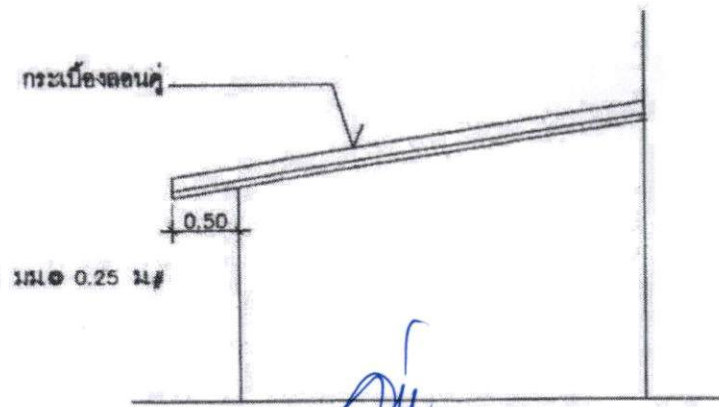
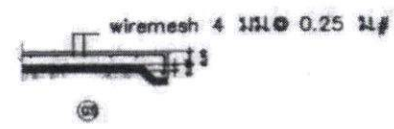
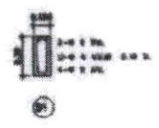
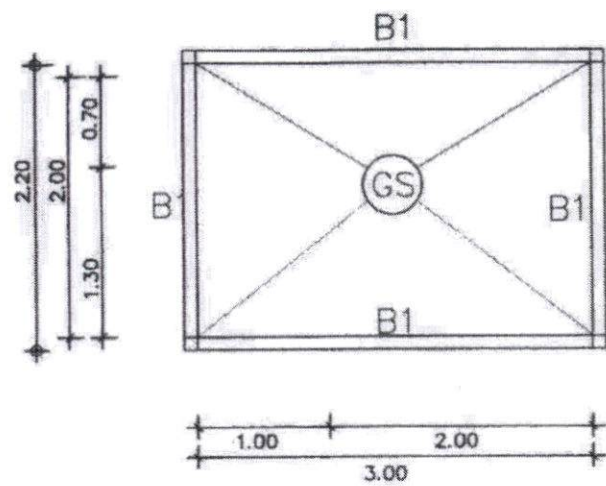

ลงชื่อ: *[Signature]* ผู้ว่าจ้าง
(นายระเด่น สะมะแอ)

รองนายกองค์การบริหารส่วนตำบลขยพุด (วิเชียร) นายการแทน
 นายทองศักดิ์ วัฒนศิริ (วิเชียร) นายการแทน
 (ลงชื่อ) *[Signature]* ผู้รับจ้าง
 (นางสาวฉวี งามวิจิตร)
 (ลงชื่อ) *[Signature]* พยาน
 นางสาวธนพร ปานเกิด
 (ลงชื่อ) *[Signature]* พยาน
 นางสาวอนงค์ ชาติดี

1/1 หมู่ บ้านกัว ตำบลห้วยกระทิง อำเภอกรงปินัง จังหวัดยะลา
 นางสาวชูไรดา หามะ

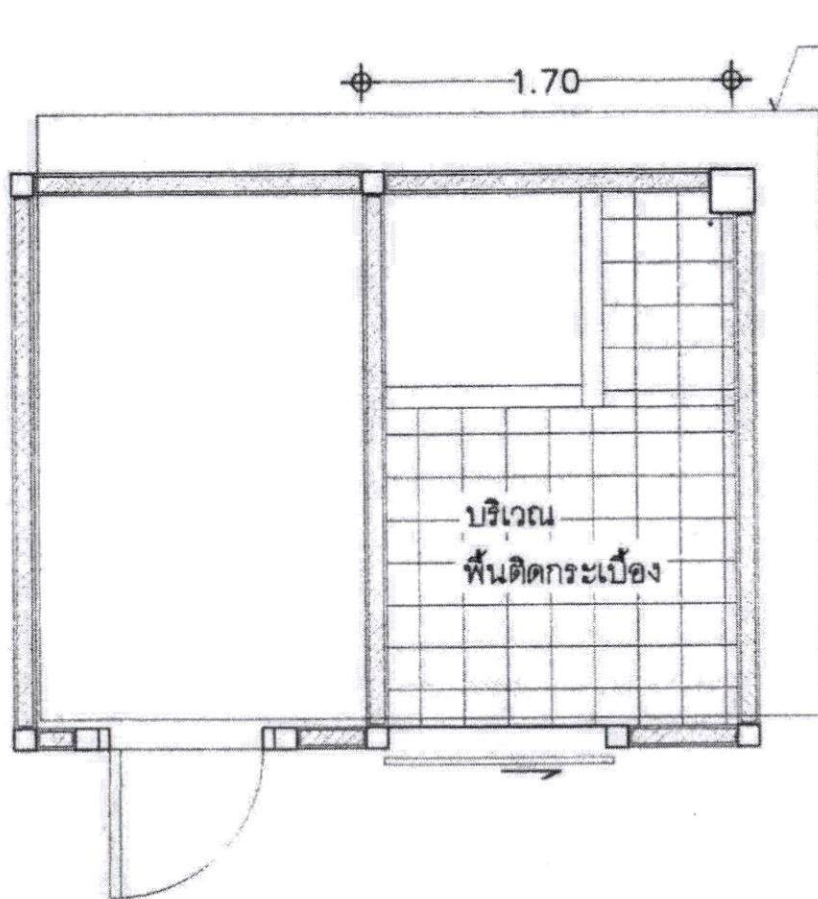

ขอบเขตซ่อมหลังคากระเบื้องลอน

รายการปรับปรุง

1. ติดกระเบื้องเคลือบเซรามิค
2. ติดตั้งโถส้วมแบบนั่งราบ
3. สกัดประตูเดิม เปลี่ยนเป็นประตูมุนีเนียม
4. รั้วเปลี่ยนโครงคาน พร้อมมุงหลังคา
5. ติดตั้งฝักบัว สายอ่อน
6. ติดตั้งสายชำระ
7. ราวสแตนเลส

45/4 หมู่ 9 ตำบลกรงปินัง อำเภอกรงปินัง จังหวัดยะลา
 นายอาหะมะ เจ๊ะนารัง

(ลงชื่อ) (นายระเด่น สมะแอ) ผู้จ้าง
 รองนายกองค์การบริหารส่วนจังหวัดยะลา ปฏิบัติราชการแทน
 นายกองค์การบริหารส่วนจังหวัดยะลา
 (ลงชื่อ) (นางสาวณกร ปานเกิด)
 (ลงชื่อ) (นาย พยาน) พยาน
 (ลงชื่อ) (นางสาวบะธิดา ชูโชติ) พยาน

แบบใบเสนอราคา

เรียน ประธานกรรมการซื้อหรือจ้างโดยวิธีเฉพาะเจาะจง

1. ข้าพเจ้า ทศ. 10. ทศ. 10 อยู่เลขที่ 33 หมู่ที่ 2 ถนน -
ตำบล/แขวง กรงปินัง อำเภอ กรงปินัง จังหวัด ยะลา โทรศัพท์ 081-2760653

โดย ทศ. 10. ทศ. 10 ผู้ลงนามข้างท้ายนี้ได้พิจารณาเงื่อนไขต่างๆ ในเอกสาร
โดยวิธีคัดเลือกตามหนังสือเชิญร่วมเสนอราคา ที่ ยล 51009 / 1163 ลงวันที่ 19 มิถุนายน 2567

โดยตลอดและยอมรับข้อกำหนดและเงื่อนไขนั้นแล้ว รวมทั้งรับรองว่า ข้าพเจ้าเป็นผู้มีคุณสมบัติครบถ้วนตามที่กำหนด
และไม่เป็นผู้ทำงานของทางราชการหรือของหน่วยการบริหารราชการส่วนท้องถิ่น

2. ข้าพเจ้าขอเสนอที่จะทำงาน จ้างก่อสร้างโครงการปรับสภาพแวดล้อมและที่อยู่อาศัยสำหรับ
คนพิการ ผู้สูงอายุ ผู้ที่มีภาวะพึ่งพิง และผู้ป่วยที่อยู่ในระยะกึ่งเฉียบพลัน กองทุนฟื้นฟูสมรรถภาพ จังหวัดยะลา

ตามข้อกำหนดเงื่อนไข แบบรูป ที่กำหนดในเงื่อนไขเอกสารโดยวิธีเฉพาะเจาะจง ตามราคาตั้งที่ได้ระบุไว้แนบท้ายใบเสนอราคานี้
เป็นเงินทั้งสิ้น 83,997.35 บาท (แปดหมื่นสามพันเก้าร้อยเก้าสิบบาทสามแฉ่ง)

ซึ่งได้รวมภาษีมูลค่าเพิ่ม จำนวน 5,495.15 บาท ตลอดจนภาษีอากรนั้น ๆ และค่าใช้จ่ายที่ส่งไปเรียบร้อยแล้ว

3. คำเสนอนี้จะยื่นอยู่เป็นระยะเวลา 180 วัน นับแต่วันเปิดซองโดยวิธีเฉพาะเจาะจง
และองค์การบริหารส่วนจังหวัดยะลา อาจรับคำเสนอนี้ ณ เวลาใดก็ได้ก่อนที่จะครบกำหนดระยะเวลาดังกล่าวหรือ
ระยะเวลาที่ได้ยื่นออกไปตามเหตุผลอันสมควรที่ องค์การบริหารส่วนจังหวัดยะลา ร้องขอ

4. กำหนดเวลาส่งมอบ ข้าพเจ้ารับรองที่จะเริ่มทำงานตามสัญญาทันที หรือทันทีที่ได้รับแจ้งจาก
องค์การบริหารส่วนจังหวัดยะลาว่าให้เริ่มทำงานตามสัญญาและจะส่งมอบงานตามเอกสารโดยวิธีเฉพาะเจาะจง
โดยครบถ้วนถูกต้อง ภายใน 90 วัน นับตั้งแต่วันที่ลงนามในสัญญาจ้าง

5. ในกรณีที่ข้าพเจ้าได้รับการพิจารณาให้ชนะโดยวิธีเฉพาะเจาะจง ข้าพเจ้ารับรองที่จะ

5.1 ทำสัญญาตามแบบสัญญาจ้างแนบท้ายเอกสารโดยวิธีเฉพาะเจาะจงกับองค์การบริหารส่วนจังหวัด
ยะลา ภายใน 3 วัน นับถัดจากวันที่ได้รับหนังสือแจ้งให้ไปทำสัญญา หรือวันที่องค์การบริหารส่วนจังหวัดยะลา กำหนด
ไว้ในหนังสือแจ้งให้ไปทำสัญญา

5.2 มอบหลักประกันการปฏิบัติตามสัญญา ตามเงื่อนไขในข้อ 8 ของเอกสารโดยวิธีเฉพาะเจาะจง
ให้แก่ "องค์การบริหารส่วนจังหวัดยะลา" ก่อนหรือในขณะที่ได้ลงนามในสัญญาจ้างแนบท้าย ข้อ 5 ของราคาตาม
สัญญาที่ได้ระบุไว้ในใบเสนอราคานี้ เพื่อเป็นหลักประกันการปฏิบัติตามสัญญาโดยถูกต้องและครบถ้วน

(ลงชื่อ) นายระเด่น สมะแอ พยาน
นางสาวธนพร ปานเกิด
(ลงชื่อ) นางสาวปิยะธิดา ชูโชติ พยาน
นางสาวปิยะธิดา ชูโชติ ข้าพเจ้า...

หากข้าพเจ้าไม่ปฏิบัติให้ครบถ้วนตามที่ระบุไว้ข้างต้นนี้ ข้าพเจ้ายอมให้องค์การบริหารส่วนจังหวัดยะลา ริบหลักประกัน หรือเรียกร้องจากผู้ออกหนังสือค้ำประกันรวมทั้งยินดีชดใช้ค่าเสียหายใด ๆ ที่อาจมีแก่องค์การบริหารส่วนจังหวัดยะลา และองค์การบริหารส่วนจังหวัดยะลามีสิทธิที่จะให้ผู้เสนออราคารายอื่นเป็นผู้เสนอราคาได้ หรือองค์การบริหารส่วนจังหวัดยะลาอาจเรียกเสนอราคาใหม่ก็ได้

6. ข้าพเจ้ายอมรับว่า องค์การบริหารส่วนจังหวัดยะลา ไม่มีความผูกพันที่จะรับค้ำเสนอนี้ หรือใบเสนอราคาใด ๆ รวมทั้งไม่ต้องรับผิดชอบในค่าใช้จ่ายใด ๆ อันอาจเกิดขึ้นในการที่ข้าพเจ้าได้เข้าเสนอราคา

7. ข้าพเจ้าได้ตรวจทานตัวเลขและตรวจสอบเอกสารต่าง ๆ ที่ได้ยื่นพร้อมใบเสนอราคานี้โดยละเอียดแล้ว และเข้าใจดีว่า องค์การบริหารส่วนจังหวัดยะลาไม่ต้องรับผิดชอบต่อใด ๆ ในความผิดพลาดหรือตกหล่น

8. ใบเสนอราคานี้ได้ยื่นเสนอโดยบริสุทธิ์ยุติธรรม และปราศจากกลฉ้อฉลหรือการสมรู้ร่วมคิดกัน โดยไม่ชอบด้วยกฎหมายกับบุคคลใดบุคคลหนึ่ง หรือหลายบุคคล หรือกับห้างหุ้นส่วนบริษัทใด ๆ ที่ได้ยื่นเสนอราคาในคราวเดียวกัน

เสนอมา ณ วันที่ 19 เดือน 12 พ.ศ. 2567

(ลงชื่อ).....
(นาย ชัยวัฒน์ งามทวี)

ตำแหน่ง กำนันตำบล...

ประทับตรา (ถ้ามี)

(ลงชื่อ).....ผู้ว่าจ้าง
(นาย รุ่งเด่น สะมะแอ)

รองนายกองค์การบริหารส่วนจังหวัดยะลา ปฏิบัติราชการแทน

(ลงชื่อ) นายทองศักดิ์การ บริพัตร...
(นาย ทองศักดิ์การ บริพัตร)

(ลงชื่อ).....พยาน
นางสาวรณพร ปานเกิด

(ลงชื่อ).....พยาน
นางสาวปิยะธิดา ชูโชติ

บันทึกการต่อรองราคา

การเสนอราคางานจ้างโครงการปรับสภาพแวดล้อม และที่อยู่อาศัยสำหรับคนพิการ ผู้สูงอายุ ผู้ที่มีภาวะพึ่งพิง และผู้ป่วยที่อยู่ในระยะกึ่งเฉียบพลัน กองทุนฟื้นฟูสมรรถภาพ จังหวัดยะลา โดยวิธีเฉพาะเจาะจง

เขียนที่ องค์การบริหารส่วนจังหวัดยะลา

วันที่ ๑๙ เมษายน พ.ศ. ๒๕๖๗

ตามหนังสือองค์การบริหารส่วนจังหวัดยะลา ที่ ยล ๕๑๐๐๙/๑๑๖๓ ลงวันที่ ๑๙ เมษายน ๒๕๖๗ คณะกรรมการซื้อหรือจ้างโดยเฉพาะเจาะจง ได้เชิญห้างหุ้นส่วนจำกัด เคพาณิชย์ โดย นายฮามัดดิน ยะห์ริง เข้าร่วมยื่นข้อเสนอราคาโครงการปรับสภาพแวดล้อม และที่อยู่อาศัยสำหรับคนพิการ ผู้สูงอายุ ผู้ที่มีภาวะพึ่งพิง และผู้ป่วยที่อยู่ในระยะกึ่งเฉียบพลัน กองทุนฟื้นฟูสมรรถภาพ จังหวัดยะลา โดยวิธีเฉพาะเจาะจง บ้าน ๒ หลัง รายละเอียดดังนี้

- บ้านหลังที่ ๔ ก่อสร้าง ณ บ้านเลขที่ ๔๕/๔ ม.๙ ต.กรงปินัง อ.กรงปินัง จ.ยะลา งบประมาณ ๒๕,๒๘๗.๗ บาท ราคาากลางจำนวน ๓๒,๓๑๕.๖๙ บาท

- บ้านหลังที่ ๕ ก่อสร้าง ณ บ้านเลขที่ ๑/๑ ม.๑ บ้านกัว ต.ห้วยกระทิง อ.กรงปินัง จ.ยะลา งบประมาณ ๕๘,๗๐๙.๖๕ บาท ราคาากลางจำนวน ๗๖,๔๓๑.๐๓ บาท

เกณฑ์การพิจารณาคัดเลือกครั้งนี้ใช้วิธีเฉพาะเจาะจง โดยพิจารณาตัดสินใช้เกณฑ์การพิจารณาคัดเลือกข้อเสนอพิจารณาคัดเลือกโดยใช้หลักเกณฑ์ราคาและคณะกรรมการซื้อหรือจ้างโดยวิธีเฉพาะเจาะจง ได้พิจารณาเลือกห้างหุ้นส่วนจำกัด เคพาณิชย์ โดย นายฮามัดดิน ยะห์ริง ซึ่งได้มายื่นข้อเสนอ

คณะกรรมการซื้อหรือจ้างโดยเฉพาะเจาะจง ได้ทำการตรวจสอบเอกสารและพิจารณาคุณสมบัติ และหลักเกณฑ์แล้ว ปรากฏว่ามีคุณสมบัติถูกต้องตามเงื่อนไขในหนังสือเชิญร่วมเสนอราคาและรายละเอียดการยื่นข้อเสนอ โดยวิธีเฉพาะเจาะจง โดย นายฮามัดดิน ยะห์ริง ได้เสนอราคา บ้าน ๒ หลัง รายละเอียดดังนี้

- บ้านหลังที่ ๔ ก่อสร้าง ณ บ้านเลขที่ ๔๕/๔ ม.๙ ต.กรงปินัง อ.กรงปินัง จ.ยะลา เป็นเงิน ๒๕,๒๘๗.๗๐ บาท (สองหมื่นห้าพันสองร้อยแปดสิบเจ็ดบาทเจ็ดสิบสตางค์)

- บ้านหลังที่ ๕ ก่อสร้าง ณ บ้านเลขที่ ๑/๑ ม.๑ บ้านกัว ต.ห้วยกระทิง อ.กรงปินัง จ.ยะลา เป็นเงิน ๕๘,๗๐๙.๖๕ บาท (ห้าหมื่นแปดพันเจ็ดร้อยเก้าบาทหกสิบห้าสตางค์)

เพื่อประโยชน์ของทางราชการคณะกรรมการจึงได้ต่อรองราคาให้ลดวงเงินลงอีก ห้างหุ้นส่วนจำกัด เคพาณิชย์ โดย นายฮามัดดิน ยะห์ริง ยืนยันราคาเดิมดังกล่าวข้างต้น

ในการนี้ คณะกรรมการซื้อหรือจ้างโดยเฉพาะเจาะจง พิจารณาแล้ว เห็นว่าควรให้ดำเนินการจ้างโครงการปรับสภาพแวดล้อม และที่อยู่อาศัยฯ กับห้างหุ้นส่วนจำกัด เคพาณิชย์ ในวงเงินดังนี้

- บ้านหลังที่ ๔ ก่อสร้าง ณ บ้านเลขที่ ๔๕/๔ ม.๙ ต.กรงปินัง อ.กรงปินัง จ.ยะลา เป็นเงิน ๒๕,๒๘๗.๗๐ บาท (สองหมื่นห้าพันสองร้อยแปดสิบเจ็ดบาทเจ็ดสิบสตางค์) (นายระเด่น สะมะแอ)

- บ้านหลังที่ ๕ ก่อสร้าง ณ บ้านเลขที่ ๑/๑ ม.๑ บ้านกัว ต.ห้วยกระทิง อ.กรงปินัง จ.ยะลา เป็นเงิน ๕๘,๗๐๙.๖๕ บาท (ห้าหมื่นแปดพันเจ็ดร้อยเก้าบาทหกสิบห้าสตางค์) (นางสาวปิยะธิดา ชูโชติ)

นางฮามัดดิน ยะห์ริง

(ลงชื่อ).....อนบ.....พยาน

นางสาวธนพร ปานเกิด

(ลงชื่อ).....พยาน

นางสาวปิยะธิดา ชูโชติ

โดยยินดีปฏิบัติตามเงื่อนไขที่องค์การบริหารส่วนจังหวัดยากำหนดทุกประการกำหนดส่งมอบงานให้แล้วเสร็จแต่ละหลัง ภายใน ๙๐ วัน นับจากวันที่ลงนามในสัญญาจ้าง

จึงลงลายมือชื่อไว้เป็นหลักฐาน

(ลงชื่อ)..........ผู้เสนอราคา
(นายยามิติน ยะหริง)

ลงชื่อ..........ประธานกรรมการ
(นางกัมมะหะ เกื้อกุล)

ลงชื่อ..........กรรมการ
(นางสาวสมนธรรต รอดชุม)

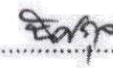
ลงชื่อ..........กรรมการ
(นายนัตราล เจ๊ะซู)

(ลงชื่อ)..........ผู้ว่าจ้าง
(นายระตัน สมะแอ)

รองนายกองค์การบริหารส่วนจังหวัดยะลา ปฏิบัติราชการแทน

(ลงชื่อ) นายองค์การบริหารส่วนจังหวัดยะลา ผู้รับจ้าง

.....

(ลงชื่อ)..........พยาน

นางสาวธนพร ปานเกิด

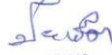
(ลงชื่อ)..........พยาน

นางสาวปิยะริดา ชูโชติ

แบบแสดงปริมาณงาน และราคา

เจ้าของบ้านชื่อ
สถานที่ดำเนินงานบ้านเลขที่
ประมาณการโดย

นร.ช.ต.ม: ธี:หารง
45/4 น.9 ต.กรบมีสุข อ.กรบมีสุข จ.จ.ม
พ.อ. ๑๐. ๓๓๖๖๖

ลำดับ	รายการ	จำนวน	หน่วย	ค่าวัสดุ		ค่าแรงงาน		ค่าวัสดุและ ค่าแรงงาน	หมายเหตุ
				ราคาต่อหน่วย	จำนวนเงิน	ราคาต่อหน่วย	จำนวนเงิน		
1.	ถมดิน 1.1 ถมดิน ใส่กร:มือของเขตข/งานสก	420	ตร.ม.	283.28	1189.78	158.-	663.60	1,853.38	
2.	ถมประต รื้อถอนประตูเดิม พร้อมติดตั้งประตูบานใหม่ บาน ปร. ๗๐๐๐ สูง ๒.๐๐ x 2.๐๐	100 1.00	๘๐ ๘๐	750.- 4,500.-	750.- 4,500.-	225.- -	225.- -	975.- 4,500.-	
3.	ถม/เผด/ตัด โคลงรับรอบ เหนือคอกโรงรถ เสาอิฐ ฝักบัวขนาด ๑๐๐ มม ถมวางอิฐตามแปลน 1๐ ซม ที่ ๑๐๐ ซม 1๐ ซม ที่ ๑๐ ซม ฝ้า ๑๐๐ ซม	1.00 1.00 1.00 1.00 3.00 1.00 1.00	๘๐ ๘๐ ๘๐ ๘๐ ๘๐ ๘๐ ๘๐	3,500.- 350.- 550.- 2,500.- 900.- 1,500.- 1,200.-	3,500.- 350.- 550.- 2,500.- 2,700.- 1,500.- 1,200.-	450.- 50.- 50.- -	450.- 50.- 50.- (นายระเด่น สิมมณี) 8,200.- 300.- 2,000.-	3,950.- 400.- 600.- -	ดูว่าจ้าง ดูว่าจ้าง ดูว่าจ้าง ดูว่าจ้าง
4.	ถมทลึงต กร:มือของคอนกรีต 0.50 x 1.20 ม. ฝ้า ทน 1 1/2" x 0.5" x 3.00 ม. ฝ้า ทน 1 1/2" x 3" x 3.00 ม. ถมทลึงต ถมทลึงต	1500 300 400	หน้า หน้า หน้า	45 - 30 - 216 -	675 - 1,080 - 864 -	20.27 108.- 65.-	304.05 324.- 260.-	1979.05 1,404.- 1,124.-	พยาน พยาน พยาน
	รวมค่าวัสดุ ๑๐.๓๖.๐๐๐							๒๖,๘๕๔.๓	

นางสาวบษะธดา
๒๖/๘/๖๖

แบบแสดงปริมาณงาน และราคา

เจ้าของบ้านชื่อ หม่อมราชวงศ์โรส ทาม:
 สถานที่ดำเนินงานบ้านเลขที่ 1/1 ม.1 ต.ทิวะคร:โท 0.กมป/ม ๑.๔.๑
 ประมาณการโดย ทอ.๑.๓๓๕๕

ลำดับ	รายการ	จำนวน	หน่วย	ค่าวัสดุ		ค่าแรงงาน		ค่าวัสดุและ ค่าแรงงาน	หมายเหตุ
				ราคาต่อหน่วย	จำนวนเงิน	ราคาต่อหน่วย	จำนวนเงิน		
1.	0.1 ม.ค. ๑๐ ส.ก.๖								
	1.1 เสาเหล็ก ๑๒ มม 12.5 ซม	4	ทม	350.-	1400.-	100.-	400.-	1,800.-	
	1.2 ทรายหยาบ ๑๖ มม 1:2:4	1.00	ค.บ.ม.	1,950.-	1,950.-	532.-	532.-	2,482.-	
	1.3 ทราย R.B 6	0.013	ทม	2,4615.42	320.-	4,400.-	57.20	377.20	
	1.4 ทราย R.B 7	0.025	ทม	23,764.02	594.10	4,400.-	110.-	704.10	
	1.5 ทรายหยาบ	1.00	กบ.	56.-	56.-	-	-	56.-	
	1.6 ทรายหยาบ	5.00	ค.บ.ม.	-	-	139.-	695.-	695.-	
	ทรายหยาบ 80%	4.00	ค.บ.ม.	360.-	1,440.-	-	-	1,440.-	
	ทรายหยาบ	1.20	ค.บ.ม.	360.-	432.-	-	-	432.-	
	ทราย	1.25	กบ.	39.-	48.75	-	-	48.75	
	1.7 ทรายหยาบ ๑๖ มม	20.00	ค.บ.ม.	130.-	2,600.-	84.-	1,680.-	4,280.-	ผู้จ้าง
	1.8 ทรายหยาบ ๑๖ มม	40.00	ค.บ.ม.	83.49	3,339.60	87.-	3,426.-	6,765.60	
2.	0.1 ทรายหยาบ ๑๖ มม - ๑๖ มม								
	2.1 ทรายหยาบ								
	ทรายหยาบ ๑๖ มม ๑๖ มม ๑๖ มม	7.00	ค.บ.ม.	283.28	1,982.96	158.-	1,106.-	3,088.96	ทราย
	2.2 ทรายหยาบ								
	ทรายหยาบ ๑๖ มม	41.00	ค.บ.ม.	38.05	1,560.05	30.-	1,230.05	2,790.10	

รองนายกองค์การบริหารส่วนตำบล...
 (ลงชื่อ).....
 นายกองจัดการบริหาร...
 (ลงชื่อ).....
 นางสาวปิยะธิดา ชูโชติ
 (ลงชื่อ).....

๑/๒

แบบแสดงปริมาณงาน และราคา

เจ้าของบ้านชื่อ *ทศพร อ. ไรต ต.ท.*
 สถานที่ดำเนินงานบ้านเลขที่ *1/1 ม.1 ต.ท้ายกระถัง อ.กรงพระ จ.สงขลา*
 ประมาณการโดย *ทศพร อ. ไรต*

ลำดับ	รายการ	จำนวน	หน่วย	ค่าวัสดุ		ค่าแรงงาน		ค่าวัสดุและ ค่าแรงงาน	หมายเหตุ
				ราคาต่อหน่วย	จำนวนเงิน	ราคาต่อหน่วย	จำนวนเงิน		
3.	<i>งานประตู่</i>								
	<i>รีดกอนประตูอลูมิเนียมขนาด 10 ฟุต สูง 6 ฟุต</i>	1.00	บาน	750.-	750.-	225.-	225.-	975.-	
	<i>บานประตูอลูมิเนียม 1.00 x 2.00</i>	1.00	บาน	4,500.-	4,500.-	-	-	4,500.-	
	<i>บานประตูอลูมิเนียม ขนาด 0.40 x 0.5 ม.</i>	1.00	บาน	750.-	750.-	150.-	150.-	900.-	
	<i>ช่างติดตั้ง</i>	1.00	คน	1,200.-	1,200.-	-	-	1,200.-	
4.	<i>งานไฟฟ้า</i>								
	<i>หลอด LED 9 วัตต์</i>	1.00	หลอด	185.-	185.-	300.-	300.-	485.-	
	<i>สวิทช์ไฟฟ้า 10 แอมป์</i>	2.00	ตัว	65.-	130.-	300.-	500.-	730.-	
5.	<i>งานประตู่เหล็ก</i>								
	<i>รีดกอนประตูเหล็กแบบบานพับ</i>	1.00	บาน	1,000.-	1,000.-	400.-	400.-	1,400.-	
	<i>ช่างติดตั้ง</i>	1.00	คน	350.-	350.-	50.-	50.-	400.-	
	<i>เหล็กฉาก 40x40 มม.</i>	1.00	เมตร	550.-	550.-	-	-	550.-	
	<i>รีดกอนประตูเหล็กแบบบานพับ</i>	1.00	บาน	2,500.-	2,500.-	-	-	2,500.-	
	<i>ช่างติดตั้ง</i>	5.00	คน	900.-	4,500.-	-	-	4,500.-	
	<i>ช่างติดตั้ง</i>	3.00	คน	1,500.-	4,500.-	-	-	4,500.-	
	<i>ช่างติดตั้ง</i>	1.00	คน	3,000.-	3,000.-	500.-	500.-	3,500.-	
6.	<i>งานทาสี</i>								
	<i>ทาสีผนัง 0.50 x 1.20 ม.</i>	25.00	แผ่น	45.-	1,125.-	20.22	505.55	1,630.75	
	<i>ทาสีผนัง 1 1/2" x 5" x 4.00 ม.</i>	3.00	ท่อน	360.-	1,080.-	108.-	324.-	1,404.-	
	<i>ทาสีผนัง 1 1/2" x 3" x 3.00 ม.</i>	5.00	ท่อน	216.-	1,080.-	65.-	325.-	1,405.-	
	<i>ช่างทาสี 1 คน 11.00 ชั่วโมง</i>								

นางสาวประวีตา ปานเกิด
 ผู้จัดการบริหาร
 บริษัท...

[Signature]
 ทศพร อ. ไรต

รายละเอียดการแบ่งงวดงาน
โครงการปรับสภาพแวดล้อมและที่อยู่อาศัยสำหรับคนพิการ ผู้สูงอายุ ผู้ที่มีภาวะพึ่งพิง และผู้ป่วยที่อยู่ใน
ในระยะกึ่งเฉียบพลัน กองทุนฟื้นฟูสมรรถภาพ จังหวัดยะลา

บ้านหลังที่ ๔ เป็นจำนวนเงินร้อยละ ๑๐๐% เป็นจำนวนเงิน ๒๕,๒๘๗.๗๐.-บาท
(สองหมื่นห้าพันสองร้อยแปดสิบเจ็ดบาทเจ็ดสิบสตางค์) จะจ่ายให้เมื่อผู้รับจ้างได้ปฏิบัติงาน ดังนี้

- บ้านเลขที่ ๔๕/๔ ม.๙ ต.กรงปินัง อ.กรงปินัง จ.ยะลา

(รายละเอียดตามเอกสารแนบ)

ระยะเวลาการปฏิบัติงาน ให้แล้วเสร็จภายใน ๙๐ วัน พร้อมส่งมอบงานจ้างและ
คณะกรรมการตรวจรับเรียบร้อยแล้ว

บ้านหลังที่ ๕ เป็นจำนวนเงินร้อยละ ๑๐๐% เป็นจำนวนเงิน ๕๘,๗๐๙.๖๕.-บาท
(ห้าหมื่นแปดพันเจ็ดร้อยเก้าบาทหกสิบห้าสตางค์) จะจ่ายให้เมื่อผู้รับจ้างได้ปฏิบัติงาน ดังนี้

- บ้านเลขที่ ๑/๑ ม.๑ บ้านควา ต.ห้วยกระทิง อ.กรงปินัง จ.ยะลา

(รายละเอียดตามเอกสารแนบ)

ระยะเวลาการปฏิบัติงาน ให้แล้วเสร็จภายใน ๙๐ วัน พร้อมส่งมอบงานจ้างและ
คณะกรรมการตรวจรับเรียบร้อยแล้ว

(ลงชื่อ)ผู้รับจ้าง
(นายระเด่น สมะแอ)

รองนายกองค์การบริหารส่วนจังหวัดยะลา ปฏิบัติราชการแทน

(ลงชื่อ) นายกองคำบริพัตรคนางค์ หัวหน้าศูนย์ฯ

.....

(ลงชื่อ)พยาน

นางสาวธนพร ปานเกิด

(ลงชื่อ)พยาน

นางสาวปิยะธิดา ชูโชติ

รายละเอียดสัญญาแบบปรับราคาได้ (ค่า K)

โครงการปรับสภาพแวดล้อมและที่อยู่อาศัยสำหรับคนพิการ ผู้สูงอายุ ผู้ที่มีภาวะพึ่งพิง และผู้ป่วยที่อยู่ในระยะกึ่งเฉียบพลัน กองทุนฟื้นฟูสมรรถภาพ จังหวัดยะลา

สัญญาแบบปรับราคาได้ (ค่า K)

๑. การปรับราคาค่าก่อสร้าง ตามเงื่อนไข หลักเกณฑ์ สูตรและวิธีคำนวณที่ใช้กับสัญญา แบบปรับราคาได้ตามมติคณะรัฐมนตรี เมื่อวันที่ ๒๒ สิงหาคม ๒๕๓๒ เรื่องการพิจารณาช่วยเหลือผู้ประกอบการก่อสร้างตามหนังสือสำนักเลขาธิการคณะรัฐมนตรีที่ นร.๐๒๐๓/๒๑๐๙ ลงวันที่ ๒๔ สิงหาคม ๒๕๓๒ โดยประเภทงานก่อสร้าง สูตรและวิธีคำนวณที่ใช้กับสัญญาแบบปรับราคาได้

ในการพิจารณาเพิ่มหรือลดราคาค่าจ้างเหมาก่อสร้างให้คำนวณตามสูตร ดังนี้

$$P = (Po) \times (K)$$

กำหนดให้ P = ราคาค่างานต่อหน่วยหรือราคาค่างานเป็นงวดที่จะต้องจ่ายให้ผู้รับจ้าง

Po = ราคาค่างานต่อหน่วยที่ผู้รับจ้างประมูลได้ หรือราคาค่างานเป็นงวด ซึ่งระบุไว้ในสัญญาแล้วแต่กรณี

K = ESCALATION FACTOR ที่หักด้วย ๔% เมื่อต้องเพิ่มค่างานหรือบวกเพิ่ม ๔% เมื่อต้องเรียกค่างานคืน

๒. ค่า ESCALATION FACTOR หรือค่า K ได้แยกตามประเภทงานดังนี้

งานอาคาร หมายถึง ตัวอาคาร เช่น ที่ทำการ โรงเรียน โรงพยาบาล หอพัก ที่พักอาศัย หอประชุม อิมจันทร์ ยิมเนเซียม สระว่ายน้ำ โรงอาหาร คลังพัสดุ โรงงาน รั้ว เป็นต้น และให้หมายความรวมถึง ไฟฟ้าของอาคารบรรจบถึงสายเมนจำหน่าย แต่ไม่รวมถึงหม้อแปลงและระบบไฟฟ้าภายในบริเวณ

- ประปาของอาคารบรรจบถึงสายเมนจำหน่าย แต่ไม่รวมระบบประปาภายในบริเวณ

- ระบบท่อหรือระบบสายต่าง ๆ ที่ติดหรือฝังอยู่ในส่วนของอาคาร เช่น ท่อปรับอากาศ

ท่อก๊าซ สายไฟฟ้าสำหรับเครื่องปรับอากาศ สายล่อฟ้า ฯลฯ

- ทางระบายน้ำของอาคารจนถึงทางระบายน้ำภายนอก

- ส่วนประกอบที่จำเป็นสำหรับอาคาร เฉพาะส่วนที่ติดกับอาคารโดยต้องสร้างหรือประกอบพร้อมกับการก่อสร้างอาคาร แต่ไม่รวมถึงเครื่องจักรหรือเครื่องมือกลหนักมาประกอบหรือติดตั้ง เช่น ลิฟท์ เครื่องคอมพิวเตอร์ เครื่องสูบน้ำ เครื่องปรับอากาศ พัดลม ฯลฯ

- ทางเท้ารอบอาคาร ดินถม ดินดก ทางงอกหรือค้ำยันโดยรอบไม่เกิน ๓ เมตร

ใช้สูตร $K = 0.25 + 0.15 \ln(I_t/I_o + 0.10) + 0.10 \ln(C_t/C_o + 0.10) + 0.10 \ln(M_t/M_o + 0.10) + 0.10 \ln(S_t/S_o)$

ดัชนีราคาที่ใช้คำนวณตามสูตรที่ใช้กับสัญญาแบบปรับราคาได้ จัดหาขึ้นโดยกระทรวงพาณิชย์

I_t = ดัชนีราคาผู้บริโภคทั่วไปของประเทศ ในเดือนที่ส่งงานแต่ละงวด

I_o = ดัชนีราคาผู้บริโภคทั่วไปของประเทศ ในเดือนที่เปิดซองประกวดราคา

C_t = ดัชนีราคาซีเมนต์ในเดือนที่ส่งงานแต่ละงวด

C_o = ดัชนีราคาซีเมนต์ ในเดือนที่เปิดซองประกวดราคา

M_t = ดัชนีราคาวัสดุก่อสร้าง (ไม่รวมเหล็กและซีเมนต์) ในเดือนที่ส่งงานแต่ละงวด

M_o = ดัชนีราคาวัสดุก่อสร้าง (ไม่รวมเหล็กและซีเมนต์) ในเดือนที่เปิดซองประกวดราคา

S_t = ดัชนีราคาเหล็ก ในเดือนที่ส่งงานแต่ละงวด

S_o = ดัชนีราคาวัสดุเหล็ก ในเดือนที่เปิดซองประกวดราคา

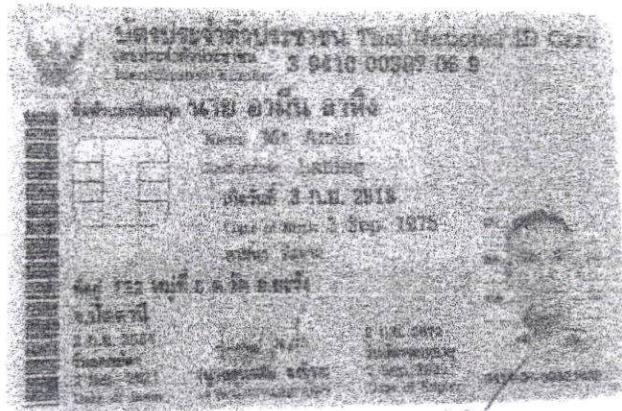

[Handwritten signature]

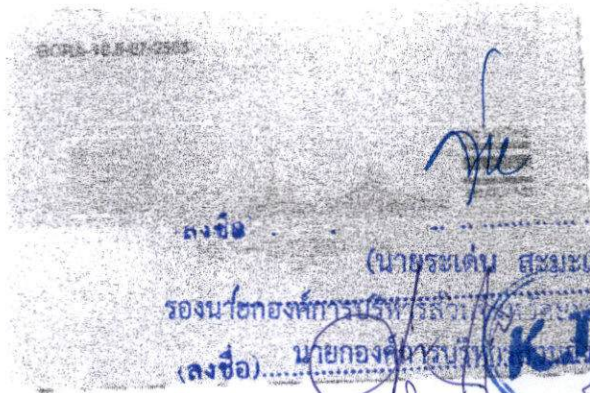

.....ผู้ว่าจ้าง

..... (นายรณเด่น สดขะเอ)

รองนายกองค์การบริหารส่วนตำบล..... ปฏิบัติราชการแทน

(ลงชื่อ) นายกองศักดิ์ ขวัญใจ.....

(.....)

..... 8 พ.ค. พยาน

..... (นางสาวธนพร ปานเกิด.....)

..... พยาน

.....

..... นางสาวปิยะธิดา ชุโชติ

ระเบียบแสดงผลการเรียนตามหลักสูตรประกาศนียบัตรวิชาชีพชั้นสูง (ปวส.) พุทธศักราช 2540

ร.บ. ปวส. 40 เลขที่ 0907.47/40.0638

ชื่อสถานศึกษา: วิทยาลัยเทคนิคโดยดารา
 ปีการศึกษา: 2543
 ภาคเรียนที่: 1
 วันที่: 22 พฤษภาคม 2543

ชื่อผู้ลงทะเบียน: นายอภิวัฒน์ สารสิน
 รหัสนักเรียน: 4531090909
 ชั้นเรียน: วิชาช่างอิเล็กทรอนิกส์
 ชื่อ-สกุล: นายอภิวัฒน์ สารสิน
 ชื่อ-ที่อยู่: หมู่ 10 ตำบลบ้านใหม่ อำเภอเมือง จังหวัดบุรีรัมย์

ชื่อสถานศึกษา: วิทยาลัยเทคนิคโดยดารา
 ชั้นเรียน: วิชาช่างอิเล็กทรอนิกส์
 ผลการเรียน: 112 ภาคเรียนที่ 2 ปี 2543

หน่วยกิตที่รับโอน: 06
 หน่วยกิตที่เรียน: 96
 หน่วยกิตที่ตัด: 96
 ระดับคะแนนเฉลี่ยสะสม: 1.86
 วันการสอบเข้า: 10 มีนาคม 2546



รหัส	ชื่อวิชา	หน่วยกิต (1)	ผล การ เรียน (2)	(1) X (2)	รหัส	ชื่อวิชา	หน่วยกิต (3)	ผล การ เรียน (4)	(1) X (4)	รหัส	ชื่อวิชา	หน่วยกิต (1)	ผล การ เรียน (2)	(1) X (2)	หมายเหตุ					
	ปีการศึกษา 2543 ภาคเรียนที่ 1					ปีการศึกษา 2543 ภาคเรียนที่ 2					ปีการศึกษา 2544 ภาคเรียนที่ 3				ผ่านเกณฑ์ (นายอภิวัฒน์ สารสิน) ปีการศึกษา 2544 ภาคเรียนที่ 4 ภาคเรียนที่ 4 25.00					
3000-1406	วิทยาศาสตร์ 6	3	1	3	3000-1101	ภาษาไทยเพื่ออาชีพ 1	2	3	6	3000-1211	ภาษาอังกฤษเทคนิค 1	2	2	4		3000-1212	ภาษาอังกฤษเทคนิค 2 ส.ก. 2546	2	2	4
3000-1502	คณิตศาสตร์ 2	2	2	4	3000-1504	คณิตศาสตร์ 4	2	1	2	3000-1601	ทฤษฎีการรวมทางคณิตและ- สัมภาคสัมพันธ์	3	2	6		3000-1301	แม่เหล็กไฟฟ้า	2	2	4
3106-2002	เครื่องจักรกลส่วนก่อสร้าง	2	1	2	3106-2001	ระบบสุญญากาศในอาคาร	2	1	2	3106-2004	การสำรวจเพื่อการก่อสร้าง	2	3	6		3100-0121	คอมพิวเตอร์และกราฟิกงาน	2	1	2
3106-2011	ปฏิบัติการช่างก่อสร้าง	2	2	4	3106-2006	เทคนิคก่อสร้าง 2	2	3	6	3106-2009	การประมาณราคาก่อสร้าง 2	2	2	4		3106-2003	การจัดการคนและบริหารงาน	2	2	4
3121-2001	ช่างเทคนิคเทคโนโลยี	3	2	6	3106-2007	การเขียนแบบก่อสร้าง 1	3	3	9	3106-2104	การเขียนแบบก่อสร้าง 2	3	3	9		3106-2104	การออกแบบโครงสร้าง-คอนกรีตเสริมเหล็ก	3	1	3
3106-2313	การวางแผนงานก่อสร้าง	2	2	4	3106-2008	การประมาณราคาก่อสร้าง 1	2	3	6	3106-2108	งานก่อสร้างอาคาร 2	2	2	4		3106-2108	งานก่อสร้างอาคาร 2	2	3	6
3000-1701	การเพิ่มผลผลิตรวม	3	3	9	3121-2002	การทดสอบวัสดุ	2	1	2	3106-2105	การออกแบบโครงสร้าง-ไม้และเหล็ก	3	1	3		3109-2011	การปฏิบัติงานสำรวจดินทาง	1	2	2
		17		32	3121-2003	ทฤษฎีโครงสร้างรวม	3	1	3	3106-2110	โครงการงานก่อสร้างอาคาร	2	2	4		3121-2005	ประวัติศาสตร์	3	1	3
	หน่วยกิตภาคนี้ / สะสม 17/ 17					หน่วยกิตภาคนี้ / สะสม 18/ 35				3106-3004	การบริหารหนี้โครงสร้างรวม	3	1	3		3000-1702	ระบบบริหารงานคุณภาพ ISO 9000	2	2	4
	ระดับคะแนนเฉลี่ยภาคนี้ 1.88					ระดับคะแนนเฉลี่ยภาคนี้ 2.00					หน่วยกิตภาคนี้ / สะสม 20/ 59					3000-3201	ภาษาอังกฤษเพื่อการอาชีพรวม	2	2	4
	ระดับคะแนนเฉลี่ยสะสม 1.88					ระดับคะแนนเฉลี่ยภาคนี้ 1.94					ระดับคะแนนเฉลี่ยภาคนี้ 1.95						ระดับคะแนนเฉลี่ยสะสม 1.83			
						ปีการศึกษา 2543 ภาคเรียนฤดูร้อน														
						3106-2901	ฝึกงาน	4	1	4										

บันทึก

(Handwritten signature)

คณะกรรมการหลักสูตร
 1. สอบให้รับวิชา โครงสร้างไม้เนื้อแข็ง 90 หน่วยกิต
 2. สอบผ่านมาตรฐานฝีมือ (สำหรับนักศึกษาระดับประกาศนียบัตรวิชาชีพชั้นสูง)
 () ปี () ผ่าน () ไม่ผ่าน

สำเนาเอกสารนี้ เมื่อศึกษาสถานศึกษาของนายอภิวัฒน์ สารสินแล้ว
 ถือว่าเห็นชอบและปฏิบัติตามระเบียบ

(ลงชื่อ) นายอภิวัฒน์ สารสิน
 (นายระเด่น สาระมณี) รองนายกองค์การบริหาร (นางสาวปิยะธิดา สุขชาติ) นายก อบจ.บุรีรัมย์
 (นางสาวนพร ปานเกิด) นายก อบจ.บุรีรัมย์
 (นางสาวปิยะธิดา สุขชาติ) นายก อบจ.บุรีรัมย์
 (นางสาวนพร ปานเกิด) นายก อบจ.บุรีรัมย์
 (นางสาวปิยะธิดา สุขชาติ) นายก อบจ.บุรีรัมย์

วันที่ 10 เดือน มีนาคม พ.ศ. 2546

นางสาวนพร ปานเกิด
 นายก อบจ.บุรีรัมย์

นางสาวปิยะธิดา สุขชาติ
 นายก อบจ.บุรีรัมย์

นางสาวนพร ปานเกิด
 นายก อบจ.บุรีรัมย์

นางสาวปิยะธิดา สุขชาติ
 นายก อบจ.บุรีรัมย์

เงื่อนไขรายละเอียดการใช้วัสดุในงานก่อสร้าง

1. ผู้รับจ้างจะต้องใช้วัสดุประเภทวัสดุหรือครุภัณฑ์ที่จะใช้ในงานก่อสร้างเป็นวัสดุที่ผลิตภายในประเทศ โดยต้องใช้ไม่น้อยกว่าร้อยละ ๖๐ ของมูลค่าวัสดุที่จะใช้ในงานก่อสร้างทั้งหมดตามสัญญา และจะต้องแจ้งคณะกรรมการตรวจรับพัสดุทราบภายใน ๖๐ วัน นับถัดจากวันที่ ได้ลงนามในสัญญา ตามแบบตารางการจัดทำแผนการใช้วัสดุที่ผลิตภายในประเทศแนบท้ายนี้
2. ผู้รับจ้างต้องใช้เหล็กที่ผลิตในประเทศ โดยต้องใช้ไม่น้อยกว่าร้อยละ ๙๐ ของมูลค่าวัสดุที่จะใช้ในงานก่อสร้างทั้งหมดตามสัญญา และจะต้องแจ้งคณะกรรมการตรวจรับพัสดุทราบภายใน ๖๐ วัน นับถัดจากวันที่ ได้ลงนามในสัญญา ตามแบบตารางการจัดทำแผนการใช้เหล็กที่ผลิตภายในประเทศแนบท้ายนี้
3. ในกรณีที่ เป็นวัสดุที่ผลิตภายในประเทศที่ได้รับการรับรองจากสภาอุตสาหกรรมแห่งประเทศไทย ผู้รับจ้างต้องแสดงหลักฐานรายการพัสดุที่ได้รับรองและออกเครื่องหมายสินค้าที่ผลิตในประเทศไทย (Made in Thailand) จากสภาอุตสาหกรรม
4. กรณีที่เป็นวัสดุที่ไม่ใช่รายการพัสดุตามข้อ ๓ และเป็นสินค้าที่มีการบรรจุภัณฑ์หรือมีหีบห่อก่อนที่ผู้รับจ้างจะดำเนินงานก่อสร้างต้องแจ้งให้คณะกรรมการตรวจรับพัสดุทราบ เพื่อทำการตรวจสอบฉลากที่ติดบนบรรจุภัณฑ์สินค้าว่ามีการผลิตภายในประเทศหรือไม่
5. คณะกรรมการตรวจรับพัสดุสามารถขอตรวจสอบเอกสารใด ๆ เพิ่มเติมได้ในกรณีมีข้อสงสัยเรื่องการใช้วัสดุภายในประเทศ และในกรณีที่ผู้รับจ้างมิได้ใช้วัสดุที่ผลิตภายในประเทศตามรายละเอียดที่แจ้งไว้ในตารางการจัดทำแผนการใช้วัสดุที่ผลิตภายในประเทศและตามแบบตารางการจัดทำแผนการใช้เหล็กที่ผลิตภายในประเทศ หากสัดส่วนร้อยละยังอยู่ในหลักเกณฑ์ตามข้อ ๑ และข้อ ๒ คณะกรรมการตรวจรับพัสดุมิอำนาจวินิจฉัยที่จะรับพัสดุที่ใช้ในการก่อสร้างหรือไม่รับพัสดุที่ใช้ในการก่อสร้างดังกล่าวหรือไม่ก็ได้ โดยผู้รับจ้างต้องดำเนินการตามคำวินิจฉัยของคณะกรรมการตรวจรับพัสดุและเปลี่ยนแปลงพัสดุดังกล่าวให้เป็นไปตามรายละเอียดที่แจ้งไว้

ลงชื่อผู้รับจ้าง
(นายระเด่น สมะแอ)

รองนายกองค์การบริหารส่วนจังหวัดยะลา-บริษัทวิภาคารแทน
นายกองค์การบริหารส่วนจังหวัดยะลา
(ลงชื่อ).....ผู้รับจ้าง
(นายสมันต์ อุดม)

(ลงชื่อ).....พยาน
นางสาวรณพร ป่านเกิด

(ลงชื่อ).....พยาน
นางสาวปิยะธิดา ชูโชติ

ตารางการจัดทำแผนการใช้พืชผลที่ผลิตภายในประเทศ

โครงการ

รายการพืชหรือครุภัณฑ์ที่ใช้ในโครงการ
แผนการใช้พืชผลที่ผลิตภายในประเทศ

ลำดับ	รายการ	หน่วย	ปริมาณ	ราคาต่อหน่วย (บาท)	เป็นเงิน (รวม)	พืช ในประเทศ	พืช ต่างประเทศ
๑	ปูนซีเมนต์						
๒	กระเบื้อง						
๓	ผ้าเตทาน						
๔	หลอดไฟ						
๕	คอมไฟ						
รวม					xxx	xxx	xxx
อัตรา (ร้อยละ)					๑๐๐	๗๐	๓๐

ลงชื่อ (คู่สัญญาฝ่ายผู้รับจ้าง)

(

ลงชื่อ ผู้ว่าจ้าง
(นายระเด่น สมะแอ)

รองนายองค์การบริหารส่วนจังหวัดสงขลา ภูมิภาคที่ราชการแทน

(ลงชื่อ) นายองค์การบริหารส่วนจังหวัดสงขลา

ผู้รับจ้าง

(
๒๓๐ (๖๓๑๒) (๓๖๕))

(ลงชื่อ) อีพพี พยาน

นางสาวธนพร ปานเกิด

.....)

(ลงชื่อ) พยาน

นางสาวปิยะธิดา ชูโชติ

ตารางการจัดทำแผนการใช้เหล็กที่ผลิตภายในประเทศ

โครงการ

รายการวัสดุหรือครุภัณฑ์ที่ใช้ในโครงการ
แผนการใช้เหล็กที่ผลิตภายในประเทศ
ปริมาณเหล็กทั้งโครงการ xxx (ตัน)

ลำดับ	รายการ	หน่วย	ปริมาณ	เหล็ก ในประเทศ	เหล็ก ต่างประเทศ
๑	เหล็กเส้น	ตัน			
๒	เหล็กข้ออ	ตัน			
๓	เหล็กเส้นกรม	ตัน			
๔					
๕					
รวม			xxx	xxx	xxx
อัตรา (ร้อยละ)			๑๐๐	๙๐	๑๐

ลงชื่อ (คู่สัญญาฝ่ายผู้รับจ้าง)

ลงชื่อ: ผู้ว่าจ้าง
(นายระเด่น สะมะแอ)

รองนายกองค์การบริหารส่วนจังหวัดพะเยา ปฏิบัติราชการแทน

(ลงชื่อ) นายองค์การบริหารส่วนจังหวัดพะเยา ผู้รับจ้าง

..... (นายระเด่น สะมะแอ)

(ลงชื่อ) อิบบ พยาน

นางสาวธนพร ปานเกิด

(ลงชื่อ) พยาน

นางสาวปิยะธิดา ชูโชติ

ตารางรายงานผลการใช้พัสดุที่ผลิตภายในประเทศ

การใช้พัสดุทั้งโครงการ
 รายการพัสดุทั้งโครงการ xxx รายการ
 มูลค่าพัสดุทั้งโครงการ xxx บาท

มูลค่าการใช้พัสดุที่ผลิตภายในประเทศ

รายการ	จำนวนเงิน	อัตรา (ร้อยละ)
มูลค่าพัสดุที่ผลิตภายในประเทศ	(บาท)	
มูลค่าพัสดุที่ผลิตจากต่างประเทศ	(บาท)	

ปริมาณการใช้เหล็กทั้งโครงการ

ปริมาณการใช้เหล็กทั้งโครงการ xxx ตัน มูลค่าเหล็กทั้งโครงการ xxx บาท

รายการ	หน่วย	จำนวน	อัตรา (ร้อยละ)
ปริมาณการใช้เหล็ก	ตัน	ตัน	

สรุป

- เป็นไปตามกฎกระทรวงกำหนดพัสดุและวิธีการจัดซื้อจัดจ้างพัสดุที่รัฐต้องการส่งเสริมหรือสนับสนุน (ฉบับที่ ๒) พ.ศ. ๒๕๖๓
- ร้อยละ ๖๐ พัส্তুทั่วไป (มูลค่า)
- ร้อยละ ๙๐ เหล็ก (ปริมาณ)
- ไม่เป็นไปตามกฎกระทรวงกำหนดพัสดุและวิธีการจัดซื้อจัดจ้างพัสดุที่รัฐต้องการส่งเสริมหรือสนับสนุน (ฉบับที่ ๒) พ.ศ. ๒๕๖๓
- เหตุผล/ความจำเป็นที่หน่วยงานของรัฐไม่สามารถดำเนินการได้

(ลงชื่อ)

(นายระเด่น สมะแอ)

ผู้ว่าจ้าง

นายกองค์การบริหารส่วนจังหวัดสุราษฎร์ธานี

(ลงชื่อ)

ชานน

พยาน

ลงชื่อ

(ประธานกรรมการบริหารพัสดุ)

นางสาวปิยะธิดา ขุโชติ

พยาน

การจัดทำแผนการทำงาน

คู่สัญญาต้องจัดทำแผนการทำงานมาให้ภายใน ๗ วัน นับถัดจากวันลงนามในสัญญา ทั้งนี้ แผนการทำงานให้ถือเป็นเอกสารส่วนหนึ่งของสัญญา สำหรับตัวอย่างการจัดทำแผนการทำงานรายละเอียด ตามเอกสารแนบท้ายนี้ จำนวน ๔ แผ่น

ลงชื่อ ผู้รับจ้าง
(นายระเด่น สมะแอ)
รองนายกองค์การบริหารส่วนจังหวัดยะลา ปฏิบัติราชการแทน
(ลงชื่อ) นายกองคำ หงษ์สาร จังหวัดยะลา
(นายสมชาย หงษ์สาร)
(ลงชื่อ) พยาน
(นางสาวรณพร ปานเกิด)
(ลงชื่อ) พยาน
(นางสาวปิยะธิดา ชูโชติ)

ตัวอย่างแบบการจัดทำแผนการทำงาน

ที่	รายการ	หน่วย	ปริมาณงาน	ราคาต่อหน่วย	เป็นเงิน	%
1	งานหรือโครงสร้างเดิม					
	รายการ...	ลบ.ม.				
	รายการ...	ลบ.ม.				
2	งานสีผิวทาส					
	รายการ...	ตร.ม.				
	รายการ...	ตร.ม.				
			รวม			0%

1	2	3	4	5	6	7	8
เดือน...	เดือน...	เดือน...	เดือน...	เดือน...	เดือน...	เดือน...	เดือน...

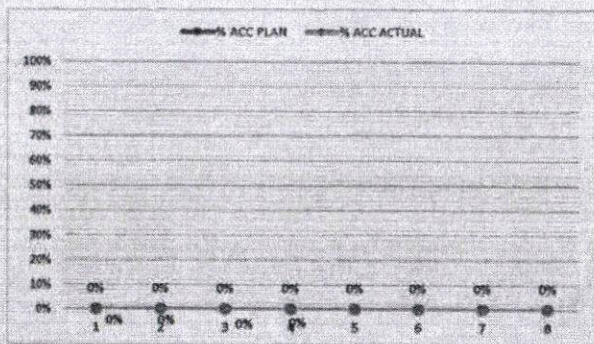

Money							
AccMoney							
% PLAN							
% ACC PLAN							
% ACTUAL							
% ACC ACTUAL							
% ACC DIFF							
% PLAN/2							
% PLAN/2 DIFF							

หมายเหตุ:

- กรณีตัวอย่าง กำหนดระยะเวลาการก่อสร้างตามแผนดำเนินงานตั้งสัญญา จำนวน 8 เดือน
- หมายถึง ระยะเวลาการก่อสร้างตามแผนดำเนินงานของแต่ละรายการก่อสร้าง เช่น งานหรือโครงสร้างเดิม กำหนดระยะเวลาการก่อสร้าง จำนวน 4 เดือน (ไม่รวมระยะเวลาการก่อสร้างสีผิวทาส)
- หมายถึง ร้อยละของงานที่ผู้รับจ้างต้องดำเนินการก่อสร้างตามแผนงานประจำเดือนของแต่ละรายการก่อสร้าง ซึ่งแต่ละรายการก่อสร้าง คิดเป็น 100 %
- Money มูลค่างานแต่ละรายการ คำนวณจากร้อยละตามแผนงานเทียบกับมูลค่างานของแต่ละรายการ
- % PLAN ร้อยละของแผนดำเนินงาน คำนวณจากมูลค่าของงานตามแผนดำเนินการ เมื่อเทียบกับมูลค่าของงานทั้งโครงการ

นางสาวธนพร ปานเกิด
 (นางระเด่น สมะระแอ)
 รองนายกองค์การบริหารส่วนจังหวัดน่าน สาขาศูนย์ราชการแทน
 นายกองดีการบบริหารส่วนจังหวัดน่านรับจ้าง
 (ลงชื่อ)..... พยาน
 นางสาวปิยะธิดา ชูโชติ

ตัวอย่างวิธีการจัดทำแผนการทำงาน

ที่	รายการ	หน่วย	ปริมาณงาน	ราคาต่อหน่วย	เป็นเงิน	%	1	2	3	4	5	6	7	8	
							ตค	พย	ธค	มค	กพ	มีค	เมย	พค	
1	งานเรือโครงสร้างเดิม	a1	ลบ.ม.	100	5,000	500,000	16%								
		a2	ลบ.ม.	120	2,000	240,000	8%	25	25	25	25				
2	งานคิวทาง	b1	ตร.ม.	400	2,000	800,000	26%				20	20	20	20	20
		b2	ตร.ม.	300	5,000	1,500,000	49%					25	25	25	25
				รวม		3,040,000	100%								

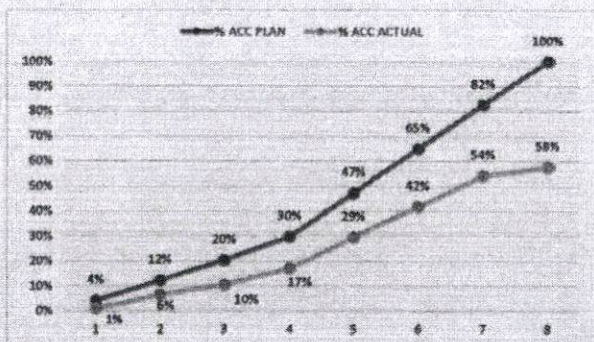

Money														
AccMoney														
% PLAN														
% ACC PLAN							ลงชื่อ							
% ACC ACTUAL														
% ACC DIFF														
% PLAN/2														
% PLAN/2 DIFF														

(นายระเด่น สมะแอ)
 รองนายกองค์การบริหารส่วนจังหวัดพะเยา
 (นางสาวธนพร ป่วนเกิด)
 นายกองค์การบริหารส่วนจังหวัดพะเยา
 (นางสาวปิยะธิดา ชูโชติ)
 พยาน

- หมายเหตุ:
- กรณีตัวอย่าง กำหนดระยะเวลาการก่อสร้างตามแผนค่าเงินงานทั้งสัญญา จำนวน 8 เดือน
 - หมายถึง ระยะเวลาการก่อสร้างตามแผนค่าเงินงานของแต่ละรายการก่อสร้าง เช่น 1. งานเรือโครงสร้างเดิม กำหนดระยะเวลาการก่อสร้าง จำนวน 4 เดือน 2. งานก่อสร้างคิวทาง กำหนดระยะเวลาการก่อสร้าง 5 เดือน
 - หมายถึง ร้อยละของงานที่ผู้รับจ้างต้องดำเนินการก่อสร้างตามแผนงานประจำเดือนของแต่ละรายการก่อสร้าง ซึ่งแต่ละรายการก่อสร้าง คิดเป็นร้อยละ 100 ของตัวอย่าง งานเรือโครงสร้างเดิม คือเป็นร้อยละ 300 ของรายการนี้
 - Money มูลค่าของแต่ละรายการ ค่ารวมจากร้อยละตามแผนงานเทียบกับมูลค่างานของแต่ละรายการ
 - % PLAN ร้อยละของแผนค่าเงินงาน ค่ารวมจากร้อยละตามแผนงานเทียบกับมูลค่าของงานทั้งโครงการ

นางสาวปิยะธิดา ชูโชติ

ตัวอย่างการคำนวณและการประเมินการดำเนินการตามแผนการทำงาน กรณีระยะเวลาไม่เกิน 1 ปี

ระยะเวลาเกิน 1 ปี 2 ระยะเวลาเกิน 3 ปี 4 สิ้นสุดสัญญา

ที่	รายการ	หน่วย	ปริมาณงาน	ราคาต่อหน่วย	เป็นเงิน	%
1	งานก่อสร้างเดิม	a1	ลบ.ม.	100	5,000	16%
		a2	ทบ.ม.	120	2,000	8%
2	งานผิวทาง	b1	ตร.ม.	400	2,000	26%
		b2	ตร.ม.	300	5,000	49%
		รวม				3,040,000

$$\frac{(500,000 \times 20)}{100} = 100,000$$

$$\frac{100,000}{3,040,000} \times 100 = 3.29\%$$

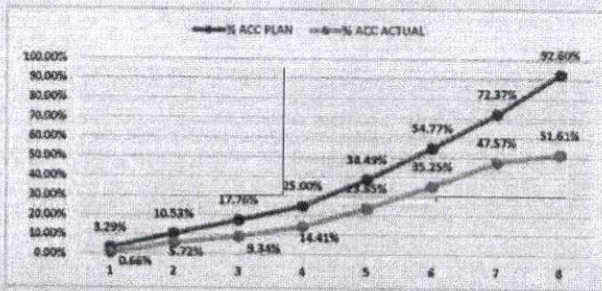

	เดือนที่ 1	เดือนที่ 2	เดือนที่ 3	เดือนที่ 4	เดือนที่ 5	เดือนที่ 6	เดือนที่ 7	เดือนที่ 8
	ตค	พย	ธค	มค	กพ	เมิก	เมย	พค
Money	100,000	220,000	220,000	220,000	410,000	495,000	535,000	615,000
AccMoney	100,000	320,000	540,000	760,000	1,170,000	1,665,000	2,200,000	2,815,000
% PLAN	3.29%	7.24%	7.24%	7.24%	13.49%	16.28%	17.60%	20.23%
% ACC PLAN	3.29%	10.53%	17.76%	25.00%	38.49%	54.77%	72.37%	92.60%
% ACTUAL	0.66%	5.07%	3.62%	10.53%	29.44%	40%	12.32%	4.05%
% ACC ACTUAL	0.66%	5.72%	9.34%	14.41%	23.55%	35.25%	47.57%	51.61%
% ACC DIFF	2.63%	4.80%	4.22%	10.59%	10.05%	18.52%	24.80%	40.99%

- หมายเหตุ:
- กรณีตัวอย่าง กำหนดระยะเวลาการก่อสร้างตามแผนดำเนินงานทั้งสัญญา จำนวน 8 เดือน
 - หมายถึง ระยะเวลาการก่อสร้างตามแผนดำเนินงานของแต่ละรายการก่อสร้าง เช่น งานก่อสร้างเดิม กำหนดระยะเวลาการก่อสร้าง จำนวน 4 เดือน (ไม่รวมระยะเวลาการก่อสร้างผิวทาง)
 - หมายถึง ร้อยละของงานที่ได้รับจ้างซึ่งดำเนินการก่อสร้างตามแผนงานประจำเดือนของแต่ละรายการก่อสร้าง (แต่ละรายการก่อสร้าง รวมกัน 100%)
 - Money มูลค่างานแต่ละรายการ จำนวนจากร้อยละตามแผนงานเทียบกับมูลค่างานของแต่ละรายการ
 - AccMoney มูลค่างานสะสมในแต่ละเดือน
 - % PLAN ร้อยละของแผนดำเนินงาน จำนวนจากมูลค่าของงานตามแผนดำเนินการ เมื่อเทียบกับมูลค่าของงานทั้งโครงการ
 - % ACC PLAN ร้อยละของแผนดำเนินงานสะสม
 - % ACTUAL ร้อยละของการดำเนินงานจริง
 - % ACC ACTUAL ร้อยละของการดำเนินงานจริงสะสม
 - % ACC DIFF ร้อยละของความแตกต่างระหว่างการทำงานจริงเทียบกับแผนดำเนินการสะสม

นายกองสวัสดิการ
รองนายกองค์การบริหารส่วนตำบล...
นางสาวธนพร ปานเกิด
นางสาวนิยะริตา ชูโชติ

ตัวอย่างการคำนวณและการประเมินการดำเนินการตามแผนการทำงาน กรณีระยะเวลาเกิน 1 ปี

ปี	รายการ	หน่วย	ปริมาณงาน	ราคาต่อหน่วย	เป็นเงิน	%	
1	กรณีโครงการเดิม	ก1	คน.ก.	100	5,000	500,000	8%
		ก2	คน.ก.	120	2,000	240,000	4%
		ก3	คน.ก.	150	2,000	300,000	5%
		ก4	คน.ก.	150	2,000	300,000	5%
		ก5	คน.ก.	150	2,000	300,000	5%
2	กรณีใหม่	ข1	คน.ข.	400	2,000	800,000	12%
		ข2	คน.ข.	200	5,000	1,000,000	16%
		ข3	คน.ข.	300	10,000	3,000,000	48%
					รวม	6,140,000	100%

เดือนที่ 1	เดือนที่ 2	เดือนที่ 3	เดือนที่ 4	เดือนที่ 5	เดือนที่ 6	เดือนที่ 7	เดือนที่ 8	เดือนที่ 9	เดือนที่ 10	ระยะเวลาก่อน 1 ปี 2				ระยะเวลาก่อน 3 ปี 4				ถึงจุดคุ้มทุน		
										กค	กค	กค	กค	กค	กค	กค	กค	กค	กค	กค
10	20	15	15	20																

$$\frac{(500,000 \times 20)}{100} = 100,000$$

$$\frac{105,000}{5,840,000} \times 100 = 1.71\%$$

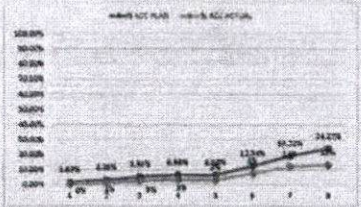

Money	100,000	100,000	135,000	75,000		340,000	410,000	310,000												
Accumony	100,000	210,000	335,000	410,000	410,000	770,000	1,180,000	1,490,000	1,490,000	1,490,000	1,490,000	1,490,000	1,490,000	1,490,000	1,490,000	1,490,000	1,490,000	1,490,000	1,490,000	1,490,000
% PLAN	1.63%	1.63%	2.20%	1.22%	0.00%	5.96%	6.98%	5.05%												
% ACC PLAN	1.63%	3.26%	5.46%	6.68%	6.68%	12.34%	19.22%	24.21%												
% ACTUAL	0%	1%	3%	3%	3%	8%	12%	13%												
% ACC ACTUAL	0%	1%	3%	3%	3%	8%	12%	13%												
% ACC DIFF	1%	2%	3%	3%	3%	5%	7%	11%												
% PLAN/2	1%	1%	1%	1%	0%	3%	3%	2%												
% PLAN/2 DIFF	0%	0%	0%	0%	0%	1%	1%	2%												

- กรณีใหม่ ต้นทุนของโครงการเดิมและต้นทุนใหม่รวมกันเป็นเงิน 8 เดือน
- หมายเหตุ: ต้นทุนของโครงการเดิมและต้นทุนใหม่รวมกันเป็นเงิน 8 เดือน (โดยที่ต้นทุนของโครงการเดิม 4 เดือน (โดยที่ต้นทุนของโครงการเดิม 4 เดือน)
- หมายเหตุ: ต้นทุนของโครงการใหม่เป็นเงิน 4 เดือน (โดยที่ต้นทุนของโครงการใหม่ 4 เดือน)
- Money: ต้นทุนของโครงการเดิมและต้นทุนใหม่รวมกันเป็นเงิน 8 เดือน (โดยที่ต้นทุนของโครงการเดิม 4 เดือน)
- % PLAN: ต้นทุนของโครงการเดิมและต้นทุนใหม่รวมกันเป็นเงิน 8 เดือน (โดยที่ต้นทุนของโครงการเดิม 4 เดือน)

(นายระเด่น สะมะแอ)
 รองนายกองค์การบริหารส่วนจังหวัดน่าน
 (ลงชื่อ) นายกองคำการบริหารส่วนจังหวัดน่าน
 (ลงชื่อ) นายกองคำการบริหารส่วนจังหวัดน่าน

(ลงชื่อ) พยาน
 (นางสาวธนพร ปานเกิด)
 (ลงชื่อ) พยาน
 นางสาวปิยะธิดา ชูโชติ