

## สัญญาซื้อขาย

สัญญาเลขที่ ๐๐๐๒๙๖/๒๕๖๖

สัญญาฉบับนี้ทำขึ้น ณ องค์การบริหารส่วนจังหวัดยะลา ตำบล สะเตง อำเภอ เมืองยะลา จังหวัด ยะลา เมื่อวันที่ ๒๙ พฤษภาคม ๒๕๖๖ ระหว่าง องค์การบริหารส่วนจังหวัดยะลา โดย นายระเด่น สะมะแอ ตำแหน่ง รองนายกองค์การบริหารส่วนจังหวัดยะลา ปฏิบัติราชการแทน นายองค์การบริหารส่วนจังหวัดยะลา ซึ่งต่อไปใน สัญญานี้เรียกว่า "ผู้ซื้อ" ฝ่ายหนึ่ง กับ บริษัท ปัตตานีเจริญเทรดดิ้ง (๑๙๗๒) จำกัด ซึ่งจดทะเบียนเป็นนิติบุคคล ณ สำนักงานทะเบียนหุ้นส่วนบริษัท จังหวัดปัตตานี กรมพัฒนาธุรกิจการค้า กระทรวงพาณิชย์ มีสำนักงานใหญ่อยู่ เลขที่ ๒๓ ถนนหนองจิก ตำบลสะบารัง อำเภอเมืองปัตตานี จังหวัดปัตตานี โดย นายสมชาย ดามัน ผู้รับมอบอำนาจ จากผู้มีอำนาจลงนามผูกพันนิติบุคคลปรากฏตามหนังสือรับรองของ สำนักงานทะเบียนหุ้นส่วนบริษัท จังหวัดปัตตานี กรมพัฒนาธุรกิจการค้า กระทรวงพาณิชย์ ที่ ปน. ๐๐๐๐๓๑ ลงวันที่ ๖ มกราคม ๒๕๖๖ และหนังสือมอบอำนาจ ลงวันที่ ๔ เมษายน ๒๕๖๖ แนบท้ายสัญญานี้ ซึ่งต่อไปในสัญญานี้เรียกว่า "ผู้ขาย" อีกฝ่ายหนึ่ง คู่สัญญาได้ตกลงกันมีข้อความดังต่อไปนี้

### ข้อ ๑. ข้อตกลงซื้อขาย

ผู้ซื้อตกลงซื้อและผู้ขายตกลงขาย รถบรรทุก (ดีเซล) แบบดับเบิลแค็บ ยี่ห้อ ISUZU D-MAX รุ่น 4D Hi-Lander 1.9 Ddi โดยวิธีคัดเลือก จำนวน ๒ (สอง) คัน เป็นราคาทั้งสิ้น ๑,๖๙๔,๐๐๐.๐๐ บาท (หนึ่งล้าน หกแสนเก้าหมื่นสี่พันบาทถ้วน) ซึ่งได้รวมภาษีมูลค่าเพิ่ม จำนวน ๑๑๐,๘๒๒.๔๓ บาท (หนึ่งแสนหนึ่งหมื่นแปดร้อย ยี่สิบสองบาทสี่สิบสามสตางค์) ตลอดจนภาษีอากรอื่น ๆ และค่าใช้จ่ายทั้งปวงด้วยแล้ว

### ข้อ ๒. การรับรองคุณภาพ

ผู้ขายรับรองว่าสิ่งของที่ขายให้ตามสัญญานี้เป็นของแท้ ของใหม่ ไม่เคยใช้งานมาก่อน ไม่เป็น ของเก่าเก็บ และมีคุณภาพ และคุณสมบัติไม่ต่ำกว่าที่กำหนดไว้ในเอกสารแนบท้ายสัญญาผนวก ๒

ในกรณีที่เป็นการซื้อสิ่งของซึ่งจะต้องมีการตรวจทดสอบ ผู้ขายรับรองว่า เมื่อตรวจทดสอบ แล้วต้องมีคุณภาพและคุณสมบัติไม่ต่ำกว่าที่กำหนดไว้ตามสัญญานี้ด้วย

### ข้อ ๓. เอกสารอันเป็นส่วนหนึ่งของสัญญา

เอกสารแนบท้ายสัญญาดังต่อไปนี้ ให้ถือเป็นส่วนหนึ่งของ สัญญานี้

๓.๑ ผนวก ๑ รายละเอียดใบเสนอราคา+ใบต่อรองราคา จำนวน ๔ (สี่) หน้า

๓.๒ ผนวก ๒ รายละเอียดคุณลักษณะเฉพาะ จำนวน ๗ (เจ็ด) หน้า

๓.๓ ผนวก ๓ แค็ตตาล็อก จำนวน ๑๖ (สิบหก) หน้า

๓.๔ ผนวก ๔ ใบอนุญาตทำผลิตภัณฑ์อุตสาหกรรม จำนวน ๒ (สอง) หน้า

(ลงชื่อ).....ผู้ซื้อ  
(นายระเด่น สะมะแอ)

รองนายกองค์การบริหารส่วนจังหวัดยะลา-ปฏิบัติราชการแทน  
นายกองค์การบริหารส่วนจังหวัดยะลา

(ลงชื่อ).....ผู้ขาย  
(นาย สมชาย ดามัน)  
บริษัท ปัตตานีเจริญเทรดดิ้ง (๑๙๗๒) จำกัด  
PATTANITRADING (1972) LTD



ความใดในเอกสารแนบท้ายสัญญาที่ขัดหรือแย้งกับข้อความในสัญญานี้ ให้ใช้ข้อความในสัญญานี้บังคับ และในกรณีที่เอกสารแนบท้ายสัญญาขัดแย้งกันเอง ผู้ขายจะต้องปฏิบัติตามคำวินิจฉัยของผู้ซื้อ คำวินิจฉัยของผู้ซื้อให้ถือเป็นที่สุด และผู้ขายไม่มีสิทธิเรียกร้องราคา ค่าเสียหาย หรือค่าใช้จ่ายใดๆเพิ่มเติมจากผู้ซื้อทั้งสิ้น

#### ข้อ ๔. การส่งมอบ

ผู้ขายจะส่งมอบสิ่งของที่ซื้อขายตามสัญญาให้แก่ผู้ซื้อ ณ องค์การบริหารส่วนจังหวัดยะลา

- ภายในวันที่ ๒๖ กันยายน ๒๕๖๖ ให้ถูกต้องและครบถ้วนตามที่กำหนดไว้ในข้อ ๑ แห่งสัญญานี้ พร้อมทั้งหีบห่อหรือเครื่องรัดพันผูกโดยเรียบร้อย

การส่งมอบสิ่งของตามสัญญานี้ ไม่ว่าจะเป็นการส่งมอบเพียงครั้งเดียว หรือส่งมอบหลายครั้ง ผู้ขายจะต้องแจ้งกำหนดเวลาส่งมอบแต่ละครั้งโดยทำเป็นหนังสือนำไปยื่นต่อผู้ซื้อ ณ องค์การบริหารส่วนจังหวัดยะลา - ในวันและเวลาทำการของผู้ซื้อ ก่อนวันส่งมอบไม่น้อยกว่า ๓ (สาม) วันทำการของผู้ซื้อ

#### ข้อ ๕. การตรวจรับ

เมื่อผู้ซื้อได้ตรวจรับสิ่งของที่ส่งมอบและเห็นว่าถูกต้องครบถ้วนตามสัญญาแล้ว ผู้ซื้อจะออกหลักฐานการรับมอบเป็นหนังสือไว้ให้ เพื่อผู้ขายนำมาเป็นหลักฐานประกอบการขอรับเงินค่าสิ่งของนั้น

ถ้าผลของการตรวจรับปรากฏว่าสิ่งของที่ผู้ขายส่งมอบไม่ตรงตามข้อ ๑ ผู้ซื้อทรงไว้ซึ่งสิทธิที่จะไม่รับสิ่งของนั้น ในกรณีเช่นว่านี้ ผู้ขายต้องรับนำสิ่งของนั้นกลับคืนโดยเร็วที่สุดเท่าที่จะทำได้และนำสิ่งของมาส่งมอบให้ใหม่ หรือต้องทำการแก้ไขให้ถูกต้องตามสัญญาด้วยค่าใช้จ่ายของผู้ขายเอง และระยะเวลาที่เสียไปเพราะเหตุดังกล่าวผู้ขายจะนำมาอ้างเป็นเหตุขอขยายเวลาส่งมอบตามสัญญาหรือ ของดหรือลดค่าปรับไม่ได้

#### ข้อ ๖. การชำระเงิน

ผู้ซื้อตกลงชำระเงิน ค่าสิ่งของตามข้อ ๑ ให้แก่ผู้ขาย เมื่อผู้ซื้อได้รับมอบสิ่งของตามข้อ ๕ ไว้โดยครบถ้วนแล้ว ทั้งนี้ องค์การบริหารส่วนจังหวัดยะลาขอสงวนสิทธิ์ที่จะชำระค่าพัสดุต่อเมื่อผู้ขายได้ส่งมอบรถและดำเนินการจดทะเบียนโอนกรรมสิทธิ์ให้กับองค์การบริหารส่วนจังหวัดยะลาเรียบร้อยแล้ว

#### ข้อ ๗. การรับประกันความชำรุดบกพร่อง

ผู้ขายตกลงรับประกันความชำรุดบกพร่องหรือขัดข้องของสิ่งของตามสัญญานี้ เป็นเวลา ๒ (สอง) ปี นับถัดจากวันที่ผู้ซื้อได้รับมอบสิ่งของทั้งหมดไว้โดยถูกต้องครบถ้วนตามสัญญา โดยภายในกำหนดเวลาดังกล่าว หากสิ่งของตามสัญญานี้เกิดชำรุดบกพร่องหรือขัดข้องอันเนื่องมาจากการใช้งานตามปกติ ผู้ขายจะต้องจัดการซ่อมแซมหรือแก้ไขให้อยู่ในสภาพที่ใช้งานได้ติดตั้งเดิม ภายใน ๗ (เจ็ด) วัน นับถัดจากวันที่ได้รับแจ้งจากผู้ซื้อ โดยไม่คิดค่าใช้จ่ายใดๆ ทั้งสิ้น หากผู้ขายไม่จัดการซ่อมแซมหรือแก้ไขภายในกำหนดเวลาดังกล่าว ผู้ซื้อจะมีสิทธิที่จะทำการนั้นเองหรือจ้างผู้อื่นให้ทำการนั้นแทนผู้ขาย โดยผู้ขายต้องเป็นผู้ออกค่าใช้จ่ายเองทั้งสิ้น

(ลงชื่อ).....ผู้ซื้อ  
(นายระเด่น สมะมะเอ)

(ลงชื่อ).....ผู้ขาย  
(..... นพ. สิงหนุ อมร)



ในกรณีเร่งด่วนจำเป็นต้องรีบแก้ไขเหตุชำรุดบกพร่องหรือขัดข้องโดยเร็ว และไม่อาจรอคอยให้ผู้ขายแก้ไขในระยะเวลาที่กำหนดไว้ตามวรรคหนึ่งได้ ผู้ซื้อที่มีสิทธิเข้าจัดการแก้ไขเหตุชำรุดบกพร่องหรือขัดข้องนั้นเอง หรือให้ผู้อื่นแก้ไขความชำรุดบกพร่องหรือขัดข้อง โดยผู้ขายต้องรับผิดชอบชำระค่าใช้จ่ายทั้งหมด

การที่ผู้ซื้อทำการนั้นเอง หรือให้ผู้อื่นทำการนั้นแทนผู้ขาย ไม่ทำให้ผู้ขายหลุดพ้นจากความรับผิดตามสัญญา หากผู้ขายไม่ชดใช้ค่าใช้จ่ายหรือค่าเสียหายตามที่ผู้ซื้อเรียกร้องผู้ซื้อที่มีสิทธิบังคับจากหลักประกันการปฏิบัติตามสัญญาได้

#### ข้อ ๘. หลักประกันการปฏิบัติตามสัญญา

ในขณะที่ทำสัญญานี้ผู้ขายได้นำหลักประกันเป็น เงินสด ตามใบเสร็จรับเงิน เลขที่ RCPT-๐๑๒๓๑/๒๕๖๖ ลงวันที่ ๒๙ พฤษภาคม ๒๕๖๖ เป็นจำนวนเงิน ๘๔,๗๐๐ บาท (แปดหมื่นสี่พันเจ็ดร้อยบาทถ้วน) ซึ่งเท่ากับร้อยละ ๕ (ห้า) ของราคาทั้งหมดตามสัญญา มามอบให้แก่ผู้ซื้อเพื่อเป็นหลักประกันการปฏิบัติตามสัญญานี้

กรณีผู้ขายใช้หนังสือค้ำประกันมาเป็นหลักประกันการปฏิบัติตามสัญญา หนังสือค้ำประกันดังกล่าวจะต้องออกโดยธนาคารที่ประกอบกิจการในประเทศไทย หรือโดยบริษัทเงินทุนหรือบริษัทเงินทุนหลักทรัพย์ที่ได้รับอนุญาตให้ประกอบกิจการเงินทุนเพื่อการพาณิชย์และประกอบธุรกิจค้ำประกันตามประกาศของธนาคารแห่งประเทศไทย ตามรายชื่อบริษัทเงินทุนที่ธนาคารแห่งประเทศไทยแจ้งเวียนให้ทราบตามแบบที่คณะกรรมการนโยบายการจัดซื้อจัดจ้างและการบริหารพัสดุภาครัฐกำหนดหรืออาจเป็นหนังสือค้ำประกันอิเล็กทรอนิกส์ตามวิธีการที่กรมบัญชีกลางกำหนดก็ได้ และจะต้องมีอายุการค้ำประกันตลอดไปจนกว่าผู้ขายพ้นข้อผูกพันตามสัญญานี้

หลักประกันที่ผู้ขายนำมามอบให้ตามวรรคหนึ่ง จะต้องมีอายุครอบคลุมความรับผิดทั้งปวงของผู้ขายตลอดอายุสัญญานี้ ถ้าหลักประกันที่ผู้ขายนำมามอบให้ดังกล่าวลดลงหรือเสื่อมค่าลง หรือมีอายุไม่ครอบคลุมถึงความรับผิดของผู้ขายตลอดอายุสัญญา ไม่ว่าจะด้วยเหตุใดๆ ก็ตาม รวมถึงกรณีผู้ขายส่งมอบสิ่งของล่าช้าเป็นเหตุให้ระยะเวลาส่งมอบหรือวันครบกำหนดความรับผิดในความชำรุดบกพร่องตามสัญญาเปลี่ยนแปลงไป ไม่ว่าจะเกิดขึ้นคราวใด ผู้ขายต้องหาหลักประกันใหม่หรือหลักประกันเพิ่มเติมให้มีจำนวนครบถ้วนตามวรรคหนึ่งนำมามอบให้แก่ผู้ซื้อภายใน ๑๕ (สิบห้า) วัน นับถัดจากวันที่ได้รับแจ้งเป็นหนังสือจากผู้ซื้อ

หลักประกันที่ผู้ขายนำมามอบไว้ตามข้อนี้ ผู้ซื้อจะคืนให้แก่ผู้ขาย โดยไม่มีดอกเบี้ยเมื่อผู้ขายพ้นจากข้อผูกพันและความรับผิดทั้งปวงตามสัญญานี้แล้ว

#### ข้อ ๙. การบอกเลิกสัญญา

ถ้าผู้ขายไม่ปฏิบัติตามสัญญาข้อใดข้อหนึ่ง หรือเมื่อครบกำหนดส่งมอบสิ่งของตามสัญญานี้แล้ว หากผู้ขายไม่ส่งมอบสิ่งของที่ตกลงขายให้แก่ผู้ซื้อหรือส่งมอบไม่ถูกต้อง หรือไม่ครบจำนวน ผู้ซื้อที่มีสิทธิบอกเลิกสัญญาทั้งหมดหรือแต่บางส่วนได้ การใช้สิทธิบอกเลิกสัญญานั้นไม่กระทบสิทธิของผู้ซื้อที่จะเรียกร้องค่าเสียหายจากผู้ขาย

(ลงชื่อ).....ผู้ซื้อ  
(นายระเด่น สมะแอ)

รองนายกองค์การบริหารส่วนจังหวัดยะลา ปฏิบัติราชการแทน  
นายกองค์การบริหารส่วนจังหวัดยะลา

(ลงชื่อ).....ผู้ขาย  
(นาย สมชาติ สอน)

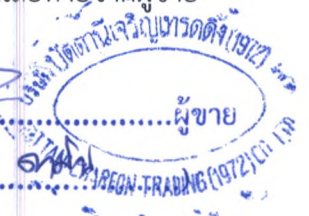



ในกรณีที่ผู้ซื้อใช้สิทธิบอกเลิกสัญญา ผู้ซื้อไม่มีสิทธิหรือบังคับจากหลักประกัน ตาม (ข้อ ๖ และ) ข้อ ๘ เป็นจำนวนเงินทั้งหมดหรือแต่บางส่วนก็ได้ แล้วแต่ผู้ซื้อจะเห็นสมควร และถ้าผู้ซื้อจัดซื้อสิ่งของจากบุคคลอื่นเต็มจำนวนหรือเฉพาะจำนวนที่ขาดส่ง แล้วแต่กรณี ภายในกำหนด ๖๐ (หกสิบ) วัน นับถัดจากวันบอกเลิกสัญญา ผู้ขายจะต้องชดใช้ราคาที่เพิ่มขึ้นจากราคาที่กำหนดไว้ในสัญญานี้ด้วย

#### ข้อ ๑๐. ค่าปรับ

ในกรณีที่ผู้ซื้อมิได้ใช้สิทธิบอกเลิกสัญญาตามข้อ ๙ ผู้ขายจะต้องชำระค่าปรับให้ผู้ซื้อเป็นรายวันในอัตราร้อยละ ๐.๒๐ (ศูนย์จุดสองศูนย์) ของราคาสิ่งของที่ยังไม่ได้รับมอบ นับถัดจากวันครบกำหนดตามสัญญาจนถึงวันที่ผู้ขายได้นำสิ่งของมาส่งมอบให้แก่ผู้ซื้อจนถูกต้องครบถ้วนตามสัญญา

การคิดค่าปรับในกรณีสิ่งของที่ตกลงซื้อขายประกอบกันเป็นชุด แต่ผู้ขายส่งมอบเพียงบางส่วน หรือขาดส่วนประกอบส่วนหนึ่งส่วนใดไปทำให้ไม่สามารถใช้การได้โดยสมบูรณ์ ให้ถือว่า ยังไม่ได้ส่งมอบสิ่งของนั้นเลย และให้คิดค่าปรับจากราคาสิ่งของเต็มทั้งชุด

ในระหว่างที่ผู้ซื้อยังมีได้ใช้สิทธิบอกเลิกสัญญานั้น หากผู้ซื้อเห็นว่าผู้ขายไม่อาจปฏิบัติตามสัญญาต่อไปได้ ผู้ซื้อจะใช้สิทธิบอกเลิกสัญญาและริบหรือบังคับจากหลักประกันตาม (ข้อ ๖ และ) ข้อ ๘ กับเรียกร้องให้ชดใช้ราคาที่เพิ่มขึ้นตามที่กำหนดไว้ในข้อ ๙ วรรคสองก็ได้ และถ้าผู้ซื้อได้แจ้งข้อเรียกร้องให้ชำระค่าปรับไปยังผู้ขายเมื่อครบกำหนดส่งมอบแล้ว ผู้ซื้อไม่มีสิทธิที่จะปรับผู้ขายจนถึงวันบอกเลิกสัญญาได้อีกด้วย

#### ข้อ ๑๑. การบังคับค่าปรับ ค่าเสียหาย และค่าใช้จ่าย

ในกรณีที่ผู้ขายไม่ปฏิบัติตามสัญญาข้อใดข้อหนึ่งด้วยเหตุใดๆ ก็ตาม จนเป็นเหตุให้เกิดค่าปรับ ค่าเสียหาย หรือค่าใช้จ่ายแก่ผู้ซื้อ ผู้ขายต้องชดใช้ค่าปรับ ค่าเสียหาย หรือค่าใช้จ่ายดังกล่าวให้แก่ผู้ซื้อโดยสิ้นเชิงภายในกำหนด ๑๕ (สิบห้า) วัน นับถัดจากวันที่ได้รับแจ้งเป็นหนังสือจากผู้ซื้อ หากผู้ขายไม่ชดใช้ให้ถูกต้องครบถ้วนภายในระยะเวลาดังกล่าวให้ผู้ซื้อไม่มีสิทธิที่จะหักเอาจากจำนวนเงินค่าสิ่งของที่ซื้อขายที่ต้องชำระ หรือบังคับจากหลักประกันการปฏิบัติตามสัญญาได้ทันที

หากค่าปรับ ค่าเสียหาย หรือค่าใช้จ่ายที่บังคับจากเงินค่าสิ่งของที่ซื้อขายที่ต้องชำระ หรือหลักประกันการปฏิบัติตามสัญญาแล้วยังไม่เพียงพอ ผู้ขายยินยอมชำระส่วนที่เหลือที่ยังขาดอยู่ จนครบถ้วนตามจำนวนค่าปรับ ค่าเสียหาย หรือค่าใช้จ่ายนั้น ภายในกำหนด ๑๕ (สิบห้า) วัน นับถัดจากวันที่ได้รับแจ้งเป็นหนังสือจากผู้ซื้อ

หากมีเงินค่าสิ่งของที่ซื้อขายตามสัญญาที่หักไว้จ่ายเป็นค่าปรับ ค่าเสียหาย หรือค่าใช้จ่ายแล้วยังเหลืออยู่อีกเท่าใด ผู้ซื้อจะคืนให้แก่ผู้ขายทั้งหมด

(ลงชื่อ).....ผู้ซื้อ

(นายระเด่น สมะเอ)

รองนายกองค์การบริหารส่วนจังหวัดยะลา ปฏิบัติราชการแทน  
นายกองค์การบริหารส่วนจังหวัดยะลา

(ลงชื่อ).....ผู้ขาย

(..... พล สมทบ ตาน.....)





## ข้อ ๑๒. การงดหรือลดค่าปรับ หรือขยายเวลาส่งมอบ

ในกรณีที่มีเหตุเกิดจากความผิดหรือความบกพร่องของฝ่ายผู้ซื้อ หรือเหตุสุดวิสัย หรือเกิดจากพฤติการณ์อันหนึ่งอันใดที่ผู้ขายไม่ต้องรับผิดชอบตามกฎหมาย หรือเหตุอื่นตามที่กำหนดในกฎกระทรวง ซึ่งออกตามความในกฎหมายว่าด้วยการจัดซื้อจัดจ้างและการบริหารพัสดุภาครัฐ ทำให้ผู้ขายไม่สามารถส่งมอบสิ่งของตามเงื่อนไข และกำหนดเวลาแห่งสัญญานี้ได้ ผู้ขายมีสิทธิของงดหรือลดค่าปรับหรือขยายเวลาส่งมอบตามสัญญาได้ โดยจะต้องแจ้งเหตุหรือพฤติการณ์ดังกล่าวพร้อมหลักฐานเป็นหนังสือให้ผู้ซื้อทราบภายใน ๑๕ (สิบห้า) วัน นับถัดจากวันที่เหตุอันนั้นสิ้นสุดลง หรือตามที่กำหนดในกฎกระทรวงดังกล่าว

ถ้าผู้ขายไม่ปฏิบัติให้เป็นไปตามความในวรรคหนึ่ง ให้ถือว่าผู้ขายได้ละสิทธิเรียกร้องในการที่จะของงดหรือลดค่าปรับหรือขยายเวลาส่งมอบตามสัญญา โดยไม่มีเงื่อนไขใดๆ ทั้งสิ้น เว้นแต่กรณีเหตุเกิดจากความผิดหรือความบกพร่องของฝ่ายผู้ซื้อซึ่งมีหลักฐานชัดเจนหรือผู้ซื้อทราบที่อยู่แล้วตั้งแต่นั้น

การงดหรือลดค่าปรับหรือขยายเวลาส่งมอบตามสัญญาตามวรรคหนึ่ง อยู่ในดุลพินิจของผู้ซื้อที่จะพิจารณาตามที่เห็นสมควร

## ข้อ ๑๓. การใช้เรือไทย

ถ้าสิ่งของที่จะต้องส่งมอบให้แก่ผู้ซื้อตามสัญญานี้ เป็นสิ่งของที่ผู้ขายจะต้องส่งหรือนำเข้ามาจากต่างประเทศ และสิ่งของนั้นต้องนำเข้ามาโดยทางเรือในเส้นทางเดินเรือที่มีเรือไทยเดินอยู่ และสามารถให้บริการรับขนได้ตามที่รัฐมนตรีว่าการกระทรวงคมนาคมประกาศกำหนด ผู้ขายต้องจัดการให้สิ่งของดังกล่าวบรรทุกโดยเรือไทยหรือเรือที่มีสิทธิเช่นเดียวกับเรือไทยจากต่างประเทศมายังประเทศไทย เว้นแต่จะได้รับอนุญาตจากกรมเจ้าท่าก่อนบรรทุกของนั้นลงเรืออื่นที่มีเรือไทยหรือเป็นของที่รัฐมนตรีว่าการกระทรวงคมนาคมประกาศยกเว้นให้บรรทุกโดยเรืออื่นได้ ทั้งนี้ ไม่ว่าการส่งหรือนำเข้าสิ่งของดังกล่าวจากต่างประเทศจะเป็นแบบใด

ในการส่งมอบสิ่งของตามสัญญาให้แก่ผู้ซื้อ ถ้าสิ่งของนั้นเป็นสิ่งของตามวรรคหนึ่ง ผู้ขายจะต้องส่งมอบใบตราส่ง (Bill of Lading) หรือสำเนาใบตราส่งสำหรับของนั้น ซึ่งแสดงว่าได้บรรทุกมาโดยเรือไทยหรือเรือที่มีสิทธิเช่นเดียวกับเรือไทยให้แก่ผู้ซื้อพร้อมกับการส่งมอบสิ่งของด้วย

ในกรณีที่สิ่งของดังกล่าวไม่ได้บรรทุกจากต่างประเทศมายังประเทศไทย โดยเรือไทยหรือเรือที่มีสิทธิเช่นเดียวกับเรือไทย ผู้ขายต้องส่งมอบหลักฐานซึ่งแสดงว่าได้รับอนุญาตจากกรมเจ้าท่า ให้บรรทุกของโดยเรืออื่นได้หรือหลักฐานซึ่งแสดงว่าได้ชำระค่าธรรมเนียมพิเศษเนื่องจากการไม่บรรทุกของโดยเรือไทยตามกฎหมายว่าด้วยการส่งเสริมการพาณิชย์แล้วอย่างใดอย่างหนึ่งแก่ผู้ซื้อด้วย

ในกรณีที่ผู้ขายไม่ส่งมอบหลักฐานอย่างใดอย่างหนึ่งดังกล่าวในวรรคสองและวรรคสามให้แก่ผู้ซื้อ แต่จะขอส่งมอบสิ่งของดังกล่าวให้ผู้ซื้อก่อนโดยยังไม่รับชำระเงินค่าสิ่งของ ผู้ซื้อ มีสิทธิรับสิ่งของดังกล่าวไว้ก่อนและชำระเงินค่าสิ่งของเมื่อผู้ขายได้ปฏิบัติถูกต้องครบถ้วนดังกล่าวแล้วได้



(ลงชื่อ).....ผู้ซื้อ

(นายระเด่น สมะแอ)

รองนายกองค์การบริหารส่วนจังหวัดยะลา ปฏิบัติราชการแทน  
นายกองค์การบริหารส่วนจังหวัดยะลา

(ลงชื่อ).....ผู้ขาย

(.....) นาย.....





สัญญาที่สร้างขึ้นเป็นสองฉบับ มีข้อความถูกต้องตรงกัน คู่สัญญาได้อ่านและเข้าใจข้อความโดยละเอียด  
ตลอดแล้ว จึงได้ลงลายมือชื่อพร้อมทั้งประทับตรา (ถ้ามี) ไว้เป็นสำคัญต่อหน้าพยาน และคู่สัญญาต่างยึดถือไว้ฝ่ายละ  
หนึ่งฉบับ



(ลงชื่อ).....ผู้ซื้อ

(นายระเด่น สมะแอ)

รองนายกองค์การบริหารส่วนจังหวัดยะลา ปฏิบัติราชการแทน

นายกองค์การบริหารส่วนจังหวัดยะลา



(ลงชื่อ).....ผู้ขาย

(นายสมชาย ดามัน)

(ลงชื่อ).....พยาน

(นายศรายุทธ เล็กบางพงค์)

(ลงชื่อ).....พยาน

(นางสาวธนพร ปานเกิด)

เลขที่โครงการ ๖๖๐๒๗๓๓๓๔๘๐

เลขคู่มือสัญญา ๖๖๐๕๐๑๐๐๑๓๐๕





(Default.aspx)

### คลังความรู้ ระบบ e-LAAS

แก้ไขข้อมูลสัญญาจากระบบ e-GP

ระบบงบประมาณ

รายงาน ()

ระบบข้อมูลรายรับ

การรับเงินที่เป็นรายรับ ()

การรับเงินที่ไม่เป็นรายรับ ()

จัดทำใบนำส่งเงิน ()

สมุดเงินสดรับ/ทะเบียนต่างๆ ()

ระบบข้อมูลรายจ่าย

สร้างโครงการเงินสะสม/เงินทุนสำรอง

เงินสะสม ()

จัดซื้อจัดจ้าง ()

บันทึกจัดซื้อจัดจ้างจากระบบ e-GP ()

จัดทำฎีกา ()

เงินประกัน ()

สมุดเงินสดจ่าย/ทะเบียนต่างๆ ()

ระบบบัญชี

รายการกันเงิน ณ วันสิ้นปี ()

ทะเบียนสินทรัพย์ ()

29 พฤษภาคม 2566[V.2023-05-25141.32]

ประวัติการแก้ไข

ข้อมูลจากระบบ e-GP  บันทึกเลขจากระบบ e-LAAS

เลขที่โครงการ(e-GP)

เลขคณสัญญา(e-GP)\*

เลขที่คณสัญญาของ อปท.\*

วันที่ทำสัญญา\*

วันสิ้นสุดสัญญา\*

เลขที่ใบสั่งซื้อสั่งจ้างระบบ GFMIS

เลขที่สัญญา(e-LAAS)

ชื่อเจ้าหน้าที่\*

จำนวนเงินขอซื้อของจ้าง	<input type="text" value="1,700,000.00"/>	บาท
จำนวนเงินชนะการจัดซื้อจัดจ้าง	<input type="text" value="1,694,000.00"/>	บาท
จำนวนเงินที่ทำสัญญา	<input type="text" value="1,694,000.00"/>	บาท

สถานะ

วันที่ตรวจรับงานงวดสุดท้าย

แหล่งที่มาของเงิน

งาน	ประเภทรายจ่าย	โครงการ	แหล่งเงิน	รหัสงบประมาณ	ยกมา	วงเงินอนุมัติ	คงเหลือ
งานบริหารทั่วไปเกี่ยวกับสาธารณสุข	ครุภัณฑ์ยานพาหนะและขนส่ง	รถบรรทุก (ดีเซล) แบบดับเบิลแค็บ	เงินงบประมาณ	9966022141030001	850,000.00	847,000.00	3,000.00
งานระดับมัธยมศึกษา	ครุภัณฑ์ยานพาหนะและขนส่ง	รถบรรทุก (ดีเซล) แบบดับเบิลแค็บ	เงินงบประมาณ	9966021341030001	850,000.00	847,000.00	3,000.00
						1,694,000.00	

เงินล่วงหน้า

มีเงินล่วงหน้า  ไม่มีเงินล่วงหน้า

การรับประกันหลักประกันสัญญา

มีหลักประกันสัญญา  ไม่มีหลักประกันสัญญา

เลือกรับหลักประกันสัญญา\*

ชื่อผู้จัดทำ\*

การจัดทำฎีกาเบิกเงิน/จ่ายตรงผู้รับจ้าง

รายการ	วงเงินอนุมัติตามสัญญา	ผูกพัน/เบิกจ่าย	คงเหลือ
เงินงบประมาณ : รถบรรทุก (ดีเซล) แบบดับเบิลแค็บ	847,000.00	0.00	847,000.00
เงินงบประมาณ : รถบรรทุก (ดีเซล) แบบดับเบิลแค็บ	847,000.00	0.00	847,000.00



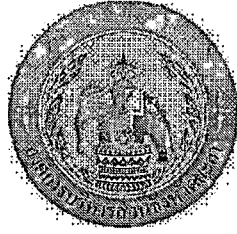

ใบเสร็จรับเงิน

เลขที่ RCPT-01231/66

วันที่ 29 พฤษภาคม 2566

องค์การบริหารส่วนจังหวัดยะลา

ได้รับเงินจาก บริษัทปัตตานีเจริญเทรดดิ้ง (1972) จำกัด สาขายะลา

ลำดับ	รายการ	รหัสบัญชี	จำนวนเงิน (บาท)	หมายเหตุ
1	หลักประกันสัญญา โครงการรถบรรทุก (ดีเซล) แบบ ดับเบิลเด็ค เป็นเงินสด	2208010101.001	84,700.00	สัญญาเลขที่ 000296/2566 (CNTR-00296/66)
รวมเงิน			84,700.00	

คำอธิบาย (เปิดหมอนสีพื้นเจดร์อยบงทถ่วน)

ไว้เป็นการถูกต้องแล้ว

ลงชื่อ

ผู้รับเงิน

(นางดารณี สองแก้ว)

หัวหน้าฝ่ายระเบียบการคลัง

ใบมอบอำนาจ

เขียนที่ บริษัท ปัตตานีเจริญเทรดดิ้ง (1972) จำกัด

วันที่ 4 เดือน เมษายน พ.ศ. 2566

ข้าพเจ้า บริษัท ปัตตานีเจริญเทรดดิ้ง (1972) จำกัด อยู่บ้านเลขที่ 23 ถนน หนองจิก ตำบล สะบารัง อำเภอ เมือง จังหวัด ปัตตานี โทร. (073) 335110-4

ขอมอบอำนาจให้ นาย สมชาย อดิณ อายุ 40 ปี อยู่บ้านเลขที่ 36/Δ หมู่ที่ 3 ถนน - ตำบล สะบารัง อำเภอ สะบารัง จังหวัด สงขลา โทรศัพท์ 081-0771227

ดำเนินการ ลงนามในใบเสนอราคาและลงนามในเอกสารต่าง ๆ เกี่ยวกับการสอบราคา, การเสนอราคา, การประกวดราคา, การซื้อโดยวิธีพิเศษ, หรือ การซื้อโดยวิธีคัดเลือก, หรือการซื้อโดยวิธีเจาะจง หรือ การซื้อโดยระบบอิเล็กทรอนิกส์, การยื่นซอง, วางเงินหลักประกันซอง, ต่อรองตกลงราคา, ซึ่งแจ้งรับทราบตลอดจน ปฏิบัติตามเงื่อนไขต่าง ๆ ของการสอบราคา, การเสนอราคา, การประกวดราคา, การซื้อโดยวิธีพิเศษ, การซื้อโดยวิธีคัดเลือก หรือการซื้อโดยวิธีการเจาะจง หรือ การซื้อโดยระบบอิเล็กทรอนิกส์, ทำสัญญาซื้อขาย ส่งมอบรถยนต์, ถอนหลักประกันซอง, รับเงินค้ำประกัน และถอนหลักประกันสัญญาซื้อขายคืน ในการเสนอราคา จำหน่ายสินค้าโดยวิธีคัดเลือก ลดค่าประเมินราคาสินค้า

(ลงชื่อ) [Signature] ประธานกรรมการ [Signature] กรรมการ [Signature] กรรมการ [Signature] กรรมการ

ข้าพเจ้า ขอรับผิดชอบในการที่ผู้รับมอบอำนาจได้กระทำไปไปตามหนังสือมอบอำนาจฉบับนี้ เสมอ (ลงชื่อ) [Signature] ได้กระทำด้วยตนเองทั้งสิ้น โดยต้องประทับตราบริษัท



นางศรรายณ์ เล็กนางพงค์  
ลงชื่อ [Signature] [Signature] ผู้มอบอำนาจ  
นายศุภฤกษ์ โกมลตรี [Signature]  
ลงชื่อ [Signature] ผู้รับมอบอำนาจ  
(นาย สมชาย อดิณ)  
ลงชื่อ [Signature] พยาน  
( น.ส. สนิมพร สุภา )  
ลงชื่อ [Signature] พยาน  
( น.ร. กนกศักดิ์ คำจาววน )

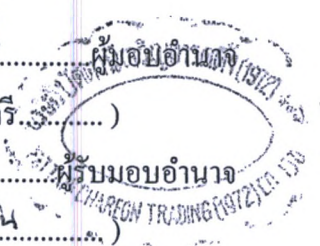





บัตรประจำตัวประชาชน Thai National ID Card

เลขประจำตัวประชาชน 3 9499 00049 23 0

ชื่อ-นามสกุล นาย ศุภฤกษ์ โกมลศรี

Name Mr. Suparuek

Last name Komokrj

เกิดวันที่ 10 มิ.ย. 2495

Date of Birth 10 Jun. 1952

สถานที่เกิด

เลขที่ 14 หมู่ที่ 3 ซ.หมู่บ้านวัดนาคร ต.ควนเล็ง

อ.หาดใหญ่ จ.สงขลา

28 มิ.ย. 2564

Valid until

20 Apr. 2021

Date of issue

วันที่หมดอายุ

Date of expiry

กรมการทะเบียนราษฎร

กรมการทะเบียนราษฎร

กรมการทะเบียนราษฎร

กรมการทะเบียนราษฎร

รับของสำเนาถูกต้อง  
นางสาว รุ่งฤดี

รายการเกี่ยวกับบ้าน เล่มที่ 1

เลขรหัสประจำบ้าน 9011-053272-4 สำนักทะเบียน

รายการที่อยู่ - 14 หมู่ที่ 3 ซ.หมู่บ้านวัดนาคร ตำบลควนเล็ง อ.หาดใหญ่ จ.สงขลา ขอออกหาตัว  
ท้องถิ่นเทศบาลเมืองควนเล็ง

ชื่อหมู่บ้าน ชื่อบ้าน (นางรพีพรรณ (บุญเนื้อมณี))

ประเภทบ้าน ลักษณะบ้าน

วันเดือนปีที่กำหนดบ้านเลขที่ 23 ต.ค. 2540

ลงชื่อ นายทะเบียน  
นางสาว รุ่งฤดี เพชรหัด

วันเดือนปีที่พิมพ์ทะเบียนบ้าน 23 ต.ค. 2540



(ลงชื่อ).....ผู้ซื้อ  
(นายระเด่น สมะแอ)

เลขที่ 1 ประธานกรรมการ

ชื่อ นายศุภฤกษ์ โกมลศรี กรรมการ

เลขประจำตัวประชาชน 3-9499-00049-23-0 กรรมการ

นามสกุล ชื่อ พยาน เกิดเมื่อ 10 มิ.ย. 2495

บิดามารดา สัญชาติ ไทย

บิดา สัญชาติ ไทย

มารดา นายทะเบียน

217 ถนนราษฎร์อุทิศ ตำบลหาดใหญ่ อ.หาดใหญ่ จ.สงขลา นางสาว รุ่งฤดี เพชรหัด

.. ไปที่ นายทะเบียน



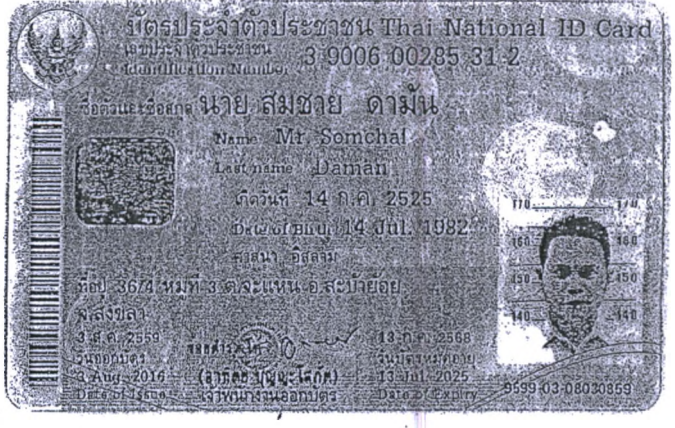
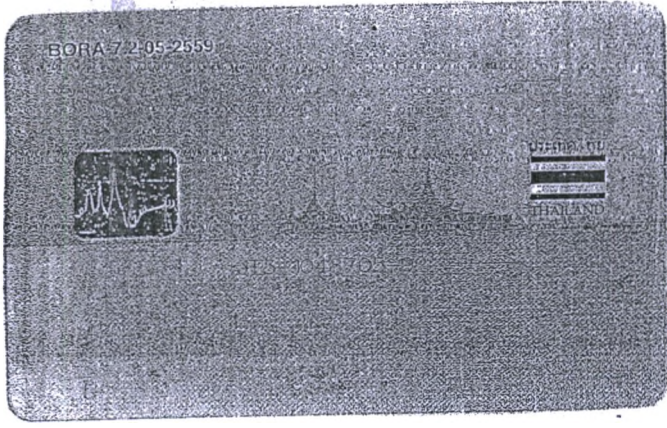

**รายการเกี่ยวกับบ้าน** เล่มที่ 1

เลขรหัสประจำบ้าน 9006-006821-3 สำนักทะเบียน อําเภอสะบ้าย้อย

รายการที่อยู่ 36/4 หมู่ที่ 3 (ลงชื่อ)..... (นายระเด่น สะมะแอ) ผู้ซื้อ

ตำบลจะแหนด อําเภอสะบ้าย้อย จังหวัดสงขลา

ชื่อหมู่บ้าน ชื่อบ้าน รองนายกองค์การบริหารส่วนจังหวัดยะลา ปฏิบัติราชการแทน

ประเภทบ้าน ป่า ลักษณะบ้าน (ลงชื่อ)..... นายองค์การบริหารส่วนจังหวัดยะลา

วันเดือนปีที่กำหนดบ้านเลขที่ (ลงชื่อ)..... พล.ต.ท. ปานเกิด

ลงชื่อ (ลงชื่อ)..... นายกระเบียน พยาน

นายกริยา มะสะอะ นายศรายุทธ เล็กนางพงค์

วันเดือนปีที่พิมพ์ทะเบียนบ้าน 14 ส.ค. 2540 (ลงชื่อ)..... พยาน

(ลงชื่อ)..... นายสารนธร ปานเกิด

ประธานกรรมการ

เล่มที่ 1 รายการบุคคลในบ้ําของเลขรหัสประจำบ้าน 9006-006821-3 ลำดับที่ 5

ชื่อ นายสมชาย ดามัน สัญชาติ ไทย เพศ ชาย

เลขประจำตัวประชาชน 3-9006-00285-31-2 สถานภาพ ผู้อาศัย เกิดเมื่อ 14 ก.ค. 2525

มารดาผู้ให้กำเนิด ชื่อ ปิเตาะ สัญชาติ ไทย

บิดาผู้ให้กำเนิด ชื่อ ศ้อยระ 3-9006-00285-28-2 สัญชาติ ไทย

นางจก นายทะเบียน

ฐานข้อมูลการทะเบียนราษฎร นายทะเบียน

เข้ามาอยู่ในบ้านนี้เมื่อ 7 ก.ค. 2529

ไปดี นายทะเบียน

**ดำเนินการถูกต้อง**





หนังสือมอบอำนาจ

20 ตุลาคม 2564

โดยหนังสือมอบอำนาจฉบับนี้ ข้าพเจ้า บริษัท ปัตตานีเจริญเทรดดิ้ง (1972) จำกัด โดยนายอนุพาศน์ สุวรรณมงคล และ นายศุภฤกษ์ โกมลศรี กรรมการ ผู้มีอำนาจกระทำการแทนบริษัทฯ ขอมอบอำนาจให้

1. นายศุภฤกษ์ โกมลศรี หรือ 2. นางจินตนา โกมลศรี หรือ 3. นายนพตล อรรถจนโรจน์ คนใดคนหนึ่ง

มีอำนาจกระทำการแทนข้าพเจ้า ภายในขอบเขตแห่งวัตถุประสงค์ของบริษัท ดังต่อไปนี้

ข้อ 1. มีอำนาจลงนามในใบเสนอราคาและลงนามในเอกสารต่าง ๆ เกี่ยวกับการสอบราคา , การประกวดราคาหรือการจัดซื้อจัดจ้างโดยระบบอิเล็กทรอนิกส์หรือการจัดซื้อจัดจ้างโดยระบบคัดเลือกเจาะจงหรือโดยวิธีพิเศษ, การยื่นซอง, วางหลักประกันของ, ต่อรองตกลงราคา, ชี้แจงรับทราบตลอดจนปฏิบัติตามเงื่อนไขต่าง ๆ ของการจัดซื้อจัดจ้างโดยวิธีต่าง ๆ , ทำสัญญาซื้อขาย, ส่งมอบรถยนต์, ถอนหลักประกันของ, รับเงินค่ารถยนต์ และถอนหลักประกันสัญญาซื้อขายสินค้าในการเสนอราคารถยนต์ยี่ห้อซูซูกิประเภทต่าง ๆ หรือยานพาหนะขนส่งประเภทต่าง ๆ ที่ระบุไว้ในวัตถุประสงค์ของบริษัทฯ ในข้อที่ (33) ที่บริษัทฯ จดไว้กับสำนักงานทะเบียนหุ้นส่วนบริษัทจังหวัดปัตตานี กรมพัฒนาธุรกิจการค้า กระทรวงพาณิชย์ที่ ปน.000364 ลงวันที่ 15 มิถุนายน 2525

ข้อ 2. ยื่นฟ้อง คดีผู้เช่าเป็นคู่ความและดำเนินคดีใดๆ ซึ่งบริษัทฯ มีส่วนได้ส่วนเสียหรือเกี่ยวข้องอยู่ตลอดจนมีอำนาจที่จะแต่งตั้งทนายความคนเดียวหรือหลายคนเพื่อดำเนินการแทนตนได้

ข้อ 3. กิจการใดๆ อันจะทำให้ความมุ่งหมายแห่งอำนาจที่มอบโดยหนังสือนี้บรรลุผลสำเร็จ ผู้รับมอบอำนาจจะจัดให้มีการกระทำโดยมอบอำนาจให้พนักงานเจ้าหน้าที่ของบริษัทฯหรือบุคคลใดๆ เป็นตัวแทนช่วงกระทำการแทนก็ได้

ข้อ 4. ให้หนังสือมอบอำนาจฉบับนี้มีผลใช้บังคับนับตั้งแต่วันที่ 21 ตุลาคม พ.ศ. 2564 จนถึงวันที่ 21 ตุลาคม พ.ศ. 2569 เท่านั้น

การใดที่ผู้รับมอบอำนาจได้กระทำไปนอกขอบเขตแห่งหนังสือนี้ ให้ถือเสมือนหนึ่งได้กระทำไปในนามของ

บริษัท ปัตตานีเจริญเทรดดิ้ง (1972) จำกัด ทุกประการ

ลงชื่อ..... ผู้มอบอำนาจ  
นายอนุพาศน์ สุวรรณมงคล (นายศุภฤกษ์ โกมลศรี)

ลงชื่อ..... ผู้รับมอบอำนาจ  
นายศุภฤกษ์ โกมลศรี (นางจินตนา โกมลศรี)

ลงชื่อ..... ผู้รับมอบอำนาจ  
(นายนพตล อรรถจนโรจน์)

ลงชื่อ..... พยาน  
(นางนิภาภรณ์ ตั้งจตุรพันธุ์) (นางสาวโสมรศมี จันทร์เกิด)

ลงชื่อ..... พยาน

ลงชื่อ..... พยาน

ลงชื่อ..... พยาน

ลงชื่อ..... พยาน



ประธานกรรมการ  
กรรมการ  
กรรมการ

(ลงชื่อ).....  
(นายระเด่น สมะแอ)

(ลงชื่อ) นายกองศักดิ์บริหารส่วนจังหวัดยะลา

(ลงชื่อ).....

(ลงชื่อ) นายศรายุทธ เล็กบางพงศ์

(ลงชื่อ).....

(ลงชื่อ) นางสาวอนพร ปานเกิด

(.....)

บัตรประจำตัวประชาชน Thai National ID Card  
 เลขประจำตัวประชาชน Identification Number 3 9499 00001 82 2  
 ชื่อและชื่อสกุล นาย อนุปาสน์ สุวรรณมงคล  
 Name Mr. Anupasna  
 Last name Suwanmongkol  
 เกิดวันที่ 26 ก.ย. 2506  
 Date of Birth 26 Sep. 1963  
 ศาสนา พุทธ  
 กทม 87/23 ถ.วิบูลย์ แขวงถนนหิน แขวงถนน  
 กรุงเทพมหานคร  
 14 มิ.ย. 2554  
 14 Jun. 2021 (นับจากออก) (Date of Issue)  
 25 ก.ย. 2572  
 25 Sep. 2029 (นับจากออก) (Date of Expiry)  
 1204-02-06141141

ขอรับรองว่าเนาถูกต้อง

BORA-10.8-05-2563



ME3

(ลงชื่อ).....ผู้ซื้อ

(นายระเด่น สมะแอ)

รองนายกองค์การบริหารส่วนจังหวัดยะลา

(ลงชื่อ) นายกองศักดิ์การบริหารส่วนจังหวัดยะลา

(นายสมทรัพย์ สกน)

(ลงชื่อ).....พยาน

(นายศรายุทธ เล็กบางพงค์)

(ลงชื่อ).....พยาน

(นางสาวธนพร ปานเกิด)

.....ประธานกรรมการ  
 .....กรรมการ  
 .....กรรมการ





เลขรหัสประจำบ้าน

9499-000594-5

รายการเกี่ยวกับบ้าน

สำนักทะเบียน

ท้องถื่นเทศบาลเมืองปัตตานี

เล่มที่

1

รายการที่อยู่ 10,12 ถนนพิพิธ

ตำบลอาเนาะรู อำเภอเมืองปัตตานี จังหวัดปัตตานี

ชื่อหมู่บ้าน

ชื่อบ้าน

ประเภทบ้าน บ้าน

ลักษณะบ้าน

วันเดือนปีที่กำหนดบ้านเลขที่

ลงชื่อ

(นายแวฮะซัน แวยะโก๊ะ)

นายทะเบียน

วันเดือนปีที่พิมพ์ทะเบียนบ้าน

8 พฤศจิกายน 2549

(ลงชื่อ).....ผู้ซื้อ  
(นายระเด่น สะมะแอ)

รองนายกองค์การบริหารส่วนจังหวัดยะลา.ป.ม.ศิริลงนามรับรอง

(ลงชื่อ) นายองค์การบริหารส่วนจังหวัดยะลา

(.....)

(ลงชื่อ).....พยาน

(นายศรายุทธ เล็กบางพงค์)

(ลงชื่อ).....พยาน

(นางสาวธนพร ปานเกิด)

รับรองสำเนาถูกต้อง

เล่มที่ 1

รายการบุคคลในบ้านของเลขรหัสประจำบ้าน

9499-000594-5

ลำดับที่ 4

ชื่อ นายอนุพาสัน สุวรรณมงคล

สัญชาติ ไทย

เพศ ชาย

เลขประจำตัวประชาชน 3-9499-00001-82-2 สถานภาพ โสด

เกิดเมื่อ 26 ก.ย. 2506

มารดาผู้ให้กำเนิด ชื่อ ศรีสมาลัย 3-9499-00001-79-2 สัญชาติ ไทย

บิดาผู้ให้กำเนิด ชื่อ เจริญ 3-9499-00001-78-4 สัญชาติ ไทย

จากฐานข้อมูลการทะเบียนราษฎร

เข้ามาอยู่ในบ้านนี้เมื่อ 24 มี.ย. 2517

(นายแวฮะซัน แวยะโก๊ะ)

ขอรับรองสำเนาถูกต้อง

บัตรประจำตัวประชาชน Thai National ID Card  
 Identification Number: 3-1005 02793/61 2

นาง อัจฉนา โกมลตรี  
 Name: Mrs. Intana  
 Last name: Kamoltri  
 เกิดวันที่ 1 เม.ย. 2488  
 Date of Birth: 1 Apr. 1955

อายุ: 16 ปี 11 เดือน 3 วัน  
 ส.พ.อ.นพ. จ.สงขลา  
 22 มี.ค. 2568  
 22 มี.ค. 2015  
 (วันที่ออกบัตร)  
 วันที่หมดอายุบัตร

สงขลา  
 31 มี.ค. 2567  
 31 มี.ค. 2024  
 2015-02-12221054

*Handwritten signature*

(ลงชื่อ).....ผู้ซื้อ  
 (นายระเด่น สมะแอ)

รองนายกองค์การบริหารส่วนจังหวัดยะลา.ป.วิเศษ  
 (ลงชื่อ) นายกองคึกกรบริหารส่วนจังหวัดยะลา  
 (.....) ผู้ขาย  
 (.....) CHANGON TRADING (1972) LTD

(ลงชื่อ).....พยาน  
 (นายศรายุทธ เล็กบางพงค์)

(ลงชื่อ).....พยาน  
 (นางสาวธนพร ป่านเกิด)



ประเทศไทย  
 THAILAND

.....ประธานกรรมการ  
 .....กรรมการ  
 .....กรรมการ





รายการเกี่ยวกับบ้าน

เล่มที่

เลขรหัสประจำบ้าน 9011-053273-2 สำนักทะเบียน กิ่งถิ่นเทศบาลนครควนลัง

รายการที่อยู่ 16 หมู่ที่ 3 ซอยหมู่บ้านรัตนนคร ตำบลควนลัง อำเภอหาดใหญ่ จังหวัดสงขลา

(นางสาวธัญจิรา รุ่งโรจน์)

ชื่อหมู่บ้าน

ชื่อบ้าน

ประเภทบ้าน บ้าน

ลักษณะบ้าน

วันเดือนปีที่กำหนดบ้านเลขที่ 23 ธันวาคม 2540

ลงชื่อ

นายทะเบียน

(นางรพีพรรณ ยุงมณีรัตน์)

วันเดือนปีที่พิมพ์ทะเบียนบ้าน 26 กรกฎาคม 2549

(ลงชื่อ)

(นายระเด่น สมะแอ)

ผู้ชื่อ

รองนายกองค์การบริหารส่วนจังหวัดยะลา

(ลงชื่อ) นายกองค้ำการบริหารส่วนจังหวัดยะลา

สัญชาติ ไทย

(ลงชื่อ) นายกรวย เลิศบงกชพงศ์

(ลงชื่อ) นางสาวธนพร ปานเกิด

(นางรพีพรรณ ยุงมณีรัตน์)

(นางรพีพรรณ ยุงมณีรัตน์)

(นางรพีพรรณ ยุงมณีรัตน์)

(นางรพีพรรณ ยุงมณีรัตน์)

(นางรพีพรรณ ยุงมณีรัตน์)

(นางรพีพรรณ ยุงมณีรัตน์)

(นางรพีพรรณ ยุงมณีรัตน์)

(นางรพีพรรณ ยุงมณีรัตน์)

(นางรพีพรรณ ยุงมณีรัตน์)

(นางรพีพรรณ ยุงมณีรัตน์)

(นางรพีพรรณ ยุงมณีรัตน์)

(นางรพีพรรณ ยุงมณีรัตน์)

(นางรพีพรรณ ยุงมณีรัตน์)

(นางรพีพรรณ ยุงมณีรัตน์)

(นางรพีพรรณ ยุงมณีรัตน์)

(นางรพีพรรณ ยุงมณีรัตน์)

(นางรพีพรรณ ยุงมณีรัตน์)

(นางรพีพรรณ ยุงมณีรัตน์)

(นางรพีพรรณ ยุงมณีรัตน์)

(นางรพีพรรณ ยุงมณีรัตน์)

เล่มที่ 1 รายการบุคคลในบ้านของเลขรหัสประจำบ้าน นางจินตนา โทมลตรี

ระจำตัวประชาชน 3-1005-02793-61-2 สถานภาพ

คู่สมรส ชื่อ สมจิตต์

คู่สมรส ชื่อ ถวิล

จาก สถานข้อมูลการทะเบียนราษฎร

มาอยู่ในบ้านนี้เมื่อ 9 พ.ค. 2544

ที่



Handwritten signature at the bottom of the page.



ՀԱՅԱՍՏԱՆԻ ՀԱՆՐԱՊԵՏՈՒԹՅԱՆ  
ՎՈՒՅՑԱԿԱՆ ԵՎ ՖԻՆԱՆՍԱԿԱՆ  
ՄԱՐԿԵԹԻՆԳԻՆԳԻ ՆԱԽԱՐԱՐՈՒԹՅԱՆ  
ԿԵՆՏՐԱԼ ԿՈՄԻՏԵ

ՀԱՅԱՍՏԱՆԻ ՀԱՆՐԱՊԵՏՈՒԹՅԱՆ  
ՎՈՒՅՑԱԿԱՆ ԵՎ ՖԻՆԱՆՍԱԿԱՆ  
ՄԱՐԿԵԹԻՆԳԻՆԳԻ ՆԱԽԱՐԱՐՈՒԹՅԱՆ  
ԿԵՆՏՐԱԼ ԿՈՄԻՏԵ

ՀԱՅԱՍՏԱՆԻ ՀԱՆՐԱՊԵՏՈՒԹՅԱՆ  
ՎՈՒՅՑԱԿԱՆ ԵՎ ՖԻՆԱՆՍԱԿԱՆ  
ՄԱՐԿԵԹԻՆԳԻՆԳԻ ՆԱԽԱՐԱՐՈՒԹՅԱՆ  
ԿԵՆՏՐԱԼ ԿՈՄԻՏԵ

ՀԱՅԱՍՏԱՆԻ ՀԱՆՐԱՊԵՏՈՒԹՅԱՆ  
ՎՈՒՅՑԱԿԱՆ ԵՎ ՖԻՆԱՆՍԱԿԱՆ  
ՄԱՐԿԵԹԻՆԳԻՆԳԻ ՆԱԽԱՐԱՐՈՒԹՅԱՆ  
ԿԵՆՏՐԱԼ ԿՈՄԻՏԵ

ՀԱՅԱՍՏԱՆԻ ՀԱՆՐԱՊԵՏՈՒԹՅԱՆ  
ՎՈՒՅՑԱԿԱՆ ԵՎ ՖԻՆԱՆՍԱԿԱՆ  
ՄԱՐԿԵԹԻՆԳԻՆԳԻ ՆԱԽԱՐԱՐՈՒԹՅԱՆ  
ԿԵՆՏՐԱԼ ԿՈՄԻՏԵ

**ՄԱՐԿԵԹԻՆԳԻ ԿԱՆՈՒՄ**

ՀԱՅԱՍՏԱՆԻ ՀԱՆՐԱՊԵՏՈՒԹՅԱՆ  
ՎՈՒՅՑԱԿԱՆ ԵՎ ՖԻՆԱՆՍԱԿԱՆ  
ՄԱՐԿԵԹԻՆԳԻՆԳԻ ՆԱԽԱՐԱՐՈՒԹՅԱՆ  
ԿԵՆՏՐԱԼ ԿՈՄԻՏԵ

**ՎԵՐԿՈՒՄ**

FROM : ISUZU-YARA

FAX NO. : 075215533

Aug. 18 2008 02:07PM PT



**ธนาคารกรุงไทย**  
KRUNGTHAI BANK

สาขาเมืองประจักษ์  
ธนาคารกรุงไทย จำกัด (มหาชน)  
23/1 ถนนหนองจิก  
ตำบลสะบารัง อำเภอเมืองปัตตานี  
ปัตตานี 94000

บัญชีเงินฝากกระแสรายวัน

แบบที่ 1  
สาขา สาขาเมืองประจักษ์  
เลขที่บัญชี 929-6-00815-8  
วันที่ 30/09/56  
สกุลเงิน THB  
วงเงิน 0.00

ผู้รับ ปัตตานีเจริญเทรดดิ้ง(1972) จำกัด  
23 ถ.หนองจิก ต.สะบารัง  
อ.เมือง  
อำเภอเมืองปัตตานี  
ปัตตานี 94000

เลขที่บัญชี 929-6-00815-8

รายการ ถ้าวินิจฉัย หมายเลขเช็ค จำนวนเงิน คงเหลือ ผู้ทำรายการ

(ลงชื่อ)..... (นายระเด่น สมะแอ) ผู้ชื่อ

รองนายกองค์การบริหารส่วนจังหวัดยะลา

(ลงชื่อ)..... นายองค์การบริหารส่วนจังหวัดยะลา ผู้ขาย

(ลงชื่อ)..... พยาน

(ลงชื่อ)..... นายศรายุทธ เล็กบางพงศ์

(ลงชื่อ)..... พยาน

(ลงชื่อ)..... นางสาวธนพร ปานเกิด

(ลงชื่อ).....

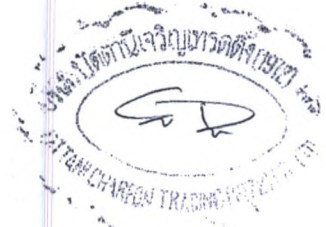

PT BANK CHARGEN TRADING (1972) LTD.



ที่ ป.น. 000031

สำนักงานทะเบียนหุ้นส่วนบริษัทจังหวัดปัตตานี  
กรมพัฒนาธุรกิจการค้า กระทรวงพาณิชย์

## หนังสือรับรอง

ขอรับรองว่าบริษัทนี้ ได้จดทะเบียนเป็นนิติบุคคล ตามประมวลกฎหมายแพ่งและพาณิชย์

เมื่อวันที่ 15 มิถุนายน 2525 ทะเบียนนิติบุคคลเลขที่ 0945525000018

ปรากฏข้อความในรายการตามเอกสารทะเบียนนิติบุคคล ณ วันออกหนังสือนี้ ดังนี้

1. ชื่อบริษัท บริษัท ปัตตานีเจริญเทรดดิ้ง (1972) จำกัด
2. กรรมการของบริษัทมี 3 คน ตามรายชื่อดังต่อไปนี้
  1. นายอนุพาสน์ สุวรรณมงคล
  2. นายสุกฤกษ์ โกมลตรี
  3. นางจินตนา โกมลตรี/

3. จำนวนหรือชื่อกรรมการซึ่งลงชื่อผูกพันบริษัทได้คือ นายอนุพาสน์ สุวรรณมงคล  
และกรรมการอื่นอีกหนึ่งคนลงลายมือชื่อร่วมกันและประทับตราของบริษัท/

4. ทุนจดทะเบียน 520,100.00 บาท / ทำแสนสองหมื่นหนึ่งร้อยบาทถ้วน/

5. สำนักงานใหญ่ ตั้งอยู่เลขที่ 23 ถนนหนองจิก ตำบลสะบารัง อำเภอเมืองปัตตานี จังหวัดปัตตานี  
สำนักงานสาขา ตั้งอยู่ (1) เลขที่ 148-150 ถนนสุริยะประดิษฐ์ ตำบลบางนาค อำเภอเมืองนราธิวาส จังหวัดนราธิวาส/  
สำนักงานสาขา ตั้งอยู่ (2) เลขที่ 33 ถนนเทศบาล 1 ตำบลสะเตง อำเภอเมืองยะลา จังหวัดยะลา  
สำนักงานสาขา ตั้งอยู่ (3) เลขที่ 259 หมู่ที่ 5 ตำบลปาเสมัส อำเภอสุไหงโก-ลก จังหวัดนราธิวาส/

6. วัตถุประสงค์ของบริษัทมี 37 ข้อ ดังปรากฏในสำเนาเอกสารแนบท้ายหนังสือรับรองนี้ จำนวน 5 แผ่น โดยมีลายมือชื่อ  
นายทะเบียนซึ่งรับรองเอกสารเป็นสำคัญ

..... ประธานกรรมการ ออกให้ ณ วันที่ 6 เดือน มกราคม พ.ศ. 2566  
 ..... กรรมการ  
 ..... กรรมการ

(นายเกียรติศักดิ์ สุวรรณพงศ์)

นายทะเบียน

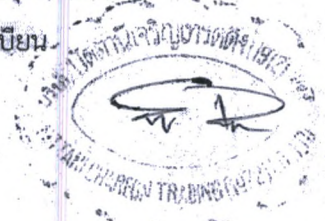

คำเตือน : ผู้ใช้ควรตรวจสอบข้อความทราบท้ายหนังสือรับรองฉบับนี้ทุกครั้ง



กรมพัฒนาธุรกิจการค้า กระทรวงพาณิชย์  
Department of Business Development  
Ministry of Commerce

ก้าวล้ำธุรกิจ  
ด้วยดิจิทัล

Leading Business  
TOWARDS Digital  
Transformation







ที่ ปน. 000031

สำนักงานทะเบียนหุ้นส่วนบริษัทจังหวัดปัตตานี  
กรมพัฒนาธุรกิจการค้า กระทรวงพาณิชย์

### หนังสือรับรอง

ข้อควรทราบ ประกอบหนังสือรับรอง ฉบับที่ ปน. 000031

1. นิติบุคคลนี้ได้ส่งงบการเงินปี 2564
2. หนังสือรับรองเฉพาะข้อความที่ห้าง/บริษัทได้นำมาจดทะเบียนไว้เพื่อผลทางกฎหมายเท่านั้น ข้อเท็จจริงเป็นสิ่งที่ควรหาไว้พิจารณาฐานะ
3. นายทะเบียนอาจเพิกถอนการจดทะเบียน ถ้าปรากฏว่าข้อความอันเป็นสาระสำคัญที่จดทะเบียนไม่ถูกต้อง หรือเป็นเท็จ

(ลงชื่อ)..... (นายระเด่น สะมะแอ) ผู้ชื่อ  
รองนายกองค์การบริหารส่วนจังหวัดยะลา บัญชีตรงทุกคดี  
(ลงชื่อ) นายกองดีการบริหารส่วนจังหวัดยะลา ผู้ขาย ประธานกรรมการ  
(.....) กรรมการ  
(.....) กรรมการ

(.....) พยาน  
(.....) นายศรายุทธ เล็กบางพงค์  
(.....) พยาน  
(.....) บณน  
(.....) นางสาวนพร ปานเกิด พยาน  
(.....)





วัตถุประสงค์ของ พิกัดสินค้าของบริษัท นี้ มี 37 ข้อ ดังนี้

- (1) ชื่อ จัดทำ รับเข้าเข้าชื่อ อีกรวมสิทธิ์ ครอบครอง ปรับปรุง ใช้ และจัดการ โดย ประการอื่นซึ่งทรัพย์สิน โดย  
ตลอดจนดอกผลของทรัพย์สินนั้น
- (2) ขาย โอน จำนอง จำน่า แลกเปลี่ยน และจำหน่ายทรัพย์สินโดยประการอื่น
- (3) เป็นนายหน้า ตัวแทน ตัวแทนค้าต่างในกิจการและธุรกิจทุกประเภท เว้นแต่ในธุรกิจประกันภัย การหาสมาชิกให้  
สมาคม และการค้าหลักทรัพย์
- (4) กู้ยืมเงิน เบิกเงินเกินบัญชีจากธนาคาร นิติบุคคล หรือสถาบันการเงินอื่น และให้กู้ยืมเงิน หรือให้เครดิตด้วย  
วิธีการอื่น โดยจะมีหลักประกันหรือไม่ก็ตาม รวมทั้งการรับ ออก โอน และสลับหลังตัวเงินหรือ ตราสารที่เปลี่ยนมือ  
ได้อย่างอื่น เว้นแต่ในธุรกิจธนาคาร ธุรกิจเงินทุน และธุรกิจเครดิตฟองซิเอร์
- (5) ทำการจัดตั้งสำนักงานสาขาหรือแต่งตั้งตัวแทน ทั้งในและภายนอกประเทศ
- (6) เข้าเป็นหุ้นส่วนจำกัดความรับผิดชอบ ในห้างหุ้นส่วน และเป็นผู้ถือหุ้น ในบริษัทจำกัดอื่น
- (7) ประกอบกิจการค้า ข้าว ผลิตภัณฑ์ข้าว มันสำปะหลัง ผลิตภัณฑ์มันสำปะหลัง ข้าวโพด งา ถั่ว พริกไทย ปอ มัน  
ฝ้าย ครั่ง ตะขั่ว ไม้ ยาง ผัก ผลไม้ ของป่า สมุนไพร หนังกัดกรู เขาสัตว์ สัตว์มีชีวิต เนื้อสัตว์ขนและ น้าตาล  
อาหารสัตว์ และพืชผลทางการเกษตรทุกชนิด
- (8) ประกอบกิจการค้า เครื่องจักร เครื่องยนต์ เครื่องมือกล เครื่องทุ่นแรง ขานพาทนะ เครื่องกำเนิด และ  
เครื่องใช้ไฟฟ้า ตู้เย็น เครื่องปรับอากาศ พัดลม หม้อหุงข้าว ไฟฟ้า เตาหีบน้ำร้อน เครื่องสูบน้ำ เครื่องทำความร้อน  
เครื่องทำความเย็น เครื่องครัว เครื่องเหล็ก เครื่องทองแดง เครื่องทองเหลือง เครื่องสุขภัณฑ์ เครื่องเคสสถาน  
เครื่องเฟอร์นิเจอร์ อุปกรณ์ไฟฟ้า อุปกรณ์ประปา รวมทั้งอะไหล่และอุปกรณ์ของสินค้าดังกล่าวข้างต้น
- (9) ประกอบกิจการค้าอาหารสด อาหารแห้ง อาหารสำเร็จรูป เครื่องกระป๋อง เครื่องปรุงรสอาหาร เครื่องดื่ม สุรา  
เบียร์ ทุเรียน และเครื่องบริโภคอื่น
- (10) ประกอบกิจการค้ารักษาและป้องกัน โรคสำหรับคนและสัตว์ เครื่องเวชภัณฑ์ เคมีภัณฑ์ เครื่องมือแพทย์และ  
เภสัชกรรม กัญชาปราบศัตรูพืช ยาบำรุงพืชและสัตว์ทุกชนิด เครื่องมือไร่ในทางวิทยาศาสตร์

*Handwritten signature*

(ลงชื่อ)..... (นายระเด่น สะมะแอ) ผู้ซื้อ..... ประธานกรรมการ

รองนายกองค์การบริหารส่วนจังหวัดยะลา. ปฏิบัติราชการ..... กรรมการ

(ลงชื่อ)..... (นาย)..... กรรมการ

(ลงชื่อ)..... (นาย)..... กรรมการ

(ลงชื่อ)..... พยาน

(.....) นายศรายุทธ เล็กบางพงค์

(ลงชื่อ)..... พยาน

นางสาวธนพร ปานเกิด



กรมพัฒนาธุรกิจการค้า กระทรวงพาณิชย์  
Department of Business Development  
Ministry of Commerce

ก้าวสู่ป้าธุรกิจ  
สู่ยุคดิจิทัล

Leading Business  
Towards Digital  
Transformation





วัตถุประสงค์ของ ห้างหุ้นส่วน/บริษัท นี้ มี 37 ข้อ ดังนี้

(11) ประกอบกิจการค้าทอง นาก เงิน เพชร พลอย และอัญมณีอื่น รวมทั้งวัตถุประสงค์อื่นที่กล่าว

(12) ประกอบกิจการค้าวัสดุก่อสร้าง อุปกรณ์และเครื่องมือใช้ในการก่อสร้าง เครื่องมือช่างทุกประเภท ทีวี เครื่องมือหาดี เครื่องตกแต่งอาคารทุกชนิด

(13) ประกอบกิจการค้าพลาสติก หรือสิ่งอื่นซึ่งมีลักษณะคล้ายคลึงกัน ทั้งที่อยู่ในสภาพวัตถุดิบหรือสำเร็จรูป

(14) ประกอบกิจการค้ายางดิบ ยางแผ่น หรือยางชนิดอื่นที่อันผลิตขึ้นหรือ ได้มาจากส่วนใดส่วนหนึ่งของต้นยางพารา รวมตลอดถึงยางเทียมซึ่งทำเทียมวัตถุดิบหรือสินค้าดังกล่าวโดยกรรมวิธีทางวิทยาศาสตร์

(15) ประกอบกิจการโรงสี โรงเลื่อย โรงงานไสไม้และอบไม้ โรงงานต่อตัวถังรถยนต์ โรงงานผลิตเซรามิก และเครื่องเคี้ยว โรงงานผลิตเครื่องปั้นดินเผา โรงงานอัดปอ โรงงานสกัดน้ำมันพืช โรงงานกระดาษ โรงงานกระดาษกรอง โรงงานทอผ้า โรงงานปั่นด้าย โรงงานย้อมผ้าและพิมพ์ลวดลายผ้า โรงงานผลิตและหล่อคอกยางรถยนต์ โรงงานผลิตเหล็ก โรงงานหล่อและกลึงโลหะ โรงงานสังกะสี โรงงานผลิตอาหารสำเร็จรูป โรงงานสุรา โรงงานแก๊ส โรงงานบุหรี โรงงานน้ำตาล โรงงานผลิตเครื่องใช้พลาสติก โรงงานรีดและหล่อลอมโลหะ โรงงานผลิตบานประตูหน้าต่าง โรงงานแก้ว โรงงานผลิตเครื่องดื่ม โรงงานหล่อยาง โรงงานประกอบรถยนต์

(16) ประกอบกิจการ โรงน้ำแข็ง

(17) ประกอบกิจการประมงแปปลา สะพานปลา

(18) ประกอบกิจการระเบิดหินและบ่อหิน

(19) ประกอบกิจการรับเหมาก่อสร้างอาคาร อาคารพาณิชย์ อาคารที่พักอาศัย สถานที่ท่าอากาศยาน ถนนสะพาน เขื่อน อุโมงค์ และงานก่อสร้างอย่างอื่นทุกชนิด รวมทั้งรับทำงานโยธาทุกประเภท

(20) ประกอบกิจการ โรงแรม กิจการการค้า บาร์ไนท์คลับ ไบว์ลิ่ง ฮาอบนวด นวดแผนโบราณ โรงภาพยนตร์ และ โรงมหรสพอื่น สโมสรพักผ่อนอากาศ สนามกีฬา สระว่ายน้ำ

(21) ประกอบกิจการขนส่งและขนถ่ายสินค้า และคน โดยสารทั้งทางบก ทางน้ำ ทางอากาศ ทั้งภายในประเทศและ ระหว่างประเทศ รวมทั้งรับบริการนำของออกจากท่าเรือและพิธีการศุลกากรและการจัดการระวางการขนส่งทุกชนิด

(ลงชื่อ)..... (นายระเด่น สะมะแอ) ผู้ชื่อ

รองนายกองค์การบริหารส่วนจังหวัดยะลา. ปฏิบัติหน้าที่ประธานกรรมการ

(ลงชื่อ) นายกองศักดิ์การบริหารส่วนจังหวัดยะลา ผู้ชื่อบุชบา

(..... นายสมชาย อดุลย์) กรรมการ

(ลงชื่อ)..... พยาน

(..... นายศรายุทธ เล็กบางพงค์) พยาน

(ลงชื่อ)..... อินท พยาน

(นางสาวธนพร ปานเกิด)

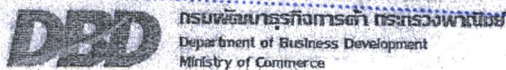

ก้าวสู่มาตรฐาน  
สู่ดิจิทัล

Leading Business  
Towards Digital  
Transformation





- วัตถุประสงค์ของ บันทึกข้อตกลง/บริษัท นี้ มี..... 37..... ข้อ ดังนี้
- ( 22 ) ประกอบกิจการนำเข้าและส่งออก รวมทั้งธุรกิจที่เกี่ยวข้องกับการนำเที่ยวภาคพื้นดิน
  - ( 23 ) ประกอบกิจการส่งเข้าจำหน่ายในประเทศและส่งออกไปจำหน่ายซึ่งสินค้าตามกำหนดไว้ในวัตถุประสงค์
  - ( 24 ) ประกอบกิจการสถานีบริการน้ำมันเชื้อเพลิง และให้บริการซ่อมบำรุงรักษา ตรวจสอบ ด้านอิเล็กทรอนิกส์ น้ำมันอากาศยาน
- สำหรับยานพาหนะ ทุกประเภท รวมทั้งบริการติดตั้ง ตรวจสอบ และแก้ไขอุปกรณ์ป้องกันวินาศภัยทุกประเภท
- ( 25 ) ประกอบกิจการบริการค้าประกันหนี้สิน ความรับผิด และการปฏิบัติตามสัญญาของบุคคลอื่น รวมทั้งรับบริการที่ประกันบุคคลซึ่งเดินทางเข้ามาในประเทศหรือเดินทางไปต่างประเทศตามกฎหมายว่าด้วยคนเข้าเมือง กฎหมายว่าด้วยภาษีอากร และกฎหมายอื่น
  - ( 26 ) ประกอบกิจการบริการรับเป็นที่ปรึกษา และให้คำแนะนำเกี่ยวกับด้านบริหารงานพาณิชย์กรรม อุตสาหกรรม รวมทั้งปัญหาการผลิต การตลาดและจัดจำหน่าย
  - ( 27 ) ประกอบกิจการโรงพยาบาลเอกชน สถานพยาบาล รับรักษาคนไข้และผู้ป่วยเจ็บ รับทำการฝึกสอนและอบรมด้านวิชาการเกี่ยวกับการแพทย์ การอนามัย
  - ( 28 ) ประกอบกิจการบริการรับเป็นผู้จัดการและดูแลผลประโยชน์ เก็บผลประโยชน์ และจัดการทรัพย์สินให้บุคคลอื่น
  - ( 29 ) ประกอบกิจการประมูลเพื่อขายสินค้าและรับจ้างทำของตามวัตถุประสงค์ทั้งหมดให้แก่บุคคล คณะบุคคล นิติบุคคล ส่วนราชการ และองค์การรัฐ
  - ( 30 ) มีหน้าที่หัวหน้า ตัวแทน ตัวแทนค้าต่าง ในกิจการจำหน่ายรถยนต์ของบริษัทที่สร้าง และการนำรถยนต์เข้ามาจำหน่ายในราชอาณาจักร
  - ( 31 ) ประกอบกิจการรับซื้อและจำหน่ายรถยนต์เก่าที่ใช้แล้วและบริการซ่อมรถยนต์และยานพาหนะทุกชนิด
  - ( 32 ) ประกอบกิจการจำหน่ายเครื่องอะไหล่รถยนต์และน้ำมันหล่อลื่นทุกชนิด

(ลงชื่อ)..... (นายระเด่น สะมะแอ) ผู้ชื่อ

รองนายกองค์การบริหารส่วนจังหวัดยะลา  
 (ลงชื่อ) นายกองดี บริหารส่วนจังหวัดยะลา ผู้ขาย

(ลงชื่อ)..... พยาน  
 นายศรายุทธ เล็กบางพงศ์

(ลงชื่อ)..... พยาน  
 นางสาวธนพร ปานเกิด

..... ประธานกรรมการ  
 ..... กรรมการ  
 ..... กรรมการ





วัตถุประสงค์ของ หุ้นกู้ที่ออก/บริษัท มี มี ..... 37 ..... ข้อ ดังนี้

- (33) วัตถุประสงค์ซื้อขาย ทำการค้าและรับจ้างซ่อมเครื่องกล เครื่องยนต์ เครื่องมือกล เครื่องจักรงานช่าง รถจักรยานยนต์ ขานพาหนะ เช่น รถยนต์บรรทุกขยะทุกชนิดทั้งชนิดยกท้ายและไม่มี รถยนต์บรรทุกขยะแบบแอนกประสงค์ชนิด ถอดฝาครอบส่วนบนใช้เป็นรถยกท้ายได้ รถยนต์บรรทุกขยะแบบอค์ รถตุ๊กต๋ิงปฎิบัติ รถกวาดคูดฝุ่น รถยนต์ บรรทุกน้ำ รถยนต์ดับเพลิง รถยนต์ดับรถทุกหรือโดยสาร รถตู้ไมโครบัส รถบัสโดยสาร รถบรรทุกถังแก๊ส รถสูบลูมินัม รถบรรทุกน้ำมัน รถลัมบรรทุกยกท้ายด้วยไฮดรอลิกชนิดทางเดียวด้านท้ายและชนิด 3 ทาง รถยนต์บรรทุกกระบะไม้ กระบะเหล็ก กระบะสแตนเลส หรือ ตัวถังอื่นทุกชนิด รถกระบะเข้า รถเกเรน รถเกเรด รถชุดดินตะขาม รถแทรกเตอร์ติดคิม เครื่องสูบน้ำ เรือขุด รถตัดหญ้า เครื่องพ่นยา เครื่องตบพื้น รถยกไฟฟ้ากลิฟท์ รถบดล้อเหล็ก รถบดล้อยาง ลูกกลิ้งดินแกะ รถกระดกหน้า เตาต้มยาง เครื่องผสมแอสฟัลท์คอนกรีต รวมทั้งอะไหล่และอุปกรณ์ และอุปกรณ์ของสิ่งของดังกล่าวข้างต้นทุกชนิดทุกประเภท รถฟ่วงฟูลเทรลเลอร์ เช่น รถฟ่วงกระบะบรรทุกทั่วไป กระบะไม้ กระบะเหล็ก หรือถัง ไม้ถังเหล็ก ทั้งชนิดเปิดฝาข้างด้านท้ายด้านข้าง รถฟ่วงกระบะยกท้าย รถฟ่วงพื้นเรียบ รถฟ่วงบรรทุกแก๊ส รถแทรกเตอร์พื้นต่ำ รถฟ่วงบรรทุกซีเมนต์คัง รถฟ่วงบรรทุกน้ำ รถฟ่วงบรรทุกน้ำมันเชื้อเพลิง รถฟ่วงบรรทุก ตู้คอนเทนเนอร์ เฟรมของรถฟ่วง และรถกึ่งฟ่วง เซมิแทรลเลอร์ที่ต่อตัวถังได้ทุกชนิดทุกประเภท รวมทั้งอะไหล่และ อุปกรณ์ของสิ่งของดังกล่าวทุกชนิด ค้อกระบะทรวง ทบวง ทรัม องค์การของรัฐ รัฐวิสาหกิจ และหน่วยงานของราชการ ทั้งส่วนกลาง ส่วนภูมิภาค และองค์การปกครองส่วนท้องถิ่นทุกรูปแบบ ตลอดจนค้อเอกชนอื่นๆ
- (34) ทำการค้าของเคาตามกฎหมายว่าด้วยการค้าของเก่า
- (35) ประกอบกิจการ ซ่อม เคาะพื้นตีรถยนต์ เครื่องยนต์ เครื่องจักรกลทุกชนิดทุกประเภท โรงงานประกอบขานพาหนะทุกชนิด
- (36) ประกอบกิจการ ในการจัดตั้ง และดำเนินการสถานตรวจสภาพรถตามกฎหมายว่าด้วยการขนส่ง ทางบก หรือ กฎหมายว่าด้วยรถยนต์ เพื่อดำเนินการรับรองสภาพรถสำหรับรถที่จะจดทะเบียน และรถที่ได้จดทะเบียนไว้ตาม กฎหมายว่าด้วยการขนส่งทางบก หรือตามกฎหมายว่าด้วยรถยนต์

(ลงชื่อ) .....  
 (นายระเดิน สมะแอ) **ผู้ซื้อ**

..... ประธานกรรมการ  
 ..... กรรมการ  
 ..... กรรมการ

รองนายกองค์การบริหารส่วนจังหวัดยะลา  
 (ลงชื่อ) นายองค์การบริหารส่วนจังหวัดยะลา **ผู้ขาย**

(ลงชื่อ) ..... พยาน  
 (นายศรายุทธ เล็กบางพงค์)

(ลงชื่อ) ..... พยาน  
 (นางสาวธนพร ปานเกิด)



ก้าวสู่อนาคต  
 สู่ดิจิทัล Leading Business  
 Towards Digital Transformation





วัตถุประสงค์ของ สัญญา/ข้อตกลง/บริษัท นี้ มี 37 ข้อ ดังนี้

(37) ประกอบกิจการสถานีบริการจำหน่ายก๊าซธรรมชาติ หรือก๊าซอื่นใด ที่ใช้เป็นเชื้อเพลิงสำหรับยานพาหนะทุกประเภท รวมทั้งติดตั้งอุปกรณ์ และส่วนควบคุมต่างๆ กับยานยนต์ที่ไร้ก๊าซธรรมชาติ หรือก๊าซอื่นใดอันเป็นเชื้อเพลิง ตรวจสอบ ซ่อมแซม แก๊สอุปกรณ์ดังกล่าวได้ทั้งสิ้น



*Signature*

(ลงชื่อ).....ผู้ซื้อ  
(นายระเด่น สมะแอ)

รองนายกองค์การบริหารส่วนจังหวัดยะลา

(ลงชื่อ) นายองค์การบริหารส่วนจังหวัดยะลา ผู้ขาย

(.....) นายสมชาย งาม

(ลงชื่อ).....พยาน

(นายศรายุทธ เล็กบางพงค์)

(ลงชื่อ).....พยาน

(นางสาวธนพร ปานเกิด)

.....ประธานกรรมการ  
.....กรรมการ  
.....กรรมการ

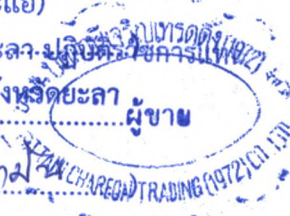



เอกสารแนบท้ายสัญญาซื้อเลขที่ ๐๐๐๒๙๖/๖๖  
ลงวันที่ ๒๙ ม.ค. ๖๖

ผนวก..... 1 มีหน้า..... 1 ถึง..... 4  
จำนวน..... 4..... (ฉบับ)

บันทึกการต่อรองราคา

ผนวก..... 1 หน้า..... 1

การเสนอราคางานจัดซื้อรถบรรทุก(ดีเซล) แบบดับเบิลแค็บ ขนาด ๑ ตัน ปริมาณกระบอกลูกสูบไม่ต่ำกว่า ๒,๔๐๐ ซีซี หรือกำลังเครื่องยนต์สูงสุดไม่ต่ำกว่า ๑๑๐ กิโลวัตต์ ขับเคลื่อน ๒ ล้อ จำนวน ๒ คัน โดยวิธีคัดเลือก

เขียนที่ องค์การบริหารส่วนจังหวัดยะลา

วันที่ ๗ เมษายน พ.ศ. ๒๕๖๖

ตามหนังสือขอเชิญร่วมเสนอราคางานจัดซื้อรถบรรทุกฯ ที่ ยล ๕๑๐๐๔/๘๑๙-๘๒๑ ลงวันที่ ๒๘ มีนาคม ๒๕๖๖ คณะกรรมการจ้างโดยวิธีคัดเลือก ได้เชิญผู้ประกอบการเข้าร่วมยื่นข้อเสนอราคางานจัดซื้อรถบรรทุก(ดีเซล) แบบดับเบิลแค็บ ขนาด ๑ ตัน ปริมาณกระบอกลูกสูบไม่ต่ำกว่า ๒,๔๐๐ ซีซี หรือกำลังเครื่องยนต์สูงสุดไม่ต่ำกว่า ๑๑๐ กิโลวัตต์ ขับเคลื่อน ๒ ล้อ จำนวน ๒ คัน โดยวิธีคัดเลือก ในวงเงินงบประมาณ ๑,๗๐๐,๐๐๐.๐๐ บาท (หนึ่งล้านเจ็ดแสนบาทถ้วน) ราคาากลางของทางราชการ ๑,๗๐๐,๐๐๐.๐๐ บาท (หนึ่งล้านเจ็ดแสนบาทถ้วน) โดยกำหนดยื่นเสนอราคาในวันที่ ๔ เมษายน ๒๕๖๖ ระหว่างเวลา ๐๙.๐๐ น. ถึง ๑๒.๐๐ น. ณ องค์การบริหารส่วนจังหวัดยะลา สำหรับเกณฑ์การพิจารณาผลการยื่นข้อเสนอครั้งนี้ พิจารณาตัดสินโดยใช้เกณฑ์ราคา ซึ่งในวันเวลาดังกล่าวมีผู้ยื่นข้อเสนอ จำนวน ๓ ราย ประกอบด้วย

๑. บริษัท ปัตตานีเจริญเทรดดิ้ง (๑๙๗๒) จำกัด เสนอราคา ๑,๗๐๐,๐๐๐.๐๐ บาท

๒. บริษัท เอ. เอ. เอส.มอเตอร์ จำกัด เสนอราคา ๑,๗๑๐,๐๐๐.๐๐ บาท

๓. บริษัท ซี.เอฟ.อโต้คาร์ จำกัด เสนอราคา ๑,๗๒๐,๐๐๐.๐๐ บาท

คณะกรรมการจ้างโดยวิธีคัดเลือก ได้ทำการตรวจสอบเอกสารและพิจารณาคุณสมบัติของผู้ยื่นข้อเสนอทั้ง ๓ รายแล้ว ปรากฏว่าผู้ยื่นข้อเสนอราคาทั้ง ๓ ราย ไม่มีผลประโยชน์ร่วมกัน และมีคุณสมบัติถูกต้องตามเงื่อนไขที่องค์การบริหารส่วนจังหวัดยะลา กำหนด โดย บริษัท ปัตตานีเจริญเทรดดิ้ง (๑๙๗๒) จำกัด เป็นผู้เสนอราคาต่ำสุด เป็นเงิน ๑,๗๐๐,๐๐๐.๐๐ บาท (หนึ่งล้านเจ็ดแสนบาทถ้วน) ซึ่งเป็นราคาต่ำกว่าราคาากลางและวงเงินงบประมาณที่ตั้งไว้

ในการนี้ คณะกรรมการจ้างโดยวิธีคัดเลือก พิจารณาแล้วเพื่อประโยชน์ของทางราชการจึงได้ต่อรองราคากับ บริษัท ปัตตานีเจริญเทรดดิ้ง (๑๙๗๒) จำกัด ยินดีลดวงเงินให้อีก คันละ ๓,๐๐๐.๐๐ บาท รวมเป็นเงินทั้งสิ้น ๖,๐๐๐.๐๐ บาท (หกพันบาทถ้วน) คงเหลือวงเงิน ๑,๖๙๔,๐๐๐.๐๐ บาท (หนึ่งล้านหกแสนเก้าหมื่นสี่พันบาทถ้วน) และยินดีปฏิบัติตามเงื่อนไขที่องค์การบริหารส่วนจังหวัดยะลา กำหนดทุกประการ โดยยื่นราคาที่เสนอ ๑๒๐ วัน และ ส่งมอบงานภายใน ๑๒๐ วัน นับถัดจากวันที่ลงนามในสัญญาซื้อขาย

จึงลงลายมือชื่อไว้เป็นหลักฐาน

(ลงชื่อ).....  
นายระเด่น ละมะแอ  
นายก อบจ. ยะลา  
นายสมชาย ดามัน  
ประธานกรรมการ  
นายศรายุทธ เล็กบางพงค์  
กรรมการ  
นางสาวรณพร ปานเกิด  
กรรมการ

(ลงชื่อ).....  
นายสมชาย ดามัน  
ประธานกรรมการ  
(นางกัมมะห์ เกื้อกุล)  
กรรมการ  
(นางดารุณี สองแก้ว)  
กรรมการ  
(นายไชยา คงสุวรรณ)

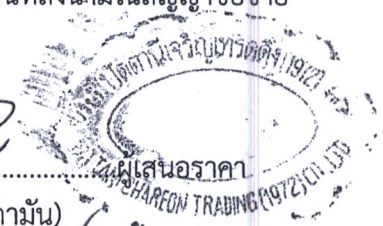



เอกสารแนบท้ายสัญญาซื้อขายเลขที่ ๐๐๐๒๙๖/๖๖

ลงวันที่ ๒๙ ม.ค. ๖๖

ใบเสนอราคาซื้อโดยวิธีคัดเลือก

ผนวก ๑ หน้า ๒

เรียน ประธานคณะกรรมการจัดซื้อโดยวิธีคัดเลือก

1. ข้าพเจ้า บริษัท ปตท. จำกัด (มหาชน) จำกัด (ระบุชื่อบริษัท ห้าง ร้าน)  
 สำนักงานใหญ่ตั้งอยู่ที่ ๒๖ ถนน หลวงจิก ตำบล/แขวง หนอง  
 อำเภ/เขต เมืองปทุมธานี จังหวัด ปทุมธานี โทรศัพท์ ๐๙๓-4๒๒๒๐๐๐  
 โดย นาย สมชาย อามโน ผู้ลงนามข้างท้ายนี้ (ในกรณีผู้ขายเป็นบุคคลธรรมดา  
 ให้ใช้ข้อความว่า ข้าพเจ้า (ระบุชื่อบุคคลธรรมดา)  
 อยู่บ้านเลขที่..... ถนน..... ตำบล/แขวง..... อำเภ/เขต.....  
 จังหวัด..... ผู้ถือบัตรประชาชน เลขที่..... โทรศัพท์.....)  
 โดย..... ได้พิจารณาเงื่อนไขต่าง ๆ ในเอกสารซื้อด้วย  
 วิธีคัดเลือก และเอกสารเพิ่มเติม (ถ้ามี) เลขที่ ๑๗ ๕๑๐๐๔/๘๑๙ โดยตลอดและยอมรับข้อกำหนด  
 และเงื่อนไขนั้นแล้วรวมทั้งรับรองว่าข้าพเจ้าเป็นผู้มีคุณสมบัติครบถ้วนตามที่กำหนดและไม่เป็นผู้ทำงานของ  
 หน่วยงานของรัฐ

2. ข้าพเจ้าขอเสนอรายการพัสดุ รวมทั้งบริการ ซึ่งกำหนดไว้ในเอกสารซื้อด้วยวิธีคัดเลือก  
 ดังต่อไปนี้

ลำดับ ที่	รายการ	ราคา ต่อหน่วย	ภาษีมูลค่าเพิ่ม (ถ้ามี)	จำนวน	รวมเป็นเงิน	กำหนด ส่งมอบ
1.	รถขนถ่ายบรรทุกหัวรถ เครื่องขนถ่ายแร่ ชนิดลิ้น 2 ล้อ 11 เมตร ขับเคลื่อน 4D Hi-Lander 1.9 Di LDA ได้บรรทุก ๓๓ ตัน 1 ตัน มีกำลังเครื่องยนต์ 110 กิโลวัตต์ กำลังแรงม้า 150 แรงม้า พร้อมประตูท้าย / นรข./กรบ./ไลเนอร์/ลิ้น/ กรองมือ/พื้นดินสิม/ดินขีด	๒๙๔,๓๙๒.๕๒	๕๕,๖๐๗.๔๘	๒ คัน รวม	๑,๗๐๐,๐๐๐	๑๒๐ วัน
	(ลงชื่อ)..... (นายระเด่น สมะแอ) รองนายกองค์การบริหารส่วนจังหวัดยะลา					หลังจาก ทางสัญญา
	(ลงชื่อ)..... นายสมชาย อามโน					พยาน
	(ลงชื่อ)..... นายศรายุทธ เล็กบางพงค์					พยาน
	(ลงชื่อ)..... นางสาวอนพร ปานศักดิ์				๑,๗๐๐,๐๐๐	

(.....) ซึ่งเป็นราคาที่รวมภาษีมูลค่าเพิ่มรวมทั้ง  
 ภาษีอากรอื่น และค่าใช้จ่ายที่ส่งมอบไว้ด้วยแล้ว



3. ข้าพเจ้าจะยื่นคำเสนอราคานี้เป็นระยะเวลา.....120..... วัน นับตั้งแต่วันยื่นข้อเสนอและ  
องค์การบริหารส่วนจังหวัดยะลา อาจรับคำเสนอนี้ ณ เวลาใดก็ได้ก่อนที่จะครบกำหนดระยะเวลาดังกล่าว หรือ  
ระยะเวลาที่ได้ยื่นออกไปตามเหตุผลอันสมควร ที่องค์การบริหารส่วนจังหวัดยะลาร้องขอ

4. ข้าพเจ้ารับรองว่าจะส่งมอบงานซื้อตามเงื่อนไขที่เอกสารซื้อด้วยวิธีคัดเลือกกำหนดไว้

5. ในกรณีที่ข้าพเจ้าได้รับการพิจารณาให้เป็นผู้ชนะการเสนอราคา ข้าพเจ้ารับรองที่จะ

5.1 ทำสัญญาตามแบบสัญญาซื้อขายแนบท้าย หรือตามที่สำนักงานอัยการสูงสุดได้แก้ไข  
เพิ่มเติมแล้วกับองค์การบริหารส่วนจังหวัด ภายใน.....7.....วัน นับถัดจากวันที่ได้รับหนังสือแจ้งให้ไป  
ทำสัญญา

5.2 มอบหลักประกันการปฏิบัติตามสัญญา ตามที่ระบุไว้ในเอกสารการซื้อโดยวิธีคัดเลือก  
ให้แก่ องค์การบริหารส่วนจังหวัดยะลา ขณะที่ได้ลงนามในสัญญาเป็นจำนวนร้อยละ .....5.....ของราคา  
ตามสัญญาที่ได้ระบุไว้ในใบเสนอราคานี้ เพื่อเป็นหลักประกันการปฏิบัติตามสัญญา โดยถูกต้องและครบถ้วน

หากข้าพเจ้าไม่ปฏิบัติให้ครบถ้วนตามที่ระบุในข้อ 5.1 และ/หรือข้อ 5.2 ดังกล่าวข้างต้น  
ข้าพเจ้ายอมชดใช้ค่าเสียหายใด ๆ ที่อาจมีแก่องค์การบริหารส่วนจังหวัดยะลา และ องค์การบริหารส่วนจังหวัด  
ยะลา มีสิทธิจะให้ผู้ยื่นเสนอราคารายอื่นเป็นผู้ชนะการเสนอราคาได้ หรือ องค์การบริหารส่วนจังหวัดยะลา  
อาจดำเนินการจัดซื้อใหม่ก็ได้

6. ข้าพเจ้ายอมรับว่า องค์การบริหารส่วนจังหวัดยะลา ไม่มีความผูกพันที่จะรับคำเสนอนี้หรือ  
ใบเสนอราคาใดๆ รวมทั้งไม่ต้องรับผิดชอบในค่าใช้จ่ายใด ๆ อันอาจเกิดขึ้นในการที่ข้าพเจ้าได้ยื่นข้อเสนอ  
ครั้งนี้

7. บรรดาหลักฐานประกอบการพิจารณา เช่น ตัวอย่าง (sample) แคตตาล็อก รายละเอียด  
คุณลักษณะเฉพาะ (Specifications) พร้อมใบเสนอราคา ข้าพเจ้ายินยอมมอบให้ องค์การบริหาร  
ส่วนจังหวัดยะลา ว่าเป็นเอกสารและทรัพย์สินขององค์การบริหารส่วนจังหวัดยะลา เลิกขางพงศ์

สำหรับตัวอย่างที่เหลือหรือไม่ใช้แล้ว ซึ่งองค์การบริหารส่วนจังหวัดยะลาส่งคืนให้ ข้าพเจ้า  
จะไม่เรียกร้องค่าเสียหายใด ๆ ที่เกิดขึ้นกับตัวอย่างนั้น

8. ข้าพเจ้าได้ตรวจทานตัวเลขและตรวจสอบเอกสารต่าง ๆ ที่ได้ยื่นพร้อมใบเสนอราคานี้โดย  
ละเอียดแล้ว และเข้าใจดีว่าองค์การบริหารส่วนจังหวัดยะลาไม่ต้องรับผิดชอบใด ๆ ในความรับผิดชอบหรือ  
คดหล่น

.....ประธานกรรมการ  
.....กรรมการ  
.....กรรมการ

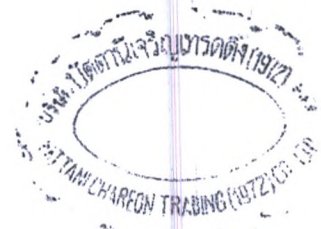



เอกสารแนบท้ายสัญญาซื้อขายที่ ๐๐๐๒๑๖/๖๖  
ลงวันที่ ๒๑ ม.ก. ๖๖

ผนวก..... 1 ..... หน้า..... 4 .....

-3-

๙. ใบเสนอราคานี้ได้ยื่นเสนอโดยบริษัทผู้ซื้อและผู้ขายและปราศจากกลฉ้อฉล หรือการสมรู้ร่วมคิดกัน โดยไม่ชอบด้วยกฎหมายกับบุคคลใดบุคคลหนึ่งหรือหลายบุคคลหรือกับห้างหุ้นส่วนบริษัทใด ๆ ที่ได้ยื่นข้อเสนอในคราวเดียวกัน

เสนอมา ณ วันที่ ๔ เดือน เมษายน พ.ศ. ๒๕๖๖

(ลงชื่อ).....  
( นายสมชาย งาม )  
ตำแหน่ง ผู้มีอำนาจกระทำตราหนี้ค้ำประกัน  
ประทับตรา (ถ้ามี)

(ลงชื่อ)..... ผู้ซื้อ  
( นายระเด่น สมะแอ )

รองนายกองค์การบริหารส่วนจังหวัดยะลา

(ลงชื่อ) นายกองศักดิ์ บริหารส่วนจังหวัดยะลา ผู้ขาย

( นายสมชาย งาม )

(ลงชื่อ)..... พยาน

( นายศรายุทธ เล็กบางพงค์ )

(ลงชื่อ)..... พยาน

( นางสาวธนพร ปานเกิด )

..... ประธานกรรมการ  
..... กรรมการ  
..... กรรมการ



เอกสารแนบท้ายสัญญาซื้อขายเลขที่ ๐๐๐๒๙๖/๖๖  
ลงวันที่ ๒๙ ม.๓.๖๖

ผนวก..... 2 .....มีหน้า..... 1 .....ถึง..... 7  
จำนวน..... 7 .....(ฉบับ)

รายละเอียดคุณลักษณะเฉพาะ

รถบรรทุก (ดีเซล) ขนาด 1 ตัน ปริมาตรกระบอกลูก 1,898 ซีซี กำลังแรงม้าสูงสุด 150 แรงม้า

และกำลังเครื่องยนต์สูงสุด 110 กิโลวัตต์ ขับเคลื่อน 2 ล้อ แบบดับเบิลแบริด

ยี่ห้อ อีซูซุ รุ่น 4D Hi - Lander 1.9 Ddi L DA

1. ความต้องการ รถบรรทุก (ดีเซล) ขนาด 1 ตัน ปริมาตรกระบอกลูก 1,898 ซีซี กำลังแรงม้าสูงสุด 150 แรงม้า และกำลังเครื่องยนต์สูงสุด 110 กิโลวัตต์ ขับเคลื่อน 2 ล้อ แบบดับเบิลแบริด โดยมีคุณสมบัติตามข้อกำหนด

2. คุณลักษณะทั่วไป

2.1 เป็นรถยนต์บรรทุก มีลักษณะนั่ง 2 ตอน 4 ประตู เปิดไปมาทางเดียวกัน ข้ายบรรทุก มีกระบะ บรรทุกสำเร็จรูปตามมาตรฐาน โรงงานผู้ผลิต ปริมาตรกระบอกลูก 1,898 ซีซี กำลังแรงม้าสูงสุด 150 แรงม้า และกำลังเครื่องยนต์สูงสุด 110 กิโลวัตต์ ขับเคลื่อน 2 ล้อ แบบดับเบิลแบริด

2.2 มีห้องโดยสารเป็นแบบดับเบิลแบริด 4 ประตู

2.3 ช่วงที่นั่งพนักงานขับรถและผู้โดยสารเป็นเก๋ง 2 ตอน ภายในมีค้ำยันพนักพิงอย่างดี เรียบร้อยสวยงาม หลังคาเก๋งต้องเป็นเหล็กแผ่นเดียวตลอดทั้งคัน ที่นั่งตอนหน้าสามารถปรับเลื่อน และเอนนอนได้

2.4 มีขนาดน้ำหนักบรรทุกไม่ต่ำกว่า 1 ตัน

2.5 ราคาที่เสนอเป็นราคาที่รวมภาษีสรรพสามิต ภาษีมูลค่าเพิ่ม รวมทั้งภาษีอากร

2.6 สิรยนต์ดีตามที่หน่วยงานกำหนด

2.7 ราคารวมภาษีสรรพสามิต

2.8 ที่นั่งคนขับและที่นั่งผู้โดยสาร ต้องมีเข็มขัดนิรภัยอย่างดี 5 จุด ตามมาตรฐาน

2.9 มีอุปกรณ์ครบถ้วนตามมาตรฐานของบริษัทผู้ผลิต

2.10 เป็นรถสำเร็จรูปใหม่ ไม่เคยใช้งานมาก่อน มีสภาพเรียบร้อยสามารถใช้งานได้ทันที

2.11 พวงมาลัยเพาเวอร์และล้อแม็กอัลลอยด์ ยางอะไหล่และอุปกรณ์เครื่องมือประจำรถที่จำเป็น

2.12 ระบบไฟสัญญาณต่างๆ ครบถ้วนตามที่กรมขนส่งทางบกกำหนด

2.13 มีกันชนหน้า-หลัง บันได ซ้าย-ขวา ตามมาตรฐาน โรงงานผลิต

2.14 ราคานี้รวมเบี่ยประกันชั้น 1 ภาษีสรรพสามิตและรวมภาษีมูลค่าเพิ่มเรียบร้อยแล้ว

(ลงชื่อ)..... ผู้ซื้อ  
(นายระเด่น สมะแอ)

(ลงชื่อ)..... พยาน  
นางสาวธนพร ปานเกิด

Handwritten signature

Handwritten signature

Handwritten signature

Handwritten signature

Handwritten signature

Handwritten signature

Handwritten signature

Handwritten signature





3. ระบบเครื่องยนต์

3.1 เป็นเครื่องยนต์ดีเซล 4 สูบเรียงแถว 16 วาล์ว ระบายความร้อนด้วยน้ำ พร้อมเทอร์โบและอินเตอร์คูลเลอร์

3.2 ปริมาตรกระบอกสูบ 1,898 ซีซี แบบคอมมอดเรล พร้อมเทอร์โบและอินเตอร์คูลเลอร์ กำลังแรงม้าสูงสุด 150 แรงม้า หรือกำลังเครื่องยนต์สูงสุด 110 กิโลวัตต์ ระบายความร้อนด้วยน้ำ การส่งกำลังระบบธรรมดาไม่น้อยกว่า 6 จังหวะ ถอยหลัง 1 จังหวะ

3.3 ได้รับการรับรองมาตรฐานไอเสีย (Emission class) ไม่ต่ำกว่ายูโร (Euro 6) หรือ ตามมาตรฐาน ผลิตภัณฑ์อุตสาหกรรม (มอก. 2550-2554 ) หรือสูงกว่า

3.4 ตัวรถและเครื่องยนต์ และอุปกรณ์ทุกอย่างจะต้องเป็นของใหม่ล่าสุดที่จำหน่าย ไม่เคยผ่านการใช้งานมาก่อน มีสภาพเรียบร้อยสามารถใช้งานได้ทันที โดยเป็นรถที่ประกอบสำเร็จรูป ผลิตจากโรงงาน ของตราสินค้านั้น โดยตรง

4. ระบบส่งกำลัง

4.1 เกียร์เป็นแบบธรรมดา ระบบขับเคลื่อน 2 ล้อ มาตรฐานล่าสุดของบริษัผู้ผลิต

4.2 มีเกียร์เดินหน้าไม่ต่ำกว่า 6 เกียร์ และเกียร์ถอยหลัง 1 เกียร์

5. ระบบเบรก

5.1 ระบบเบรก ABS / EDB / BA

5.2 ล้อหน้าเป็นระบบดิสก์เบรก มีคิริบระบายความร้อน

5.3 ล้อหลังเป็นระบบดรัมเบรก

5.4 มีระบบเบรกมือ แบบดิ่งขึ้น

6. ระบบบังคับเลี้ยว

6.1 เป็นระบบพวงมาลัยแบบแร็คแอนด์พีนี้นพร้อมเพาเวอร์ช่วยผ่อนแรง

6.2 พวงมาลัยสามารถปรับสูงต่ำและแกนพวงมาลัยสามารถยุบตัวได้

6.3 ประกอบและติดตั้งอุปกรณ์ตามมาตรฐานจากโรงงานผู้ผลิต

7. ระบบช่วงล่าง

7.1 ด้านหน้าแบบอิสระปีกนก 2 ชั้น คอยสปริง และเหล็กกันโคลง

7.1 ด้านหลังแบบซ้อนแผ่น พร้อม โช้คอัพแก๊ส ( แหนบเหนื่อเพลลา )

(ลงชื่อ)..... ผู้ซื้อ

(นายระเด่น สมะแอ)

..... นายกองศักดิ์ ธีรพรสวรรค์

(ลงชื่อ)..... ผู้ขาย

( นพ. สมบุญ )

(ลงชื่อ)..... พยาน

นายศรายุทธ เล็กบางพงค์

(ลงชื่อ)..... พยาน

นางสาวสมพร ปานเกิด

(.....) กรรมการ

(.....) กรรมการ

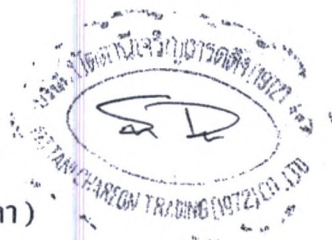



8. ระบบขับเคลื่อนเพลาท้าย

8.1 ระบบคลัตช์ แบบแห้งแผ่นเดียว

10. ล้อและยาง

11.1 ขนาดล้ออัลลอย 17 นิ้วและยาง 255/65R17 พร้อมยางอะไหล่ อัลเหล็ก 17 นิ้ว

11.2 ขนาดล้อยางประจำรถและยางอะไหล่ต้องเป็นยางใหม่ชนิดเรเดียลเสริมใยเหล็ก ไม่มียางใน พร้อมล้อกระทะเหล็กสำรอง ตามมาตรฐานการผลิต

11. ระบบไฟฟ้า

11.1 แบตเตอรี่ ขนาดตามมาตรฐานของผู้ผลิต

11.2 มีไฟฟ้ายางสว่าง ไฟสัญญาณ มาตรฐาน มาตรฐาน มาตรฐาน ตามกฏจราจร และมาตรฐาน โรงงานการผลิต

11.3 กระจกประตูระบบไฟฟ้า 4 บาน แยกเปิด-ปิด ได้อิสระ พร้อมมีชุดควบคุมการปิด-เปิด ผังคนขับ 1 ชุด และระบบป้องกันการหนีบด้านคนขับ

11.4 มีกระจกมองข้างปรับด้วยระบบไฟฟ้า

(ลงชื่อ)..... (นายระเด่น สะมะแอ) ผู้ซื้อ

11.5 มีระบบเซ็นทรัลล็อกพร้อมกุญแจรีโมท รองนายกองค์การบริหารส่วนจังหวัดยะลา

11.5 ที่ปัดน้ำฝน พร้อมจังหวะหน่วงเวลาแบบปรับได้ (ลงชื่อ)..... นายกองศักดิ์การบริหารส่วนจังหวัดยะลา ผู้ขาย

11.6 มีมาตรวัดต่าง ๆ หน้าจอ Smart MID จอข้อมูลอัจฉริยะ แสดงข้อมูลหลากหลายรูปแบบ สวยงาม โดดเด่น อ่านข้อมูลง่าย และชัดเจนยิ่งขึ้น

11.7 ระบบไฟหน้าแบบ Bi LED พร้อมไฟส่องสว่างเวลากลางวันและสัญญาณไฟเลี้ยวแบบ LED ที่ให้แสงสว่างที่สวยงามและมองเห็นได้อย่างชัดเจน (ลงชื่อ)..... พยาน นายศรายุทธ เล็กบั้งพิงค์

11.8 มีเครื่องเล่นวิทยุ, พร้อมจอสัมผัส ขนาด 7 นิ้ว รองรับระบบ Apple Carplay และ Android Auto พร้อมลำโพง 6 ลำโพง (ลงชื่อ)..... พยาน นางสาวธนพร ปานเกิด ประธานกรรมการ

11.9 มีนาฬิการะบบดิจิทัล

..... กรรมการ

..... กรรมการ

12. ระบบเครื่องปรับอากาศ

12.1 การติดตั้งเครื่องปรับอากาศให้ความเย็นเพียงพอและทั่วบริเวณภายในรถ

12.2 การติดตั้งชุดคอยล์เย็นเป็นแบบฝัง และมีหัวจ่ายลมไม่น้อยกว่า 3 จุด ปรับทิศทางลม ได้

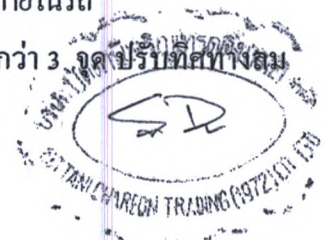



12.3 มีสวิตช์ควบคุมความเร็วของพัดลมและควบคุมอุณหภูมิ สามารถปรับแรงลมได้ไม่น้อยกว่า 3 ระดับ

12.4 ติดตั้งพัดลมไฟฟ้าระบายความร้อนด้านหน้ารถ จำนวน 1 ชุด

12.5 อุปกรณ์เครื่องปรับอากาศเป็นของใหม่ทั้งหมด

13. เก่งและกระชับบรรทุก

13.1 ช่วงนั่งพนักงานขับรถและผู้โดยสารเป็นเก๋ง 2 ตอน หุ้มด้วยหนัง PU หรือดีกว่าและภายในบุด้วยวัสดุอย่างดีเรียบร้อย และสวยงาม หลังคาเก๋งต้องเป็นเหล็กแผ่นเดียวทั้งคัน มีที่นั่งภายในนั่งได้ไม่น้อยกว่า 5 คน รวมทั้งพนักงานขับที่นั่งตอนหน้าสามารถปรับเลื่อนและเอนนอนได้

13.2 มีประตูเปิด-ปิด สามารถเปิดและปิดล๊อคจากภายนอกด้วยกุญแจและระบบเซ็นทรัลล๊อคหรือระบบที่ดีกว่า และอุปกรณ์มาตรฐานจากโรงงานผู้ผลิต

13.3 กระจกหน้าแบบนิรภัยสองชั้น กระจกบานอื่นที่ใช้ตามมาตรฐานอุตสาหกรรม

13.4 กระเบาะเหล็กประกอบสำเร็จจากโรงงานผู้ผลิต ฝาท้ายเปิด-ปิด ได้ พ่นสีเดียวกันกับหัวเก๋ง พร้อมติดตั้งกระป๋พ่น (ไลเนอร์) โดยไม่ใช่ระบบเจาะ

13.5 กันชนหน้า-หลัง และบันไดข้าง ซ้าย-ขวา เป็นอุปกรณ์มาตรฐานจากโรงงานผู้ผลิต และมีตะขอลากหน้ารถ

13.6 มีมาตรวัดและสัญญาณไฟต่างๆ ครบถ้วนตามกฎหมายกำหนด.....ประธานกรรมการ

(ลงชื่อ).....ผู้ซื้อ

14. อุปกรณ์และส่วนประกอบอื่นๆ

รองนํายกองค์การบริหารส่วนจังหวัดยะลา

14.1 ยางหรือพรมหุ้มพื้น ยางกันโคลง กรอบป้ายทะเบียน

(ลงชื่อ)..... 14.2 มีเครื่องเล่นวิทยุ, พร้อมจอสัมผัส ขนาด 7 นิ้ว รองรับระบบ Apple Carplay และ

(..... Android Auto พร้อมลำโพง 6 ลำโพง

(ลงชื่อ)..... 14.3 หุ้มแรงยกพร้อมค้ำ, ประแจล็อกถอดล้อ, สายพ่วงแบตเตอรี่ขนาดไม่น้อยกว่า 12

(..... นโวลต์ ความยาวไม่น้อยกว่า 2 เมตร 1 ชุด ที่ค้ำแบตเตอรี่เป็นแบบทองแดง และเครื่องมือ ประจำรถ 1

ชุด

(ลงชื่อ)..... 14.4 หนังสือคู่มือการใช้งานและบำรุงรักษารถยนต์ และบัตรบำรุงรักษาฟรีตามระยะทางหรือ เวลา

(..... ที่บริษัทผู้แทนจำหน่ายกำหนด จำนวน 1 ชุด

14.5 อุปกรณ์อื่นนอกจากที่กำหนดที่ติดมากับรถให้เป็นไปตามแบบแคตตาล็อก ที่แนบท้ายสัญญา





14.6 ติดฟิล์มกรองแสงแบบเซรามิกครอบคลุมความเข้มไม่น้อยกว่า 60 % ( กระจกหน้าติดแบบหน้าเต็มความเข้ม 40% ) พร้อมหนังสือรับประกันคุณภาพไม่น้อยกว่า 5 ปี

14.7 พันกันสนิมใต้ท้องรถพร้อมหนังสือรับรองจากศูนย์บริการและส่วนที่อาจเกิดสนิมได้ง่ายตลอดทั้งคัน

14.8 6 ติดสติ๊กเกอร์ตราเครื่องหมาย (โลโก้) องค์การบริหารส่วนจังหวัดยะลา ติดประตูด้านข้าง (หน้า) ทั้ง 2 ประตู ขนาดกว้างยาวไม่น้อยกว่า 18 เซนติเมตรและอักษรชื่อเต็มขนาดสูงไม่น้อยกว่า 5 เซนติเมตร หรืออักษรย่อไม่น้อยกว่า 7.5 เซนติเมตรและข้อความ โรงเรียนลำพะยา ประชาณุเคราะห์ อยู่ด้านล่างโลโก้

14.9 กล้องติดหน้ารถระดับ FULL HD

14.10 มีระบบถุงลมนิรภัยด้านคนขับ และที่นั่งคอนหน้า

14.11 มีมาตรวัดความเร็ว มาตรวัดรอบเครื่องยนต์ พร้อมอุปกรณ์มาตรฐาน

14.12 มีที่ปัดน้ำฝนทั้งซ้าย-ขวา ทำงานไม่น้อยกว่า 2 จังหวัด และชุดฉีดน้ำล้างกระจก

ด้านหน้ารถ

14.13 มีอุปกรณ์ไล่ฝ้าหลัง

14.14 มีมีสัญญาณกันขโมย

14.15 มีกล้องมองภาพด้านหลังขณะถอยจอดแบบ Built-in

14.16 ติดตั้งที่ล็อกคัลด์ซ์

14.17 มีกระจกมองหลังแบบลดแสงสะท้อน

14.18 คิวกันสาดประตูรถ ทั้ง 4 บาน

14.19 มีแผ่นครอบป้ายทะเบียนหน้าและหลัง

14.20 มีอุปกรณ์แสดงเครื่องหมายความปลอดภัยสะท้อนแสงบ่งบอกว่า รถจอด จำนวน 1

ชุด

(ลงชื่อ)..... (นายระเด่น สมะแอ)..... ผู้ซื้อ

15. อุปกรณ์เพื่อความปลอดภัย

รองนายกองค์การบริหารส่วนจังหวัดยะลา

นายกองค์การบริหารส่วนจังหวัดยะลา

15.1 เข็มขัดนิรภัยคู่หน้าแบบปรับระดับได้ แบบ ELR-3 จุด ดึงกลับและพอนแรงอัตโนมัติ

เข็มขัดนิรภัยด้านหลัง แบบ ELR 3 จุด 3 ตำแหน่ง

15.2 มีระบบเซ็นทรัลล็อก พร้อมรีโมทคอนโทรล

15.3 กันชนหน้าและกันชนหลังสีเดียวกับตัวรถยนต์

(ลงชื่อ)..... (นางสาวธนพร ปานเกิด)..... พยาน

นางสาวธนพร ปานเกิด



- 15.4 ประตุมีกานเหล็กนิรภัยกันกระแทกด้านข้าง
- 15.5 กระงกบังลมหน้าอัดซ้อนนิรภัย
- 15.6 มีระบบเบรก ABS , EDB, BA
- 15.7 มีระบบถุงลมนิรภัยด้านคนขับ และที่นั่งตอนหน้า
- 15.8 พวงมาลัยเพาเวอร์ ปรับระดับได้ และขยับตัวได้เมื่อเกิดอุบัติเหตุ
- 15.9 ระบบล็อคอัตโนมัติ (เซ็นทรัลล็อก)
- 15.10 สัญญาณไฟฉุกเฉินอัตโนมัติขณะเบรกกะทันหัน ESS
- 15.11 กล้องมองภาพด้านหลังขณะถอยจอดแบบ Built-in

(ลงชื่อ).....ผู้ชื่อ

(นายระเด่น สมะแอ)

16. เงื่อนไขอื่น ๆ

รองนายกองค์การบริหารส่วนจังหวัดยะลา ปฏิบัติราชการแทน

16.1 ผู้เสนอราคาจะต้องแนบรายละเอียดต่าง ๆ (พร้อมทั้งแคตตาล็อกตัวรถรุ่นที่เสนอราคา)

พร้อมใบเสนอราคาเพื่อประกอบการพิจารณา

16.2 รถยนต์ที่เสนอต้องเป็นรถรุ่นใหม่ล่าสุด ไม่เคยใช้งานมาก่อน และได้มาตรฐานการผลิต

16.1 รับประกัน เนื่องจากการใช้งานตามปกติเป็นเวลา 3 ปี หรือ 100,000 กิโลเมตร หากมีการชำรุดเนื่องจากการใช้งานตามปกติในระหว่างช่วงที่อยู่ในระยะเวลาที่รับประกัน ผู้เสนอราคา

จะต้องจัดการซ่อมแก้ไขจนสามารถใช้งานได้ปกติ โดยไม่คิดค่าใช้จ่ายใด ๆ ทั้งสิ้นและคุ้มครองการซ่อมภายใน 5 วัน นับจากวันที่ได้รับแจ้ง

16.2 การนำรถเข้าบำรุงรักษา ภายในระยะเวลาหรือระยะทางที่กำหนดสามารถนำรถยนต์เข้ารับบริการที่ตัวแทนจำหน่ายทั่วประเทศ ต้องมีศูนย์บริการและศูนย์อะไหล่บริการอยู่ในจังหวัดยะลา พร้อมรายการชื่อศูนย์บริการ

16.3 ขณะผู้ขายส่งมอบรถให้คณะกรรมการตรวจรับพัสดุ ต้องมีน้ำมันเชื้อเพลิงเต็มถัง และน้ำมันอื่นเต็มตามมาตรฐานที่ผู้ผลิตกำหนด พร้อมทั้งจะใช้งานได้ทันที

16.4 ผู้ขายต้องมีอะไหล่ของรถยนต์ที่เสนอราคาในสต็อกไว้อย่างน้อยเป็นเวลา 5 ปี

16.5 ผู้ขายต้องแจ้งรายละเอียดให้ชัดเจน เป็นภาษาไทย ระบุชื่อ รุ่น แหล่งผลิตของรถ พร้อมแนบแคตตาล็อกตัวจริง ยื่นพร้อมใบเสนอราคา

16.6 ผู้ขายต้องส่งมอบรถตามสีที่หน่วยงาน กำหนด





16.7 กำหนดส่งมอบไม่เกิน 120 วัน นับถัดจากวันลงนามในสัญญาซื้อขาย องค์กรการบริหารส่วนจังหวัดยะลา ส่งมอบให้ถูกต้องและครบถ้วน พร้อมดำเนินการจดทะเบียนให้เรียบร้อย ในนามองค์กรการบริหารส่วนจังหวัดยะลา พร้อมมีกรมธรรม์คุ้มครองผู้ประสบภัยจากรถยนต์ ชั้น 1 เป็นระยะเวลา 1 ปี ณ วันส่งมอบรถประกันภัยรถยนต์ภาคบังคับตามพระราชบัญญัติคุ้มครองผู้ประสบภัยจากรถ เป็นระยะเวลาไม่น้อยกว่า 1 ปี และเป็นผู้ชำระค่าใช้จ่ายต่างๆ ในการจดทะเบียนรถทั้งหมดจนเสร็จสิ้น โอนรถยนต์ตามสัญญาต่อกรมการขนส่งทางบก ตามที่กฎหมาย กำหนดทุกประการพร้อมป้ายทะเบียนรถยนต์ที่ซื้อตาม สัญญาให้แก่ องค์กรการบริหารส่วนจังหวัดยะลา

17.8 ผู้ซื้อสงวนสิทธิที่จะชำระเงินค่างวดให้กับผู้ขายเมื่อคณะกรรมการได้ตรวจรับไว้ถูกต้อง ครบถ้วนแล้ว หากผู้ขายไม่จดทะเบียนและส่งมอบเอกสารการจดทะเบียนรถให้เรียบร้อย จังหวัดยะลา ขอสงวนสิทธิที่จะยังไม่จ่ายเงินให้

17.9 เป็นของใหม่ไม่เคยใช้งานมาก่อน

ผู้เสนอ



( นายสมชาย ดามัน )



(ลงชื่อ).....ผู้ซื้อ  
(นายระเดน สมะแอ)

รองนายกองค์การบริหารส่วนจังหวัดยะลา ปฏิบัติราชการแทน

(ลงชื่อ).....ผู้ขาย  
นายกองค์การบริหารส่วนจังหวัดยะลา

(.....)  
นายสรายุทธ เล็กบางพงค์

(ลงชื่อ).....พยาน

(.....)  
นายสรายุทธ เล็กบางพงค์

(ลงชื่อ).....พยาน

(.....)  
นางสาวธนพร ปานเกิด

ผู้เสนอราคา



ประธานกรรมการ  
กรรมการ  
กรรมการ



## ผนวก ๓ แค็ตตาล็อก

รถบรรทุก (ดีเซล) แบบดับเบิลแค็บ ยี่ห้อ ISUZU D-MAX

รุ่น ๔D Hi-Lander ๑.๙ Ddi

(หน้า ๑ - ๑๖)

..... ประธานกรรมการ  
..... กรรมการ  
..... กรรมการ

(ลงชื่อ)..... ผู้ซื้อ  
(นายระเด่น สมะแอ)

รองนาย(องค์การบริหารส่วนจังหวัดยะลา).....  
(ลงชื่อ) นายกองดีการบริหารส่วนจังหวัดยะลา ผู้ขาย  
(..... ๓๐/๔๖๗๗ ๓๓๓๓.....)

(ลงชื่อ)..... พยาน  
นายศรายุทธ เล็กบางพงค์

(ลงชื่อ)..... พยาน  
นางสาวธนพร ปานเกิด



NEW! ISUZU

**D-MAX**

MAGIC EYES

**3.0 / 1.9**  
**BLUE POWER**  
GEN 2



ใหม่! อีซูซุ ดีแมคซ์ ปีทอว์ 4 ประตู  
ทะยานต่อ ให้โลกตาม



3D IMAGING STEREO CAMERA

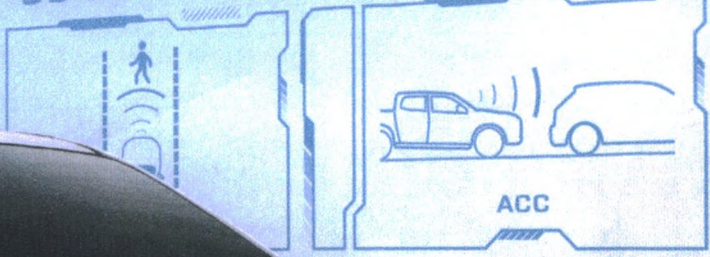

โปรดศึกษารายละเอียดรุ่นรถยนต์ และอุปกรณ์จากตารางด้านหลัง



NEW! ISUZU  
**D-MAX**  
**MAGIC EYES**

**ยนตรกรรมปีกอัพระดับ TOP CLASS กับสุดยอดนวัตกรรมอัจฉริยะ:  
 NEW! ISUZU D-MAX MAGIC EYES ปีกอัพระดับ TOP CLASS**

หรูหราสะท้อนรสนิยมที่เหนือระดับ พร้อมภายในกว้างขวาง โฉวว่า สะดวกสบาย ประณีตใส่ใจในทุกรายละเอียด สมรรถนะการขับเคลื่อนที่ทรงพลังในแบบอีซูซุ พร้อมเทคโนโลยีความปลอดภัยอัจฉริยะ ที่จะช่วยให้ทุกการเดินทางของคุณมั่นใจได้มากยิ่งขึ้น

เทคโนโลยีเพื่อระบบความปลอดภัย และความสะดวกสบายขั้นสุด มอบการเดินทางที่มั่นใจในทุกเส้นทาง ระบบช่วยเหลือผู้ขับขี่ ADAS (Advanced Driver Assistance Systems) ที่มาพร้อมนวัตกรรมกล้องหน้าคู่ 3D Imaging Stereo Camera ครั้งแรกของวงการรถปีกอัพระเมืองไทย ที่ทำหน้าที่เสมือนดวงตาคู่อัจฉริยะ คอยตรวจจับวัตถุด้านหน้าแบบ Real Time ได้อย่างชัดเจน และแม่นยำกว่า พร้อมเรดาร์ 2 จุด และเซ็นเซอร์ 8 จุดรอบคัน ให้ทุกการเดินทางคือเส้นทางที่คุณมั่นใจได้สูงสุด

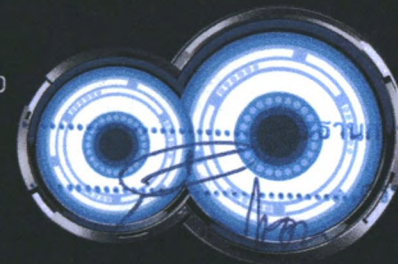

**ADAS**  
 with 3D Imaging Stereo Camera

**AHEAD  
 OF EXTERIOR**

**ดีไซน์โดดเด่น สท้อนรสนิยมเหนือระดับ**

NEW! ISUZU D-MAX MAGIC EYES ให้คุณสัมผัสรสนิยมที่เหนือกว่า ผ่านมุมมองของที่สุดแห่งยนตรกรรม ด้วยดีไซน์ภายใต้แนวคิด Bold but Emotional ที่หลอมรวมความแข็งแกร่ง โฉบเฉี่ยว ภูมิฐาน และสมรรถนะที่ดีเยี่ยม ตามหลักอากาศพลศาสตร์ เอกลักษณ์เฉพาะอีซูซุ

- กระจังหน้าแบบ Double Dimensions ดีไซน์แบบทูโทน สี Chrome และ Dark Gray Metallic พร้อมไฟท้ายดีไซน์โฉบเฉี่ยว เท่ เดิมอาร์มสปอร์ต และกันชนท้าย Integrated Bumper ดีไซน์สวยงามเป็นหนึ่งเดียวกับตัวรถ
- ไฟหน้า ISUZU Vision Bi-LED ส่องสว่างได้ไกลและกว้าง
- ล้ออัลลอยขนาด 18 นิ้ว ดีไซน์แบบ Robust Radius และใหม่! ล้ออัลลอยขนาด 17 นิ้ว ดีไซน์แบบ Aeroscrew เท่เหมือนชิ้น สปอร์ตรถทุกมิติ
- Multifunctional Daylight ไฟส่องสว่างเวลากลางวันแบบ Built-in พร้อมเป็นไฟหรี่ในเวลากลางคืน เสริมความมั่นใจ และความหรูหรา
- ไฟท้าย Dual-Sonic LED อินเป็นเอกลักษณ์แบบ Clear Lens ให้ความสว่างชัดเจน







SRS  
PASSENGER



# AHEAD OF INTERIOR

## ดีไซน์ภายในไอ้อ่า ครุฑรา สะดวกสบายเหนือกว่า

NEW! ISUZU D-MAX MAGIC EYES ประณีตในทุกรายละเอียด ด้วยการเลือกใช้วัสดุพรีเมียม สะท้อนความหรูหราด้วย Piano Black และ Satin Chrome ออกแบบคอนโซลหน้าแบบ Sharp Horizontal Layers เล่นระดับกับแผงข้างประตู ภายในกว้างขวาง ไอ้อ่า สะดวกสบาย ปรับเปลี่ยนรูปแบบการใช้งานได้หลากหลาย ตามหลัก Usability Design พร้อมระบบความบันเทิงเต็มรูปแบบ ให้ทุกการเดินทางคือความสมบูรณ์แบบ

- เบาะนั่งดีไซน์โอบกั้นพร้อมเทคโนโลยี COOLMAX ช่วยลดการสะสมความร้อน เบาะนั่งคู่นักเทคโนโลยี AVEC (Anti Vibration Elastic Comfort) ชับแรงสั่นสะเทือน ลดความเมื่อยล้า สะดวกสบายด้วยระบบปรับไฟฟ้า 8 ทิศทาง ในตำแหน่งที่นั่งคนขับ
- เบาะนั่งตอนหลัง นั่งสบายด้วยเบาะรองนั่งยาว และองศาพนักพิงรับกับสรีระ พร้อมที่วางแก้วตรงกลาง ระหว่างผู้โดยสาร
- พื้นที่ห้องโดยสาร พื้นที่เหนือศีรษะ และพื้นที่วางเท้ากว้างขวางสุด
- พวงมาลัยมีลวดพิงค้ำชัน ปรับระดับได้ 4 ทิศทาง (Tilt & Telescopic) สามารถปรับให้เหมาะสมกับทุกสรีระ

- ชุดคันทันเทียมหนังจับทรงจับมือ เติมแต่งด้วย Satin Chrome ให้ความรู้สึกหรูหราเหนือระดับ
- หน้าจอ Smart MID ขนาดใหญ่ 4.2 นิ้ว จอข้อมูลอัจฉริยะ แสดงข้อมูลได้หลากหลายรูปแบบสวยงามโดดเด่น อ่านข้อมูลง่าย
- ระบบปรับอากาศอัตโนมัติแบบ Dual Zone ควบคุมอุณหภูมิอิสระ-ซ้าย-ขวา ดีไซน์ปุ่มควบคุมแบบ Piano Touch หรูหรามือระดับ พร้อมช่องแอร์สำหรับผู้โดยสารด้านหลัง
- Multi-Purpose Space ช่องอเนกประสงค์รอบคัน สำหรับการใช้งานของทุกไลฟ์สไตล์อย่างมีระดับ ที่วางแก้วและขวดน้ำรวม 10 จุด รองรับขวดน้ำใหญ่สุดถึง 1.5 ลิตร
- ช่องชาร์จไฟ 12 โวลต์ และช่อง USB 2 ช่อง



## ระบบความบันเทิง ISUZU Ultimate Entertainment

- หน้าจอระบบสัมผัส Infotainment Display ขนาด 9 นิ้ว คมชัดระดับ HD ใช้งานง่าย
- รองรับระบบ Android Auto\* และ Wireless Apple CarPlay\*
- หน้าจอแบบ Multitasking System แสดงผลบนหน้าจอพร้อมกันได้ 2 ฟังก์ชัน เพิ่มความสะดวกสบาย

- กล้องมองภาพด้านหลังขณะถอยจอดแบบ Built-in พร้อมเส้นระนาบ Lane Guide
- ระบบเสียงรอบทิศทาง Dynamic Surround Sound 8 ลำโพง
- Dynamic Roof Speaker เก็บทุกรายละเอียดเสียง ให้ความรู้สึกดุจเครื่องเสียงระดับ Hi-End

\*เฉพาะสมาร์ทโฟนรุ่นที่รองรับการใช้งาน



# AHEAD OF PROTECTION

เทคโนโลยีเพื่อระบบความปลอดภัยระดับโลก

ใหม่ล่าสุด! กับ NEW! ISUZU D-MAX MAGIC EYES มาพร้อมกับระบบช่วยเหลือผู้ขับขี่ (ADAS) และนวัตกรรมล่าสุดเพื่อความปลอดภัย มั่นใจในทุกไลฟ์สไตล์ที่เหนือกว่า



มั่นใจกับ ADAS มอบความอุ่นใจในทุกเส้นทาง ช่วยลดอุบัติเหตุสูงสุดถึง 50%\*

เทคโนโลยีเพื่อระบบความปลอดภัยล้ำหน้าจาก ISUZU ออกแบบให้ทุกระบบความปลอดภัยทำงานผสานกันเป็นหนึ่งเดียวด้วยระบบช่วยเหลือผู้ขับขี่ ADAS (Advanced Driver Assistance Systems) ที่มาพร้อมนวัตกรรมกล้องหน้าคู่ 3D Imaging Stereo Camera ทำหน้าที่เสมือนดวงตาอัจฉริยะคอยตรวจจับเส้นทางบน และวัตถุด้านหน้าแบบ Real Time ได้อย่างชัดเจน และแม่นยำกว่ากล้องเดี่ยวแบบ Mono Camera พร้อมเรดาร์ 2 จุด และเซ็นเซอร์ 8 จุดรอบคัน ให้คุณมั่นใจได้มากกว่าทุกเส้นทาง

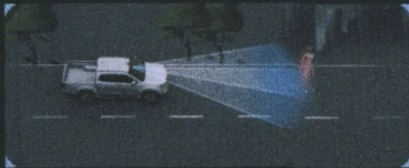

- ระบบแจ้งเตือนก่อนการชนด้านหน้า FCW (Forward Collision Warning)
- ระบบเบรกฉุกเฉินอัตโนมัติ AEB (Autonomous Emergency Braking)

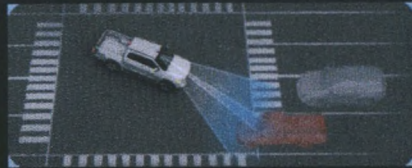

- ระบบเบรกฉุกเฉินอัตโนมัติเมื่อมีรถสวนทาง ขณะเลี้ยวขวา TA-AEB (Turn Assist with AEB)



- ระบบควบคุมความเร็วอัตโนมัติแบบแปรผัน ACC (Full Speed Range Adaptive Cruise Control) พร้อมฟังก์ชัน Stop and Go



- ระบบแจ้งเตือนออกนอกเลน LDW (Lane Departure Warning)

- ระบบแจ้งเตือนจุดอับสายตา BSM (Blind Spot Monitoring)
- ระบบช่วยเตือนขณะถอยรถ RCTA (Rear Cross Traffic Alert)
- ระบบควบคุมไฟสูงอัตโนมัติ AHB (Automatic High Beam)

- ระบบตัดกำลังเครื่องยนต์เมื่อเหยียบคันเร่งผิดพลาด PMM (Pedal Misapplication Mitigation)
- ระบบเบรกอัตโนมัติหลังการเกิดอุบัติเหตุ ช่วยลดโอกาสการเกิดอุบัติเหตุซ้ำซ้อน MCB (Multi-Collision Brake)
- ระบบเซ็นเซอร์ช่วยจอดรถ Parking Aid System
- ระบบตั้งจำกัดความเร็วสูงสุดด้วยตัวเอง MSL (Manual Speed Limiter)



\*ข้อมูลอ้างอิงจากสภาความปลอดภัยแห่งชาติ (The National Safety Council) ประเทศสหรัฐอเมริกา ระบบช่วยเหลือผู้ขับขี่สามารถช่วยลดอุบัติเหตุ โดยระบบแจ้งเตือนก่อนการชนด้านหน้า (Forward Collision Warning with Autobrake) ช่วยลดการชนท้ายรถคันหน้า 50%

หมายเหตุ : ระบบช่วยเหลือในการขับขี่ต่างๆ เป็นเพียงระบบช่วยเหลือเท่านั้น ผู้ขับขี่ต้องควบคุมรถด้วยความระมัดระวัง โปรดศึกษารายละเอียด และเงื่อนไขการทำงานของระบบต่างๆ เพิ่มเติมในคู่มือผู้ใช้รถ



ISUZU  
MATRIX SAFETY  
INTELLIGENCE



**ACTIVE SAFETY** ระบบความปลอดภัยป้องกันก่อนเกิดอุบัติเหตุ

- ระบบไฟฉุกเฉิน-พริบอัตโนมัติเมื่อมีการเบรกกะทันหัน ESS (Emergency Stop Signal)
- ระบบป้องกันล้อล็อกขณะเบรคแบบอิเล็กทรอนิกส์ ABS (Anti-Lock Brake System) ชนิด 4-Channel 4-Sensor
- ระบบช่วยกระจายแรงเบรคให้สัมพันธ์กับน้ำหนักบรรทุกของรถ EBD (Electronic Brake-Force Distribution)

- ระบบช่วยเพิ่มแรงเบรคอัตโนมัติ เมื่อเบรกกะทันหัน BA (Brake Assist)
- ระบบควบคุมการทรงตัว ESC (Electronic Stability Control)
- ระบบป้องกันล้อหมุนฟรีขณะออกตัว TCS (Traction Control System)
- ระบบช่วยออกตัวบนทางลาดชัน HSA (Hill Start Assist)
- ระบบควบคุมความเร็วลงทางลาดชัน HDC (Hill Descent Control)
- กล้องมองภาพขณะจอดแบบ Built-in พร้อมเส้นทแยงมุม Lane Guide

**PASSIVE SAFETY** ระบบความปลอดภัยปกป้องขณะเกิดอุบัติเหตุ

- โครงสร้างห้องโดยสารเสริมเหล็ก Ultra-High Tensile มั่นใจสุด
- แอสซีลขนาดใหญ่ แข็งแกร่ง ปลอดภัย
- เข็มขัดนิรภัยที่นั่งตอนหน้าแบบดึงกลับอัตโนมัติ (Pretensioner Safety Belts)
- เข็มขัดนิรภัยแบบ 3 จุด ทุกที่นั่ง
- แอร์แบบ 6 ตำแหน่ง
- Crash Unlock ปลดล็อกประตูอัตโนมัติเมื่อแอร์เบคทำงาน
- จุดยึดเบาะนั่งสำหรับเด็ก (Isofix) ที่เบาะนั่งตอน 2





# AHEAD OF POWER

ขุมพลังขั้นสุด ทิ่งแรง ทิ่งประหยัดน้ำมัน พาคุณทะยานให้ถึงขีดสุด

**1.9 Ddi**  
**BLUE POWER**  
GEN 2

แรงแม้  
**150**

1.9 Ddi BLUE POWER GEN2

ยอดนวัตกรรมเครื่องยนต์แห่งความประหยัดน้ำมัน อีซูซุ 1.9 ดีดีไอ บลูเพาเวอร์ ตอบสนองจับไว ออกตัวเร็ว เร่งแซงทันใจ เครื่องยนต์อีซูซุ 1.9 ดีดีไอ บลูเพาเวอร์ Gen 2 รุ่น RZ4E-TC กำลังสูงสุด 150 แรงม้า ที่ 3,600 รอบ/นาที แรงบิดสูงสุด 350 นิวตัน-เมตร ที่ 1,800-2,600 รอบ/นาที

**ระบบส่งกำลังผสมสมรรถนะเครื่องยนต์อย่างลงตัว สามารถ  
ถ่ายทอดพลังแรงเร้าใจ ตอบสนองได้รวดเร็วเต็มประสิทธิภาพ**

**เกียร์อัตโนมัติ 6 สปีด**

- ถ่ายทอดจังหวะการเปลี่ยนเกียร์นุ่มนวล ราบรื่น
- โหมดการขับขี่แบบสปอร์ต Rev Tronic สามารถเลือกเปลี่ยนเกียร์ได้แบบเกียร์ธรรมดา แม่นยำ และตอบสนองได้รวดเร็ว

**เกียร์ธรรมดา 6 สปีด**

- ถ่ายทอดพลังเต็มสมรรถนะ ช่วงชักสั้น เข้าเกียร์ง่าย แม่นยำ ชับสนุก อารมณ์สปอร์ตเร้าใจ
- ออกตัวแรง อัตราทดเกียร์ต่อเนื่อง ให้กำลังจุดลากสูงในทุกๆระดับความเร็ว
- โอเวอร์ไดรฟ์ 2 ตำแหน่งที่เกียร์ 5 และ 6 เพิ่มประสิทธิภาพการประหยัดน้ำมันสุด
- Genius Sport Shift โฟกอลตำแหน่งเกียร์ พร้อมแจ้งเตือนการเปลี่ยนเกียร์ในรอบเครื่องยนต์ และความเร็วที่เหมาะสม
- Reverse Ring เพิ่มความมั่นใจ ปลอดภัยในการเข้าเกียร์ถอย

REV  
TRONIC



**3.0 Ddi**  
**BLUE POWER**

แรงแม้  
**190**

3.0 Ddi BLUE POWER

ขีดสุดแห่งพลังแรงสะใจจากอีซูซุ เครื่องยนต์อีซูซุ 3.0 ดีดีไอ บลูเพาเวอร์ รุ่น 4JJ3-TCX กำลังสูงสุด 190 แรงม้า ที่ 3,600 รอบ/นาที แรงบิดสูงสุด 450 นิวตัน-เมตร ที่ 1,600 - 2,600 รอบ/นาที ด้วยเทคโนโลยีดีเซลคอมมอนเรลสมบูร์ณิแบบจากอีซูซุ พร้อมเทอร์โบแปรผัน แรงจัดตั้งแต่รอบต่ำ ตอบสนองได้รวดเร็ว เร้าใจ แต่ยังคงเอกลักษณ์ความประหยัดน้ำมัน และความทนทานตามแบบฉบับอีซูซุ

**พลังแรงเหนือชั้น**

- ระบบหัวฉีดแบบ High Pressure แรงดันสูงถึง 250 MPa ให้ละอองน้ำมันละเอียด เผาไหม้สมบูรณ์แบบเผาไหม้สมบูรณ์แบบ
- เทอร์โบขนาดใหญ่ Electronic VGS Turbo ช่วยให้เครื่องยนต์ตอบสนองได้ดีเยี่ยมในทุกรอบความเร็ว
- คลอง ECM ประมวลผลแบบ Multi-Core ประมวลผลแม่นยำ ตอบสนองไวต่อการใช้งาน

**ECO**  
sticker

**B20**

ใช้ได้กับน้ำมันที่มีสัดส่วนไบโอดีเซลตั้งแต่ 0-20% สอดตามรายละเอียดและข้อมูลเพิ่มเติมได้ที่ ศูนย์บริการมาตรฐานอีซูซุทั่วประเทศ







# AHEAD OF INNOVATION

## นวัตกรรมสุดล้ำ เพื่อการเดินทางที่สะดวกสบาย

- กุญแจ Isuzu Genius Entry พร้อมฟังก์ชัน Remote Engine Start สตาร์ทเครื่องยนต์ด้วยกุญแจรีโมทในระยะเวลา: 20 เมตร
- Welcome Light ไฟส่องสว่างในห้องโดยสารเปิดอัตโนมัติ เมื่อเข้าใกล้รถในระยะเวลา: 2 เมตร
- Follow Me Home สามารถเปิดไฟส่องสว่างได้นาน 30 วินาที หลังดับเครื่องยนต์
- Walk Away Auto Lock ระบบล็อกประตูอัตโนมัติ เมื่อกุญแจรีโมทอยู่ห่างจากตัวรถ เกินระยะเวลา: 3 เมตร
- Auto Light Off ระบบปิดไฟหน้าอัตโนมัติ เมื่อดับเครื่องยนต์ และเปิดประตู

- ระบบควบคุมไฟเลี้ยวแบบ Smart Touch สะดวกสบาย เพียงปลายนิ้วสัมผัส
- ไฟหน้า ISUZU Vision Bi-LED ส่องสว่างได้ไกลและกว้าง พร้อมระบบเปิด-ปิดอัตโนมัติ ผสาน Multifunctional Daylight ไฟส่องสว่างกลางวันแบบ Built-in
- กระจกบังลมหน้าแบบ IR Cut ช่วยกรองรังสีอินฟราเรด ป้องกันรังสี UVA และ UVB ลดอุณหภูมิในห้องโดยสาร
- Rain Sensing Wiper ระบบปิดน้ำฝนอัตโนมัติ เพิ่มความสะดวกสบาย พร้อม Integrated Wiper Blade ระบบฉีดน้ำบนก้านปิดแบบ Blade Type สะอาดหมดจด และไม่ต้องบังคับค้อนวีลี่ยในการขับขี่
- High Efficiency Filter ระบบกรองอากาศเข้าห้องโดยสารสามารถดักฝุ่นขนาดเล็กได้ถึงระดับ PM 2.5



Remote Engine Start



Integrated Wiper Blade



กระจกบังลมหน้าแบบ IR Cut

IR/UVA/UVB  
PROTECTION







ปรีดีปรีดิ  
ปรีดิปรีดิ  
ปรีดิปรีดิ

โปรดศึกษารายละเอียดรุ่นรถยนต์ และอุปกรณ์จากตารางด้านหลัง



# AHEAD OF STABILITY

## แกร่งทน เกาะถนนเป็นเยี่ยม ยากที่ใครจะเลียนแบบได้

โครงสร้างตัวถัง และแพลตฟอร์ม "ISUZU DYNAMIC DRIVE PLATFORM" ที่ถูกออกแบบพิเศษ เพื่อผลานทุกการทำงาน ทั้งโครงสร้างตัวถัง แอสซีลี เครื่องยนต์ และช่วงล่าง ให้ประสานร่วมกันเป็นหนึ่งเพื่อประสบการณ์ขับขี่ที่มากกว่าคำว่าสมบูร์นแบบ

- การออกแบบมิติฐานล้อ และช่วงล้อหน้า-หลัง เพื่อคุณภาพในการขับขี่ทั้งขณะบรรทุก และไม่บรรทุกสัมภาระ
- ช่วงล่างด้านหน้าแบบอิสระปีกนก 2 ชั้น (Double Wishbone) พร้อมคอยล์สปริง และตำแหน่งจุดยึดปีกนก ออกแบบเพื่อลดอาการโยนตัว และสามารถเข้าโค้งได้อย่างมั่นใจ
- ช่วงล่างด้านหลัง แหนบยาวแบบ Long Span ผลิตด้วยเทคโนโลยี WSSP (Warm Stress Shot Peening) ช่วยให้ตัวแหนบมีความแข็งแรง ทนทาน ยืดหยุ่น ให้ความนุ่มนวลกว่าแหนบปกติ
- Semi-Midship การวางตำแหน่งเครื่องยนต์เยื้องหลังเพลาหน้าทำให้กระจายน้ำหนักได้สมดุลกับตัวรถ



# AHEAD OF DURABILITY

## แกร่ง ทนทาน เอกลักษณะของอีซูซุ

- โครงสร้างตัวถัง Ultra-High Tensile นานต่อการบิดตัว แข็งแกร่งกว่าเหล็กธรรมดา
- แอสซีลีแข็งแรง ขึ้นรูปด้วยเหล็กกล้าแบบ Reinforce รองรับน้ำหนัก และการขับขี่สมบูร์นบนขั้วการบิดตัวด้วย Cross Section
- Timing Gear & Chain แบบ Double Scissors Gear ช่วยอายุการใช้งานของฟันเฟือง และระบบปรับความตึงอัตโนมัติ พร้อมชุดขับเคลื่อนเพลาลูกเบี้ยวด้วยเฟือง เครื่องยนต์จึงทนทาน และเงียบ
- เสื้อสูบแบบ Melt-in Liner ชุบแข็งแบบเหนียวมาด้วยคลื่นความถี่สูง เอกลักษณะเฉพาะอีซูซุ
- สลักลูกสูบเคลือบสารพิเศษ Diamond-Like Carbon ช่วยให้เครื่องยนต์ทำงานได้ไหลลื่น เต็มพลังสุด
- Electronic Thermostat ควบคุมการเปิด-ปิดวาล์วน้ำ ด้วยระบบไฟฟ้า ช่วยให้ลูกหมูกภายในเครื่องยนต์เหมาะสมทุกช่วงการใช้งาน

**3** ISUZU  
YEARS WARRANTY  
OR 100,000 km.  
รับประกัน 3 ปี หรือ 100,000 กม.





ปรีชานุกรมการ  
กรรมการ  
กรรมการ



Bavarian Black Mica



Islay Gray Opaque



Dolomite White Pearl

# HI-LANDER

## AHEAD OF CHOICES

เลือกได้ สไตล์ที่ใช่คุณ



โปรดศึกษารายละเอียดรุ่นรถยนต์ และอุปกรณ์จากตารางด้านหลัง

ใหม่! ล้ออัลลอยขนาด 17 นิ้ว ในรุ่น L DA





**my-ISUZU**  
**แอปพลิเคชันใหม่!**  
 แอปเดียวจบ ครบทุกเรื่องอีซูซุ  
 ตามนี้โหลดได้เลยวันนี้



Bohemian Silver Metallic



Siberian White

**CAB4**



**LDA** Grade



ใหม่! ห้องโดยสารในรุ่น S DA











บริษัท กรรมการ  
กรรมการ  
กรรมการ





เอกสารแนบท้ายสัญญาซื้อเลขที่ ๐๐๐๒๙๖/๖๖

ลงวันที่ ๒๙ ม.ค. ๖๖

ผนวก..... 4 มีหน้า..... 1 ถึง..... ๒

จำนวน..... ๒ (ฉบับ)

แบบ มอ. ๔

ผนวก..... 4 หน้า..... ลำดับที่ ๑



ใบอนุญาตที่ ท 4622-95/2550

### ใบอนุญาต

ทำผลิตภัณฑ์อุตสาหกรรมที่มีพระราชกฤษฎีกากำหนดให้ต้องเป็นไปตามมาตรฐาน

อาศัยอำนาจตามความในพระราชบัญญัติมาตรฐานผลิตภัณฑ์อุตสาหกรรม พ.ศ. ๒๕๑๑

เลขาธิการสำนักงานมาตรฐานผลิตภัณฑ์อุตสาหกรรม

ออกใบอนุญาตฉบับนี้ให้

บริษัท อีซูซุมอเตอร์ (ประเทศไทย) จำกัด

เลขประจำตัวผู้เสียภาษีอากร 0105509001223

ทำผลิตภัณฑ์อุตสาหกรรม รถยนต์ขนาดเล็กที่ใช้เครื่องยนต์แบบจุดระเบิดด้วยการอัด เฉพาะด้านความปลอดภัย :  
สารมลพิษจากเครื่องยนต์ ระดับที่ 7

ที่ทำถูกต้องตามมาตรฐานผลิตภัณฑ์อุตสาหกรรม รถยนต์ขนาดเล็กที่ใช้เครื่องยนต์แบบจุดระเบิดด้วยการอัด  
เฉพาะด้านความปลอดภัย : สารมลพิษจากเครื่องยนต์ ระดับที่ 7 มาตรฐานเลขที่ มอก. 2550-2554

เครื่องหมายการค้า

ทำที่โรงงานชื่อ บริษัท อีซูซุมอเตอร์ (ประเทศไทย) จำกัด

ตั้งอยู่ที่อาคารเลขที่ 38 ก

ตรอก/ซอย

ถนน ปุเจ้าสมิงพราย หมู่ที่ 9 ตำบล/แขวง สำโรงใต้ อำเภอ/เขต พระประแดง

จังหวัด สมุทรปราการ ทะเบียนโรงงานเลขที่ 3 - 77 (1) - 6/15 สป

มีรายการ ดังต่อไปนี้

(๑) รายละเอียดแนบท้ายใบอนุญาต

แสดงไว้ในลำดับที่ ๒

(๒) บันทึกการเปลี่ยนแปลงต่างๆ

แสดงไว้ในลำดับที่ ๓

ทั้งนี้ ต้องปฏิบัติตามเงื่อนไขในการอนุญาตที่เลขาธิการกำหนด

(ลงชื่อ)..... (นายระเด่น สะมะแอ)..... ผู้ซื้อ

ออกให้ ณ วันที่ 11 ต.ค. 2560 พ.ศ.

รองนายกองค์การบริหารส่วนจังหวัดยะลา ปฏิบัติราชการแทน

(ลงชื่อ)..... นายกองศักดิ์การบริหารส่วนจังหวัดยะลา..... ผู้ขาย

(..... นพ สจ ๕๖/๖๖).....

(ลงชื่อ)..... พยาน

(..... สำนักงานมาตรฐานผลิตภัณฑ์อุตสาหกรรม  
กระทรวงอุตสาหกรรม)

(ลงชื่อ)..... พยาน

(นางสาวรณพร ปานเกิด)..... คำเตือน

(..... ผู้รับใบอนุญาต) ต้องปฏิบัติตามเงื่อนไขที่เลขาธิการกำหนด

(นายวันชัย พนมชัย)

รองเลขาธิการ ปฏิบัติราชการแทน  
เลขาธิการสำนักงานมาตรฐานผลิตภัณฑ์อุตสาหกรรม





รายละเอียดแนบท้ายใบอนุญาตทำผลิตภัณฑ์อุตสาหกรรมที่มีพระราชกฤษฎีกา

กำหนดให้ต้องเป็นไปตามมาตรฐาน

ผู้รับใบอนุญาต บริษัท อีซูซุมอเตอร์ (ประเทศไทย) จำกัด

ใบอนุญาตที่ ท.4622-95/2550

รายการที่	รายละเอียดของผลิตภัณฑ์อุตสาหกรรมที่ได้รับอนุญาต (โดยระบุประเภท/แบบ/ขนาด/ชั้น/และอื่นๆ)
3	<p>รถยนต์บรรทุกที่มีมวลเต็มอัตราบรรทุกไม่เกิน 3,500 กิโลกรัม</p> <p>ISUZU</p> <p>เชื้อเพลิงเดี่ยว ดีเซล</p> <p>รหัสเครื่องยนต์ RZ4E-TC</p> <p>ปริมาตรกระบอกสูบ 1898 ลูกบาศก์เซนติเมตร</p> <p>เกียร์ธรรมดา รุ่น MVL-6Y</p> <p>ระบบขับเคลื่อน 2 ล้อ</p> <p>มวลรถเปล่า 1661 ถึง 1880 กิโลกรัม</p> <p>รถยนต์แบบ TF-Series</p> <p>ปริมาณสารมลพิษคาร์บอนไดออกไซด์ 175 กรัมต่อกิโลเมตร</p> <p>ความสิ้นเปลืองเชื้อเพลิง ในเมือง 8.6 ลิตรต่อ 100 กิโลเมตร</p> <p>นอกเมือง 5.7 ลิตรต่อ 100 กิโลเมตร</p> <p>รวม 6.7 ลิตรต่อ 100 กิโลเมตร</p> <p>.....ประธานกรรมการ</p> <p>.....กรรมการ</p> <p>.....กรรมการ</p> <p>(ลงชื่อ).....ผู้ซื้อ (นายระเด่น สมะแอ)</p> <p>รองนายกองค์การบริหารส่วนจังหวัดยะลา</p> <p>(ลงชื่อ).....ผู้ขาย (นางกมลวรรณ ฉ่ำเลิศวัฒน์)</p> <p>.....พยาน (นายศรายุทธ เล็กบางพงค์)</p> <p>(ลงชื่อ).....พยาน (นางสาวธนพร ปานเกิด)</p> <p>ผู้ว่าการการกอบกู้มาตรฐาน พนักงานเจ้าหน้าที่ วันที่ 20 มี.ย. 2562</p> 