

สัญญาจ้างก่อสร้าง

สัญญาเลขที่ ๐๐๔๑๕/๒๕๖๗

สัญญาฉบับนี้ทำขึ้น ณ องค์การบริหารส่วนจังหวัดยะลา ตำบลสะเตง อำเภอเมืองยะลา จังหวัด ยะลา เมื่อวันที่ ๑๐ กันยายน ๒๕๖๗ ระหว่าง องค์การบริหารส่วนจังหวัดยะลา โดย นายระเด่น สมะแอ ตำแหน่ง รองนายกองค์การบริหารส่วนจังหวัดยะลา ปฏิบัติราชการแทน นายกองค้การบริหารส่วนจังหวัดยะลา ซึ่งต่อไปในสัญญานี้เรียกว่า "ผู้ว่าจ้าง" ฝ่ายหนึ่ง กับ ห้างหุ้นส่วนจำกัด ทรัพย์สุโข ซึ่งจดทะเบียนเป็นนิติบุคคล ณ สำนักงานทะเบียนหุ้นส่วนบริษัท จังหวัดยะลา กรมพัฒนาธุรกิจการค้า กระทรวงพาณิชย์ มีสำนักงานใหญ่ตั้งอยู่ เลขที่ ๕๐ ถนนสิโรรสสาย ๒ ตำบลสะเตง อำเภอเมืองยะลา จังหวัด ยะลา โดย นายนาอ็ฟ หะมี ผู้มีอำนาจลงนามผูกพันนิติบุคคลปรากฏตามหนังสือรับรองของ สำนักงานทะเบียนหุ้นส่วนบริษัท จังหวัดยะลา กรมพัฒนาธุรกิจการค้า กระทรวงพาณิชย์ ที่ ยล. ๐๐๐๘๙๘ ลงวันที่ ๒๒ สิงหาคม ๒๕๖๗ แนบท้ายสัญญานี้ ซึ่งต่อไปในสัญญานี้เรียกว่า "ผู้รับจ้าง" อีกฝ่ายหนึ่ง

คู่สัญญาได้ตกลงกันมีข้อความดังต่อไปนี้

ข้อ ๑. ข้อตกลงว่าจ้าง

ผู้ว่าจ้างตกลงจ้างและผู้รับจ้างตกลงรับจ้างทำงาน ซ่อมแซมอาคารอเนกประสงค์ คสล. ๒ ชั้น บ้านบันนังบูโย หมู่ที่ ๒ ตำบลบันนังสาเรง อำเภอเมืองยะลา จังหวัดยะลา โดยวิธีเฉพาะเจาะจง ณ บ้านบันนังบูโย หมู่ที่ ๒ ตำบล บันนังสาเรง อำเภอ เมืองยะลา จังหวัด ยะลา ตามข้อกำหนดและเงื่อนไขแห่งสัญญานี้รวมทั้งเอกสารแนบท้ายสัญญา

ผู้รับจ้างตกลงที่จะจัดหาแรงงานและวัสดุ เครื่องมือเครื่องใช้ ตลอดจนอุปกรณ์ต่างๆ ชนิดดีเพื่อใช้ในการจ้างตามสัญญานี้

ข้อ ๒. เอกสารอันเป็นส่วนหนึ่งของสัญญา

เอกสารแนบท้ายสัญญาดังต่อไปนี้ให้ถือเป็นส่วนหนึ่งของสัญญานี้

- ๒.๑ ผนวก ๑ แบบป้ายประชาสัมพันธ์และแบบแปลน จำนวน ๑๒ (สิบสอง) หน้า
- ๒.๒ ผนวก ๒ ใบแจ้งปริมาณงานและราคาและใบบัญชีรายการก่อสร้าง จำนวน ๖ (หก) หน้า
- ๒.๓ ผนวก ๓ รายละเอียดการแบ่งงวดงาน จำนวน ๑ (หนึ่ง) หน้า
- ๒.๔ ผนวก ๔ ใบเสนอราคาและบันทึกการต่อรองราคา จำนวน ๓ (สาม) หน้า
- ๒.๕ ผนวก ๕ สัญญาแบบปรับราคาได้ (ค่า K) จำนวน ๑ (หนึ่ง) หน้า
- ๒.๖ ผนวก ๖ หนังสือรับรองของช่างผู้ควบคุมการก่อสร้าง จำนวน ๓ (สาม) หน้า
- ๒.๗ ผนวก ๗ เงื่อนไขรายละเอียดการใช้พัสดุในงานก่อสร้าง จำนวน ๔ (สี่) หน้า
- ๒.๘ ผนวก ๘ การจัดทำแผนการทำงาน จำนวน ๕ (ห้า) หน้า

(ลงชื่อ).....ผู้ว่าจ้าง

(นายระเด่น สมะแอ)

รองนายกองค์การบริหารส่วนจังหวัดยะลา ปฏิบัติราชการแทน
นายกองค์การบริหารส่วนจังหวัดยะลา

(ลงชื่อ).....ผู้รับจ้าง

ความใดในเอกสารแนบท้ายสัญญาที่ขัดหรือแย้งกับข้อความในสัญญานี้ ให้ใช้ข้อความในสัญญานี้ บังคับ และในกรณีที่เอกสารแนบท้ายสัญญาขัดแย้งกันเอง ผู้รับจ้างจะต้องปฏิบัติตามคำวินิจฉัยของผู้ว่าจ้าง คำวินิจฉัยของผู้ว่าจ้างให้ถือเป็นที่สุด และผู้รับจ้างไม่มีสิทธิเรียกร้องค่าจ้าง ค่าเสียหายหรือค่าใช้จ่ายใดๆ เพิ่มเติมจากผู้ว่าจ้างทั้งสิ้น

ข้อ ๓. หลักประกันการปฏิบัติตามสัญญา

ในขณะที่ทำสัญญานี้ผู้รับจ้างได้นำหลักประกันเป็น เงินสด ตามใบเสร็จรับเงิน เล่มที่ ๓๐/๖๗ เลขที่ ๒๘ ลงวันที่ ๑๐ กันยายน ๒๕๖๗ เป็นจำนวนเงิน ๑๘,๗๕๐ บาท (หนึ่งหมื่นแปดพันเจ็ดร้อยห้าสิบบาทถ้วน ซึ่งเท่ากับร้อยละ ๕ (ห้า) ของราคาค่าจ้างตามสัญญา มามอบให้แก่ผู้ว่าจ้างเพื่อเป็นหลักประกันการปฏิบัติตามสัญญานี้

กรณีผู้รับจ้างใช้หนังสือค้ำประกันมาเป็นหลักประกันการปฏิบัติตามสัญญา หนังสือค้ำประกันดังกล่าว จะต้องออกโดยธนาคารที่ประกอบกิจการในประเทศไทย หรือโดยบริษัทเงินทุนหรือบริษัทเงินทุนหลักทรัพย์ที่ได้รับอนุญาตให้ ประกอบกิจการเงินทุนเพื่อการพาณิชย์และประกอบธุรกิจ ค้ำประกันตามประกาศของธนาคารแห่งประเทศไทย ตามรายชื่อ บริษัทเงินทุนที่ธนาคารแห่งประเทศไทยแจ้งเวียนให้ทราบตามแบบที่คณะกรรมการนโยบายการจัดซื้อจัดจ้างและการบริหาร พัสดุภาครัฐกำหนดหรืออาจเป็นหนังสือค้ำประกันอิเล็กทรอนิกส์ตามวิธีการที่กรมบัญชีกลางกำหนดก็ได้ และจะต้องมีอายุการค้ำ ประกันตลอดไปจนกว่าผู้รับจ้างพ้นข้อผูกพันตามสัญญานี้

หลักประกันที่ผู้รับจ้างนำมามอบให้ตามวรรคหนึ่ง จะต้องมียุครอบคลุมความรับผิดชอบที่พึงมีของผู้รับ จ้างตลอดอายุสัญญา ถ้าหลักประกันที่ผู้รับจ้างนำมามอบให้ดังกล่าวลดลงหรือเสื่อมค่าลง หรือมีอายุไม่ครอบคลุมถึงความรับผิด ของผู้รับจ้างตลอดอายุสัญญา ไม่ว่าจะด้วยเหตุใดๆ ก็ตาม รวมถึงกรณี ผู้รับจ้างส่งมอบงานล่าช้าเป็นเหตุให้ระยะเวลาแล้วเสร็จหรือ วันครบกำหนดความรับผิดในความชำรุดบกพร่องตามสัญญาเปลี่ยนแปลงไป ไม่ว่าจะเกิดขึ้นคราวใด ผู้รับจ้างต้องหาหลักประกัน ใหม่หรือหลักประกันเพิ่มเติมให้มีจำนวนครบถ้วนตามวรรคหนึ่งนำมามอบให้แก่ผู้ว่าจ้างภายใน ๑๕ (สิบห้า) วัน นับถัดจากวันที่ได้ รับแจ้งเป็นหนังสือจากผู้ว่าจ้าง

หลักประกันที่ผู้รับจ้างนำมามอบไว้ตามข้อนี้ ผู้ว่าจ้างจะคืนให้แก่ผู้รับจ้าง โดยไม่มีดอกเบี้ย เมื่อผู้รับ จ้างพ้นจากข้อผูกพัน และความรับผิดชอบที่พึงมีตามสัญญานี้แล้ว

ข้อ ๔ (ข) ค่าจ้างและการจ่ายเงิน

ผู้ว่าจ้าง ตกลงจ่าย และผู้รับจ้างตกลงรับเงินค่าจ้างจำนวนเงิน ๓๗๕,๐๐๐.๐๐ บาท (สามแสนเจ็ดหมื่นห้าพันบาทถ้วน) ซึ่งได้รวมภาษีมูลค่าเพิ่ม จำนวน ๒๔,๕๓๒.๗๑ บาท (สองหมื่นสี่พันห้าร้อยสามสิบบาทเจ็ดสิบเอ็ดสตางค์) ตลอดจน ภาษีอากรอื่น ๆ และค่าใช้จ่ายที่พึงมีด้วยแล้ว โดยถือราคาเหมารวม เป็นเกณฑ์ และกำหนดการจ่ายเงิน เป็นงวด ๆ ดังนี้

งวดที่ ๑ (งวดสุดท้าย) เป็นจำนวนเงิน ๓๗๕,๐๐๐.๐๐ บาท (สามแสนเจ็ดหมื่นห้าพันบาทถ้วน) เมื่อผู้รับ จ้างได้ปฏิบัติงาน จ้างซ่อมแซมอาคารเอนกประสงค์ คสล. ๒ ชั้น บ้านบันนังบูโย หมู่ที่ ๒ ตำบลบันนังสาเรง อำเภอเมืองยะลา จังหวัดยะลา เมื่อได้ส่งมอบงานครบถ้วนตามสัญญานั้น ให้แล้วเสร็จภายในวันที่ ๒๓ มกราคม ๒๕๖๘

(ลงชื่อ).....ผู้ว่าจ้าง

(ลงชื่อ).....ผู้รับจ้าง

(.....นายระเด่น สมะแอ)

(.....นายนาอีย หะมิ.....)

รองนายกองค์การบริหารส่วนจังหวัดยะลา ปฏิบัติราชการแทน

นายกองค์การบริหารส่วนจังหวัดยะลา



ข้อ ๕. เงินค่าจ้างล่วงหน้า

ผู้ว่าจ้างตกลงจ่ายเงินค่าจ้างล่วงหน้าให้แก่ผู้รับจ้างเป็นจำนวนเงิน - บาท ซึ่งเท่ากับร้อยละ - ของราคาค่าจ้าง ตามสัญญาที่ระบุไว้ในข้อ ๔

เงินค่าจ้างล่วงหน้างดกล่าวจะจ่ายให้ภายหลังจากที่ผู้รับจ้างได้วางหลักประกันการรับเงินค่าจ้างล่วงหน้าเป็นหนังสือค้ำประกันหรือหนังสือค้ำประกันอิเล็กทรอนิกส์ของธนาคารภายในประเทศ หรือพันธบัตรรัฐบาลไทย เพิ่มเติมจำนวนเงินค่าจ้างล่วงหน้านั้นให้แก่ผู้ว่าจ้าง ผู้รับจ้างจะต้องออกใบเสร็จรับเงินค่าจ้างล่วงหน้า ตามแบบที่ผู้ว่าจ้างกำหนดให้ และผู้รับจ้างตกลงที่จะกระทำตามเงื่อนไขอื่นเกี่ยวกับการใช้จ่ายและการใช้คืนเงินค่าจ้างล่วงหน้านั้นดังต่อไปนี้

๕.๑ ผู้รับจ้างจะใช้เงินค่าจ้างล่วงหน้านั้นเพื่อเป็นค่าใช้จ่ายในการปฏิบัติงานตามสัญญาเท่านั้นหากผู้รับจ้างใช้จ่ายเงินค่าจ้างล่วงหน้า หรือส่วนใดส่วนหนึ่งของเงินค่าจ้างล่วงหน้านั้นในทางอื่นผู้ว่าจ้างอาจจะเรียกเงินค่าจ้างล่วงหน้านั้นคืนจากผู้รับจ้างหรือบังคับเอาจากหลักประกันการรับเงินค่าจ้างล่วงหน้าได้ทันที

๕.๒ เมื่อผู้ว่าจ้างเรียกร้อง ผู้รับจ้างต้องแสดงหลักฐานการใช้จ่ายเงินค่าจ้างล่วงหน้าเพื่อพิสูจน์ว่าได้เป็นไปตามข้อ ๕.๑ ภายในกำหนด ๑๕ (สิบห้า) วัน นับถัดจากวันได้รับแจ้งเป็นหนังสือจากผู้ว่าจ้างหากผู้รับจ้างไม่อาจแสดงหลักฐานดังกล่าวภายในกำหนด ๑๕ (สิบห้า) วัน ผู้ว่าจ้างอาจเรียกเงินค่าจ้างล่วงหน้านั้นคืนจากผู้รับจ้าง หรือบังคับเอาจากหลักประกันการรับเงินค่าจ้างล่วงหน้าได้ทันที

๕.๓ (ข) (สำหรับสัญญาที่เป็นราคาเหมารวม)

ในการจ่ายเงินค่าจ้างให้แก่ผู้รับจ้างตามข้อ ๔ ผู้ว่าจ้างจะหักเงินค่าจ้างในแต่ละงวดเพื่อชดใช้คืนเงินค่าจ้างล่วงหน้าไว้จำนวนร้อยละ - ของจำนวนเงินค่าจ้างในแต่ละงวดจนกว่าจำนวนเงินไว้จะครบตามจำนวนเงินที่หักค่าจ้างล่วงหน้าที่ผู้รับจ้างได้รับไปแล้ว ยกเว้นค่าจ้างงวดสุดท้ายจะหักไว้เป็นจำนวนเท่ากับจำนวนเงินค่าจ้างล่วงหน้าที่เหลือทั้งหมด

๕.๔ เงินจำนวนใด ๆ ก็ตามที่ผู้รับจ้างจะต้องจ่ายให้แก่ผู้ว่าจ้างเพื่อชำระหนี้หรือเพื่อชดใช้ความรับผิดชอบต่างๆ ตามสัญญา ผู้ว่าจ้างจะหักเอาจากเงินค่าจ้างงวดที่จะจ่ายให้แก่ผู้รับจ้างก่อนที่จะหักชดใช้คืนเงินค่าจ้างล่วงหน้า

๕.๕ ในกรณีที่มีการบอกเลิกสัญญา หากเงินค่าจ้างล่วงหน้าที่เหลือเกินกว่าจำนวนเงินที่ผู้รับจ้างจะได้รับหลังจากหักชดใช้ในกรณีอื่นแล้ว ผู้รับจ้างจะต้องจ่ายคืนเงินจำนวนที่เหลือนั้นให้แก่ผู้ว่าจ้าง ภายใน ๗ (เจ็ด) วัน นับถัดจากวันได้รับแจ้งเป็นหนังสือจากผู้ว่าจ้าง

๕.๖ (ข) (สำหรับสัญญาที่เป็นราคาเหมารวม)

ผู้ว่าจ้างจะคืนหลักประกันการรับเงินค่าจ้างล่วงหน้าให้แก่ผู้รับจ้าง ต่อเมื่อผู้ว่าจ้างได้หักเงินค่าจ้างไว้ครบจำนวนเงินค่าจ้างล่วงหน้าตามข้อ ๕.๓ (ข) แล้ว เว้นแต่ในกรณีดังต่อไปนี้ ผู้รับจ้างมีสิทธิขอคืนหลักประกันการรับเงินค่าจ้างล่วงหน้าบางส่วนก่อนได้

(ลงชื่อ).....ผู้ว่าจ้าง

(นายระเด่น สมะแอะ)

รองนายกองค์การบริหารส่วนจังหวัดยะลา ปฏิบัติราชการแทน
นายกองค์การบริหารส่วนจังหวัดยะลา

(ลงชื่อ).....ผู้รับจ้าง

(.....นายนาอีย หะมิ.....)



(๑) กรณีผู้รับจ้างวางหลักประกันการรับเงินค่าจ้างล่วงหน้าไว้ฉบับเดียว หากผู้ว่าจ้างได้หักเงินค่าจ้างล่วงหน้าไปแล้ว ผู้รับจ้างมีสิทธิขอคืนหลักประกันการรับเงินค่าจ้างล่วงหน้าในส่วนที่ผู้ว่าจ้างได้หักเงินค่าจ้างล่วงหน้าไปแล้วนั้น โดยผู้รับจ้างจะต้องนำหลักประกันการรับเงินค่าจ้างล่วงหน้าฉบับใหม่ที่มีมูลค่าเท่ากับเงินค่าจ้างล่วงหน้าที่เหลืออยู่มาวางให้แก่ผู้ว่าจ้าง

(๒) กรณีผู้รับจ้างได้วางหลักประกันการรับเงินค่าจ้างล่วงหน้าไว้หลายฉบับ ซึ่งแต่ละฉบับมีมูลค่าเท่ากับจำนวนเงินค่าจ้างล่วงหน้าที่ผู้ว่าจ้างจะต้องหักไว้ในแต่ละงวด หากผู้ว่าจ้างได้หักเงินค่าจ้างล่วงหน้าในงวดใดแล้ว ผู้รับจ้างมีสิทธิขอคืนหลักประกันการรับเงินค่าจ้างล่วงหน้าในงวดนั้นได้

ข้อ ๖. การหักเงินประกันผลงาน

ในการจ่ายเงินค่าจ้างให้แก่ผู้รับจ้างแต่ละงวด ผู้ว่าจ้างจะหักเงินจำนวนร้อยละ - ของเงินที่ต้องจ่ายในงวดนั้นเพื่อเป็นประกันผลงาน ในกรณีที่เงินประกันผลงานถูกหักไว้แล้วเป็นจำนวนเงินไม่ต่ำกว่า - บาท ผู้รับจ้างมีสิทธิที่จะขอเงินประกันผลงานคืน โดยนำหนังสือคำประกันของธนาคารหรือหนังสือคำประกันอิเล็กทรอนิกส์ซึ่งออกโดยธนาคารภายในประเทศมามอบให้ผู้ว่าจ้างเพื่อเป็นหลักประกันแทนก็ได้

ผู้ว่าจ้างจะคืนเงินประกันผลงาน และ/หรือหนังสือคำประกันของธนาคารดังกล่าวตามวรรคหนึ่งโดยไม่มีดอกเบี้ยให้แก่ผู้รับจ้างพร้อมกับการจ่ายเงินค่าจ้างงวดสุดท้าย

ข้อ ๗ (ข) กำหนดเวลาแล้วเสร็จและสิทธิของผู้ว่าจ้างในการบอกเลิกสัญญา

ผู้รับจ้างต้องเริ่มทำงานที่รับจ้างภายในวันที่ ๑๑ กันยายน ๒๕๖๗ และจะต้องทำงานให้แล้วเสร็จบริบูรณ์ภายในวันที่ ๒๓ มกราคม ๒๕๖๘ ถ้าผู้รับจ้างมิได้ลงมือทำงานภายในกำหนดเวลา หรือไม่สามารทำงานให้แล้วเสร็จตามกำหนดเวลา หรือมีเหตุให้เชื่อได้ว่าผู้รับจ้างไม่สามารถทำงานให้แล้วเสร็จภายในกำหนดเวลา หรือจะแล้วเสร็จล่าช้าเกินกว่ากำหนดเวลา หรือผู้รับจ้างทำผิดสัญญาข้อใดข้อหนึ่ง หรือตกเป็นผู้ถูกพิทักษ์ทรัพย์เด็ดขาด หรือตกเป็นผู้ล้มละลาย หรือเพิกเฉยไม่ปฏิบัติตามคำสั่งของคณะกรรมการตรวจรับพัสดุหรือผู้ควบคุมงานหรือบริษัทที่ปรึกษาซึ่งได้รับมอบอำนาจจากผู้ว่าจ้าง ผู้ว่าจ้างมีสิทธิที่จะบอกเลิกสัญญานี้ได้ และมีสิทธิจ้างผู้รับจ้างรายใหม่เข้าทำงานของผู้รับจ้างให้ลุล่วงไปด้วย การใช้สิทธิบอกเลิกสัญญานี้ไม่กระทบสิทธิของผู้ว่าจ้างที่จะเรียกร้องค่าเสียหายจากผู้รับจ้าง

การที่ผู้ว่าจ้างไม่ใช้สิทธิเลิกสัญญาดังกล่าวข้างต้นไม่เป็นเหตุให้ผู้รับจ้างพ้นจากความรับผิดชอบตามสัญญา

ข้อ ๘ ความรับผิดชอบในความชำรุดบกพร่องของงานจ้าง

เมื่องานแล้วเสร็จบริบูรณ์ และผู้ว่าจ้างได้รับมอบงานจากผู้รับจ้างหรือจากผู้รับจ้างรายใหม่ ในกรณีที่มีการบอกเลิกสัญญาตามข้อ ๗ หากมีเหตุชำรุดบกพร่องหรือเสียหายเกิดขึ้นจากการจ้างนี้ ภายในกำหนด ๒ (สอง) ปี นับถัดจากวันที่ได้รับมอบงานดังกล่าว ซึ่งความชำรุดบกพร่องหรือเสียหายนั้นเกิดจากความบกพร่องของผู้รับจ้างอันเกิดจากการใช้วัสดุที่ไม่ถูกต้องหรือไม่เรียบร้อย หรือทำไม่ถูกต้องตามมาตรฐานแห่งหลักวิชา ผู้รับจ้างจะต้องรีบทำการแก้ไข ให้เป็นที่เรียบร้อยโดยไม่ชักช้า โดยผู้ว่าจ้างไม่ต้องออกเงินใดๆ ในการนี้ทั้งสิ้น หากผู้รับจ้างไม่กระทำการดังกล่าวภายในกำหนด ๓๐ (สามสิบ) วัน นับถัดจากวันที่ได้รับแจ้งเป็นหนังสือจาก ผู้ว่าจ้างหรือไม่ทำการแก้ไขให้ถูกต้องเรียบร้อยภายในเวลาที่ผู้ว่าจ้างกำหนด ให้ผู้ว่าจ้างมีสิทธิที่จะทำการนั้นเองหรือจ้างผู้อื่นให้ทำงานนั้น โดยผู้รับจ้างต้องเป็นผู้ออกค่าใช้จ่ายเองทั้งสิ้น

(ลงชื่อ).....ผู้ว่าจ้าง

(นายระเด่น สมะแอ)

(ลงชื่อ).....ผู้รับจ้าง

(.....นายนาอึฟ หะมี.....)

ในกรณีเร่งด่วนจำเป็นต้องรีบแก้ไขเหตุชำรุดบกพร่องหรือเสียหายโดยเร็ว และไม่อาจรอให้ผู้รับจ้างแก้ไข ในระยะเวลาที่กำหนดไว้ตามวรรคหนึ่งได้ ผู้ว่าจ้างมีสิทธิเข้าจัดการแก้ไขเหตุชำรุดบกพร่องหรือเสียหายนั้นเอง หรือจ้างผู้อื่นให้ ซ่อมแซมความชำรุดบกพร่องหรือเสียหาย โดยผู้รับจ้าง ต้องรับผิดชอบชำระค่าใช้จ่ายทั้งหมด

การที่ผู้ว่าจ้างทำการนั้นเอง หรือจ้างผู้อื่นให้ทำงานนั้นแทนผู้รับจ้าง ไม่ทำให้ผู้รับจ้าง หลุดพ้นจากความ รับผิดชอบตามสัญญา หากผู้รับจ้างไม่ชดใช้ค่าใช้จ่ายหรือค่าเสียหายตามที่ผู้ว่าจ้างเรียกร้องผู้ว่าจ้างมีสิทธิบังคับจากหลักประกันการ ปฏิบัติตามสัญญาได้

ข้อ ๙ การจ้างช่วง

ผู้รับจ้างจะต้องไม่เอางานทั้งหมดหรือแต่บางส่วนแห่งสัญญานี้ไปจ้างช่วงอีกทอดหนึ่ง เว้นแต่การจ้างช่วง งานแต่บางส่วนที่ได้รับอนุญาตเป็นหนังสือจากผู้ว่าจ้างแล้ว การที่ผู้ว่าจ้างได้อนุญาตให้จ้างช่วงงานแต่บางส่วนดังกล่าวนี้ ไม่เป็น เหตุให้ผู้รับจ้างหลุดพ้นจาก ความรับผิดชอบหรือพันธะหน้าที่ตามสัญญานี้ และผู้รับจ้างจะยังคงต้องรับผิดชอบในความผิดและความ ประมาทเลินเล่อของผู้รับจ้างช่วง หรือของตัวแทนหรือลูกจ้างของผู้รับจ้างช่วงนั้นทุกประการ

กรณีผู้รับจ้างไปจ้างช่วงงานแต่บางส่วนโดยฝ่าฝืนความในวรรคหนึ่ง ผู้รับจ้างต้องชำระค่าปรับให้แก่ผู้ว่า จ้างเป็นจำนวนเงินในอัตราร้อยละ ๑๐ (สิบ) ของวงเงินของงานที่จ้างช่วงตามสัญญา ทั้งนี้ ไม่ตัดสิทธิผู้ว่าจ้างในการบอกเลิก สัญญา

ข้อ ๑๐ การควบคุมงานของผู้รับจ้าง

ผู้รับจ้างจะต้องควบคุมงานที่รับจ้างอย่างเอาใจใส่ ด้วยประสิทธิภาพและความชำนาญ และในระหว่าง ทำงานที่รับจ้างจะต้องจัดให้มีผู้แทนซึ่งทำงานเต็มเวลาเป็นผู้รับผิดชอบควบคุมงานของ ผู้รับจ้าง ผู้แทนดังกล่าวจะต้องได้รับมอบ อำนาจจากผู้รับจ้าง คำสั่งหรือคำแนะนำต่างๆ ที่ผู้ว่าจ้าง คณะกรรมการตรวจรับพัสดุ ผู้ควบคุมงาน หรือบริษัทที่ปรึกษาที่ผู้ว่า จ้างแต่งตั้ง ได้แจ้งแก่ผู้แทนเช่นว่านั้น ให้ถือว่าเป็นคำสั่งหรือคำแนะนำที่ได้แจ้งแก่ผู้รับจ้าง การแต่งตั้งผู้แทนตามข้อนี้จะต้องทำ เป็นหนังสือและต้องได้รับความเห็นชอบเป็นหนังสือ จากผู้ว่าจ้าง การเปลี่ยนตัวหรือแต่งตั้งผู้แทนใหม่จะทำได้หากไม่ได้รับ ความเห็นชอบ เป็นหนังสือจากผู้ว่าจ้างก่อน

ผู้ว่าจ้างมีสิทธิที่จะขอให้เปลี่ยนตัวผู้แทนตามวรรคหนึ่ง โดยแจ้งเป็นหนังสือไปยังผู้รับจ้าง และผู้รับจ้างจะ ต้องทำการเปลี่ยนตัวผู้แทนนั้นโดยพลัน โดยไม่คิดค่าจ้างหรือราคาเพิ่มหรืออ้างเป็นเหตุเพื่อขยายอายุสัญญาอันเนื่องมาจากเหตุนี้

ข้อ ๑๑ ความรับผิดชอบของผู้รับจ้าง

ผู้รับจ้างจะต้องรับผิดชอบต่ออุบัติเหตุ ความเสียหาย หรือภัยอันตรายใดๆ อันเกิดจาก การปฏิบัติงานของผู้รับ จ้าง และจะต้องรับผิดชอบต่อความเสียหายจากการกระทำของลูกจ้างหรือตัวแทน ของผู้รับจ้าง และจากการปฏิบัติงานของผู้รับจ้าง ช่วงด้วย (ถ้ามี)

ความเสียหายใดๆ อันเกิดแก่งานที่ผู้รับจ้างได้ทำขึ้น แม้จะเกิดขึ้นเพราะเหตุสุดวิสัย ก็ตาม ผู้รับจ้างจะต้อง รับผิดชอบโดยซ่อมแซมให้คืนดีหรือ เปลี่ยนให้ใหม่โดยค่าใช้จ่ายของผู้รับจ้างเอง เว้นแต่ความเสียหายนั้นเกิดจากความผิดของผู้ ว่าจ้าง ทั้งนี้ ความรับผิดชอบของผู้รับจ้างดังกล่าวในข้อนี้จะสิ้นสุดลงเมื่อผู้ว่าจ้างได้รับมอบงานครั้งสุดท้าย ซึ่งหลังจากนั้นผู้รับจ้างคง ต้องรับผิดชอบเพียงในกรณีชำรุดบกพร่อง หรือความเสียหายดังกล่าวในข้อ ๘ เท่านั้น

(ลงชื่อ).....ผู้ว่าจ้าง

(นายระเด่น สมะแอ)

(ลงชื่อ).....ผู้รับจ้าง

(.....นายนาอึฟ หะมิ.....)

รองนายกองค์การบริหารส่วนจังหวัดยะลา ปฏิบัติราชการแทน

นายกองค์การบริหารส่วนจังหวัดยะลา

บริษัท สสจ จำกัด
SUSUNCAI CO., LTD

ผู้รับจ้างจะต้องรับผิดชอบต่อบุคคลภายนอกในความเสียหายใดๆ อันเกิดจาก การปฏิบัติงานของผู้รับจ้าง หรือ ลูกจ้างหรือตัวแทนของผู้รับจ้าง รวมถึงผู้รับจ้างช่วง (ถ้ามี) ตามสัญญาฯ นี้ หากผู้ว่าจ้างถูกเรียกร้องหรือฟ้องร้องหรือต้องคดีใช้ค่าเสียหายให้แก่บุคคลภายนอกไปแล้ว ผู้รับจ้างจะต้อง ดำเนินการใดๆ เพื่อให้มีการว่าต่างแก้ต่างให้แก่ผู้ว่าจ้างโดยค่าใช้จ่ายของผู้รับจ้างเอง รวมทั้งผู้รับจ้างจะต้องคดีใช้ค่าเสียหายนั้นๆ ตลอดจนค่าใช้จ่ายใดๆ อันเกิดจากการถูกเรียกร้องหรือถูกฟ้องร้องให้แก่ผู้ว่าจ้างทันที

ข้อ ๑๒ การจ่ายเงินแก่ลูกจ้าง

ผู้รับจ้างจะต้องจ่ายเงินแก่ลูกจ้างที่ผู้รับจ้างได้จ้างมาในอัตราและตามกำหนดเวลา ที่ผู้รับจ้างได้ตกลงหรือทำสัญญาไว้ต่อลูกจ้างดังกล่าว

ถ้าผู้รับจ้างไม่จ่ายเงินค่าจ้างหรือค่าทดแทนอื่นใดแก่ลูกจ้างดังกล่าวในวรรคหนึ่ง ผู้ว่าจ้างมีสิทธิที่จะเอาเงินค่าจ้างที่จะต้องจ่ายแก่ผู้รับจ้างมาจ่ายให้แก่ลูกจ้างของผู้รับจ้างดังกล่าว และให้ถือว่าผู้ว่าจ้างได้จ่ายเงินจำนวนนั้นเป็นค่าจ้างให้แก่ผู้รับจ้างตามสัญญาแล้ว

ผู้รับจ้างจะต้องจัดให้มีประกันภัยสำหรับลูกจ้างทุกคนที่จ้างมาทำงาน โดยให้ครอบคลุมถึงความรับผิดชอบของลูกจ้าง รวมทั้งผู้รับจ้างช่วง (ถ้ามี) ในกรณีความเสียหายที่คิดค่าสินไหมทดแทนได้ตามกฎหมาย ซึ่งเกิดจากอุบัติเหตุหรือภัยอันตรายใดๆ ต่อลูกจ้างหรือบุคคลอื่น ที่ผู้รับจ้างหรือผู้รับจ้างช่วงจ้างมาทำงาน ผู้รับจ้างจะต้องส่งมอบกรมธรรม์ประกันภัยดังกล่าว พร้อมทั้งหลักฐานการชำระเบี้ยประกันให้แก่ผู้ว่าจ้างเมื่อผู้ว่าจ้างเรียกร้อง

ข้อ ๑๓ การตรวจงานจ้าง

ถ้าผู้ว่าจ้างแต่งตั้งคณะกรรมการตรวจรับพัสดุ ผู้ควบคุมงาน หรือบริษัท ที่ปรึกษา เพื่อควบคุมการทำงานของลูกจ้าง คณะกรรมการตรวจ รับพัสดุ ผู้ควบคุมงาน หรือบริษัทที่ปรึกษานั้น มีอำนาจเข้าไปตรวจการงานในโรงงานและสถานที่ก่อสร้างได้ตลอดเวลา และผู้รับจ้างจะต้องอำนวยความสะดวกและให้ความช่วยเหลือในการนั้นตามสมควร

การที่มีคณะกรรมการตรวจรับพัสดุ ผู้ควบคุมงาน หรือบริษัทที่ปรึกษานั้น หากทำให้ผู้รับจ้างพ้นความรับผิดชอบตามสัญญาข้อใดข้อหนึ่งไม่

ข้อ ๑๔ แบบรูปและรายการละเอียดตลาดเคลื่อน

ผู้รับจ้างรับรองว่าได้ตรวจสอบและทำความเข้าใจในแบบรูปและรายการละเอียดโดยถี่ถ้วนแล้ว หากปรากฏว่าแบบรูปและรายการละเอียดนั้นผิดพลาดหรือคลาดเคลื่อน ไปจากหลักการทางวิศวกรรมหรือทางเทคนิค ผู้รับจ้างตกลงที่จะปฏิบัติตามคำวินิจฉัยของผู้ว่าจ้าง คณะกรรมการตรวจรับพัสดุ ผู้ควบคุมงาน หรือบริษัทที่ปรึกษาที่ผู้ว่าจ้างแต่งตั้ง เพื่อให้งานแล้วเสร็จบริบูรณ์ คำวินิจฉัยดังกล่าวให้ถือเป็นที่สุด โดยผู้รับจ้างจะคิดค่าจ้าง ค่าเสียหาย หรือค่าใช้จ่ายใดๆ เพิ่มขึ้น จากผู้ว่าจ้างหรือขอขยายอายุสัญญาไม่ได้



(ลงชื่อ).....ผู้ว่าจ้าง

(นายระเด่น สมะแอ)

รองนายกองค์การบริหารส่วนจังหวัดยะลา ปฏิบัติราชการแทน
นายกองค์การบริหารส่วนจังหวัดยะลา

(ลงชื่อ).....ผู้รับจ้าง

(.....นายนาอ็ฟ หะมิ.....)



ข้อ ๑๕ การควบคุมงานโดยผู้ว่าจ้าง

ผู้รับจ้างตกลงว่าคณะกรรมการตรวจรับพัสดุ ผู้ควบคุมงาน หรือบริษัท ที่ปรึกษาที่ผู้ว่าจ้างแต่งตั้ง มีอำนาจที่จะตรวจสอบและควบคุมงานเพื่อให้เป็นไปตาม สัญญานี้ และมีอำนาจที่จะสั่งให้แก้ไขเปลี่ยนแปลงเพิ่มเติม หรือตัดทอน ใช้งานตามสัญญานี้ หากผู้รับจ้างขัดขืน ไม่ปฏิบัติตาม ผู้ว่าจ้าง คณะกรรมการตรวจ รับพัสดุ ผู้ควบคุมงาน หรือบริษัทที่ปรึกษา มีอำนาจ ที่จะสั่งให้หยุดการนั้นชั่วคราวได้ ความล่าช้าในกรณีเช่นนี้ ผู้รับจ้างจะถือเป็นเหตุขอขยายระยะเวลา การปฏิบัติงาน ตามสัญญาหรือเรียกชดเชยค่าเสียหายใดๆ ไม่ได้ทั้งสิ้น

ข้อ ๑๖ งานพิเศษและการแก้ไขงาน

ผู้ว่าจ้างมีสิทธิที่จะสั่งเป็นหนังสือให้ผู้รับจ้างทำงานพิเศษซึ่งไม่ได้แสดงไว้หรือรวมอยู่ในเอกสารสัญญานี้ หากงานพิเศษนั้นๆ อยู่ในขอบข่ายทั่วไปแห่งวัตถุประสงค์ของสัญญานี้ นอกจากนี้ ผู้ว่าจ้างยังมีสิทธิสั่งให้เปลี่ยนแปลงหรือแก้ไข แบบรูปและข้อกำหนดต่างๆ ในเอกสารสัญญานี้ด้วย

อัตราค่าจ้างหรือราคาที่กำหนดไว้ในสัญญานี้ ให้กำหนดใช้สำหรับงานพิเศษ หรืองานที่เพิ่มเติมขึ้น หรือตัด ทอนลงทั้งปวงตามคำสั่งของผู้ว่าจ้าง หากในสัญญาไม่ได้กำหนดไว้ถึงอัตราค่าจ้าง หรือราคาใดๆ จะนำมาใช้สำหรับงานพิเศษ หรืองานที่เพิ่มขึ้นหรือลดลงดังกล่าว ผู้ว่าจ้าง และผู้รับจ้างจะได้ตกลงกันที่จะกำหนดอัตราค่าจ้างหรือราคาที่จะเพิ่มขึ้นหรือลดลง รวมทั้งการขยายระยะเวลา (ถ้ามี) กันใหม่เพื่อความเหมาะสม ในกรณีที่ตกลงกันไม่ได้ ผู้ว่าจ้างจะกำหนดอัตราค่าจ้าง หรือราคาตาม แต่ผู้ว่าจ้างจะเห็นว่าเหมาะสมและถูกต้อง ซึ่งผู้รับจ้างจะต้องปฏิบัติงานตามคำสั่งของผู้ว่าจ้างไปก่อนเพื่อมิให้เกิดความเสียหาย แก่งานที่จ้าง

ข้อ ๑๗ ค่าปรับ

หากผู้รับจ้างไม่สามารถทำงานให้แล้วเสร็จภายในเวลาที่กำหนดไว้ ในสัญญาและผู้ว่าจ้างยังมิได้บอกเลิก สัญญา ผู้รับจ้างจะต้องชำระค่าปรับให้แก่ผู้ว่าจ้างเป็น จำนวนเงินวันละ ๓๗๕.๐๐ - บาท (สามร้อยเจ็ดสิบบาทถ้วน) และจะ ต้องชำระค่าใช้จ่ายในการควบคุมงาน (ถ้ามี) ในเมื่อผู้ว่าจ้าง ต้องจ้างผู้ควบคุมงานอีกต่อหนึ่งเป็นจำนวนเงินวันละ ๔๕๐.๐๐ บาท (สี่ร้อยห้าสิบบาทถ้วน) นับถัดจากวันที่ครบกำหนดเวลาแล้วเสร็จของงานตามสัญญาหรือวันที่ผู้ว่าจ้างได้ขยายเวลาทำงานให้ จนถึงวันที่ทำงานแล้วเสร็จจริง นอกจากนี้ ผู้รับจ้างยอมให้ผู้ว่าจ้างเรียกค่าเสียหายอันเกิดขึ้นจากการที่ผู้รับจ้างทำงานล่าช้า เฉพาะส่วนที่เกินกว่าจำนวนค่าปรับและค่าใช้จ่ายดังกล่าวได้อีกด้วย

ในระหว่างที่ผู้ว่าจ้างยังมิได้บอกเลิกสัญญานั้น หากผู้ว่าจ้างเห็นว่าผู้รับจ้าง จะไม่สามารถปฏิบัติตามสัญญา ต่อไปได้ ผู้ว่าจ้างจะใช้สิทธิบอกเลิกสัญญาและใช้สิทธิตามข้อ ๑๘ ก็ได้ และถ้าผู้ว่าจ้างได้แจ้งข้อเรียกร้องไปยังผู้รับจ้างเมื่อครบ กำหนดเวลาแล้วเสร็จของงานขอให้ชำระค่าปรับแล้ว ผู้ว่าจ้างมีสิทธิที่จะปรับผู้รับจ้างจนถึงวันบอกเลิกสัญญาได้อีกด้วย

ข้อ ๑๘ สิทธิของผู้ว่าจ้างภายหลังบอกเลิกสัญญา

ในกรณีที่ผู้ว่าจ้างบอกเลิกสัญญา ผู้ว่าจ้างอาจทำงานนั้นเองหรือว่าจ้างผู้อื่นให้ทำงานนั้นต่อจนแล้วเสร็จ ก็ได้ ผู้ว่าจ้างหรือผู้รับจ้างทำงานนั้นต่อมีสิทธิใช้เครื่องมือใช้ในการก่อสร้าง สิ่งก่อสร้างขึ้นชั่วคราวสำหรับงานก่อสร้าง และวัสดุต่างๆ ซึ่งเห็นว่าจะต้องสงวนเอาไว้เพื่อการปฏิบัติงานตามสัญญา ตามที่จะเห็นสมควร

(ลงชื่อ).....ผู้ว่าจ้าง

(นายระเด่น สมะแอ)

รองนายกองค์การบริหารส่วนจังหวัดยะลา ปฏิบัติราชการแทน
นายกองค์การบริหารส่วนจังหวัดยะลา

(ลงชื่อ).....ผู้รับจ้าง

(.....นายนาอีย หะมิ.....)



ในกรณีดังกล่าว ผู้ว่าจ้างมีสิทธิริบหรือบังคับจากหลักประกันการปฏิบัติตามสัญญาทั้งหมด หรือบางส่วน ตามแต่จะเห็นสมควร นอกจากนี้ ผู้รับจ้างจะต้องรับผิดชอบในค่าเสียหายซึ่งเป็นจำนวน เกินกว่าหลักประกันการปฏิบัติตาม สัญญา รวมทั้งค่าใช้จ่ายที่เพิ่มขึ้น ในการทำงานนั้นต่อให้แล้วเสร็จตามสัญญา ตลอดจนค่าใช้จ่ายในการควบคุมงานเพิ่ม (ถ้ามี) ซึ่งผู้ว่าจ้างจะหัก เอาจากเงินประกันผลงานหรือจำนวนเงินใดๆ ที่จะจ่ายให้แก่ผู้รับจ้างก็ได้

ข้อ ๑๙. การบังคับค่าปรับ ค่าเสียหาย และค่าใช้จ่าย

ในกรณีที่ผู้รับจ้างไม่ปฏิบัติตามสัญญาข้อหนึ่งข้อใดด้วยเหตุใดๆ ก็ตาม จนเป็นเหตุให้เกิดค่าปรับ ค่าเสียหาย หรือค่าใช้จ่ายแก่ผู้ว่าจ้าง ผู้รับจ้างต้องชดใช้ค่าปรับ ค่าเสียหาย หรือค่าใช้จ่ายดังกล่าวให้แก่ผู้ว่าจ้างโดยสิ้นเชิงภายใน กำหนด ๓๐ (สามสิบ) วัน นับถัดจากวันที่ได้รับแจ้งเป็นหนังสือจากผู้ว่าจ้าง หากผู้รับจ้างไม่ชดใช้ให้ถูกต้องครบถ้วนภายในระยะเวลา ดังกล่าวให้ผู้ว่าจ้างมีสิทธิที่จะหักเอาจากจำนวนเงินค่าจ้างที่ต้องชำระ หรือจากเงินประกันผลงาน ของผู้รับจ้าง หรือบังคับ จากหลักประกันการปฏิบัติตามสัญญาได้ทันที

หากค่าปรับ ค่าเสียหาย หรือค่าใช้จ่ายที่บังคับจากเงินค่าจ้างที่ต้องชำระ เงินประกันผลงาน หรือหลัก ประกันการปฏิบัติตามสัญญาแล้วยังไม่เพียงพอ ผู้รับจ้างยินยอมชำระส่วนที่เหลือ ที่ยังขาดอยู่จนครบถ้วนตามจำนวนค่าปรับ ค่าเสียหาย หรือค่าใช้จ่ายนั้น ภายในกำหนด ๓๐ (สามสิบ) วัน นับถัดจากวันที่ได้รับแจ้งเป็นหนังสือจากผู้ว่าจ้าง

หากมีเงินค่าจ้างตามสัญญาที่หักไว้จ่ายเป็นค่าปรับ ค่าเสียหาย หรือค่าใช้จ่ายแล้วยังเหลืออยู่อีกเท่าใด ผู้ว่าจ้างจะคืนให้แก่ผู้รับจ้างทั้งหมด

ข้อ ๒๐ การทำบริเวณก่อสร้างให้เรียบร้อย

ผู้รับจ้างจะต้องรักษาบริเวณสถานที่ปฏิบัติงานตามสัญญานี้ รวมทั้งโรงงานหรือ สิ่งอำนวยความสะดวกในการทำงานของผู้รับจ้าง ลูกจ้าง ตัวแทน หรือผู้รับจ้างช่วง (ถ้ามี) ให้สะอาด ปลอดภัย และมีประสิทธิภาพในการใช้งานตลอด ระยะเวลาการจ้าง และเมื่อทำงานเสร็จสิ้นแล้วจะต้องขนย้ายบรรดาเครื่องใช้ในการทำงานจ้างรวมทั้งวัสดุ ขยะมูลฝอย และสิ่ง ก่อสร้างชั่วคราวต่างๆ (ถ้ามี) ที่จะต้องกลบเกลี่ยพื้นดินให้เรียบร้อยเพื่อให้บริเวณทั้งหมดอยู่ในสภาพที่สะอาดและใช้การได้ทันที

ข้อ ๒๑ การงดหรือลดค่าปรับ หรือการขยายเวลาปฏิบัติงานตามสัญญา

ในกรณีที่มิเหตุเกิดจากความผิดหรือความบกพร่องของฝ่ายผู้ว่าจ้าง หรือเหตุสุดวิสัย หรือเกิดจาก พุทธการณณ์อันหนึ่งอันใดที่ผู้รับจ้างไม่ต้องรับผิดชอบตามกฎหมาย หรือเหตุอื่นตามที่กำหนด ในกฎกระทรวง ซึ่งออกตามความใน กฎหมายว่าด้วยการจัดซื้อจัดจ้างและการบริหารพัสดุภาครัฐ ทำให้ผู้รับจ้างไม่สามารถทำงานให้แล้วเสร็จตามเงื่อนไขและกำหนด เวลาแห่งสัญญานี้ได้ ผู้รับจ้างจะต้องแจ้งเหตุหรือเหตุการณ์ดังกล่าวพร้อมหลักฐานเป็นหนังสือให้ผู้ว่าจ้างทราบ เพื่อของดหรือ ลดค่าปรับ หรือขยายเวลาทำงานออกไปภายใน ๑๕ (สิบห้า) วันนับถัดจากวันที่เหตุนั้นสิ้นสุดลง หรือตามที่กำหนดในกฎ กระทรวงดังกล่าว แล้วแต่กรณี



(ลงชื่อ).....ผู้ว่าจ้าง

(นายระเด่น สมะแอ)

(ลงชื่อ).....ผู้รับจ้าง

(.....นายนาอ็พ หะมิ.....)



ถ้าผู้รับจ้างไม่ปฏิบัติให้เป็นไปตามความในวรรคหนึ่ง ให้ถือว่าผู้รับจ้างได้ละสิทธิเรียกร้อง ในการที่จะขอ งดหรือลดค่าปรับ หรือขยายเวลาทำงานออกไปโดยไม่มีเงื่อนไขใดๆ ทั้งสิ้น เว้นแต่ กรณีเหตุเกิดจากความผิดหรือความบกพร่อง ของฝ่ายผู้ว่าจ้าง ซึ่งมีหลักฐานชัดเจน หรือผู้ว่าจ้างทราบดี อยู่แล้วตั้งแต่ต้น

การงดหรือลดค่าปรับ หรือขยายกำหนดเวลาทำงานตามวรรคหนึ่ง อยู่ในดุลพินิจของผู้ว่าจ้างที่จะ พิจารณาตามที่เห็นสมควร

ข้อ ๒๒. การใช้เรือไทย

ในการปฏิบัติตามสัญญานี้ หากผู้รับจ้างจะต้องส่งหรือนำของเข้ามาจากต่างประเทศรวมทั้งเครื่องมือ และอุปกรณ์ที่ต้องนำเข้ามาเพื่อปฏิบัติงานตามสัญญา ไม่ว่าผู้รับจ้างจะเป็นผู้นำของเข้ามาเองหรือนำเข้ามาโดยผ่านตัวแทนหรือ บุคคลอื่นใด ถ้าสิ่งของนั้นต้องนำเข้ามาโดยทางเรือในเส้นทางเดินเรือที่มีเรือไทยเดินอยู่และสามารถให้บริการรับขนได้ตามที่ รัฐมนตรีว่าการกระทรวงคมนาคมประกาศกำหนด ผู้รับจ้างต้องจัดการให้สิ่งของดังกล่าวบรรทุกโดยเรือไทยหรือเรือที่มีสิทธิเช่น เดียวกับเรือไทยจากต่างประเทศมายังประเทศไทยเว้นแต่จะได้รับอนุญาตจากกรมเจ้าท่าก่อนบรรทุกของนั้นลงเรืออื่นที่มีใช้เรือ ไทยหรือเป็นของที่รัฐมนตรีว่าการกระทรวงคมนาคมประกาศยกเว้นให้บรรทุกโดยเรืออื่นได้ ทั้งนี้ ไม่ว่าการส่งหรือนำเข้าสิ่งของ ดังกล่าวจากต่างประเทศจะเป็นแบบใด

ในการส่งมอบงานตามสัญญาให้แก่ผู้ว่าจ้าง ถ้างานนั้นมีสิ่งของตามวรรคหนึ่ง ผู้รับจ้างจะต้องส่งมอบ ใบตราส่ง (Bill of lading) หรือสำเนาใบตราส่งสำหรับของนั้น ซึ่งแสดงว่าได้บรรทุกมาโดยเรือไทยหรือเรือที่มีสิทธิเช่นเดียวกับเรือ ไทยให้แก่ผู้ว่าจ้างพร้อมกับการส่งมอบงานด้วย

ในกรณีที่สิ่งของดังกล่าวไม่ได้บรรทุกจากต่างประเทศมายังประเทศไทยโดยเรือไทยหรือเรือที่มีสิทธิ เช่นเดียวกับเรือไทย ผู้รับจ้างต้องส่งมอบหลักฐานซึ่งแสดงว่าได้รับอนุญาตจากกรมเจ้าท่า ให้บรรทุกของโดยเรืออื่นได้หรือหลัก ฐานซึ่งแสดงว่าได้ชำระค่าธรรมเนียมพิเศษ เนื่องจากการไม่บรรทุกของโดยเรือไทยตามกฎหมาย ว่าด้วยการส่งเสริมการพาณิชย์ นาวิแล้วอย่างใดอย่างหนึ่งแก่ผู้ว่าจ้างด้วย

ในกรณีที่ผู้รับจ้างไม่ส่งมอบหลักฐานอย่างใดอย่างหนึ่งดังกล่าวในวรรคสองและวรรคสามให้แก่ผู้ว่า จ้างแต่จะขอส่งมอบงานดังกล่าวให้ผู้ว่าจ้างก่อนโดยยังไม่รับชำระเงินค่าจ้าง ผู้ว่าจ้างมีสิทธิรับงานดังกล่าวไว้ก่อน และชำระเงิน ค่าจ้างเมื่อผู้รับจ้างได้ปฏิบัติถูกต้องครบถ้วนดังกล่าวแล้วได้

ข้อ ๒๓. มาตรฐานฝีมือช่าง

ผู้รับจ้างตกลงเป็นเงื่อนไขสำคัญว่า ผู้รับจ้างจะต้องมีและใช้ผู้ผ่านการทดสอบมาตรฐานฝีมือช่าง จากสถาบันพัฒนาฝีมือแรงงานจังหวัด หรือผู้มีวุฒิบัตรระดับ ปวช. ปวส. และปวท. หรือเทียบเท่าจากสถาบันการศึกษาที่ ก.พ. รับรองให้เข้ารับราชการได้ ในอัตราไม่ต่ำกว่าร้อยละ ๑๐ (สิบ) ของแต่ละสาขาช่าง แต่จะต้องมีช่างจำนวนอย่างน้อย ๑ (หนึ่ง) คน ในแต่ละสาขาช่างดังต่อไปนี้

๑. สาขาก่อสร้าง

(ลงชื่อ).....ผู้ว่าจ้าง
(นายระเด่น สมะแอ)

(ลงชื่อ).....ผู้รับจ้าง

รองนายกองค์การบริหารส่วนจังหวัดยะลา ปฏิบัติราชการแทน
นายกองค์การบริหารส่วนจังหวัดยะลา

(.....นายนาอ็ฟ หะมิ.....)



ผู้รับจ้างจะต้องจัดทำบัญชีแสดงจำนวนช่างทั้งหมดโดยจำแนกตามแต่ละสาขาช่างและ ระดับช่าง พร้อมกับระบุรายชื่อช่างผู้ที่ผ่านการทดสอบมาตรฐานฝีมือช่างหรือผู้มีวุฒิบัตรดังกล่าวในวรรคหนึ่งนำมาแสดงพร้อมหลักฐานต่างๆ ต่อคณะกรรมการตรวจรับพัสดุหรือผู้ควบคุมงาน ก่อนเริ่มลงมือทำงาน และพร้อมที่จะให้ผู้ว่าจ้างหรือเจ้าหน้าที่ของผู้ว่าจ้างตรวจสอบดูได้ตลอด เวลาการทำงานตามสัญญาของผู้รับจ้าง

ข้อ ๒๔. การปรับราคาค่าจ้าง

ผู้ว่าจ้างและผู้รับจ้าง ตกลงกันให้ใช้สัญญาปรับราคาได้ สำหรับราคางานก่อสร้างตามสัญญาี้ โดยการนำสูตร Escalation Factor (K) มาใช้คำนวณราคาค่างานที่เปลี่ยนแปลงไป โดยวิธีการต่อไปนี้ ตามเงื่อนไข หลักเกณฑ์ สูตร และวิธีคำนวณที่ใช้กับสัญญาแบบปรับราคาได้ตามมติคณะรัฐมนตรีเมื่อวันที่ ๒๒ สิงหาคม ๒๕๓๒ เรื่องการพิจารณาช่วยเหลือผู้ประกอบการอาชีพงานก่อสร้าง ตามหนังสือสำนักเลขาธิการคณะรัฐมนตรี ที่ นร ๐๒๐๓/ว ๑๐๙ ลงวันที่ ๒๔ สิงหาคม ๒๕๓๒

สูตรการปรับราคา (สูตรค่า K) จะต้องคงที่ที่ระดับที่กำหนดไว้ในวันแล้วเสร็จตามที่กำหนดไว้ในสัญญา หรือภายในระยะเวลาที่ ผู้ว่าจ้าง ได้ขยายออกไป โดยจะใช้สูตรของทางราชการที่ได้ระบุตามภาคผนวก ๕

สัญญานี้ทำขึ้นเป็นสองฉบับ มีข้อความถูกต้องตรงกัน คู่สัญญาได้อ่านและเข้าใจข้อความ โดยละเอียด ตลอดแล้ว จึงได้ลงลายมือชื่อ พร้อมทั้งประทับตรา (ถ้ามี) ไว้เป็นสำคัญต่อหน้าพยาน และคู่สัญญาต่างยึดถือไว้ฝ่ายละหนึ่งฉบับ

(ลงชื่อ).....ผู้ว่าจ้าง

(นายระเด่น สมะแอ)

รองนายกองค์การบริหารส่วนจังหวัดยะลา ปฏิบัติราชการแทน

นายกองค์การบริหารส่วนจังหวัดยะลา

(ลงชื่อ).....ผู้รับจ้าง

(นายนาอ็ฟ หะมี)

(ลงชื่อ).....พยาน

(นางสาวภริรินทร์ ทองเทศ)

(ลงชื่อ).....พยาน

(นางสาวปิยะธิดา ชูโชติ)



อ.ส.5 ใบสัณห์หลังตราสาร

เลขที่ 02553
วันที่ 10 กันยายน 2567

เลขประจำตัว 0953557000143 เลขที่สาขา
ชื่อผู้เสียภาษีอากร ห้างหุ้นส่วนจำกัด หจก.สุโขทัย

ในฐานะ ผู้มีหน้าที่เสียอากร

ที่อยู่ : เลขรหัสประจำบ้าน	ชื่ออาคาร -
ห้องเลขที่ -	ชั้นที่ -
หมู่บ้าน -	หมู่ที่ -
เลขที่ 50	แยก -
ตรอก/ซอย -	แขวง/ตำบล สะเตง
ถนน สีโรรส สาย 2	จังหวัด ยะลา
เขต/อำเภอ เมืองยะลา	
รหัสไปรษณีย์ 95000	

คู่สัญญา
เลขประจำตัวผู้เสียภาษีอากร 0994000604238 เลขที่สาขา
ชื่อ องค์การบริหารส่วนจังหวัด ยะลา

ได้เสียอากรแสดมภ์เป็นตัวเงินสำหรับตราสารตามบัญชีอัตราอากรแสดมภ์ ยี่ด 23
ลักษณะตราสาร คู่ฉบับ ดังนี้ :

	บาท	สต.
มูลค่าตราสาร	350,467	29
ค่าอากรแสดมภ์	5	00
เงินเพิ่ม	0	00
รวมเงิน	5	00

จำนวนเงินเป็นตัวอักษร (ห้าบาทถ้วน)

ตามใบเสร็จ เลขที่ 010971

ลงวันที่ 10 กันยายน 2567

เลขระบุเอกสาร อ.ส.4 คือ 12950010-25670910-1-02-000080

ลงชื่อ

(นางสาวณิชา ระสิมวาทณี)

ตำแหน่ง

เจ้าพนักงานสรรพากรชำนาญงาน

ใบสัณห์หลังตราสารนี้จะสมบูรณ์ก็ต่อเมื่อพนักงานเจ้าหน้าที่อากรแสดมภ์ของหน่วยเก็บภาษีอากร
ได้ลงชื่อและออกใบเสร็จรับเงินเรียบร้อยแล้ว



ระบบบันทึกบัญชีของ
องค์กรปกครองส่วนท้องถิ่น

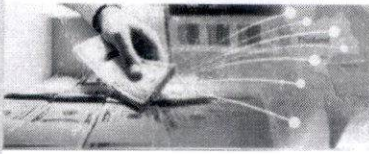

องค์การบริหารส่วนจังหวัดยะลา อ.เมืองยะลา จ.ยะลา

วันที่ 10 กันยายน 2567 (ปีงบประมาณ 2567)

นางสาว กิรินทร์ ทองเทศ (./Default.aspx?menu=0B8D6D79-D5A4-
หน้า 4467-B2B0-5400E99E4ADB&control=list)

หน่วย
งาน

ตำแหน่งเจ้าพนักงานพัสดุ

(Default.aspx)

ออกจากระบบ

คลังความรู้ ระบบ e-LAAS

แก้ไขข้อมูลสัญญาจากระบบ e-GP

ระบบงบประมาณ

10 กันยายน 2567[V.2024-08-26141.15]

ร่างเทศบัญญัติ/ข้อบัญญัติ ()

รายงาน ()

ระบบข้อมูลรายรับ

ข้อมูลจากระบบ e-GP บันทึกเองจากระบบ e-LAAS

ประวัติการแก้ไข

การรับเงินที่เป็นรายรับ ()

เลขที่โครงการ(e-GP) 67089101235

การรับเงินที่ไม่เป็นรายรับ ()

เลขคณสัญญา(e-GP)* 670922000012

เงินกู้ ()

เลขที่คณสัญญาของ อปท.* 00415/67

จำนวนเงินขอซื้อขอจ้าง 375,400.00 บาท

เงินอุดหนุนระบุวัตถุประสงค์ /เฉพาะกิจ
()

วันที่ทำสัญญา* 10/09/2567

จำนวนเงินขณะการจัดซื้อจัดจ้าง 375,000.00 บาท

จัดทำใบนำส่งเงิน ()

วันสิ้นสุดสัญญา* 23/01/2568

จำนวนเงินที่ทำสัญญา 375,000.00 บาท

สมุดเงินสดรับ/ทะเบียนต่างๆ ()

เลขที่ใบส่งซื้อสั่งจ้าง

ระบบ GFMS 0

ฐานข้อมูลเงินฝากกระทรวงการคลัง ()

เลขที่สัญญา(e-LAAS) CNTR-00415/67

สถานะ อยู่ระหว่างดำเนินการ

ฐานข้อมูลลูกหนี้ ()

ชื่อเจ้าหน้าที่* หัวหน้าส่วนจัด กศพรพัสดุใหม่

วันที่ตรวจรับงานงวดสุดท้าย

ฐานข้อมูลสินทรัพย์หมุนเวียนอื่น ()

แหล่งที่มาของเงิน

ฐานข้อมูลเงินรอดตรวจสอบ ()

ฐานข้อมูลรายได้ค่าสินค้าและบริการรับ
ล่วงหน้า ()

งาน	ประเภทรายจ่าย	โครงการ	แหล่งเงิน	รหัสงบประมาณ	ยกมา	วงเงินอนุมัติ	คงเหลือ
งานบริหารทั่วไปเกี่ยวกับอุตสาหกรรมและการโยธา	ค่าบำรุงรักษาและซ่อมแซม		เงินงบประมาณ	9967031132040001	1,281,206.69	375,000.00	906,206.69
						375,000.00	

ระบบข้อมูลรายจ่าย

สร้างโครงการเงินสะสม ()

ใส่วงเงินที่ใช้จ่ายจากเงินสะสม ()

จัดซื้อจัดจ้าง ()

บันทึกจัดซื้อจัดจ้างจากระบบ e-GP ()

บันทึกตรวจรับเพื่อคั้งหนี้ ()

จัดทำฎีกา ()

จัดทำเช็ค ()

ยืมเงิน ()

เงินประกัน ()

สมุดเงินสดจ่าย/ทะเบียนต่างๆ ()

ฐานข้อมูลเงินเดือน/บำนาญ ()

เงินล่วงหน้า

มีเงินล่วงหน้า ไม่มีเงินล่วงหน้า

ระบบบัญชี

การรับหลักประกันสัญญา

รายการกันเงิน ณ วันสิ้นปี ()

มีหลักประกันสัญญา ไม่มีหลักประกันสัญญา

การปรับปรุงบัญชี ()

เลือกรับหลักประกันสัญญา* เงินสด

ยืมเงินสะสม ()

งานบัญชีสิ้นปี ()

จัดทำงบการเงินรวมประจำปี ()

ชื่อผู้จัดทำ* นางสาวกิรินทร์ ทองเทศ

รายงานงบการเงิน ()

บันทึก

ฐานข้อมูลเงินรับฝาก ()

ทะเบียนสินทรัพย์ ()

การจัดทำฎีกาเบิกเงิน/จ่ายตรงผู้รับจ้าง

การบริหารระบบ

รายการ	วงเงินอนุมัติตามสัญญา	ผูกพัน/เบิกจ่าย	คงเหลือ
เงินงบประมาณ : ค่าบำรุงรักษาและซ่อมแซม	375,000.00	0.00	375,000.00



ใบเสร็จรับเงิน

เล่มที่ 30/67 เลขที่ 028

สำนักงาน ๑๖๑. พ.๒๓ จังหวัด ๕/๑๑

วันที่ 10 เดือน กันยายน พ.ศ. ๖7

ได้รับเงินค่า เงินรับฝากปรอดันสนุนบำรุงซ่อมแซม อาคารพระสงฆ์ อ.ส.ล. ๕ ชั้น

บ้านมัทนังบุน ๗๕ ๒ ตำบลบึงนาราง อ.เมือง จ.พ.ศ.๖๗

จาก นก. ทรัพย์สิน (ส.พ.พ.ที่ ๐๐๔๑๖/๖๗)

เป็นจำนวนเงิน 1๕,๕๐๐ บาท - สตางค์

ได้รับเงินไว้เป็นการถูกต้องแล้ว

ลงชื่อ สมพร ผู้รับเงิน
(นางสาวบรรณรชาน สะแลแม)
เจ้าพนักงานจัดเก็บรายได้ปฏิบัติงาน

ที่ ยล. 000898



สำนักงานทะเบียนหุ้นส่วนบริษัทจังหวัดยะลา
กรมพัฒนาธุรกิจการค้า กระทรวงพาณิชย์

หนังสือรับรอง

ขอรับรองว่าห้างหุ้นส่วนนี้ ได้จดทะเบียนเป็นนิติบุคคล ตามประมวลกฎหมายแพ่งและพาณิชย์

เมื่อวันที่ 14 มีนาคม 2557 ทะเบียนนิติบุคคลเลขที่ 0953557000143

ปรากฏข้อความในรายการตามเอกสารทะเบียนนิติบุคคล ณ วันออกหนังสือนี้ ดังนี้

1. ชื่อห้างหุ้นส่วน ห้างหุ้นส่วนจำกัด ทรัพย์สุโข

2. ผู้เป็นหุ้นส่วนของห้างหุ้นส่วน มี 2 คน ตามรายชื่อดังนี้

1. นายนาอ็ฟ หะมี

ลงทุนด้วย เงิน

จำนวน

700,000.00 บาท

2. นายมมูธรรม มะเซ็ง

ลงทุนด้วย เงิน

จำนวน

300,000.00 บาท

3. หุ้นส่วนผู้จัดการของห้างหุ้นส่วนนี้ มี 1 คน ตามรายชื่อดังนี้

1. นายนาอ็ฟ หะมี/

4. ข้อจำกัดอำนาจหุ้นส่วนผู้จัดการ มีดังนี้ ไม่มี/

5. สำนักงานแห่งใหญ่ ตั้งอยู่เลขที่ 50 ถนนสิโรธร สาย 2 (ตั้งชื่อ) สะเตง อำเภอเมืองยะลา จังหวัดยะลา (นางระเด่น สะมะแอ) ว่าจ้าง

6. วัตถุประสงค์ของห้างหุ้นส่วนนี้มี 26 ข้อ ดังปรากฏในสำเนาเอกสารแนบท้ายหนังสือรับรองนี้ จำนวน 3 แผ่น โดยมี

รองนายกองค์การบริหารส่วนจังหวัดยะลา ปฏิบัติราชการแทน

ลายมือชื่อนายทะเบียนซึ่งรับรองเอกสารเป็นสำคัญ

นายกองการปฏิรูปส่วนจังหวัดยะลา
(ลงชื่อ).....

(นายนาอ็ฟ หะมี)
ออกให้เมื่อวันที่ 22 เดือน สิงหาคม พ.ศ. 2567

(ลงชื่อ)..... พยาน

(นางสาวกิริณีศรี.....)

(นางสาวพวรรณ ห้วยห้อง)

(ลงชื่อ)..... พยาน

(นางสาวปิยะธิดา ชูโชติ)

คำเตือน : ผู้ใช้ควรตรวจสอบข้อควรทราบท้ายหนังสือรับรองฉบับนี้ทุกครั้ง



กรมพัฒนาธุรกิจการค้า กระทรวงพาณิชย์
Department of Business Development
Ministry of Commerce

ก้าวสู่อนาคต
สู่ดิจิทัล

Leading Business
Towards Digital
Transformation



จัดพิมพ์ เมื่อเวลา 14:15 น.

Ref:679500213000898

1/5

.....ประธานกรรมการ
.....กรรมการ
.....กรรมการ



ที่ ยล. 000898

สำนักงานทะเบียนหุ้นส่วนบริษัทจังหวัดฉะเชิงเทรา
กรมพัฒนาธุรกิจการค้า กระทรวงพาณิชย์

หนังสือรับรอง

ข้อควรทราบ ประกอบหนังสือรับรอง ฉบับที่ ยล. 000898

1. นิติบุคคลนี้ได้ส่งงบการเงินปี 2566
2. หนังสือรับรองเฉพาะข้อความที่ห้าง/บริษัทได้นำมาจดทะเบียนไว้เพื่อผลทางกฎหมายเท่านั้น ข้อเท็จจริงเป็นสิ่งที่ควรหาไว้พิจารณาฐานะ
3. นายทะเบียนอาจเพิกถอนการจดทะเบียน ถ้าปรากฏว่าข้อความอันเป็นสาระสำคัญที่จดทะเบียนไม่ถูกต้อง หรือเป็นเท็จ

(ลงชื่อ).....ผู้ว่าจ้าง
(นายระเด่น สมะแอ)
รองนายกองค์การบริหารส่วนจังหวัดฉะเชิงเทรา ปฏิบัติราชการแทน
นายกองค์การบริหารส่วนจังหวัดฉะเชิงเทรา
(ลงชื่อ).....ผู้รับจ้าง
(นายนาอ้อ หะมี)
(ลงชื่อ).....พยาน
(นางสาวภิรรินทร์ ทองเทศ)
(ลงชื่อ).....พยาน
(นางสาวปิยะธิดา ชูโชติ)



กรมพัฒนาธุรกิจการค้า กระทรวงพาณิชย์
Department of Business Development
Ministry of Commerce

ก้าวล้ำธุรกิจ
สู่อนาคตดิจิทัล

Leading Business
Towards Digital
Transformation



จัดพิมพ์ เมื่อเวลา 14:15 น.

Ref:679500213000898

2/5

.....ประธานกรรมการ
.....กรรมการ
.....กรรมการ

- (19) ประกอบกิจการค้า เม็ดพลาสติก พลาสติก หรือสิ่งอื่นซึ่งมีลักษณะคล้ายคลึงกัน ทั้งที่อยู่ในสภาพวัตถุดิบ หรือสำเร็จรูป
- (20) ประกอบกิจการค้า ยางเทียม สิ่งทำเทียม วัตถุหรือสินค้าดังกล่าวโดยกรรมวิธีทางวิทยาศาสตร์
- (21) สิ่งเข้ามาจำหน่ายในประเทศและส่งออกจำหน่ายยังต่างประเทศ ซึ่งสินค้าตามที่กำหนดไว้ในวัตถุที่ประสงค์
- (22) ทำการประมวลเพื่อขายสินค้าตามวัตถุที่ประสงค์ให้แก่บุคคล คณะบุคคล นิติบุคคล ส่วนราชการและองค์การของรัฐ ทั้งภายในและภายนอกประเทศ

Handwritten signature

(ลงชื่อ).....ผู้ว่าจ้าง
(นายระเด่น สะมะแอ)

รองนายกองค์การบริหารส่วนจังหวัดยะลา ปฏิบัติราชการแทน

นายกองค์การบริหารส่วนจังหวัดยะลา
(ลงชื่อ).....ผู้รับจ้าง
(.....นายวชิร หนี.....)

(ลงชื่อ).....พยาน
(นางสาวกิริรินทร์ ทองเทศ)

(ลงชื่อ).....พยาน
(นางสาวปิยะธิดา ชูโชติ)



.....ประธานกรรมการ
.....กรรมการ
.....กรรมการ

วัตถุประสงค์ของ ห้างหุ้นส่วน/บริษัท/นี้ มี.....26.....ข้อ ดังนี้

(23) ปรกอบกิจกรรมรับเหมาก่อสร้างอาคาร.อาคารพาณิชย์.อาคารที่พักอาศัยสถานที่.อาคาร.อเนก.สหกรณ์.เงิน.อุโมงค์.....
และงานก่อสร้างอย่างอื่นทุกชนิด รวมทั้งรับทำงาน โขธาทุกประเภท

(24) ปรกอบกิจการค้าหิน ดิน ทราย ขอรับสัมปทานคุดทราย

(25) ปรกอบกิจการจำหน่าย เครื่องใช้ไฟฟ้า คอมพิวเตอร์ อุปกรณ์ระบบรักษาความปลอดภัย ระบบกล้องวงจรปิด รวมทั้ง
ชิ้นส่วน อะไหล่ ทุกชนิด

(26) ปรกอบกิจการรับเหมาก่อสร้าง ระบบไฟฟ้า ระบบกล้องวงจรปิด และระบบรักษาความปลอดภัยสำหรับ อาคาร
สำนักงาน ติดตั้งระบบทีวีและงานควาเทียมสำหรับอาคาร สำนักงาน

(ลงชื่อ).....ผู้ว่าจ้าง

(นายระเด่น สมะแอ)

รองนายกองค์การบริหารส่วนจังหวัดยะลา ปฏิบัติราชการแทน

นายกองค์การบริหารส่วนจังหวัดยะลา

(ลงชื่อ).....ผู้รับจ้าง

(.....นายภาณุ พิ.หะมิ).....

(ลงชื่อ).....พยาน

(นางสาวกิริรินทร์ ทองเทศ)

(ลงชื่อ).....พยาน

(นางสาวปิยะธิดา ชูโชติ)



กรมพัฒนาธุรกิจการค้า กระทรวงพาณิชย์
Department of Business Development
Ministry of Commerce

ก้าวล้ำนำธุรกิจ
สู่ยุคดิจิทัล

Leading Business
Towards Digital
Transformation



.....ประธานกรรมการ
.....กรรมการ
.....กรรมการ

ทะเบียนเลขที่ 0953557000143



แบบ พค. 0401

กรมพัฒนาธุรกิจการค้า

ใบสำคัญแสดงการจดทะเบียนห้างหุ้นส่วนบริษัท

ใบสำคัญนี้ออกให้เพื่อแสดงว่า

ห้างหุ้นส่วนจำกัด **ทรัพย์สุโขทัย**

(ลงชื่อ)

.....ผู้ว่าจ้าง

(นายระเคน สมะแอ)

รองนายกองค์การบริหารส่วนจังหวัดยะลา ปฏิบัติราชการแทน

นายกองค์การบริหารส่วนจังหวัดยะลา

(ลงชื่อ)

ได้จดทะเบียนเป็นนิติบุคคลตามประมวลกฎหมายแพ่งและพาณิชย์

..... (นายมาอีฟ. เหม)

ณ สำนักงานทะเบียนหุ้นส่วนบริษัท จังหวัดยะลา

..... พยาน

(นางสาวกิริรินทร์ ทองเทศ)

เมื่อวันที่ 14 มีนาคม พ.ศ. 2557

..... พยาน

(นางสาวปิยะธิดา ชูโชติ)

ออกให้ ณ วันที่ 9 กันยายน พ.ศ. 2559



(นายสุดใจ ทองแก้ว)

นายทะเบียน



.....ประธานกรรมการ

.....กรรมการ

.....กรรมการ



เลขประจำตัวผู้เสียภาษีอากร

0 - 9 5 3 8 - 8 7 0 0 0 - 1 4 - 3

ภ.พ.20

ใบทะเบียนภาษีมูลค่าเพิ่ม

กรมสรรพากร

ชื่อผู้ประกอบการ ห้างหุ้นส่วนจำกัด ทวีพัฒน์สง

ชื่อสถานประกอบการ ห้างหุ้นส่วนจำกัด ทวีพัฒน์สง

เป็น สำนักงานใหญ่ สาขา (ตั้งชื่อ) ผู้ว่าจ้าง
(นายระเด่น สมะแอ)

ตั้งอยู่ อำเภอ

รายนาม นางสาวกัญญาพร สอนสิงห์ โรยะลา ปฏิบัติราชการแทน ปีที่ ๒๕๖๒

หมู่บ้าน บ้านกองก่อการนิคมการสุขุมจังหวัดยะลา
(ตั้งชื่อ) ๕๐ ผู้รับจ้าง
เลขที่ (นายนาฮีห์ หนี)

หมู่ที่ ตรอก/ซอย

(ลงชื่อ) นางสาวกัญญาพร สอนสิงห์ ถนน สิรินธร ซอย 2

ตำบล/แขวง ห้วยตง

อำเภอ/เขต เมืองยะลา (นางสาวกัญญาพร สอนสิงห์)

จังหวัด ยะลา

รหัสไปรษณีย์ (ลงชื่อ) ๕๐๐๐๐๐ โทรศัพท์ ๐๖๖๖๖๖๖๖

(นางสาวปิยะธิดา ชูโชติ)

วันที่ให้เป็นผู้ประกอบการจดทะเบียน 31 กรกฎาคม 2๕๖2

ออกให้เมื่อวันที่ ๒๘ ส.ค. ๒๕๖๒

ผู้ออกทะเบียน (นางสาววิภาดา ดันเนียง)

ตำแหน่ง สรรพากรพื้นที่ยะลา

ใบทะเบียนภาษีมูลค่าเพิ่ม ภ.พ.20

คำเตือน

กรมสรรพากร
กรมการคลัง
กรมการไฟฟ้า

(ลงชื่อ).....ผู้ว่าจ้าง
(นายระเด่น สมะแฉ)

รองนายกองค์การบริหารส่วนจังหวัดยะลา ปฏิบัติราชการแทน

(ลงชื่อ).....ผู้รับจ้าง
(นายนาอ็ฟ หะมี)

 บัตรประจำตัวประชาชน Thai National ID Card
เลขประจำตัวประชาชน Identification Number 1 9599 00303 64 4 พยาน
ชื่อตัวและชื่อสกุล นาย นาอ็ฟ หะมี (นางสาวกริรินทร์ ทองเทศ)
Name Mr. Naif
Last name Hami
เกิดวันที่ 22 ม.ค. 1992 (ลงชื่อ).....พยาน
Date of Birth 22 Jan. 1992 นางสาวปิยะธิดา ชูโชติ,
ศาสนา อิสลาม (นางสาวปิยะธิดา ชูโชติ)
ที่อยู่ 138 หมู่ที่ 3 ต.บาลอ
อ.รามัน จ.ยะลา
30 ธ.ค. 2562 วันออกบัตร 21 ม.ค. 2571 วันบัตรหมดอายุ
30 Dec. 2019 (นายธนาคม จงจ๊ะ) 21 Jan. 2028
Date of Issue เจ้าพนักงานออกบัตร Date of Expiry 9501-02-12301149



.....ประธานกรรมการ

.....กรรมการ

.....กรรมการ



องค์การบริหารส่วนจังหวัดยะลา

ถนน วงเวียน 2 อำเภอเมืองยะลา จังหวัดยะลา โทร. 0-7320-3610 ต่อ 1441

โครงการ : จ้างซ่อมแซมอาคารอเนกประสงค์ คสล. 2 ชั้น บ้านบันนังบุโย หมู่ที่ 2 ตำบลบันนังสาเรง อำเภอเมืองยะลา จังหวัดยะลา

ปริมาณงาน : งานซ่อมแซมกระเบื้องมุงหลังคา, งานติดตั้งฝ้าเพดาน, งานระบบไฟฟ้า, งานติดตั้งประตูหน้าต่าง, งานปูกระเบื้อง, งานระบบสุขาภิบาล, งานทาสีอาคาร

ผู้รับจ้าง ห้างหุ้นส่วนจำกัด ทรัพย์สุโขทัย ที่อยู่ 50 ถนนสิโรธร สาย 2 ตำบลสะเตง อำเภอเมืองยะลา จังหวัดยะลา โดย นายนาอีฟ หะมิ โทร. 080-7111585

ระยะเวลาเริ่มต้นสัญญา 11 กันยายน 2567 และระยะเวลาสิ้นสุดสัญญา 23 มกราคม 2568 รวมระยะเวลา 135 วัน

วงเงินงบประมาณที่ได้ตั้ง 375,400.00 บาท

ราคากลางค่าก่อสร้าง 375,494.94 บาท

วงเงินค่าก่อสร้างตามที่ได้ลงนามในสัญญาจ้าง 375,000.00 บาท

ผู้ควบคุมงาน

คณะกรรมการรับพัสดุ (นางสาวศิริพันธ์ ทอมหัด) พยาน

1. นายฤทธิรงค์ ครอบคอบ นายช่างเขียนแบบปฏิบัติงาน โทร. 0-7320-3625 1. นายนันต์ เพ็ชรวงแก้ว (นางสาวศิริพันธ์ ทอมหัด) โทร.0-7320-3625

2. นายคมกริช เขียวแก้ว ผู้ช่วยนายช่างโยธา โทร. 0-7320-3625 2. นายเอกราช ยี่เส้น หัวหน้าฝ่ายสำรวจและออกแบบ โทร.0-7320-3625

3. นายอับดุลฮาгим แมเราะง นายช่างโยธาปฏิบัติงาน โทร.0-7320-3625

“ กำลังก่อสร้างด้วยเงินภาษีอากรของประชาชน ”

หมายเหตุ : ผู้รับจ้างเป็นผู้รับผิดชอบในการดำเนินการจัดทำและติดตั้งแผ่นป้ายดังกล่าว โดยทำการติดตั้ง จำนวน 2 จุด ณ จุดเริ่มต้นและจุดสิ้นสุดโครงการ ภายใน 7 วัน นับตั้งแต่ลงนามในสัญญาจ้าง

1.20 เมตร

ลงวันที่..... 10 ก.ย. 2567

ป้ายหลังก่อสร้างแล้วเสร็จ

1.20 เมตร

องค์การบริหารส่วนจังหวัดยะลา

ถนนวงเวียน 2 อำเภอเมืองยะลา จังหวัดยะลา โทร. 073-203610 ต่อ 1441

โครงการ : จ้างซ่อมแซมอาคารอเนกประสงค์ คสล. 2 ชั้น บ้านบันนังบูโย หมู่ที่ 2 ตำบลบันนังสาเรง อำเภอเมืองยะลา
จังหวัดยะลา

ปริมาณงาน: งานซ่อมแซมกระเบื้องมุงหลังคา, งานติดตั้งฝ้าเพดาน, งานระบบไฟฟ้า, งานติดตั้งประตูหน้าต่าง, งานปูกระเบื้อง,
งานระบบสุขาภิบาล, งานทาสีอาคาร

ปีงบประมาณที่ทำการก่อสร้าง : ปี 2567

วงเงินค่าก่อสร้าง : 375,000.- บาท

แหล่งเงินที่ก่อสร้าง : เงินรายได้

(ลงชื่อ).....ผู้ว่าจ้าง
(นายระเด่น สะมะแอ)

รองนายกองค์การบริหารส่วนจังหวัดยะลา ปฏิบัติราชการแทน

นายกองค์การบริหารส่วนจังหวัดยะลา

ระยะเวลารับประกันความชำรุดบกพร่องตามสัญญาจ้าง 2 ปี

วันเริ่มต้นประกันสัญญา : (นายวุฒิพ. ทธิ)

วันสิ้นสุดการรับประกัน : (นางสาวกิริรินทร์ ทองเทศ) พยาน

(นางสาวกิริรินทร์ ทองเทศ)

(ลงชื่อ)..... พยาน

(นางสาวปิยะธิดา ชูโชติ ..)

0.60 เมตร

ลงวันที่ 10 ก.ย. 2567

โครงการซ่อมแซมอาคารอเนกประสงค์ คสล. 2 ชั้น

สถานที่ บ้านบันนังนุโย หมู่ที่ 2 ตำบลบันนังสาเรง อำเภอเมือง จังหวัดยะลา

(ลงชื่อ)..... ผู้ว่าจ้าง
 (นายระเด่น สะมะแอ)
 รองนายกองค์การบริหารส่วนจังหวัดยะลา ปฏิบัติราชการแทน
 นายกองค์การบริหารส่วนจังหวัดยะลา
 (ลงชื่อ)..... ผู้รับจ้าง
 (.....นายนาอ็ฟ นะมิ.....)
 (ลงชื่อ)..... พยาน
 (นางสาวกิริรินทร์ ทองเทศ)
 (ลงชื่อ)..... พยาน
 (นางสาวปิยะธิดา ชูโชติ)



ฝ่ายสาธารณูปโภค กองช่าง
 องค์การบริหารส่วนจังหวัด ยะลา

ลงวันที่..... 10 ก.ย. 2567

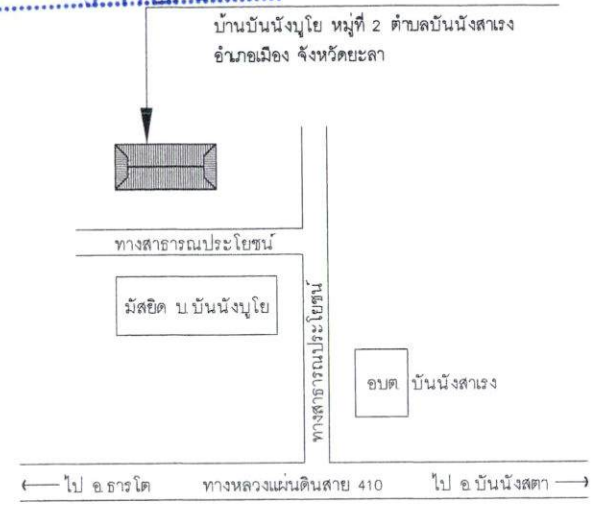

แผนที่สังเขป not of scale

สารบัญประกอบแบบ		
แบบสถาปัตยกรรม		
01.	สารบัญประกอบแบบ , แผนที่สังเขป , จุดมุ่งหมายของงาน	A - 01
02.	แปลนพื้นที่ชั้นล่าง , แบบขยายประตูบานเหล็กม้วน	A - 02
03.	แปลนพื้นที่ชั้นบน , แบบขยายประตูบานเปิด	A - 03
04.	แปลนหลังคา	A - 04
05.	รูปด้าน 1	A - 05
06.	รูปด้าน 2 , รูปด้าน 4	A - 06
07.	รูปด้าน 3	A - 07
แบบไฟฟ้า		
08.	แปลนไฟฟ้าพื้นที่ชั้นล่าง	EE - 01
09.	แปลนไฟฟ้าพื้นที่ชั้นบน	EE - 02

*** จุดมุ่งหมายของงาน ***

1. งานซ่อมแซมอาคารทั้งชั้นล่าง และชั้นบน

- 1.1. งานขีด ทำความสะอาดทาสีภายนอกและภายในใหม่
- 1.2. งานขีด ทำความสะอาดวงกบประตู , วงกบหน้าต่างเดิม ทาสีน้ำมันใหม่
- 1.3. งานผนังกระเบื้องหินทรายเดิม ซ่อมเปลี่ยนเฉพาะจุดที่หลุดล่อน
- 1.4. งานผนัง ซ่อมฉาบผนังที่แตกกร้าว

2. งานซ่อมแซมอาคารส่วนชั้นล่าง

- 2.1. งานขีด ทำความสะอาดทาสีน้ำมันตะแกรงเหล็กกันห้อง พร้อมประตูเหล็กบานเลื่อนใหม่
- 2.2. รื้อประตูบานเหล็กม้วนเดิมออก ติดตั้งประตูบานเหล็กม้วนพร้อมอุปกรณ์ใหม่ จำนวน 1 ชุด
- 2.3. ห้องน้ำ-ส้วมเดิม (WC1) (WC2) รื้อโถส้วมชนิดนั่งราบ และสายชำระเดิมออก ติดตั้งโถส้วมชนิดนั่งราบแบบมีถังพักน้ำ และสายชำระใหม่ จำนวน 2 ชุด
- 2.4. ห้องน้ำ-ส้วมเดิม (WC1 , WC2) ทำความสะอาดตู้รองยานวอกระเบื้องใหม่
- 2.5. งานทางเดินรอบอาคารเดิม ปรับพื้นที่คอนกรีตพื้นผิว คสล ขัดเรียบใหม่
- 2.6. งานซ่อมระบบไฟฟ้าดวงโคมแสงสว่าง เต้ารับ และสวิตช์ ชั้นล่าง (ดูแบบแสดงแปลนไฟฟ้าชั้นล่าง แผ่นที่ 08 / EE-01)

3. งานซ่อมแซมอาคารส่วนชั้นบน

- 3.1. รื้อผนังเดิมออก ติดตั้งผนังใหม่พร้อมฝ้าเพดานฝ้าระแนงใหม่
- 3.2. รื้อฝ้าเพดานยิปซัมบอรวัดฉาบเรียบเดิมออก ติดตั้งฝ้าเพดานยิปซัมบอรวัดระแนงใหม่ พร้อมทาสีน้ำพลาสติกใหม่
- 3.3. รื้อบานประตูไม้เดิมออก ใช้วงกบไม้เดิมทาสีน้ำมันใหม่ ติดตั้งบานประตู UPVC พร้อมอุปกรณ์ครบชุดใหม่ จำนวน 4 ชุด
- 3.4. หน้าต่างบานเกร็ดเดิม เปลี่ยนใช้หน้าต่างกระจกบานเกล็ด ขนาด 5 มม. ที่แตกชำรุด
- 3.5. งานผนัง คสล เดิม บุกช่องผนังเดิมใหม่
- 3.6. งานรื้อกระเบื้องกันตกแอสตันเลส ซ่อมเฉพาะจุดที่ชำรุด
- 3.7. รื้อป้ายอาคารเดิมออก ติดตั้งป้ายแกรนิตกีดรถ จำนวน 1 ป้าย
- 3.8. งานซ่อมระบบไฟฟ้าดวงโคมแสงสว่าง เต้ารับ และสวิตช์ ชั้นบน (ดูแบบแสดงแปลนไฟฟ้าชั้นบน แผ่นที่ 09 / EE-02)

4. งานซ่อมแซมหลังคา และแผงกันแดดระแนงสำเร็จรูป

- 4.1. รื้อกระเบื้องหลังคาเดิมออก ติดตั้งมุงหลังคากระเบื้องลอนคู่ใหม่ (สีกระเบื้องกำหนดภายหลัง)
- 4.2. รื้อรางน้ำฝนเดิมออก ติดตั้งรางน้ำใหม่
- 4.3. รื้อเชิงชายเดิมออก ติดตั้งเชิงชายไม้สำเร็จรูปใหม่
- 4.4. แผงกันแดดระแนงสำเร็จรูปเดิม ซ่อมเปลี่ยนเฉพาะแผงระแนงสำเร็จรูปที่แตกหักชำรุด และขีด ทำความสะอาดทาสีน้ำมันใหม่ทั้งหมด



ฝ่ายสาธารณูปโภค กองช่าง
องค์การบริหารส่วนจังหวัดชลบุรี

โครงการ ซ่อมแซมอาคารอเนกประสงค์ คสล 2 ชั้น
บ้านบึงนางโย ม 2 ตำบลบึงนางโย
อ.เมือง จ.ชลบุรี

แบบแสดง สารบัญประกอบแบบ
แผนที่สังเขป
จุดมุ่งหมายของงาน

มาตราส่วน 1 : 100

วันที่ 15/5/2567

แผ่นที่ 01 จำนวน 9 แผ่น

A - 01

ผู้ตรวจ
นายสุทธิรงค์ ครอบคอบ
นายช่างเขียนแบบปฏิบัติงาน
นายคมกริช เขียวแก้ว
ผู้ช่วยนายช่างโยธา
นายภูมาม และนาง
คนงานทั่วไป

เขียนแบบ
นายสุทธิรงค์ ครอบคอบ
นายช่างเขียนแบบปฏิบัติงาน

วิศวกร
นายเอกธราช ยี่เส้น
หัวหน้าฝ่ายสำรวจและออกแบบ

ตรวจ
นายเอกธราช ยี่เส้น
หัวหน้าฝ่ายสำรวจและออกแบบ

พิจารณา
นายบัณฑิต เพ็ชรการ
ผู้อำนวยการกองช่าง

เห็นชอบ
ปลัดองค์การบริหารส่วนจังหวัดชลบุรี

อนุมัติ
นายกองค์การบริหารส่วนจังหวัดชลบุรี
นายสมคิด
1. ระยะเวลา ที่กำหนดในแบบให้ยึดถือ
คำสั่งเป็นหลัก
2. หากมีการปรับปรุงแก้ไขแบบให้อยู่ใน
ดุลยพินิจของผู้ควบคุมงาน ผ่านคณะกรรมการ
ตรวจการจ้างแล้วจึงดำเนินการต่อไป

ลงวันที่ 10 ก.ย. 2567

ผนวก..... 1 หน้า 5



ฝ่ายสาธารณูปโภค กองช่าง
องค์การบริหารส่วนจังหวัดฉะเชิงเทรา

โครงการ ซ่อมแซมอาคารเรียนประสงค
คสล 2 ชั้น
บ้านบึงขวัญโย 2 ต.บึงขวัญ
อ.เมือง ฉะเชิงเทรา

แบบแสดง
แปลนพื้นชั้นล่าง
แบบขยายประตูบานเหล็กม้วน

มาตราส่วน 1 : 100 , 1 : 50

วันที่ 15/5/2567

แผ่นที่ 02 จำนวน
A - 02 9 แผ่น

สำรวจ
นายสุทธิรงค์ ครอบครอง
นายช่างเขียนแบบปฏิวัติงาน
นายคมกริช เขียวแก้ว
ผู้ช่วยนายช่างโยธา

เขียนแบบ
นายสุทธิรงค์ ครอบครอง
นายช่างเขียนแบบปฏิวัติงาน

วิศวกร
นายอรุณ ธีสิน
หัวหน้าฝ่ายสำรวจและออกแบบ

ตรวจ
นายอรุณ ธีสิน
หัวหน้าฝ่ายสำรวจและออกแบบ

พิจารณา
นายนิรันดร์ เพ็ชรภาพ
ผู้อำนวยการกองช่าง

เห็นชอบ
ปลัดองค์การบริหารส่วนจังหวัดฉะเชิงเทรา

อนุมัติ
นายองค์การบริหารส่วนจังหวัดฉะเชิงเทรา

หมายเหตุ
1. ระบุต่างๆ ที่พบในแบบให้ยึดถือ
ด้วยความเป็นหลัก
2. หากมีการปรับปรุงแก้ไขแบบให้อยู่ใน
คู่มือปฏิบัติงานตามแบบงาน ฝักและกรรมกร
สวการจ้างตามสัญญาจ้างเป็นต้น

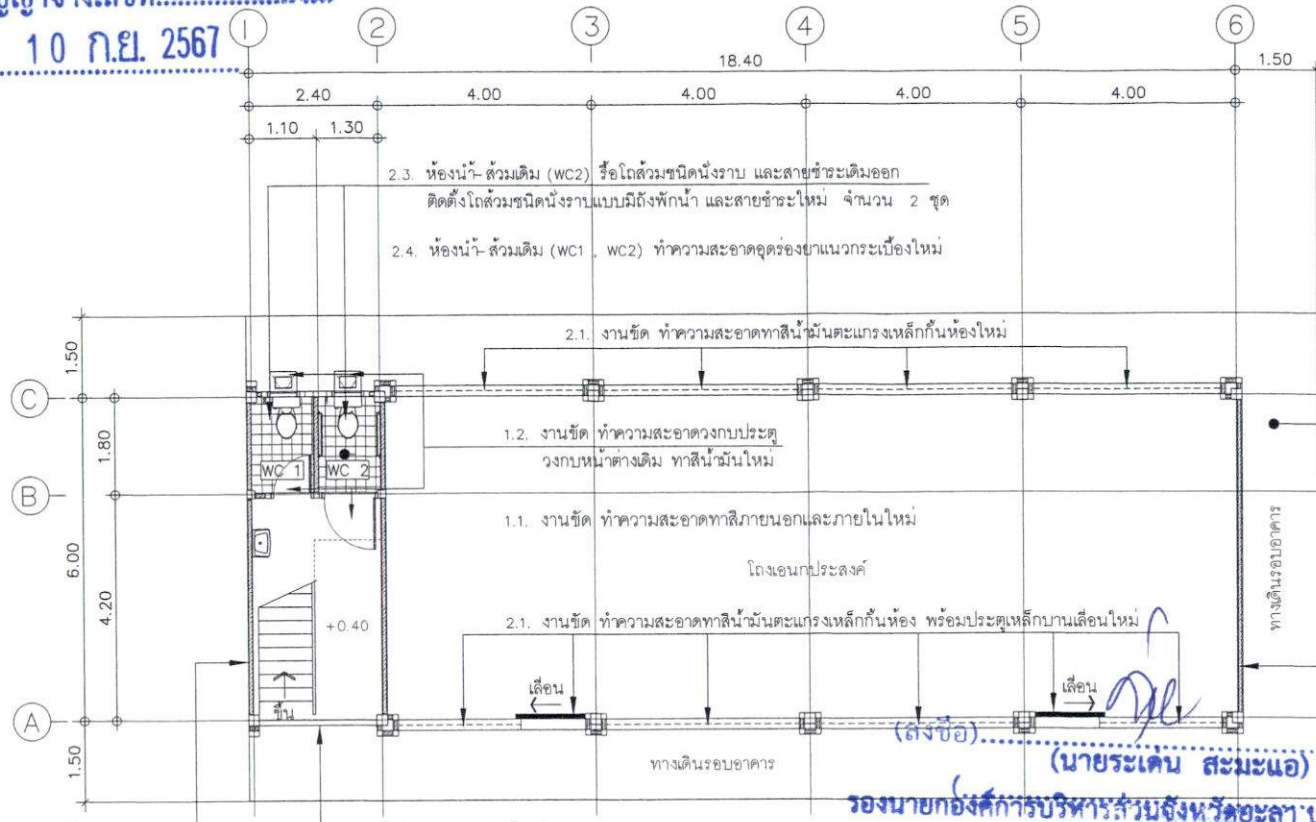

- 1.3. งานผนังกระเบื้องหินทรายเดิม ซ่อมเปลี่ยนเฉพาะจุดที่หลุดล่อน
- 2.2. รื้อประตูบานเหล็กม้วนเดิม ติดตั้งประตูบานเหล็กม้วนพร้อมอุปกรณ์ใหม่ จำนวน 1 ชุด

1. งานซ่อมแซมอาคารทั้งชั้นล่าง และชั้นบน

- 1.1. งานขีด ทำความสะอาดทาสีภายนอกและภายในใหม่
- 1.2. งานขีด ทำความสะอาดวงกบประตู , วงกบหน้าต่างเดิม ทาสีน้ำมันใหม่
- 1.3. งานผนังกระเบื้องหินทรายเดิม ซ่อมเปลี่ยนเฉพาะจุดที่หลุดล่อน
- 1.4. งานผนัง ซ่อมจากผนังที่แตกกร้าว

2. งานซ่อมแซมอาคารส่วนชั้นล่าง

- 2.1. งานขีด ทำความสะอาดทาสีน้ำมันตะแกรงเหล็กกันห้อง พร้อมประตูเหล็กบานเลื่อนใหม่
- 2.2. รื้อประตูบานเหล็กม้วนเดิมออก ติดตั้งประตูบานเหล็กม้วน พร้อมอุปกรณ์ใหม่ จำนวน 1 ชุด
- 2.3. ห้องน้ำ- ส้วมเดิม (WC1) (WC2) รื้อโถส้วมชนิดนั่งราบ และสายชำระเดิมออก ติดตั้งโถส้วมชนิดนั่งราบแบบมีถังพักน้ำ และสายชำระใหม่ จำนวน 1 ชุด
- 2.4. ห้องน้ำ- ส้วมเดิม (WC1 , WC2) ทำความสะอาดอุดร่องยาแนวกระเบื้องใหม่
- 2.5. งานทางเดินรอบอาคาร ปรับพื้นเทคอนกรีตพื้นผิว คสล ชัดเรียบใหม่
- 2.6. งานซ่อมระบบไฟฟ้าดวงโคมแสงสว่าง เต้ารับ และสวิตช์ ชั้นล่าง (ดูแบบแสดงแปลนไฟฟ้าชั้นล่าง แผ่นที่ 08/EE-01)

แปลนพื้นชั้นล่าง 1 : 100

ผู้ว่าจ้าง
นายระเด่น สมะแอ
รองนายกองค์การบริหารส่วนจังหวัดฉะเชิงเทรา ปฏิบัติราชการแทน
(ลงชื่อ) นายองค์การบริหารส่วนจังหวัดฉะเชิงเทรา
ผู้รับจ้าง
นางสาวปิยะธิดา ชูโชติ
(ลงชื่อ) วิศวกรของโครงการ



(ลงชื่อ) วิศวกรของโครงการ
นางสาวกิริรินทร์ ทองเทศ
(ลงชื่อ) วิศวกร

(ลงชื่อ) วิศวกร
นางสาวปิยะธิดา ชูโชติ
(ลงชื่อ) วิศวกร

ประตูบานเหล็กม้วน พร้อมอุปกรณ์ ครบชุด

แบบขยายประตู 1 : 50

ลงวันที่ 1.0 ก.ย. 2567

ผนวก 1 หน้า 6

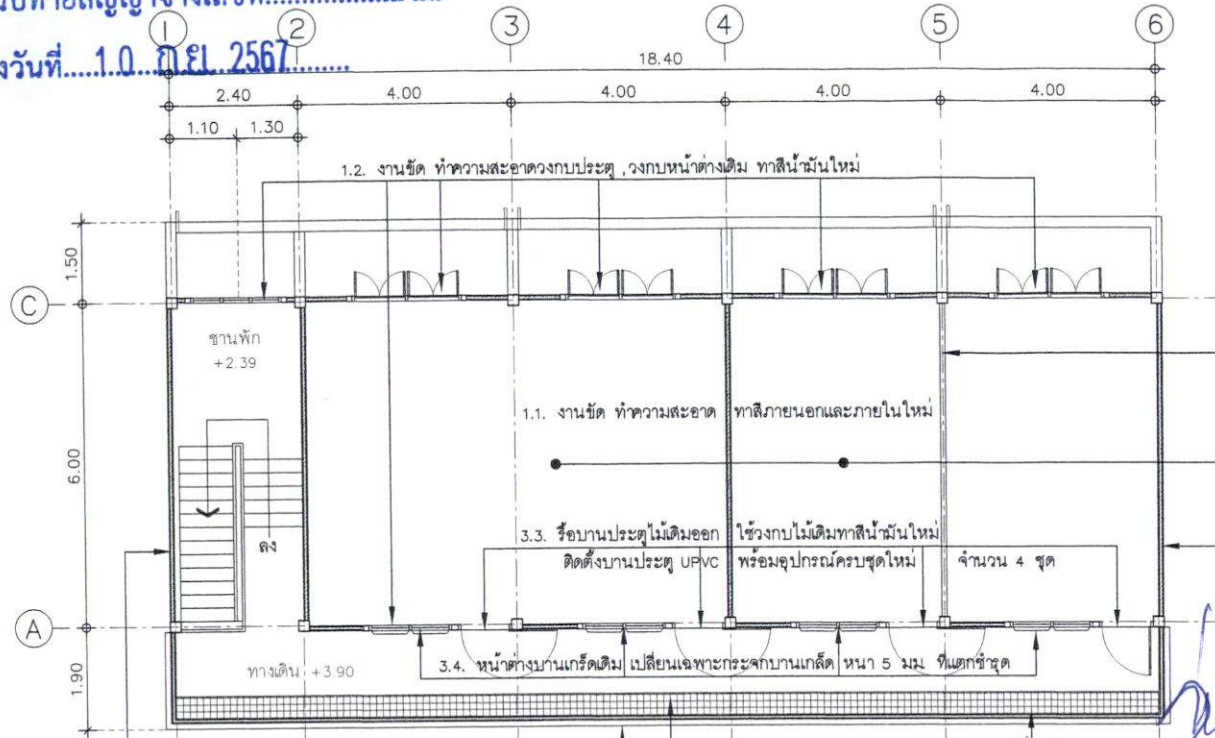

1.3. งานผนังกระเบื้องหินทรายเดิม ซ่อมเปลี่ยนเฉพาะจุดที่หลุดล่อน

3.7. รื้อป้ายอาคารเดิมออก ติดตั้งป้ายแกรนิตกีดกรด

3.5. งานม้านั่ง คสล. เดิม บุกระเบื้องเซรามิค ขนาด 8"x8" ใหม่

(ลงชื่อ).....

รองนายกองค์การบริหารส่วนจังหวัดยะลา ปฏิบัติราชการแทน นายกองค์การบริหารส่วนจังหวัดยะลา

(ลงชื่อ).....

(นางสาวกิริณี ห่องเทศ)

(ลงชื่อ)..... ประชามานเปิด พร้อมอุปกรณ์ ครอบชุด

บาน	UPVC เาะรูใส่ลูกบิด
ลูกบิด	UPVC
บานพับ	บานพับติดตั้งตามมาตรฐานผู้ผลิต
	ลูกบิด
	ติดตั้งกันชนประตู แบบแม่เหล็กดูด
จำนวน	4 ชุด

แบบขยายประตู **1 : 50**

1. งานซ่อมแซมอาคารทั้งชั้นล่าง และชั้นบน

- 1.1. งานขัด ทำความสะอาดทาสีภายนอกและภายในใหม่
- 1.2. งานขัด ทำความสะอาดวงกบประตู, วงกบหน้าต่างเดิม ทาสีน้ำมันใหม่
- 1.3. งานผนังกระเบื้องหินทรายเดิม ซ่อมเปลี่ยนเฉพาะจุดที่หลุดล่อน
- 1.4. งานผนัง ซ่อมฉาบผนังที่แตกร้าว

3. งานซ่อมแซมอาคารส่วนชั้นบน

- 3.1. รื้อผนังเดิมออก ติดตั้งผนังเบาแผ่นอิปซีบอร์ด หนา 9 มม. โครงคร่าวเหล็กชุบสังกะสี บุสองด้านใหม่
- 3.2. รื้อฝ้าเพดานอิปซีบอร์ดฉาบเรียบเดิมออก ติดตั้งฝ้าเพดานอิปซีบอร์ดฉาบเรียบ พร้อมทาสีน้ำพลาสติกใหม่
- 3.3. รื้อบานประตูไม้เดิมออก ใช้วงกบไม้เดิมทาสีน้ำมันใหม่ ติดตั้งบานประตู UPVC พร้อมอุปกรณ์ครบชุดใหม่ จำนวน 4 ชุด
- 3.4. หน้าต่างบานเกร็ดเดิม เปลี่ยนเฉพาะกระจกบานเกล็ด หนา 5 มม. ที่แตกชำรุด
- 3.5. งานม้านั่ง คสล. เดิม บุกระเบื้องเซรามิค ขนาด 8"x8" ใหม่
- 3.6. งานรื้อระเบียงกันตกแดดเดิม ซ่อมเฉพาะจุดที่ชำรุด
- 3.7. รื้อป้ายอาคารเดิมออก ติดตั้งป้ายแกรนิตกีดกรด จำนวน 1 ป้าย
- 3.8. งานซ่อมระบบไฟฟ้าดวงโคมแสงสว่าง เต้ารับ และสวิทช์ ชั้นบน (ดูแบบแสดงแปลนไฟฟ้าชั้นบน แผ่นที่ 09/EE-02)

แปลนพื้นชั้นบน 1 : 100



ฝ่ายสาธารณูปโภค กองช่าง
องค์การบริหารส่วนจังหวัดยะลา

โครงการ ซ่อมแซมอาคารเดิมประตูเหล็ก
คสล. 2 ชั้น
บ้านบึงนังปงโย ม. 2 ต.บึงนังสาแหร
อ.เมือง จ.ยะลา

แบบแสดง
แปลนพื้นชั้นบน
แบบขยายประตูบานเปิด

มาตราส่วน 1 : 100 , 1 : 50

วันที่ 15/5/2567

แผ่นที่ 03 จำนวน 9 แผ่น

สำรวจ
นายฤทธิรงค์ ครอบครอง
นายช่างเขียนแบบปฏิบัติงาน
นายคมกริช เสียวแก้ว
ผู้ช่วยนายช่างโยธา
นายมนาน แสงแจ้ง
คนงานทั่วไป

เขียนแบบ
นายฤทธิรงค์ ครอบครอง
นายช่างเขียนแบบปฏิบัติงาน

วิศวกร
นายเอกภร ยี่ตื่น
หัวหน้าฝ่ายสำรวจและออกแบบ

ตรวจ
นายเอกภร ยี่ตื่น
หัวหน้าฝ่ายสำรวจและออกแบบ

พิจารณา
นายนิมิต เพ็ชรภาพ
ผู้อำนวยการกองช่าง

เห็นชอบ

ปลัดองค์การบริหารส่วนจังหวัดยะลา
อนุมัติ

นายกองค์การบริหารส่วนจังหวัดยะลา

หมายเหตุ
1. ระยะเวลา พิกัดและในแบบให้ถือคือ
ด้วยตนเอง
2. หากมีการปรับปรุงแก้ไขแบบให้ส่งใน
คู่มือของผู้อนุมัติแบบมาให้แก่คณะกรรมการ
ตรวจแบบและผู้ทำแบบเป็นต้น

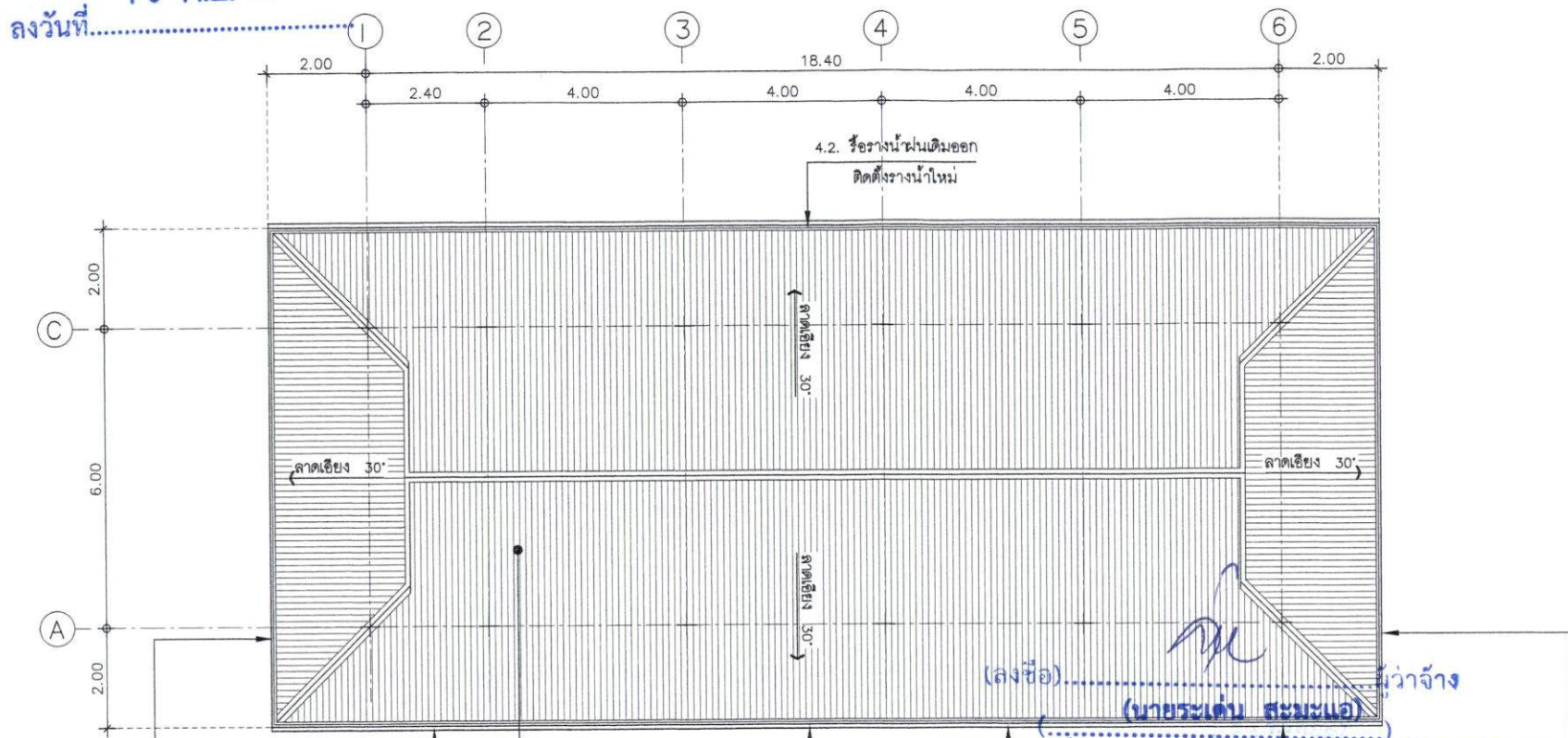

4.4. แผงกันแดดระแนงสำหรับรูปปั้น
ซ่อมเปลี่ยนเฉพาะแผ่นระแนงสำหรับรูปปั้น
ที่แตกหักชำรุด และขีด ทำความสะอาด
ทาสีน้ำมันใหม่ทั้งหมด

4.1. รื้อกระเบื้องหลังคาเดิมออก
ติดตั้งหลังคากระเบื้องลอนคู่ใหม่
(สีกระเบื้องกำหนดภายหลัง)

4.2. รื้อรางน้ำฝนเดิมออก
ติดตั้งรางน้ำใหม่

4.3. รื้อเชิงชายเดิมออก ติดตั้งเชิงชายไม้สำหรับรูปปั้น
ซ่อมเปลี่ยนเฉพาะแผ่นระแนงสำหรับรูปปั้น
ที่แตกหักชำรุด และขีด ทำความสะอาด
ทาสีน้ำมันใหม่ทั้งหมด

แปลนหลังคา 1 : 100

4. งานซ่อมแซมหลังคา และแผงกันแดดระแนงสำหรับรูปปั้น

- 4.1. รื้อกระเบื้องหลังคาเดิมออก ติดตั้งหลังคากระเบื้องลอนคู่ใหม่ (สีกระเบื้องกำหนดภายหลัง)
- 4.2. รื้อรางน้ำฝนเดิมออก ติดตั้งรางน้ำใหม่
- 4.3. รื้อเชิงชายเดิมออก ติดตั้งเชิงชายไม้สำหรับรูปปั้น
- 4.4. แผงกันแดดระแนงสำหรับรูปปั้น ซ่อมเปลี่ยนเฉพาะแผ่นระแนงสำหรับรูปปั้นที่แตกหักชำรุด และขีด ทำความสะอาดทาสีน้ำมันใหม่ทั้งหมด

รองนายกองค์การบริหารส่วนจังหวัดยะลา ปฏิบัติราชการแทน

นายกองค์การบริหารส่วนจังหวัดยะลา

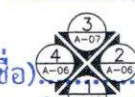

(ลงชื่อ) พยาน
(นางสาวกิริรินทร์ ทองเทศ)
หัวหน้ากองช่าง

(ลงชื่อ) พยาน



ฝ่ายสาธารณูปโภค กองช่าง
องค์การบริหารส่วนจังหวัดยะลา

โครงการ ซ่อมแซมอาคารเอนกประสงค์
คสล. 2 ชั้น
บ้านบึงมังโยม 2 ค.บึงมัง
อำเภอ ยะลา

แบบแสดง
แปลนหลังคา

มาตราส่วน 1 : 100

วันที่ 15/5/2567

แผ่นที่ 04 จำนวน
A - 04 9 แผ่น

สำรวจ
นายสุธีรงค์ ครอบครอง
นายช่างเขียนแบบปฏิบัติงาน
นายคมกริช เขียวแก้ว
ผู้ช่วยนายช่างโยธา
นายอนุภิน และนาง
คนงานทั่วไป

เขียนแบบ
นายสุธีรงค์ ครอบครอง
นายช่างเขียนแบบปฏิบัติงาน

วิศวกร
นายเอกราช ยี่เส้น
หัวหน้าฝ่ายสำรวจและออกแบบ

ตรวจ
นายเอกราช ยี่เส้น
หัวหน้าฝ่ายสำรวจและออกแบบ

พิจารณา
นายบัณฑิต เพ็ชรภาพกร
ผู้อำนวยการกองช่าง

เห็นชอบ
ปลัดองค์การบริหารส่วนจังหวัดยะลา

อนุมัติ
นายกองค์การบริหารส่วนจังหวัดยะลา

หมายเหตุ
1. ระบุตำแหน่งที่งานในแบบให้ชัดเจน
2. หากมีการปรับปรุงแก้ไขแบบให้ผู้อนุมัติ
ผู้รับผิดชอบผู้ควบคุมงาน ผ่านคณะกรรมการ
ตรวจการจ้างเสมอผู้จ้างเป็นสิ้นสุด

ลงวันที่ 10 ก.ย. 2567

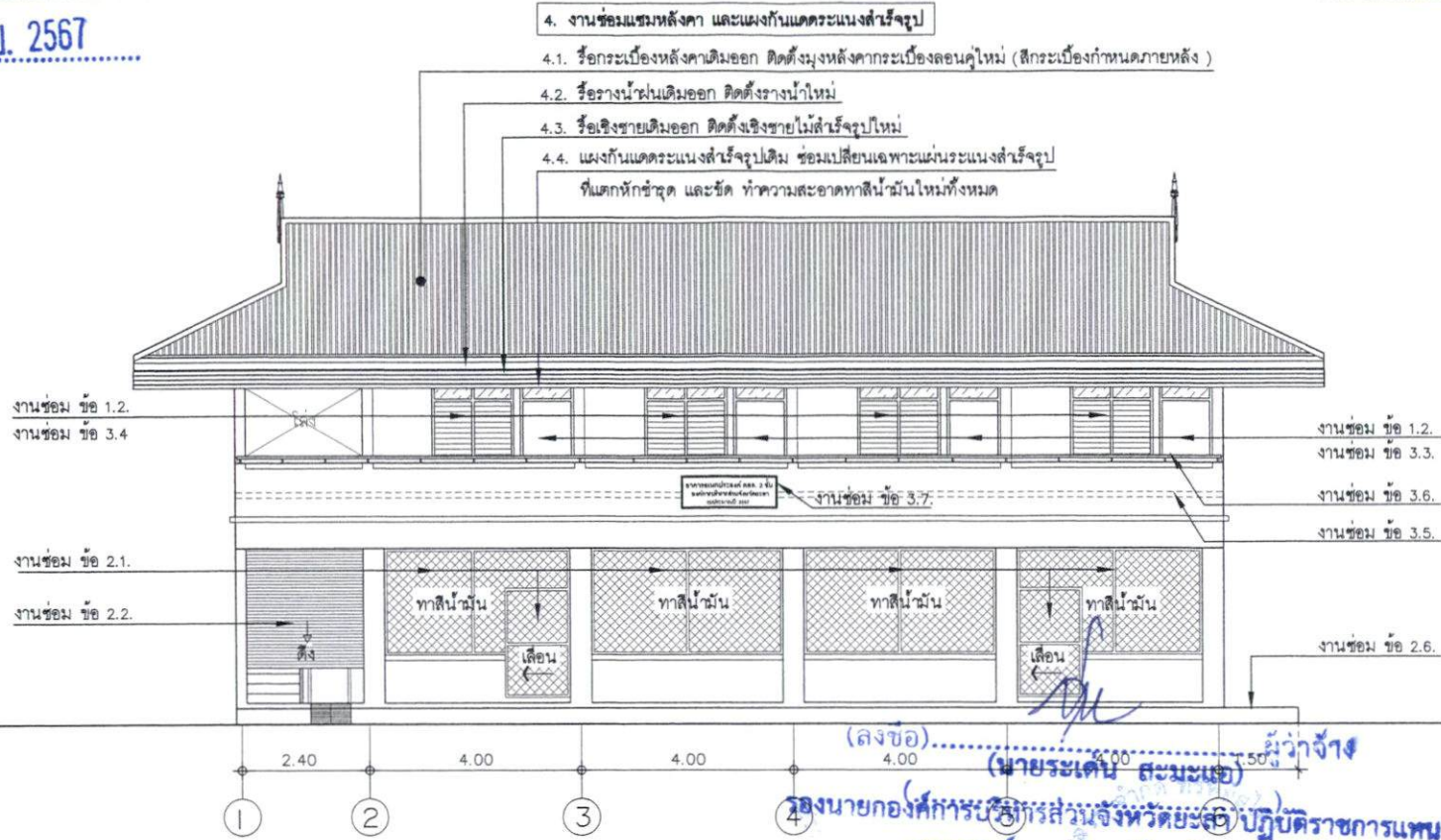

1. งานซ่อมแซมอาคารทั้งชั้นล่าง และชั้นบน

- 1.1. งานขีด ทำความสะอาดทาสีภายนอกและภายในใหม่
- 1.2. งานขีด ทำความสะอาดวงกบประตู, วงกบหน้าต่างเดิม ทาสีน้ำมันใหม่
- 1.3. งานผนังกระเบื้องหินทรายเดิม ซ่อมเปลี่ยนเฉพาะจุดที่หลุดล่อน
- 1.4. งานผนัง ซ่อมฉาบผนังที่แตกร้าว

2. งานซ่อมแซมอาคารส่วนชั้นล่าง

- 2.1. งานขีด ทำความสะอาดทาสีผนังตะแกรงเหล็กกันห้อง พร้อมประตูเหล็กบานเลื่อนใหม่
- 2.2. รื้อประตูบานเหล็กม้วนเดิมออก ติดตั้งประตูบานเหล็กม้วน พร้อมอุปกรณ์ใหม่ จำนวน 1 ชุด
- 2.3. ห้องน้ำ-ส้วมเดิม (WC1) รื้ออ่างน้ำ คลส เดิมออกปรับพื้นปูกระเบื้องใหม่ ติดตั้งอ่างน้ำหินขัดสำเร็จรูป จำนวน 1 ชุด
- 2.4. ห้องน้ำ-ส้วมเดิม (WC2) รื้อโถส้วมชนิดนั่งราบ และสายชำระเดิมออก ติดตั้งโถส้วมชนิดนั่งราบแบบมีถังพักน้ำ และสายชำระใหม่ จำนวน 1 ชุด
- 2.5. ห้องน้ำ-ส้วมเดิม (WC1, WC2) ทำความสะอาดอุดร่องยานวกระเบื้องใหม่
- 2.6. งานทางเดินรอบอาคาร ปรับพื้นเทคอนกรีตพื้นผิว คลส ขัดเรียบใหม่
- 2.7. งานซ่อมระบบไฟฟ้าดวงโคมแสงสว่าง เต้ารับ และสวิตช์ ชั้นล่าง (ดูแบบแสดงแปลนไฟฟ้าชั้นล่าง แผ่นที่ 08/EE-01)

4. งานซ่อมแซมหลังคา และเมงกันแดดระแนงสำเร็จรูป

- 4.1. รื้อกระเบื้องหลังคาเดิมออก ติดตั้งมุงหลังคากระเบื้องลอนคู่ใหม่ (สีกระเบื้องกำหนดภายหลัง)
- 4.2. รื้อรางน้ำฝนเดิมออก ติดตั้งรางน้ำใหม่
- 4.3. รื้อเชิงชายเดิมออก ติดตั้งเชิงชายไม้สำเร็จรูปใหม่
- 4.4. เมงกันแดดระแนงสำเร็จรูปเดิม ซ่อมเปลี่ยนเฉพาะเมงระแนงสำเร็จรูปที่แตกหักชำรุด และขีด ทำความสะอาดทาสีน้ำมันใหม่ทั้งหมด

(ลงชื่อ).....ผู้ว่าจ้าง
(นายระเด่น สมมะเอ)

รองนายกองค์การบริหารส่วนจังหวัดยะลา ปฏิบัติราชการแทน
นายกองค์การบริหารส่วนจังหวัดยะลา
(ลงชื่อ).....ผู้รับจ้าง
รูปด้าน 1 : 1:100
(นายอาทิตย์ หอม)

3. งานซ่อมแซมอาคารส่วนชั้นบน

- 3.1. รื้อผนังเดิมออก ติดตั้งผนังเบาแผ่นอิปซีมบอร์ด หน้า 9 มม. โครงเคาะเหล็กชุบสังกะสี บุสองด้านใหม่
- 3.2. รื้อฝ้าเพดานอิปซีมบอร์ดฉาบเรียบเดิมออก ติดตั้งฝ้าเพดานอิปซีมบอร์ดฉาบเรียบ พร้อมทาสีน้ำพลาสติกใหม่
- 3.3. รื้อบานประตูไม้เดิมออก-ใช้วงกบไม้เดิมทาสีน้ำมันใหม่ ติดตั้งบานประตู PVC พร้อมอุปกรณ์ครบชุดใหม่ จำนวน 4 ชุด (นางสาวปิยะธิดา ชูโชติ)
- 3.4. หน้าต่างบานแกร์เดิม เปลี่ยนเฉพาะกระจกบานเกิดลิ้น หน้า 5 มม ที่แตกชำรุด
- 3.5. งานม้านั่ง คลส เดิม บุกระเบื้องเซรามิค ขนาด 8"x8" ใหม่
- 3.6. งานราวระเบียงกันตกสแตนเลส ซ่อมเฉพาะจุดที่ชำรุด
- 3.7. รื้อป้ายอาคารเดิมออก ติดตั้งป้ายแกรนิตกีดกรวด จำนวน 1 ป้าย
- 3.8. งานซ่อมระบบไฟฟ้าดวงโคมแสงสว่าง เต้ารับ และสวิตช์ ชั้นบน (ดูแบบแสดงแปลนไฟฟ้าชั้นบน แผ่นที่ 09/EE-02)

ฝ่ายสาธารณูปโภค กองช่าง
องค์การบริหารส่วนจังหวัดยะลา

โครงการ ซ่อมแซมอาคารชนบทประเพณี
คสล 2 ชั้น
บ้านบึงน้อย ม 2 ต.บึงนาราง
อ.เมือง จ.ยะลา

แบบแสดง
รูปด้าน 1

มาตราส่วน 1 : 100

วันที่ 15/5/2567

แผ่นที่ 05 จำนวน 9 แผ่น
A - 05

สำรวจ
นายสุทธิรงค์ รอบคอบ
นายช่างเขียนแบบปฏิบัติงาน

วิศวกร
นายคณิศร เขียวแก้ว
ผู้ช่วยนายช่างโยธา

เขียนแบบ
นายสุทธิรงค์ รอบคอบ
นายช่างเขียนแบบปฏิบัติงาน

ตรวจสอบ
นายเอกพร อิ่มเย็น
หัวหน้าฝ่ายสำรวจและออกแบบ

พิจารณา
นายเอกพร อิ่มเย็น
หัวหน้าฝ่ายสำรวจและออกแบบ

พิจารณา
นายบัณฑิต เพ็ชรกากร
ผู้อำนวยการกองช่าง

เห็นชอบ
ปลัดองค์การบริหารส่วนจังหวัดยะลา

อนุมัติ
นายกองค์การบริหารส่วนจังหวัดยะลา

หมายเหตุ
1. ระบุต่างๆ ที่กำหนดในแบบให้ยึดถือ
ตลอดไปเป็นหลัก
2. หากมีการปรับปรุงแก้ไขแบบให้ออกเป็น
ชุดยัดพิมพ์ชุดสุดท้าย มีวันและชื่อกรรมการ
ราชการงานเสร็จวางเป็นต้น

ลงวันที่..... 1.๐.ก.ย. 2567

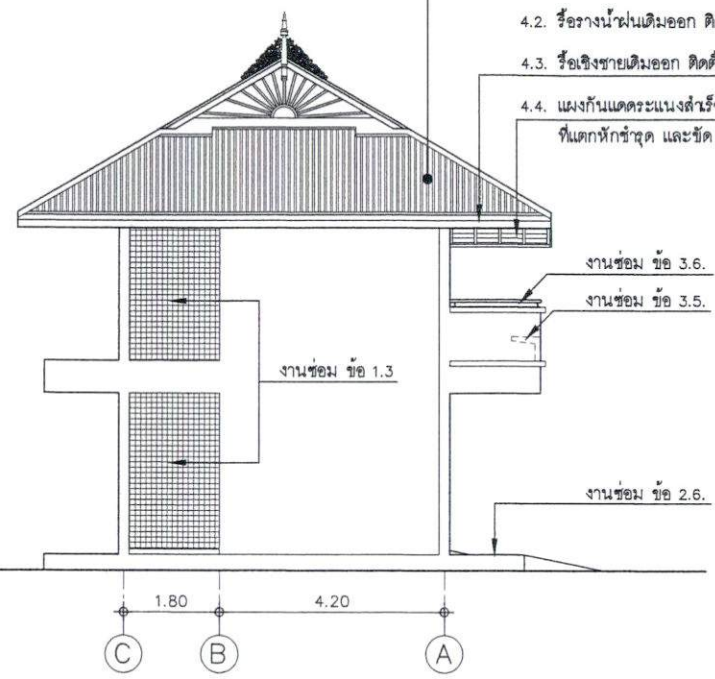

รูปด้าน 4 1:100

1. งานซ่อมแซมอาคารทั้งชั้นล่าง และชั้นบน

- 1.1. งานขีด ทำความสะอาดทาสีภายนอกและภายในใหม่
- 1.2. งานขีด ทำความสะอาดวงกบประตู , วงกบหน้าต่างเดิม ทาสีน้ำมันใหม่
- 1.3. งานผนังกระเบื้องหินทรายเดิม ซ่อมเปลี่ยนเฉพาะจุดที่หลุดล่อน
- 1.4. งานผนัง ซ่อมฉาบผนังที่แตกร้าว

2. งานซ่อมแซมอาคารส่วนชั้นล่าง

- 2.1. งานขีด ทำความสะอาดทาสีน้ำมันตะแกรงเหล็กกันห้อง พร้อมประตูเหล็กบานเลื่อนใหม่
- 2.2. รื้อประตูบานเหล็กม้วนเดิมออก ติดตั้งประตูบานเหล็กม้วน พร้อมอุปกรณ์ใหม่ จำนวน 1 ชุด
- 2.3. ห้องน้ำ-ส้วมเดิม (WC1) รื้ออ่างน้ำ คสล เดิมออกปรับพื้นปูกระเบื้องใหม่ ติดตั้งอ่างน้ำหินขัดสี่เหลี่ยม จำนวน 1 ชุด
- 2.4. ห้องน้ำ-ส้วมเดิม (WC2) รื้อโถส้วมชนิดนั่งราบ และสายชำระเดิมออก ติดตั้งโถส้วมชนิดนั่งราบแบบมีถังพักน้ำ และสายชำระใหม่ จำนวน 1 ชุด
- 2.5. ห้องน้ำ-ส้วมเดิม (WC1 , WC2) ทำความสะอาดอุดร่องยานวกระเบื้องใหม่
- 2.6. งานทางเดินรอบอาคาร ปรับพื้นเทคอนกรีตพื้นผิว คสล ขัดเรียบใหม่
- 2.7. งานซ่อมระบบไฟฟ้าดวงโคมแสงสว่าง เต้ารับ และสวิตช์ ชั้นล่าง (ดูแบบแสดงแปลนไฟฟ้าชั้นล่าง แผ่นที่ 08/EE-01)

4. งานซ่อมแซมหลังคา และแผงกันแดดระแนงสำเร็จรูป

- 4.1. รื้อกระเบื้องหลังคาเดิมออก ติดตั้งมุงหลังคากระเบื้องลอนคู่ใหม่ (สีกระเบื้องกำหนดภายหลัง)
- 4.2. รื้อรางน้ำฝนเดิมออก ติดตั้งรางน้ำใหม่
- 4.3. รื้อเชิงชายเดิมออก ติดตั้งเชิงชายไม้สำเร็จรูปใหม่
- 4.4. แผงกันแดดระแนงสำเร็จรูปเดิม ซ่อมเปลี่ยนเฉพาะแผ่นระแนงสำเร็จรูปที่แตกหักชำรุด และขีด ทำความสะอาดทาสีน้ำมันใหม่ทั้งหมด

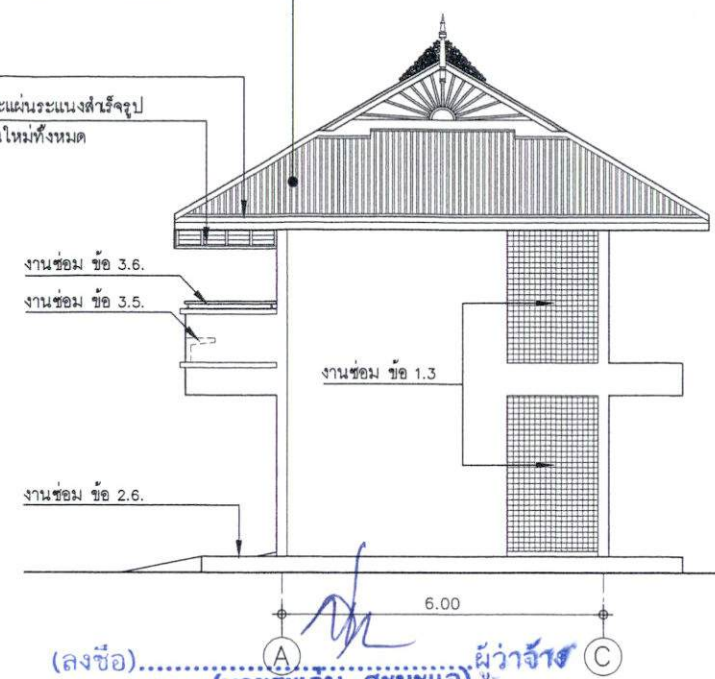

(ลงชื่อ)..... **ผู้ว่าจ้าง**
 (นายระเด่น สมะแอ)
รองนายกองค์การบริหารส่วนจังหวัดยะลา
 (ลงชื่อ)..... **ผู้รับจ้าง**
 (นายนาอ์ฟ หะมี)

3. งานซ่อมแซมอาคารส่วนชั้นบน

- 3.1. รื้อผนังเดิมออก ติดตั้งผนังเบาแผ่นอิปซีบอร์ด หนา 9 มม. โครงเคว่าเหล็กชุบสังกะสี บูสอดคานใหม่
- 3.2. รื้อฝ้าเพดานอิปซีบอร์ดฉาบเรียบเดิมออก ติดตั้งฝ้าเพดานอิปซีบอร์ดฉาบเรียบ พร้อมทาสีพลาสติกใหม่
- 3.3. รื้อบานประตูไม้เดิมออก ทำวงกบใหม่ทาสีน้ำมันใหม่ ติดตั้งบานประตู UPVC พร้อมอุปกรณ์ครบชุดใหม่ จำนวน 4 ชุด **นางสาวปิยะธิดา ชูชาติ**
- 3.4. หน้าต่างบานเกร็ดเดิม เปลี่ยนเฉพาะกระจกบานเกิด หนา 5 มม. ที่แตกชำรุด
- 3.5. งานม้านั่ง คสล เดิม ปูกระเบื้องเซรามิก ขนาด 8"x8" ใหม่
- 3.6. งานราวระเบียงกันตกเสตนเลส ซ่อมเฉพาะจุดที่ชำรุด
- 3.7. รื้อป้ายอาคารเดิมออก ติดตั้งป้ายแกรนิตกั๊กกรวด จำนวน 1 ป้าย
- 3.8. งานซ่อมระบบไฟฟ้าดวงโคมแสงสว่าง เต้ารับ และสวิตช์ ชั้นบน (ดูแบบแสดงแปลนไฟฟ้าชั้นบน แผ่นที่ 09/EE-02)



ฝ่ายสาธารณูปโภค กองช่าง
 องค์การบริหารส่วนจังหวัดยะลา

โครงการ ซ่อมแซมอาคารชนบทประตูก
 คสล 2 ชั้น
 บ้านบึงนังบูโยม 2 ต.บึงนังสาหร
 อ.เมือง จ.ยะลา

แบบแสดง
 รูปด้าน 2 , รูปด้าน 4

มาตราส่วน 1 : 100

วันที่ 15/5/2567

แผ่นที่ 06 จำนวน
 A - 06 9 แผ่น

ผู้ตรวจ
 นายสุทธิศักดิ์ รอบคอบ
 นายช่างเขียนแบบปฏิบัติงาน
 นายคณภพ เชื้อแก้ว
 ผู้ช่วยนายช่างโยธา
 นายมนม แซง
 คนงานทั่วไป

เขียนแบบ
 นายสุทธิศักดิ์ รอบคอบ
 นายช่างเขียนแบบปฏิบัติงาน

วิศวกร
 นายเอกภร อิศัน
 หัวหน้าฝ่ายสำรวจและออกแบบ

ตรวจ
 นายเอกภร อิศัน
 หัวหน้าฝ่ายสำรวจและออกแบบ

พิจารณา
 นายอนันต์ เพ็ชรวงกร
 ผู้อำนวยการกองช่าง

เห็นชอบ
นางสาวปิยะธิดา ชูชาติ

ปลัดองค์การบริหารส่วนจังหวัดยะลา

อนุมัติ
 นายองค์การบริหารส่วนจังหวัดยะลา

หมายเหตุ
 1. ระยะเวลา ที่กำหนดในแบบให้อัด
 2. หากมีการเปลี่ยนแปลงแบบให้อัด
 3. หากมีการเปลี่ยนแปลงแบบให้อัด
 4. หากมีการเปลี่ยนแปลงแบบให้อัด

ลงวันที่ 10 ก.ย. 2567

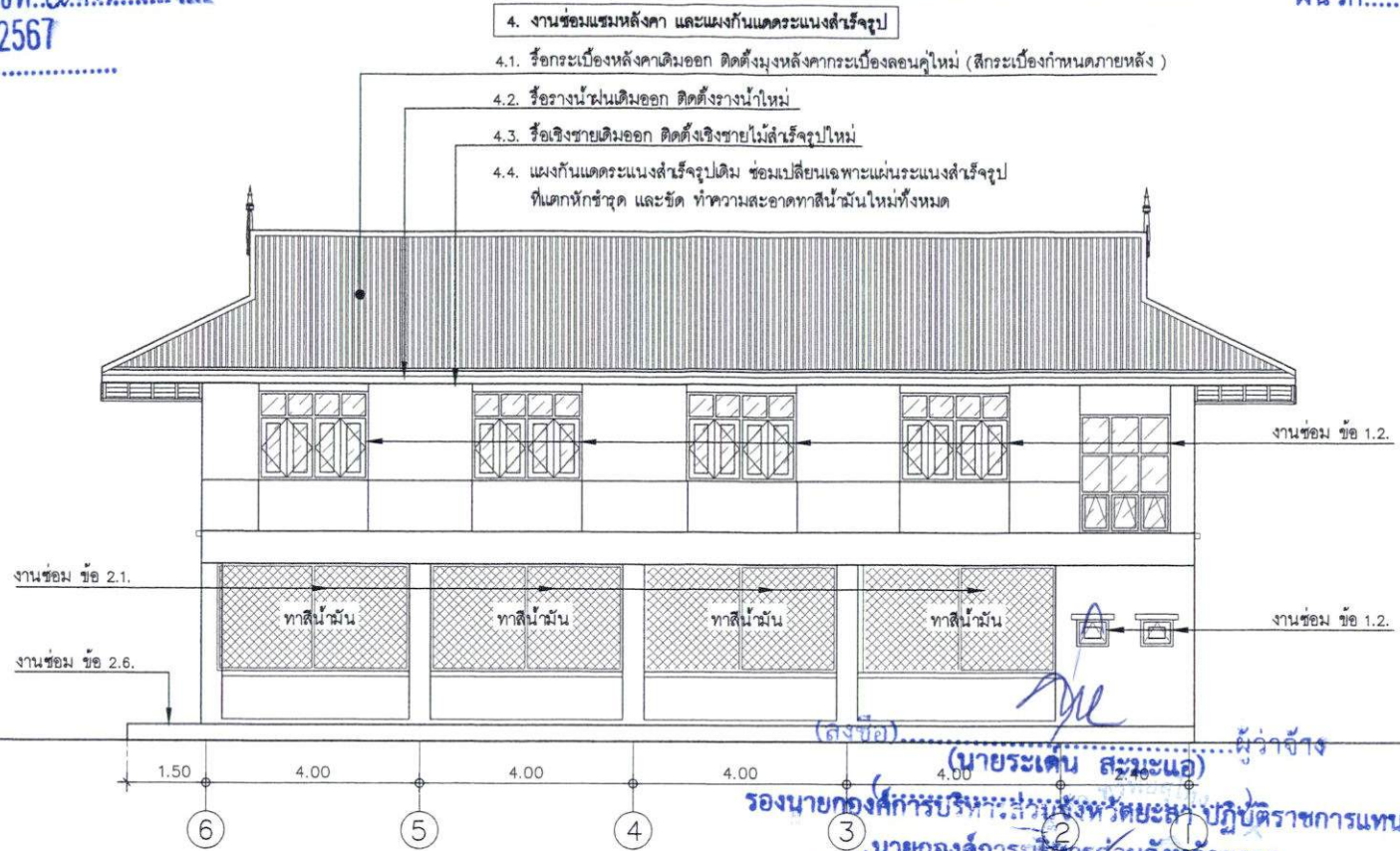

4. งานซ่อมแซมหลังคา และแผงกันแดดระแนงสำหรับรูป
- 4.1. รั้วกระเบื้องหลังคาเดิมออก ติดตั้งมุงหลังคากระเบื้องลอนคู่ใหม่ (สีกระเบื้องกำหนดภายหลัง)
 - 4.2. รั้วรางน้ำฝนเดิมออก ติดตั้งรางน้ำใหม่
 - 4.3. รั้วเชิงชายเดิมออก ติดตั้งเชิงชายไม้สำหรับรูปใหม่
 - 4.4. แผงกันแดดระแนงสำหรับรูปเดิม ซ่อมเปลี่ยนเฉพาะแผงระแนงสำหรับรูปที่แตกหักชำรุด และขีด ทำความสะอาดทาสีน้ำมันใหม่ทั้งหมด

1. งานซ่อมแซมอาคารทั้งชั้นล่าง และชั้นบน

- 1.1. งานขีด ทำความสะอาดทาสีภายนอกและภายในใหม่
- 1.2. งานขีด ทำความสะอาดวงกบประตู, วงกบหน้าต่างเดิม ทาสีน้ำมันใหม่
- 1.3. งานผนังกระเบื้องหินทรายเดิม ซ่อมเปลี่ยนเฉพาะจุดที่หลุดล่อน
- 1.4. งานผนัง ซ่อมฉาบผนังที่แตกร้าว

2. งานซ่อมแซมอาคารส่วนชั้นล่าง

- 2.1. งานขีด ทำความสะอาดทาสีผนังตะแกรงเหล็กกันห้อง พร้อมประตูเหล็กบานเลื่อนใหม่
- 2.2. รั้วประตูบานเหล็กม้วนเดิมออก ติดตั้งประตูบานเหล็กม้วน พร้อมอุปกรณ์ใหม่ จำนวน 1 ชุด
- 2.3. ห้องน้ำ-ส้วมเดิม (WC1) รั้วอ่างน้ำ คสล เดิมออกปรับพื้นปูกระเบื้องใหม่ ติดตั้งอ่างน้ำหินขัดสำหรับรูป จำนวน 1 ชุด
- 2.4. ห้องน้ำ-ส้วมเดิม (WC2) รั้วโถส้วมชนิดนั่งราบ และสายชำระเดิมออก ติดตั้งโถส้วมชนิดนั่งราบแบบมีถังพักน้ำ และสายชำระใหม่ จำนวน 1 ชุด
- 2.5. ห้องน้ำ-ส้วมเดิม (WC1, WC2) ทำความสะอาดอุดร่องยานวกระเบื้องใหม่
- 2.6. งานทางเดินรอบอาคาร ปรับพื้นเทคอนกรีตพื้นผิว คสล ขัดเรียบใหม่
- 2.7. งานซ่อมระบบไฟฟ้าดวงโคมแสงสว่าง เต้ารับ และสวิตช์ ชั้นล่าง (ดูแบบแสดงแปลนไฟฟ้าชั้นล่าง แผ่นที่ 08/EE-01)

3. งานซ่อมแซมอาคารส่วนชั้นบน

- 3.1. รั้วผนังเดิมออก ติดตั้งผนังเบาแผ่นอิปซีมบอร์ด ทูหนา 9 มม โครงค้ำเหล็กชุบสังกะสี ปูสองด้านใหม่
- 3.2. รั้วฝ้าเพดานเดิมออก ติดตั้งฝ้าเพดานอิปซีมบอร์ดใหม่ พร้อมทาสีพลาสติคใหม่
- 3.3. รั้วบานประตูไม้เดิมออก ใช้งานประตูไม้เดิมสีใหม่ ติดตั้งประตู UPVC พร้อมอุปกรณ์ครบชุดใหม่ จำนวน 4 ชุด
- 3.4. หน้าต่างบานเกร็ดเดิม เปลี่ยนเฉพาะกระจกบานเกล็ด หนา 5 มม ที่แตกชำรุด
- 3.5. งานฝ้าผนัง คสล เดิม บุกกระเบื้องเซรามิค ขนาด 8"x8" ใหม่
- 3.6. งานราวระเบียงกันตกแดนเลส ซ่อมเฉพาะจุดที่ชำรุด
- 3.7. รั้วป้ายอาคารเดิมออก ติดตั้งป้ายแกรนิตก๊าดกรด จำนวน 1 ป้าย
- 3.8. งานซ่อมระบบไฟฟ้าดวงโคมแสงสว่าง เต้ารับ และสวิตช์ ชั้นบน (ดูแบบแสดงแปลนไฟฟ้าชั้นบน แผ่นที่ 09/EE-02)



ฝ่ายสาธารณูปโภค กองช่าง
องค์การบริหารส่วนจังหวัดยะลา

โครงการ ซ่อมแซมอาคารเอนกประสงค์
คสล 2 ชั้น
บ้านบึงนังมูโยม 2 ตำบลบึงนังสง
อ.เมือง จ.ยะลา

แบบแสดง
รูปด้าน 3

มาตราส่วน 1 : 100

วันที่ 15/5/2567

แผ่นที่ 07 จำนวน
A - 07 9 แผ่น

ผู้ว่าจ้าง
นายสุทธิรงค์ ครอบคอน
นายช่างเขียนแบบปฏิบัติงาน
นายคมกริช เขียวแก้ว
ผู้ช่วยนายช่างโยธา
นายมนม และนาง
คนงานทั่วไป

เขียนแบบ
นายสุทธิรงค์ ครอบคอน
นายช่างเขียนแบบปฏิบัติงาน

วิศวกร
นายเอกพรช อธิสัน
หัวหน้าฝ่ายสำรวจและออกแบบ

ตรวจ
นายเอกพรช อธิสัน
หัวหน้าฝ่ายสำรวจและออกแบบ

พิจารณา
นายณัฐ เพ็ชรสาร
ผู้อำนวยการกองช่าง

เห็นชอบ
ปลัดองค์การบริหารส่วนจังหวัดยะลา

อนุมัติ
นายกองค์การบริหารส่วนจังหวัดยะลา

หมายเหตุ
1. รายละเอียด สักหนัดในแบบให้อัดคือ
ยึดลงเป็นหลัก
2. หากมีการปรับปรุงแก้ไขแบบให้อัดใน
ขณะปฏิบัติงานต้องแจ้งผู้ควบคุมงาน ฝ่ายแผนผังกรรมกร
ตรวจสอบก่อนดำเนินการแก้ไขเป็นต้น

(ลงชื่อ).....ผู้ว่าจ้าง
(นายระเด่น สระมะแอ)
รองนายกองค์การบริหารส่วนจังหวัดยะลา ปฏิบัติราชการแทน
นายกองค์การบริหารส่วนจังหวัดยะลา
(ลงชื่อ).....ผู้รับจ้าง
รูปด้าน (แนบมาอีก ๓ หน้า)

(ลงชื่อ).....พยาน
(นางสาวกักรินทร์ ทองเทศ)

ลงวันที่.....1๐..ก.ย..2567.....

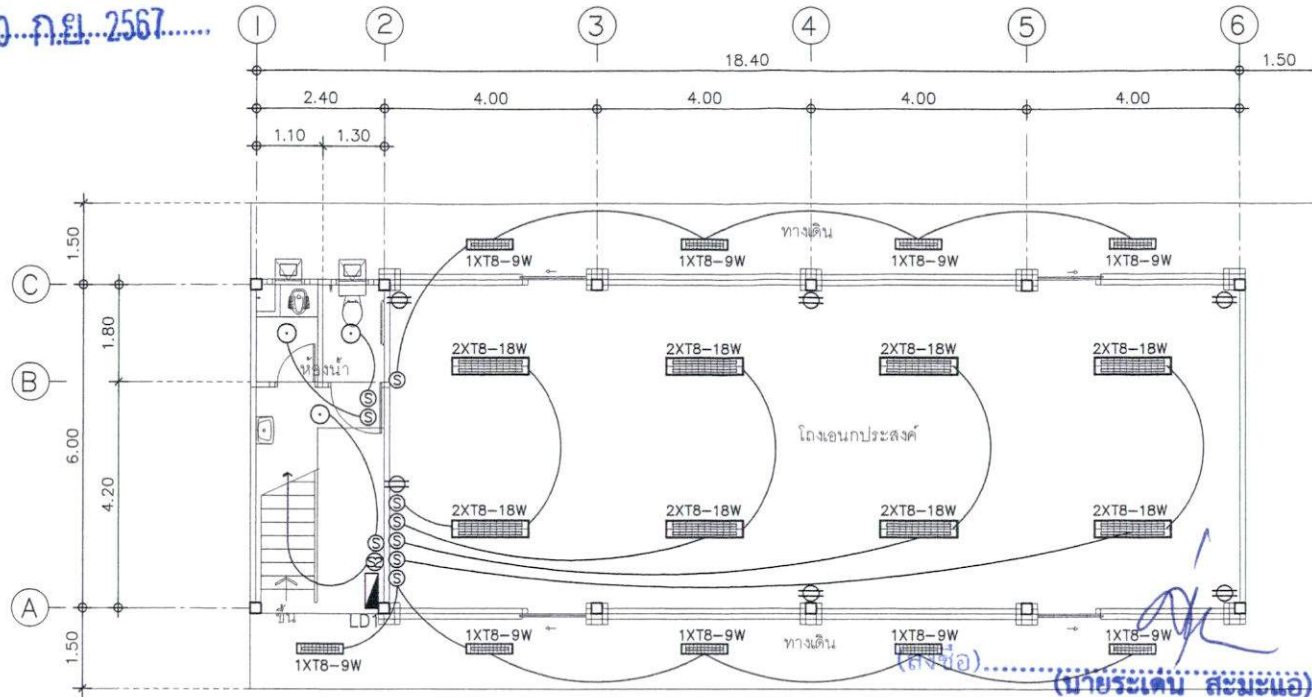

แปลนไฟฟ้าชั้นล่าง

1 : 100

รองนายกองค์การบริหารส่วนจังหวัดยะลา ปฏิบัติราชการแทน
นายกองค์การบริหารส่วนจังหวัดยะลา
(ลงชื่อ)..... (นายระเด่น สะมะแอ) ผู้ว่าจ้าง

2.7. งานซ่อมระบบไฟฟ้าดวงโคมแสงสว่าง ตัวรับ และสวิทช์ ชั้นล่าง

	2.7.1. ติดตั้งตู้คอนซูมเมอร์ ชั้นล่าง จำนวน 1 ชุด (ลงชื่อ)..... (นางสาวกวีรินทร์ ทองเทศ)...
	2.7.2. รื้อโคมไฟฟลูออเรสเซนต์ หลอดคู่ 36W พร้อมครอบตะแกรงสเตนเลส เดิมออก ติดตั้งโคมไฟ LED ยาว 1.20ม หลอดคู่ 18W (2xT8-18W) พร้อมครอบตะแกรงสเตนเลส ชนิดติดลอยใหม่ จำนวน 8 ชุด
	2.7.3. รื้อโคมไฟฟลูออเรสเซนต์ หลอดเดี่ยว 18W เดิมออก ติดตั้งโคมไฟ (แสงสีขาว) 0.80 ม หลอดเดี่ยว 9W (1xT8-9W) พร้อมครอบตะแกรงสเตนเลส ชนิดติดลอยใหม่ จำนวน ๒๕๓๓ ชุด
	2.7.4. รื้อโคมไฟฟลูออเรสเซนต์แบบกลม 18 W พร้อมครอบกลม เดิมออก ติดตั้งโคมไฟ เพดานอะคริลิก LED 24W Daylight ขนาด 39x39x5 ซม สีขาวใหม่ จำนวน 3 ชุด
	2.7.5. เปลี่ยนสวิทช์ไฟฟ้าทางเดียว 15A 250V จำนวน 1 ชุด
	2.7.6. เปลี่ยนสวิทช์ไฟฟ้าสองทาง 15A 250V จำนวน 9 ชุด
	2.7.7. ตัวรับคู่ ขากลมแบน 15A 250V จำนวน 6 ชุด

(..... (นายณภัฏ หนึ่ง).....)
..... (นางสาวกวีรินทร์ ทองเทศ).....
..... (นางสาวปิยะธิดา ชูโชติ).....



ฝ่ายสาธารณูปโภค กองช่าง
องค์การบริหารส่วนจังหวัดยะลา

โครงการ ซ่อมแซมอาคารอเนกประสงค์
ศาล 2 ชั้น
บ้านบันนังนังโย ม 2 ตำบลบันนังสวาง
อ.เมือง จ.ยะลา

แบบแปลน
แปลนไฟฟ้าชั้นล่าง

มาตราส่วน 1 : 100
วันที่ 15/5/2567
แผ่นที่ 08 จำนวน
EE - 01 9 แผ่น

ผู้ว่าจ้าง
นายสุพิริงค์ ครอบคอน
นายช่างเขียนแบบปฏิบัติงาน
นายคมกริช เขียวแก้ว
ผู้ช่วยนายช่างโยธา
นายสมาน แสงเง
คนงานทั่วไป

เขียนแบบ
นายสุพิริงค์ ครอบคอน
นายช่างเขียนแบบปฏิบัติงาน

วิศวกร
นายเอกภร ธิสัน
หัวหน้าฝ่ายสำรวจและออกแบบ

ตรวจ
นายเอกภร ธิสัน
หัวหน้าฝ่ายสำรวจและออกแบบ

พิจารณา
นายณัฐ เพ็ชรการ
ผู้อำนวยการกองช่าง

เห็นชอบ

อนุมัติ
นายกองค์การบริหารส่วนจังหวัดยะลา

หมายเหตุ
1. ระยะต่างๆ ที่กำหนดในแบบให้ยึด
ยึดตามเป็นหลัก
2. หากมีการปรับปรุงแก้ไขแบบให้ดูใน
คู่มือพิธีกรรมช่างเขียนแบบ กับคณะกรรมการ
ตรวจการจ้างตามสัญญาจ้างเป็นต้นตุด

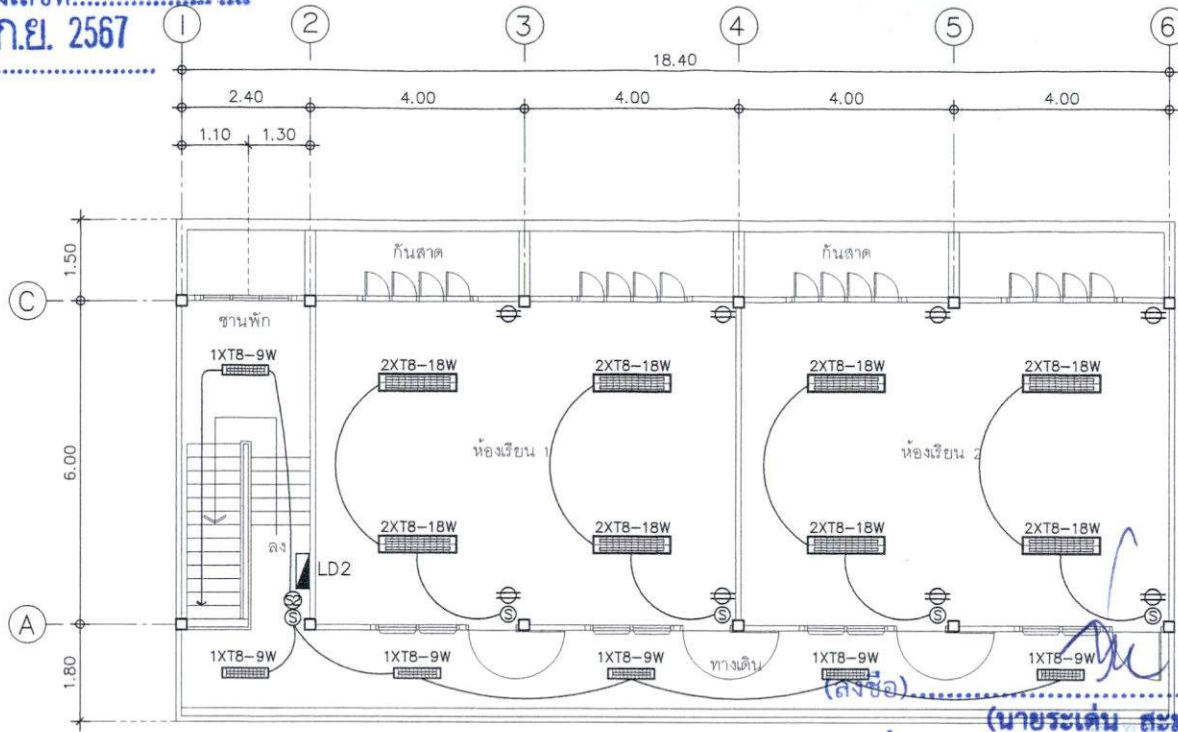

แปลนไฟฟ้าชั้นบน 1 : 100

(ลงชื่อ).....ผู้ว่าจ้าง
 (นายระเด่น สมะแอ)
 รองนายกองค์การบริหารส่วนจังหวัดยะลา ปฏิบัติราชการแทน

(ลงชื่อ).....ผู้รับจ้าง
 (นายนาอ็ฟ หะมี)

3.6. งานซ่อมระบบไฟฟ้าดวงโคมแสงสว่าง เต้ารับ และสวิตช์ ชั้นบน

	3.6.1. ติดตั้งตู้คอนซูมเมอร์ ชั้นบน จำนวน 1 ชุด
	3.6.2. ใช้อิโคมไฟฟลูออเรสเซนต์ หลอดคู่ 36W พร้อมครอบตะแกรงสแตนเลส เดิมออก ติดตั้งโคมไฟ LED ยาว 1.20m หลอดคู่ 18W (2xTB-18W) พร้อมครอบตะแกรงสแตนเลส ชนิดติดลอยใหม่ จำนวน 8 ชุด
	3.6.3. ใช้อิโคมไฟฟลูออเรสเซนต์ หลอดเดี่ยว 18W เดิมออก ติดตั้งโคมไฟ LED ยาว 1.20m หลอดเดี่ยว 9W (1xTB-9W) พร้อมครอบตะแกรงสแตนเลส ชนิดติดลอยใหม่ จำนวน 6 ชุด
	3.6.4. เปลี่ยนสวิตช์ไฟฟ้าทางเดียว 15A 250V จำนวน 5 ชุด
	3.6.5. เปลี่ยนสวิตช์ไฟฟ้าสองทาง 15A 250V จำนวน 1 ชุด
	3.6.6. เต้ารับคู่ ขากลมแบน 15A 250V จำนวน 8 ชุด

(ลงชื่อ).....พยาน
 (นางสาวกิริรินทร์ ทองเทศ)

(ลงชื่อ).....พยาน
 นางสาวปิยะธิดา ชูโชติ



ฝ่ายสาธารณูปโภค กองช่าง
 องค์การบริหารส่วนจังหวัดยะลา

โครงการ ซ่อมแซมอาคารอเนกประสงค์
 คสล. 2 ชั้น
 บ้านมื่นนิงโยม 2 ต.มื่นนิงตรง
 อ.เมือง จ.ยะลา

แบบแสดง
 แปลนไฟฟ้าชั้นบน

มาตราส่วน 1 : 100

วันที่ 15/5/2567

แผ่นที่ 09 จำนวน
 EE - 02 9 แผ่น

สำรวจ
 นายสุธีรงค์ ครอบคอบ
 นายช่างเขียนแบบปฏิบัติงาน
 นายสมเกียรติ เขียวแก้ว
 ผู้ช่วยนายช่างโยธา
 นายนุมนาน แซงแสง
 คนงานทั่วไป

เขียนแบบ
 นายสุธีรงค์ ครอบคอบ
 นายช่างเขียนแบบปฏิบัติงาน

วิศวกร
 นายเอกพรช ยี่สิ้น
 หัวหน้าฝ่ายช่างและออกแบบ

ตรวจ
 นายเอกพรช ยี่สิ้น
 หัวหน้าฝ่ายช่างและออกแบบ

พิจารณา
 นายณัฐ เท็ชระการ
 ผู้อำนวยการกองช่าง

เห็นชอบ

ปลัดองค์การบริหารส่วนจังหวัดยะลา

อนุมัติ

นายกองค์การบริหารส่วนจังหวัดยะลา

หมายเหตุ
 1. ระบุต่างๆ ที่กำหนดในแบบให้ยึดถือ
 2. หากมีการปรับปรุงแก้ไขแบบให้อยู่ใน
 ควบคุมของวิศวกรผู้ปฏิบัติงาน และคณะกรรมการ
 ตรวจสอบงานแล้วจึงดำเนินการต่อไป

ลงวันที่ 10 ก.ย. 2567

รายละเอียดการแบ่งงวดงาน จำนวน..... 1 ฉบับ

งานจ้างซ่อมแซมอาคารอเนกประสงค์ คสล. ๒ ชั้น บ้านบันนังบูโย หมู่ที่ ๒ ตำบลบันนังสาเรง
อำเภอเมืองยะลา จังหวัดยะลา

งวดที่ ๑ เป็นจำนวนเงินร้อยละ ๑๐๐.๐๐% ของค่าจ้างที่ตกลงทำสัญญาจ้าง

เป็นจำนวนเงิน ๓๗๕,๐๐๐.- บาท (สามแสนเจ็ดหมื่นห้าพันบาทถ้วน) จะจ่ายให้เมื่อผู้รับจ้างได้ปฏิบัติงาน ดังนี้

- งานติดตั้งป้ายประชาสัมพันธ์โครงการ
- งานรื้อถอนพร้อมขนย้าย แล้วเสร็จ
- งานติดตั้งฝ้าเพดาน แล้วเสร็จ
- งานทาสีอาคาร แล้วเสร็จ
- งานติดตั้ง ประตู หน้าต่าง แล้วเสร็จ
- งานพื้นปูกระเบื้อง ทั้งหมดแล้วเสร็จ
- งานระบบสุขาภิบาล แล้วเสร็จ
- งานระบบไฟฟ้า แล้วเสร็จ
- งานติดตั้ง ป้ายชื่ออาคารหินแกรนิต แล้วเสร็จ
- งานระบบอื่นๆที่เกี่ยวข้อง และงานทำความสะอาด ส่งคืนพื้นที่ก่อสร้างทั้งภายใน

และรอบๆ อาคาร แล้วเสร็จทั้งหมดตามสัญญา

ระยะเวลาการปฏิบัติงาน ให้แล้วเสร็จภายใน ๑๓๕ วัน พร้อมส่งมอบงานจ้าง และคณะกรรมการตรวจรับเรียบร้อยแล้ว ภายในวันที่ ๒๓ มกราคม ๒๕๖๘

(ลงชื่อ).....ผู้ว่าจ้าง
(นายระเคน สมะแอ)

รองนายกองค์การบริหารส่วนจังหวัดยะลา ปฏิบัติราชการแทน

นายกองค์การบริหารส่วนจังหวัดยะลา
(ลงชื่อ).....ผู้รับจ้าง

(นายนาอ์ฟ หงมิ)

(ลงชื่อ).....พยาน

(นางสาวกิริรินทร์ ทองเทศ)

(ลงชื่อ).....พยาน

(นางสาวปิยะธิดา ชูโชติ)

ลงวันที่ 10 ก.ย. 2567

ใบแจ้งปริมาณงานและราคาและใบบัญชีรายการก่อสร้าง

จำนวน.....๑.....ฉบับ

ชื่อโครงการ/งานจ้างซ่อมแซมอาคารอเนกประสงค์ 2 ชั้น บ้านบันนังบุโย หมู่ที่ 2 ตำบลบันนังสาเรง อำเภอเมืองยะลา จังหวัดยะลา 3 หน้า 1

สถานที่ก่อสร้าง : บ้านบันนังบุโย หมู่ที่ 2 ตำบลบันนังสาเรง อำเภอเมืองยะลา จังหวัดยะลา

หน่วยงานเจ้าของโครงการ : องค์การบริหารส่วนจังหวัดยะลา

คำนวณราคาโดย ห้างหุ้นส่วนจำกัด ทรัพย์สุโขทัย

ที่	รายการ	จำนวน	หน่วย	ค่าวัสดุ		ค่าแรงงาน		รวมจำนวนเงิน	หมายเหตุ
				ราคา/หน่วย	เป็นเงิน	ราคา/หน่วย	เป็นเงิน		
1	งานรื้อถอน ขนย้าย				-		15,230.86	15,230.86	
2	งานป้ายประชาสัมพันธ์				4,118.30		-	4,118.30	
3	งานสถาปัตยกรรม				190,344.44		66,815.09	257,159.53	
4	งานระบบสุขาภิบาล				29,274.28		2,836.14	32,110.42	
5	งานระบบไฟฟ้า			(ลงชื่อ).....	54,513.24	ผู้ว่าจ้าง	11,874.44	66,380.88	
	รวมค่าวัสดุและค่าแรงเป็นเงิน			(นายระเด่น สะมะแอ)		รองนายกองค์การบริหารส่วนจังหวัดยะลา ปฏิบัติราชการแทน		375,000.00	
1	งานรื้อถอน ขนย้าย			(ลงชื่อ) นายกองการประจักษ์ จันทะลา		นายกองค์การบริหารส่วนจังหวัดยะลา			
	- รื้อถอนวัสดุถุงหลังคา (ลอนคู่หรือลักษณะใกล้เคียง) (รื้อขนย้าย)	325.000	ตร.ม.	(นางณาดิพย์ หะมี)			34.32	11,153.74	11,153.74
	- รื้อถอนผ้าเพดานยิปซัมฉาบเรียบ (รื้อขนย้าย)	90.000	ตร.ม.	(นางสาวกรรณิการ์ ทองเทศ)			34.32	3,088.73	3,088.73
	- รื้อถอนสุขภัณฑ์ (รื้อขนย้าย)	4.000	ชิ้น				247.10	988.39	988.39
	รวมค่างานรื้อถอน ขนย้าย			(นางสาวปิยะธิดา ชุโชติ)			15,230.86		
2	งานป้ายประชาสัมพันธ์								
	- ติดตั้งป้ายชื่อโครงการ (แกรนิตกั๊กกรวด)	1.000	ชิ้น		4,118.30		-	4,118.30	4,118.30
	รวมค่างานป้ายประชาสัมพันธ์				4,118.30		-		

ลงวันที่ 10 ก.ย. 2567

ใบแจ้งปริมาณงานและราคาและใบบัญชีรายการก่อสร้าง

ชื่อโครงการ/งานจ้างซ่อมแซมอาคารอเนกประสงค์ 2 ชั้น บ้านบันนังบุโย หมู่ที่ 2 ตำบลบันนังสาเรง อำเภอเมืองยะลา จังหวัดยะลา

สถานที่ก่อสร้าง : บ้านบันนังบุโย หมู่ที่ 2 ตำบลบันนังสาเรง อำเภอเมืองยะลา จังหวัดยะลา

หน่วยงานเจ้าของโครงการ : องค์การบริหารส่วนจังหวัดยะลา

คำนวณราคาโดย ห้างหุ้นส่วนจำกัด ทรัพย์สุโขทัย

ที่	รายการ	จำนวน	หน่วย	ค่าวัสดุ		ค่าแรงงาน		รวมจำนวนเงิน	หมายเหตุ
				ราคา/หน่วย	เป็นเงิน	ราคา/หน่วย	เป็นเงิน		
	- งานผนังเบา แผ่นยิปซัมบอร์ด หนา 9 มม. คร่าวเหล็ก ชุบสังกะสี สองด้าน	20.000	ตร.ม.	742.67	14,853.35	178.46	3,569.20	18,422.55	
	- งานเทพื้นทางเท้ารอบอาคาร คอนกรีต 1:2:4 โครงสร้างติดดิน	3.000	ลบ.ม.	3,913.03	11,739.10	598.53	1,795.58	13,534.68	
	- ตะแกรงเหล็ก WIRE MESH เหล็ก ศก 4. มม. ขนาดตาราง 0.20 x 0.20 ม.	32.000	ตร.ม.	48.05	1,537.50	6.86	219.84	1,757.14	
	- ฉาบซ่อมผนังที่แตกร้าว บริเวณผนังชั้น 1	30.000	ตร.ม.	164.73	4,941.97	109.82	3,294.64	8,236.61	
	งานทาสี								
	- งานทาสีพลาสติกชนิดทากายนอก	195.000	ตร.ม.	54.91	10,707.59	46.67	9,101.45	19,809.04	
	- งานทาสีพลาสติกชนิดทากายใน	195.000	ตร.ม.	52.17	10,172.21	41.18	8,030.69	18,202.90	
	- งานทาสีน้ำมัน วงกบประตูหน้าต่าง ทาสีน้ำมัน กัน สาด ผนังโครงเหล็กชั้น 1	30.000	ตร.ม.	48.05	1,441.41	41.18	1,235.49	2,676.90	

รองนายกองค์การบริหารส่วนจังหวัดยะลา ปฏิบัติราชการแทน
นายกองค์การบริหารส่วนจังหวัดยะลา
(ลงชื่อ)
(นายเอกสิทธิ์ หนึ่ง)

(นางสาวกิริรินทร์ ทองเทศ)

(นางสาวปิยะธิดา ชูชาติ)

ลงวันที่..... 10 ก.ย. 2567

ใบแจ้งปริมาณงานและราคาและใบบัญชีรายการก่อสร้าง

ชื่อโครงการ/งานจ้างซ่อมแซมอาคารอเนกประสงค์ 2 ชั้น บ้านบันนังบุโย หมู่ที่ 2 ตำบลบันนังสาเรง อำเภอเมืองยะลา จังหวัดยะลา

สถานที่ก่อสร้าง : บ้านบันนังบุโย หมู่ที่ 2 ตำบลบันนังสาเรง อำเภอเมืองยะลา จังหวัดยะลา

หน่วยงานเจ้าของโครงการ : องค์การบริหารส่วนจังหวัดยะลา

คำนวณราคาโดย ห้างหุ้นส่วนจำกัด ทรัพย์สุโขทัย

ที่	รายการ	จำนวน	หน่วย	ค่าวัสดุ		ค่าแรงงาน		รวมจำนวนเงิน	หมายเหตุ
				ราคา/หน่วย	เป็นเงิน	ราคา/หน่วย	เป็นเงิน		
	งานประตูหน้าต่าง								
	- ประตู ป2 ประตู UPVC เจาะรูลูกบิด ขนาด 2.00x0.90ม.	4.000	บาน	4,118.30	16,473.22	144.14	576.56	17,049.78	
	- ประตู ป5 ประตูเหล็กม้วน ขนาด 2.90 x 2.20 ม.	1.000	บาน	17,434.15	17,434.15			17,434.15	
	- เกร็ดกระจก กระจกบานเกล็ด หนา 5 มม. (เปลี่ยนแทนของเก่าที่แตก)	10.000	ชั้น	68.64	686.38	137.3	137.28	823.66	
	งานตกแต่งผิวผนัง								
	- กระเบื้องเซรามิค ขนาด 4" x 4" ติดตั้งบนพื้นผนัง คสล. หน้าห้องเรียน ชั้น 2	7.300	ตร.ม.	185.32	1,352.86	210.03	1,533.24	2,886.11	
	- กระเบื้องหินทราย ขนาด 0.20x0.05 พร้อมติดตั้ง ด้านข้างอาคารแทนส่วนที่รื้อ	5.000	ตร.ม.	339.07	1,695.37	-	-	1,695.37	
	รวมค่างานสถาปัตยกรรม				190,344.44		66,815.09		

เอกสารแนบท้ายสัญญาจ้างเลขที่.....๐๙๑๕/๒๕๖๓.....

ใบแจ้งปริมาณงานและราคาและใบบัญชีรายการก่อสร้าง

ลงวันที่.....1.0...ก.ย.๒๕๖๓.....โครงการ/งานจ้างซ่อมแซมอาคารอเนกประสงค์ 2 ชั้น บ้านบันนังบุโย หมู่ที่ 2 ตำบลบันนังสาเรง อำเภอเมืองยะลา จังหวัดยะลา

สถานที่ก่อสร้าง : บ้านบันนังบุโย หมู่ที่ 2 ตำบลบันนังสาเรง อำเภอเมืองยะลา จังหวัดยะลา

หน่วยงานเจ้าของโครงการ : องค์การบริหารส่วนจังหวัดยะลา

คำนวณราคาโดย ห้างหุ้นส่วนจำกัด ทรัพย์สุโขทัย

ที่	รายการ	จำนวน	หน่วย	ค่าวัสดุ		ค่าแรงงาน		รวมจำนวนเงิน	หมายเหตุ
				ราคา/หน่วย	เป็นเงิน	ราคา/หน่วย	เป็นเงิน		
4	งานระบบสุขาภิบาล								
	- รางน้ำฝน ไวนิล ขนาด 17 x 300 x 12 ซม. สีฟ้า	19.000	ท่อน	492.82	9,363.65	74.13	1,408.46	10,772.11	
	- ตัวยึดต่อราง	20.000	ชิ้น	61.77	1,235.49	-	-	1,235.49	
	- ตัวยึดแขวนราง ติดตั้ง ทุกๆ 0.60 ม.	76.000	ชิ้น	53.54	4,068.88	(นายระเด่น สมะแอ)	ผู้ว่าจ้าง	4,068.88	
	- ตัวต่อน้ำลง	2.000	ชิ้น	233.37	466.74	(นางนงนุช อภิการ)	รองนายก อบจ. บริหารส่วนจังหวัดยะลา ปฏิบัติราชการแทน	466.74	
	- ฝาปิดปลายรางน้ำฝน (ชาย - ขวา)	2.000	ชิ้น	109.82	219.64	(นางกมลทิพย์ อภิการ)	นายก อบจ. บริหารส่วนจังหวัดยะลา	219.64	
	- ตัวยึดท่อน้ำฝน	10.000	ชิ้น	61.77	617.75	(นายนาฮี พงษ์)	ผู้รับจ้าง	617.75	
	- ท่อกลม ไวนิล ขนาด 7.67 x 300 x 7.67 ซม. สีฟ้า	6.000	ท่อน	439.29	2,635.71	(นางพยาน)	พยาน	2,635.71	
	- ข้อต่อตรง	2.000	ท่อน	89.23	178.46	(นางสาวกมลกรีนทร์ ทองเทศ)		178.46	
	- ข้อต่องอ 30 องศา	4.000	ท่อน	164.73	658.93	(นางพยาน)	พยาน	658.93	
	- โถส้วมชักโครกแบบมีถังพักน้ำ พร้อมอุปกรณ์ประกอบ	2.000	ชิ้น	4,104.58	8,209.15	617.75	1,235.49	9,444.64	
	- สายชำระ พร้อมอุปกรณ์ประกอบ	2.000	ชุด	809.93	1,619.87	96.09	192.19	1,812.05	
	รวมค่างานระบบสุขาภิบาล				29,274.28		2,836.14		

ลงวันที่ 10 ก.ย. 2567

ใบแจ้งปริมาณงานและราคาและใบบัญชีรายการก่อสร้าง

ชื่อโครงการ/งานจ้างซ่อมแซมอาคารอเนกประสงค์ 2 ชั้น บ้านบันนังบุโย หมู่ที่ 2 ตำบลบันนังสาเรง อำเภอเมืองยะลา จังหวัดยะลา

สถานที่ก่อสร้าง : บ้านบันนังบุโย หมู่ที่ 2 ตำบลบันนังสาเรง อำเภอเมืองยะลา จังหวัดยะลา

หน่วยงานเจ้าของโครงการ : องค์การบริหารส่วนจังหวัดยะลา

คำนวณราคาโดย ห้างหุ้นส่วนจำกัด ทรัพย์สุโขทัย

ที่	รายการ	จำนวน	หน่วย	ค่าวัสดุ		ค่าแรงงาน		รวมจำนวนเงิน	หมายเหตุ
				ราคา/หน่วย	เป็นเงิน	ราคา/หน่วย	เป็นเงิน		
5	งานระบบไฟฟ้า								
	- เต้ารับคู่ ชากลมแบน มีกราวด์ 16A 250V	11.000	ชิ้น	90.95	1,000.40	123.55	1,359.04	2,359.45	
	- ตู้คอนซูเมอร์	2.000	ชิ้น	4,118.30	8,236.61	686.38	1,372.77	9,609.38	
	- สวิตซ์ไฟฟ้าทางเดียว 15A 250V	15.000	ชิ้น	84.54	1,268.10	(นางประเด่น สะมะแอ)	1,647.32	2,915.35	
	- สวิตซ์ไฟฟ้าสองทาง 15A 250V	1.000	ชิ้น	227.88	227.88	นางกมลวรรณ อธิการ	351.43	351.43	
***	- หลอดไฟ แอลอีดีทิวป์ (LED TUBE) ขนาด T8-9W พร้อมโคมไฟตะแกรงสะท้อนแสง ติดลอย	22.000	ชิ้น	744.04	(นางนาอ็ฟ หนะมิ)	185.32	4,077.12	20,439.21	***
	- หลอดไฟ แอลอีดีทิวป์ (LED TUBE) ขนาด 2xT8-18W พร้อมโคมไฟตะแกรงสะท้อนแสง แบบ ผังผ้า	16.000	ชิ้น	1,713.21	27,411.43	นางสาวกักรินทร์ ทองเทศ	3,294.64	30,706.08	
	รวมค่างานระบบไฟฟ้า				54,513.24	11,874.44			

*** หมายเหตุ ปรับเพิ่มอีก 6.80 บาท ในรายการหลอดไฟ ***

รวมเป็นเงินทั้งสิ้น สามแสนเจ็ดหมื่นห้าพันบาทถ้วน 375,000.00

ชื่อ..... (นางนาอ็ฟ หนะมิ) ผู้รับจ้าง



ลงวันที่ 1.0. ก.ย. 2567

จำนวน..... 1 ฉบับ

ผนวก..... 4 หน้า..... 1

แบบใบเสนอราคา

เรียน ประธานกรรมการซื้อหรือจ้างโดยวิธีเฉพาะเจาะจง

1. ข้าพเจ้า นาย.ทวีชัย (สง) อยู่เลขที่ 50 หมู่ที่ ถนน.ศิริราช 2 ตำบล/แขวง..... กะแพง อำเภอ..... วัฒน

จังหวัด..... (สง) โทรศัพท์ 090-9111585 โดยนาย..... (สง) ผู้ลงนามข้าง
ท้ายนี้ได้พิจารณาเงื่อนไขต่างๆ ในเอกสาร โดยวิธีเฉพาะเจาะจงตามหนังสือเชิญร่วมเสนอราคา ที่ ยล
๕๑๐๐๙/๒๕๖๗ ลงวันที่ 15 สิงหาคม 2567 โดยตลอดและยอมรับข้อกำหนดและเงื่อนไขนั้นแล้ว
รวมทั้งรับรองว่า ข้าพเจ้าเป็นผู้มีคุณสมบัติครบถ้วนตามที่กำหนดและไม่เป็นผู้ทำงานของทางราชการหรือของหน่วย
การบริหารราชการส่วนท้องถิ่น

2. ข้าพเจ้าขอเสนอที่จะทำงาน โดยค่าจ้างแบบเหมาจ่าย ๐.๕๐๐๐ บาท ต่อ ๑ ชั่วโมง
รวม ๒ ชั่วโมง ค่าจ้างรวมทั้งสิ้น ๑.๐๐๐๐ บาท

ตามข้อกำหนดเงื่อนไข แบบรูป ที่กำหนดในเงื่อนไขเอกสารโดยเฉพาะเจาะจง ตามราคาดังที่ได้ระบุไว้ในแบบทำใบเสนอราคานี้
เป็นเงินทั้งสิ้น ๑.๗๕๕,๔๐๐ บาท

(ห้ามยื่นข้อสงสัยในคำนี้ หรือขยายถ้อยคำ)

ซึ่งได้รวมภาษีมูลค่าเพิ่ม จำนวน ๒๔,๕๕๘.๘๘ บาท (สองหมื่นบาท ห้าร้อยห้าสิบบาท ห้าสิบบาท ห้าสิบบาท ห้าสิบบาท ห้าสิบบาท) และค่าใช้จ่ายทั้งปวงไว้ด้วย
แล้ว

รองนายกองค์การบริหารส่วนจังหวัดยะลา ปฏิบัติราชการแทน

3. ค่าเสนอนี้จะกินอยู่เป็นระยะเวลา 180 วัน นับแต่วันที่ได้รับแจ้งให้
และองค์การบริหารส่วนจังหวัดยะลา อาจรับค่าเสนอนี้ ณ เวลาใดก็ได้ภายในระยะเวลาที่กำหนดไว้
หรือระยะเวลาที่ได้ยึดออกไปตามเหตุผลอันสมควรที่ องค์การบริหารส่วนจังหวัดยะลา อนุมัติ

4. กำหนดเวลาส่งมอบ ข้าพเจ้ารับรองที่จะเริ่มทำงานตามสัญญาทันที หรือทันทีที่ได้รับแจ้งจาก
องค์การบริหารส่วนจังหวัดยะลาว่าให้เริ่มทำงานตามสัญญาและจะส่งมอบงานตามเอกสารโดยวิธีเฉพาะเจาะจง
โดยครบถ้วนถูกต้อง ภายใน 135 วัน นับถัดจากวันลงนามในสัญญาจ้าง

5. ในกรณีที่ข้าพเจ้าได้รับการพิจารณาให้ชนะโดยวิธีเฉพาะเจาะจง ข้าพเจ้ารับรองที่จะ
5.1 ทำสัญญาตามแบบสัญญาจ้างแนบท้ายเอกสารโดยวิธีเฉพาะเจาะจงกับองค์การบริหารส่วน
จังหวัดยะลา ภายใน 7 วัน นับถัดจากวันที่ได้รับหนังสือแจ้งให้ไปทำสัญญา หรือวันที่องค์การบริหารส่วนจังหวัด
ยะลา กำหนดไว้ในหนังสือแจ้งให้ไปทำสัญญา

..... ประธานกรรมการ
..... กรรมการ
..... กรรมการ



ลงวันที่ 10 ก.ย. 2567

-2-

หากข้าพเจ้าไม่ปฏิบัติตามให้ครบถ้วนตามที่ระบุไว้ข้างต้นนี้ ข้าพเจ้ายอมให้องค์การบริหารส่วนจังหวัด ยะลา รับผิดชอบ หรือเรียกร้องจากผู้ออกหนังสือคำประกันรวมทั้งยินดีชดใช้ค่าเสียหายใด ๆ ที่อาจมีแก่องค์การบริหารส่วนจังหวัดยะลา และองค์การบริหารส่วนจังหวัดยะลา มีสิทธิที่จะให้ผู้เสนอราคารายอื่นเป็นผู้เสนอราคาได้ หรือองค์การบริหารส่วนจังหวัดยะลาอาจเรียกเสนอราคาใหม่ก็ได้

6. ข้าพเจ้ายอมรับว่า องค์การบริหารส่วนจังหวัดยะลา ไม่มีความผูกพันที่จะรับคำเสนอนี้ หรือใบเสนอราคาใด ๆ รวมทั้งไม่ต้องรับผิดชอบในค่าใช้จ่ายใด ๆ อันอาจเกิดขึ้นในการที่ข้าพเจ้าได้เข้าเสนอราคา

7. ข้าพเจ้าได้ตรวจทานตัวเลขและตรวจสอบเอกสารต่างๆ ที่ได้ยื่นพร้อมใบเสนอราคานี้ โดยละเอียดแล้วและเข้าใจดีว่า องค์การบริหารส่วนจังหวัดยะลาไม่ต้องรับผิดชอบใด ๆ ในความผิดพลาดหรือตกหล่น

8. ใบเสนอราคานี้ได้ยื่นเสนอโดยบริสุทธิ์ยุติธรรม และปราศจากกลฉ้อฉลหรือการสมรู้ร่วมคิดกัน โดยไม่ชอบด้วยกฎหมายกับบุคคลใดบุคคลหนึ่ง หรือหลายบุคคล หรือกับห้างหุ้นส่วนบริษัทใด ๆ ที่ได้ยื่นเสนอราคา ในคราวเดียวกัน

เสนอมา ณ วันที่ 13 / เดือน สิงหาคม พ.ศ. ๒๕๖๗

(ลงชื่อ)
 (นายธานี หนี) ผู้ว่าจ้าง
 ตำแหน่ง นายระเด่น สมะแอ)
 รองนายกองค์การบริหารส่วนจังหวัดยะลา ปฏิบัติราชการแทน
 ประมุขที่ตรา (คำนำ)
 นายกองค์การบริหารส่วนจังหวัดยะลา
 (ลงชื่อ) ผู้รับจ้าง
 (นายธานี หนี) +
 (ลงชื่อ) พยาน
 (นางสาวกิริรินทร์ ทองเทศ)
 (ลงชื่อ) พยาน
 นางสาวปิยะธิดา ชูโชติ . ,

..... ประธานกรรมการ
 กรรมการ
 กรรมการ

ลงวันที่.....1.0.ก.ย. 2567

บันทึกการต่อรองราคา

การเสนอราคางานจ้างซ่อมแซมอาคารอเนกประสงค์ คสล. ๒ ชั้น บ้านบันนังบุโย หมู่ที่ ๒ ตำบลบันนังสาเรง อำเภอเมืองยะลา จังหวัดยะลา โดยวิธีเฉพาะเจาะจง

เขียนที่ องค์การบริหารส่วนจังหวัดยะลา

วันที่ ๒๓ สิงหาคม พ.ศ. ๒๕๖๗

ตามหนังสือองค์การบริหารส่วนจังหวัดยะลา ที่ ยล ๕๑๐๐๘/๒๓๒๖ ลงวันที่ ๒๐ สิงหาคม ๒๕๖๗ คณะกรรมการซื้อหรือจ้างโดยวิธีเฉพาะเจาะจง ได้เชิญห้างหุ้นส่วน จำกัด ทรัพย์สุโขง เข้าร่วมยื่นข้อเสนอราคางานจ้างซ่อมแซมอาคารอเนกประสงค์ คสล. ๒ ชั้น บ้านบันนังบุโย หมู่ที่ ๒ ตำบลบันนังสาเรง อำเภอเมืองยะลา จังหวัดยะลา โดยวิธีเฉพาะเจาะจง ในวงเงินงบประมาณ ๓๗๕,๔๐๐.- บาท (สามแสนเจ็ดหมื่นห้าพันสี่ร้อยบาทถ้วน) ราคากลาง เป็นเงิน ๓๗๕,๔๙๔.๙๔ บาท (สามแสนเจ็ดหมื่นห้าพันสี่ร้อยเก้าสิบสี่บาทเก้าสิบสี่สตางค์) โดยกำหนดยื่นเสนอราคาในวันที่ ๒๓ สิงหาคม ๒๕๖๗ ระหว่างเวลา ๐๙.๐๐ น. ถึง ๑๒.๐๐ น. ณ องค์การบริหารส่วนจังหวัดยะลา เกณฑ์การพิจารณาคัดเลือกครั้งนี้ คณะกรรมการซื้อหรือจ้างโดยวิธีเฉพาะเจาะจง ได้เชิญห้างหุ้นส่วนจำกัด ทรัพย์สุโขง โดย นายนาอ็ฟ หนะมิ ให้เข้ามายื่นข้อเสนอพร้อมเจรจาต่อรอง

คณะกรรมการซื้อหรือจ้างโดยวิธีเฉพาะเจาะจง ได้ทำการตรวจสอบเอกสารและพิจารณาคุณสมบัติ และหลักเกณฑ์แล้ว ปรากฏว่ามีคุณสมบัติถูกต้องตามเงื่อนไขในหนังสือเชิญร่วมเสนอราคาและรายละเอียด การยื่นข้อเสนอ โดยวิธีเฉพาะเจาะจง โดย นายนาอ็ฟ หนะมิ เสนอราคา เป็นเงิน ๓๗๕,๔๐๐.- บาท (สามแสนเจ็ดหมื่นห้าพันสี่ร้อยบาทถ้วน) ซึ่งเป็นราคาต่ำกว่าราคากลางที่ตั้งไว้

ในการนี้ คณะกรรมการซื้อหรือจ้างโดยวิธีเฉพาะเจาะจง พิจารณาแล้วเพื่อประโยชน์ของทางราชการ จึงได้ต่อรองราคากับ ห้างหุ้นส่วนจำกัด ทรัพย์สุโขง ทาง หจก.ฯ ยินดีลดวงเงินให้ เป็นเงิน จำนวนเงิน ๔๐๐.- บาท (สี่ร้อยบาทถ้วน) คงเหลือวงเงิน ๓๗๕,๐๐๐.- บาท (สามแสนเจ็ดหมื่นห้าพันบาทถ้วน) และยินดีปฏิบัติตามเงื่อนไขที่องค์การบริหารส่วนจังหวัดยะลา กำหนดทุกประการ โดยยื่นราคาที่ยื่นเสนอ ๑๕๐ วัน และส่งมอบงาน ภายใน ๑๓๕ วัน นับตั้งแต่วันที่ลงนามในสัญญาจ้าง

(ลงชื่อ).....ผู้ว่าจ้าง
(นายระเด่น สะมะแอ)

รองนายกองค์การบริหารส่วนจังหวัดยะลา ปฏิบัติราชการแทน

(ลงชื่อ).....ผู้รับจ้าง
(นายนาอ็ฟ หนะมิ)

(ลงชื่อ).....พยาน
(นางสาวกิริรินทร์ ทองเทศ)

(ลงชื่อ).....พยาน

(นางสาวปิยะธิดา ชูโชติ)

(ลงชื่อ).....ผู้เสนอราคา
(นายนาอ็ฟ หนะมิ)

(ลงชื่อ).....ประธานกรรมการ
(นางดารุณี สองแก้ว)

(ลงชื่อ).....กรรมการ
(นางสาวธนาภรณ์ สุขศรีมล)

(ลงชื่อ).....กรรมการ
(นายนครุต เจ๊ะซู)

ลงวันที่ 10 ก.ย. 2567

สัญญาแบบปรับราคาได้ (ค่า K)

จำนวน ๑ ฉบับ

๑. การปรับราคาค่าก่อสร้าง ตามเงื่อนไข หลักเกณฑ์ สูตรและวิธีการคำนวณที่ใช้กับสัญญาแบบปรับราคาได้ตามมติคณะรัฐมนตรี เมื่อวันที่ ๒๒ สิงหาคม ๒๕๓๒ เรื่องการพิจารณาข้อยกเว้นเหตุผู้ประกอบอาชีพก่อสร้างตามหนังสือสำนักเลขาธิการคณะรัฐมนตรีที่ นร.๐๒๐๓/๒๑๐๙ ลงวันที่ ๒๔ สิงหาคม ๒๕๓๒ โดยประเภทงานก่อสร้าง สูตรและวิธีการคำนวณที่ใช้กับสัญญาแบบปรับราคาได้

ในการพิจารณาเพิ่มหรือลดราคาค่าจ้างเหมาก่อสร้างให้คำนวณตามสูตร ดังนี้

P = (Po) x (K)

กำหนดให้ P = ราคาค่างานต่อหน่วยหรือราคาค่างานเป็นงวดที่จะต้องจ่ายให้ผู้รับจ้าง

Po= ราคาค่างานต่อหน่วยที่ผู้รับจ้างประมูลได้ หรือราคาค่างานเป็นงวดซึ่งระบุไว้ในสัญญาแล้วแต่กรณี

K = ESCALATION FACTOR ที่หักด้วย ๔% เมื่อต้องเพิ่มค่างานหรือบวกเพิ่ม ๔% เมื่อต้องเรียกค่างานคืน

๒. ค่า ESCALATION FACTOR หรือค่า K ได้แยกตามประเภทงานดังนี้

งานอาคาร หมายถึง ตัวอาคาร เช่น ที่ทำการ โรงเรียน โรงพยาบาล หอพัก ที่พักอาศัย หอประชุม อัฒจันทร์ ยิมเนเซียม สระว่ายน้ำ โรงอาหาร คลังพัสดุ โรงงาน รั้ว เป็นต้น และให้หมายความรวมถึง

- ไฟฟ้าของอาคารบรรจบถึงสายเมนจำหน่าย แต่ไม่รวมถึงหม้อแปลงและระบบไฟฟ้าภายในบริเวณ

- ประปาของอาคารบรรจบถึงสายเมนจำหน่าย แต่ไม่รวมระบบประปาภายในบริเวณ

- ระบบท่อหรือระบบสายต่าง ๆ ที่ติดหรือฝังอยู่ในส่วนของอาคาร เช่น ท่อปรับอากาศ

ท่อก๊าซ สายไฟฟ้าสำหรับเครื่องปรับอากาศ สายล่อฟ้า ฯลฯ

- ทางระบายน้ำของอาคารจนถึงทางระบายน้ำภายนอก

- ส่วนประกอบที่จำเป็นสำหรับอาคาร เฉพาะส่วนที่ติดกับอาคารโดยต้องสร้างหรือประกอบพร้อมกับการก่อสร้างอาคาร แต่ไม่รวมถึงเครื่องจักรหรือเครื่องมือกลที่นำมาประกอบหรือติดตั้ง เช่น ลิฟท์ เครื่องคอมพิวเตอร์ เครื่องสูบน้ำ เครื่องปรับอากาศ พัดลม ฯลฯ

- ทางเท้ารอบอาคาร ดินถม ดินดัก ห่างจากอาคารโดยรอบไม่เกิน ๓ เมตร

ใช้สูตร K = ๐.๒๕ + ๐.๑๕ It/Io + ๐.๑๐ Ct/Co + ๐.๔๐ Mt/Mo + ๐.๑๐ St/So

ดัชนีราคาที่ใช้คำนวณตามสูตรที่ใช้กับสัญญาแบบปรับราคาได้ จัดทำขึ้นโดยกระทรวงพาณิชย์

It = ดัชนีราคาผู้บริโภคทั่วไปของประเทศไทย ในเดือนที่ส่งงานแต่ละงวด (นางสาวปิยะธิดา ชูโชติ) ผู้รับจ้าง

Io = ดัชนีราคาผู้บริโภคทั่วไปของประเทศไทย ในเดือนที่เปิดซองประกวดราคา (นางสาวปิยะธิดา ชูโชติ) ผู้รับจ้าง

Ct = ดัชนีราคาซีเมนต์ในเดือนที่ส่งงานแต่ละงวด (นางสาวปิยะธิดา ชูโชติ) ผู้รับจ้าง

Co = ดัชนีราคาซีเมนต์ ในเดือนที่เปิดซองประกวดราคา (นางสาวปิยะธิดา ชูโชติ) ผู้รับจ้าง

Mt = ดัชนีราคาวัสดุก่อสร้าง (ไม่รวมเหล็กและซีเมนต์) ในเดือนที่ส่งงานแต่ละงวด (นางสาวปิยะธิดา ชูโชติ) ผู้รับจ้าง

Mo = ดัชนีราคาวัสดุก่อสร้าง (ไม่รวมเหล็กและซีเมนต์) ในเดือนที่เปิดซองประกวดราคา (นางสาวปิยะธิดา ชูโชติ) ผู้รับจ้าง

St = ดัชนีราคาเหล็ก ในเดือนที่ส่งงานแต่ละงวด (นางสาวปิยะธิดา ชูโชติ) ผู้รับจ้าง

So = ดัชนีราคาวัสดุเหล็ก ในเดือนที่เปิดซองประกวดราคา (นางสาวปิยะธิดา ชูโชติ) ผู้รับจ้าง

(ลงชื่อ).....นางสาวปิยะธิดา ชูโชติ

(.....)

ลงวันที่ 10 ก.ย. 2567

จำนวน..... ๑ ฉบับ

ผนวก..... ๖ หน้า..... ๑

หนังสือรับรองของช่างผู้ควบคุมการก่อสร้าง

ข้าพเจ้า นายอดิศักดิ์ กะตุณเด วุฒิ วิศวกรโยธา (ปวศ.)
สาขา วิศวกรรมโยธา ตั้งสำเนาใบประกาศ หรือ ใบอนุญาตให้ประกอบวิชาชีพ
ที่ได้แนบมาพร้อมนี้ ขอรับรองว่าจะเป็นผู้ควบคุมงานก่อสร้าง ๕๒ มหานคร ๑๐๕๑ ม.ร.ว.ค. ถนน
วิภาวดีรังสิต แขวง ๕ หมู่ที่ ๕ ซอยพหลโยธิน ๑๖๖ อ.เมือง จ.นนทบุรี
ให้กับ บริษัท/ห้างฯ นสท.ทวีป (ป) จำกัด ตั้งแต่นี้เป็นต้นไป จนการก่อสร้างเสร็จ
ถูกต้องตามแบบแปลน และ รายการสัญญา เมื่อทางราชการได้ตกลงทำสัญญาจ้างให้ บริษัท/ห้างฯ
นสท.ทวีป (ป) จำกัด เป็นผู้รับจ้างงานก่อสร้างนี้แล้ว

(ลงชื่อ) อดิศักดิ์ กะตุณเด
(นายอดิศักดิ์ กะตุณเด)
ช่างผู้ควบคุมงานก่อสร้าง

(ลงชื่อ) นสท.ทวีป (ป) จำกัด
(นายมาลี ทัฬหี)
ผู้เสนอราคา

ผู้จัดการ บริษัท/ห้างฯ นสท.ทวีป (ป) จำกัด

หมายเหตุ ต้องแนบสำเนารูปถ่ายบัตร หรือ ใบอนุญาตให้ประกอบวิชาชีพ มาพร้อมหนังสือรับรองนี้ด้วย

(ลงชื่อ) นายระเด่น สมะแอ
(นายระเด่น สมะแอ) วิศวกรโยธา

รองนายกองค์การบริหารส่วนจังหวัดยะลา ปฏิบัติราชการแทน

(ลงชื่อ) นายกองศักดิ์ บริรักษ์ ส่วนจังหวัดยะลา
(นายมาลี ทัฬหี) ผู้รับจ้าง

(นายมาลี ทัฬหี)

(ลงชื่อ) พยาน
(นางสาวภิรรินทร์ ทองเทศ)

(ลงชื่อ) นางสาวปิยะธิดา ชูโชติ
(นางสาวปิยะธิดา ชูโชติ)

ลงวันที่ 10 ก.ย. 2567

บัตรประจำตัวประชาชน Thai National ID Card
 เลขประจำตัวประชาชน Identification Number 1 9599 00437 55 1

ชื่อตัวและชื่อสกุล นาย อูสมาน กะลุแป
 Name Mr. Ausman
 Last name Kalupae
 เกิดวันที่ 27 มี.ค. 2538
 Date of Birth 27 Mar. 1995
 ศาสนา อิสลาม

ที่ถ่าย 14/45 หมู่ที่ 3 ต.สะเตงนอก
 อ.เมืองยะลา จ.ยะลา

13 พ.ค. 2561 วันออกบัตร
 13 May 2018 Date of Issue

รศ.ถาวรสิทธิ์ (คู่สมรส พงษ์สวัสดิ์)
 เจ้าพนักงานออกบัตร

26 มี.ค. 2570 วันบัตรหมดอายุ
 26 Mar. 2027 Date of Expiry

9501-02-05101713



มีเอกสารแนบ
 อูสมาน
 (นาย อูสมาน กะลุแป)

Handwritten signature

.....จำกัด. ที่.....จ้าง
 (นายระเด่น สะมะแอ)
 รองนายกองค์การบริหารส่วนจังหวัดยะลา ปฏิบัติราชการแทน
 นายกองค์การบริหารส่วนจังหวัดยะลา
 (ลงชื่อ)
 (นายนาอ็ฟ พงษ์)
 (ลงชื่อ) พยาน
 (นางสาวภิรรินทร์ ทองเทศ)
 (ลงชื่อ) พยาน
 (นางสาวปิยะธิดา ชูโชติ)



ลงวันที่ 10 ก.ย. 2567 ระเบียบแสดงผลการเรียนตามหลักสูตรประกาศนียบัตรวิชาชีพชั้นสูง (ปวส.) พุทธศักราช 2563

รหัสสถานศึกษา 1395016101
 จังหวัด ยะลา
 รหัสประจำตัว 63301210038
 ชื่อ - ชื่อสกุล นายอุสมาน กะลุเป
 เชื้อชาติ ไทย สัญชาติ ไทย ศาสนา อิสลาม
 วัน เดือน ปีเกิด 27 มีนาคม 2538
 เลขประจำตัวประชาชน 1 9599 00437 55 1
 ชื่อบิดา นายอาหามัด กะลุเป
 ชื่อมารดา นางสาวฮามีเต๊ะ บุงอสาฮู
 ประเภทวิชา อุตสาหกรรม
 สาขาวิชา โยธา
 สาขางาน โยธา

ชื่อสถานศึกษา วิทยาลัยเทคนิคยะลา
 สถานศึกษาเดิม ศูนย์การศึกษานอกระบบและการศึกษาตามอัธยาศัยอำเภอเมืองยะลา
 จังหวัด ยะลา
 ระดับการศึกษาที่จบ มัธยมศึกษาตอนปลาย
 ปีการศึกษาที่จบ 2561
 เข้าศึกษาเมื่อ 1 กรกฎาคม 2563
 หน่วยกิตที่รับโอน -
 หน่วยกิตที่เรียน 106
 หน่วยกิตที่ได้ 86
 ระดับคะแนนเฉลี่ยสะสม 3.79
 ผ่านเกณฑ์การประเมินมาตรฐานวิชาชีพเมื่อ 11 มีนาคม 2565
 สำเร็จการศึกษาเมื่อ 12 พฤษภาคม 2565



รหัสวิชา	ชื่อวิชา	หน่วยกิต (1)	ผลการเรียน (2)	(1) x (2)	รหัสวิชา	ชื่อวิชา	หน่วยกิต (1)	ผลการเรียน (2)	(1) x (2)
ปีการศึกษา 2563 ภาคเรียนที่ 1									
30000-1201	ภาษาอังกฤษเพื่อการสื่อสาร	3	4.0	12.0	30121-2112	ระบบสุขาภิบาล	2	4.0	8.0
30000-1501	ชีวิตกับสังคมไทย	3	4.0	12.0		หน่วยกิตที่ได้ในภาค 5 หน่วยกิตสะสม 38			
30000-1602	การคิดอย่างเป็นระบบ	2	4.0	8.0		คะแนนเฉลี่ยในภาค 4.00 คะแนนเฉลี่ยสะสม 3.85			
30001-1001	การบริหารงานคุณภาพในองค์กร	2	4.0	8.0	30000-1204	ภาษาอังกฤษโครงการงาน	1	3.0	3.0
30100-0101	กลศาสตร์วิศวกรรม	3	3.5	10.5	30000-1610	นันทนาการเพื่อพัฒนาคุณภาพชีวิต	1	4.0	4.0
30121-2002	คอนกรีตเทคโนโลยี	3	3.0	9.0	30001-2001	เทคโนโลยีสารสนเทศเพื่อการจัดการอาชีว	3	4.0	12.0
30000-2001	กิจกรรมองค์การวิชาชีพ 1	ผ.			30121-2001	การทดสอบวัสดุงานโยธา	3	3.0	9.0
30121-0001	กลศาสตร์โครงสร้าง	3	ผ.		30121-2004	การเขียนแบบโยธาคด้วยคอมพิวเตอร์	3	4.0	12.0
30121-0002	วัสดุก่อสร้าง	3	ผ.		30121-2107	การออกแบบโครงสร้างไม้และเหล็ก	3	3.5	10.5
30121-0005	พื้นฐานการเขียนแบบงานโยธา	3	ผ.		30121-2111	การสำรวจเพื่อการก่อสร้างงานโยธา	3	4.0	12.0
30121-0007	พื้นฐานการปฏิบัติงานโยธา	2	ผ.		30121-8502	โครงการ 1	2	4.0	8.0
	หน่วยกิตที่ได้ในภาค 16 หน่วยกิตสะสม 16				30000-2003	กิจกรรมองค์การวิชาชีพ (ขอ)	ผ.		
	คะแนนเฉลี่ยในภาค 3.71 คะแนนเฉลี่ยสะสม 3.71				รองนายกองค์การบริหารส่วนจังหวัดยะลา ปฏิบัติราชการแทนนายก อบจ. ยะลา				
ปีการศึกษา 2563 ภาคเรียนที่ 2									
30000-1101	ทักษะภาษาไทยเชิงวิชาชีพ	3	4.0	12.0	30000-1306	กฎหมายและสัญญาก่อสร้าง	3	4.0	12.0
30000-1202	ภาษาอังกฤษสำหรับการปฏิบัติงาน	2	3.5	7.0	30001-1052	กฎหมายและสัญญาก่อสร้าง	2	3.5	7.0
30000-1404	แคลคูลัส 1	3	4.0	12.0	30121-2005	การบูรณาการราคางานโยธา	3	4.0	12.0
30100-0105	ความแข็งแรงของวัสดุ	3	4.0	12.0	30121-2006	การออกแบบโครงสร้างคอนกรีตเสริมเหล็ก	3	4.0	12.0
30100-0301	ทฤษฎีโครงสร้าง	3	4.0	12.0	30121-2007	การสำรวจเบื้องต้น	3	3.5	10.5
30121-2003	ปรุพีกลศาสตร์	3	4.0	12.0	30121-2101	การควบคุมและวางแผนการก่อสร้างงานโยธา	3	4.0	12.0
30000-2002	กิจกรรมองค์การวิชาชีพ 2	ผ.			30121-2103	วิศวกรรมเครื่องทาง	3	4.0	12.0
30121-0003	เทคนิคการก่อสร้างงานโยธา	3	ผ.		30121-2104	งานสถาปัตยกรรม	3	2.5	7.5
30121-0004	พื้นฐานการประมาณราคางานโยธา	3	ผ.		30121-8503	โครงการ 2	2	4.0	8.0
30121-0006	พื้นฐานการสำรวจ	3	ผ.		30000-2004	กิจกรรมองค์การวิชาชีพ 4	ผ.		
	หน่วยกิตที่ได้ในภาค 17 หน่วยกิตสะสม 33					หน่วยกิตที่ได้ในภาค 25 หน่วยกิตสะสม 82			
	คะแนนเฉลี่ยในภาค 3.94 คะแนนเฉลี่ยสะสม 3.83					คะแนนเฉลี่ยในภาค 3.72 คะแนนเฉลี่ยสะสม 3.78			
ปีการศึกษา 2563 ภาคฤดูร้อน									
30108-0002	การเขียนแบบก่อสร้าง	3	4.0	12.0					

ออกจากสถานศึกษาเมื่อ 12 พฤษภาคม 2565
 เหตุที่ออก สำเร็จการศึกษาตามหลักสูตร

(นางดวงกมล แก้วนก)
 หัวหน้างานทะเบียน
 วันที่ 12 เดือน พฤษภาคม พ.ศ. 2565

(นายอิทธิฤทธิ์ ศรีชุมภู)
 ผู้อำนวยการ
 วันที่ 12 เดือน พฤษภาคม พ.ศ. 2565

เงื่อนไขรายละเอียดการใช้วัสดุในงานก่อสร้าง

๑. ผู้รับจ้างจะต้องใช้วัสดุประเภทวัสดุหรือครุภัณฑ์ที่จะใช้ในงานก่อสร้างเป็นวัสดุที่ผลิตภายในประเทศ โดยต้องใช้ไม่น้อยกว่าร้อยละ ๖๐ ของมูลค่าวัสดุที่จะใช้ในงานก่อสร้างทั้งหมดตามสัญญา และจะต้องแจ้งคณะกรรมการตรวจรับพัสดุทราบภายใน ๖๐ วัน นับถัดจากวันที่ ที่ได้ลงนามในสัญญา ตามแบบตารางการจัดทำแผนการใช้วัสดุที่ผลิตภายในประเทศแนบท้ายนี้
๒. ผู้รับจ้างต้องใช้เหล็กที่ผลิตในประเทศ โดยต้องใช้ไม่น้อยกว่าร้อยละ ๙๐ ของมูลค่าวัสดุที่จะใช้ในงานก่อสร้างทั้งหมดตามสัญญา และจะต้องแจ้งคณะกรรมการตรวจรับพัสดุทราบภายใน ๖๐ วัน นับถัดจากวันที่ ที่ได้ลงนามในสัญญา ตามแบบตารางการจัดทำแผนการใช้เหล็กที่ผลิตภายในประเทศแนบท้ายนี้
๓. ในกรณีที่เป็นวัสดุที่ผลิตภายในประเทศที่ได้รับการรับรองจากสภาอุตสาหกรรมแห่งประเทศไทย ผู้รับจ้างต้องแสดงหลักฐานรายการพัสดุที่ได้รับรองและออกเครื่องหมายสินค้าที่ผลิตในประเทศไทย (Made in Thailand) จากสภาอุตสาหกรรม
๔. กรณีที่เป็นวัสดุที่ไม่ใช่รายการพัสดุตามข้อ ๓ และเป็นสินค้าที่มีการบรรจุภัณฑ์หรือมีที่บ่อก่อนที่ผู้รับจ้างจะดำเนินงานก่อสร้างต้องแจ้งให้คณะกรรมการตรวจรับพัสดุทราบ เพื่อทำการตรวจสอบฉลากที่ติดบนบรรจุภัณฑ์สินค้าว่ามีการผลิตภายในประเทศหรือไม่
๕. คณะกรรมการตรวจรับพัสดุสามารถขอตรวจสอบเอกสารใด ๆ เพิ่มเติมได้ในกรณีมีข้อสงสัยเรื่องการใช้วัสดุภายในประเทศ และในกรณีที่ผู้รับจ้างมิได้ใช้พัสดุที่ผลิตภายในประเทศตามรายละเอียดที่แจ้งไว้ในตารางการจัดทำแผนการใช้วัสดุที่ผลิตภายในประเทศและตามแบบตารางการจัดทำแผนการใช้เหล็กที่ผลิตภายในประเทศ หากสัดส่วนร้อยละยังอยู่ในหลักเกณฑ์ตามข้อ ๑ และข้อ ๒ คณะกรรมการตรวจรับพัสดุมีอำนาจวินิจฉัยที่จะรับพัสดุที่ใช้ในการก่อสร้างหรือไม่รับพัสดุที่ใช้ในการก่อสร้างดังกล่าวหรือไม่ก็ได้ โดยผู้รับจ้างต้องดำเนินการตามคำวินิจฉัยของคณะกรรมการตรวจรับพัสดุและเปลี่ยนแปลงพัสดุดังกล่าวให้เป็นไปตามรายละเอียดที่แจ้งไว้

(ลงชื่อ)..... ผู้ว่าจ้าง
(นายระเด่น สมะแอ)

รองนายกองค์การบริหารส่วนจังหวัดยะลา ปฏิบัติราชการแทน

(ลงชื่อ)..... นายองค์การบริหารส่วนจังหวัดยะลา ผู้รับจ้าง

(..... (นายนาอึฟ - หงษ์)

(ลงชื่อ)..... พยาน

(นางสาวกิริรินทร์ ทองเทศ)

(ลงชื่อ)..... พยาน

(นางสาวปิยะธิดา ชูโชติ)

ลงวันที่ 10 ก.ย. 2567

ภาคผนวก ๑

ตารางการจัดทำแผนการใช้วัสดุที่ผลิตภายในประเทศ

โครงการ

รายการวัสดุหรือครุภัณฑ์ที่ใช้ในโครงการ
แผนการใช้วัสดุที่ผลิตภายในประเทศ

ลำดับ	รายการ	หน่วย	ปริมาณ	ราคาต่อหน่วย (บาท)	เป็นเงิน (รวม)	วัสดุ ในประเทศ	วัสดุ ต่างประเทศ
๑	ปูนซีเมนต์						
๒	กระเบื้อง						
๓	ผ้าเพดาน						
๔	หลอดไฟ						
๕	คอมไฟ						
รวม					xxx	xxx	xxx
อัตรา (ร้อยละ)					๑๐๐	๗๐	๓๐

ลงชื่อ (คู่สัญญาฝ่ายผู้รับจ้าง)

(ลงชื่อ) ผู้ว่าจ้าง
(นายระเด่น สมะแอ)

รองนายกองค์การบริหารส่วนจังหวัดยะลา ปฏิบัติราชการแทน

(ลงชื่อ) นายกองค์การบริหารส่วนจังหวัดยะลา
ผู้รับจ้าง

(..... (นายอภิสิทธิ์ เทเวศิ)

(ลงชื่อ) พยาน

(นางสาวกิริรินทร์ ทองเทศ)

(ลงชื่อ) พยาน

(นางสาวปิยะธิดา ชูโชติ)

ลงวันที่..... 1.0...ก.ย... 2567.....

ภาคผนวก ๒

ตารางการจัดทำแผนการใช้เหล็กที่ผลิตภายในประเทศ

โครงการ

รายการวัสดุหรือครุภัณฑ์ที่ใช้ในโครงการ
แผนการใช้เหล็กที่ผลิตภายในประเทศ
ปริมาณเหล็กทั้งโครงการ xxx (ตัน)

ลำดับ	รายการ	หน่วย	ปริมาณ	เหล็ก ในประเทศ	เหล็ก ต่างประเทศ
๑	เหล็กเส้น	ตัน			
๒	เหล็กข้ออ	ตัน			
๓	เหล็กเส้นกรม	ตัน			
๔					
๕					
รวม			xxx	xxx	xxx
อัตรา (ร้อยละ)			๑๐๐	๙๐	๑๐

ลงชื่อ (คู่สัญญาฝ่ายผู้รับจ้าง)

(

(ลงชื่อ).....ผู้ว่าจ้าง

(นายระเด่น สมะแอ)

รองนายกองค์การบริหารส่วนจังหวัดยะลา ปฏิบัติราชการแทน

(ลงชื่อ).....ผู้รับจ้าง

(.....นายนาอีฟ หนะมิ.....)

(ลงชื่อ).....พยาน

(.....นางสาวกิริรินทร์ ทองเทศ)

(ลงชื่อ).....พยาน

(.....นางสาวปิยะธิดา ชูโชติ)

ภาคผนวก ๓

ตารางรายงานผลการใช้วัสดุที่ผลิตภายในประเทศ

การใช้วัสดุทั้งโครงการ
 รายการวัสดุทั้งโครงการ xxx รายการ
 มูลค่าวัสดุทั้งโครงการ xxx บาท

มูลค่าการใช้วัสดุที่ผลิตภายในประเทศ

รายการ	จำนวนเงิน	อัตรา (ร้อยละ)
มูลค่าวัสดุที่ผลิตภายในประเทศ	(บาท)	
มูลค่าวัสดุที่ผลิตจากต่างประเทศ	(บาท)	

ปริมาณการใช้เหล็กทั้งโครงการ

ปริมาณการใช้เหล็กทั้งโครงการ xxx ตัน มูลค่าเหล็กทั้งโครงการ xxx บาท

รายการ	หน่วย	จำนวน	อัตรา (ร้อยละ)
ปริมาณการใช้เหล็ก	ตัน	ตัน	

สรุป

- เป็นไปตามกฎกระทรวงกำหนดพัสดุและวิธีการจัดซื้อจัดจ้างพัสดุที่รัฐต้องการส่งเสริมหรือสนับสนุน (ฉบับที่ ๒) พ.ศ. ๒๕๖๓
 - ร้อยละ ๖๐ พสดุทั่วไป (มูลค่า)
 - ร้อยละ ๙๐ เหล็ก (ปริมาณ)

(ลงชื่อ).....ผู้ว่าจ้าง

- ไม่เป็นไปตามกฎกระทรวงกำหนดพัสดุและวิธีการจัดซื้อจัดจ้างพัสดุที่รัฐต้องการส่งเสริมหรือสนับสนุน (ฉบับที่ ๒) พ.ศ. ๒๕๖๓
 เหตุผล/ความจำเป็นที่หน่วยงานของรัฐไม่สามารถดำเนินการได้.....

(.....(นายทวิฬ ธานี).....)

ลงชื่อ..... (นางสาวกรรณิการ์ ดรรชนี) พยาน
 (นางสาวกรรณิการ์ ดรรชนี ท้องเทศ)

(ลงชื่อ)..... พยาน
 นางสาวปิยะธิดา ชูโชติ

การจัดทำแผนการทำงาน

คู่สัญญาต้องจัดทำแผนการทำงานมาให้ภายใน ๗ วัน นับถัดจากวันลงนามในสัญญา ทั้งนี้ แผนการทำงานให้ถือเป็นเอกสารส่วนหนึ่งของสัญญา สำหรับตัวอย่างการจัดทำแผนการทำงานรายละเอียดตามเอกสารแนบท้ายนี้ จำนวน ๔ แผ่น

(ลงชื่อ).....ผู้ว่าจ้าง
(นายระเด่น สมะแอ)

รองนายกองค์การบริหารส่วนจังหวัดยะลา ปฏิบัติราชการแทน

(ลงชื่อ).....ผู้รับจ้าง
(นายทอ อึ้ง)

(นายทอ อึ้ง)

(ลงชื่อ).....พยาน
(นางสาวภิรรินทร์ ทองเทศ)

(นางสาวภิรรินทร์ ทองเทศ)

(ลงชื่อ).....พยาน
(นางสาวปิยะธิดา ชูโชติ)

(นางสาวปิยะธิดา ชูโชติ)

ตัวอย่างแบบการจัดทำแผนการทำงาน

ตัวอย่างแบบการจัดทำแผนการทำงาน							1	2	3	4	5	6	7	8
ที่	รายการ	หน่วย	ปริมาณงาน	ราคาต่อหน่วย	เป็นเงิน	%	เดือน...	เดือน...	เดือน...	เดือน...	เดือน...	เดือน...	เดือน...	เดือน...
1	งานหรือโครงสร้างเดิม													
	รายการ...	ลบ.ม.												
	รายการ...	ลบ.ม.												
2	งานสีผิวทาง													
	รายการ...	ตร.ม.												
	รายการ...	ตร.ม.												
				รวม		0%								

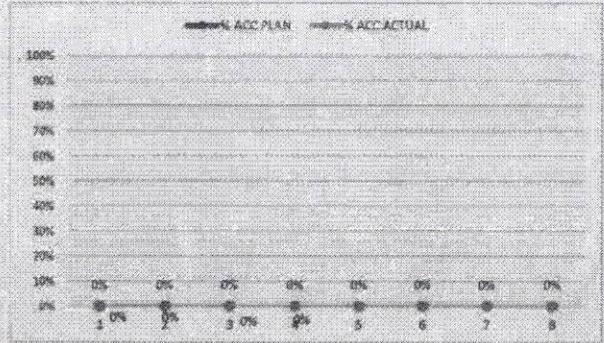

Money														
AccMoney														
% PLAN														
% ACC PLAN	(ลงชื่อ).....	(นายระพีช สมะขันธ์)	ผู้ว่าจ้าง											
% ACTUAL														
% ACC ACTUAL	(ลงชื่อ).....	(นายกองศักดิ์ ธรรมวิเศษ)	ปฏิบัติราชการแทน											
% ACC DIFF	(.....)	(นายเอกอภีร์ ทรัพย์)												
% PLAN/2	(ลงชื่อ).....	(นางสาวกวีรินทร์ ทองเทศ)	พยาน											
% PLAN/2 DIFF	(.....)	(นางสาวปิยะธิดา ชูโชติ)												

หมายเหตุ:

- กรณีตัวอย่าง กำหนดระยะเวลาการก่อสร้างตามแผนดำเนินงานทั้งสัญญา จำนวน 8 เดือน
- หมายถึง ระยะเวลาการก่อสร้างตามแผนดำเนินงานของแต่ละรายการก่อสร้าง เช่น งานหรือโครงสร้างเดิม กำหนดระยะเวลาการก่อสร้าง จำนวน 4 เดือน (ไม่รวมระยะเวลาการก่อสร้างผิวทาง)
- หมายถึง ร้อยละของงานที่ได้รับจ้างก่อสร้างดำเนินการก่อสร้างตามแผนงานประจำเดือนของแต่ละรายการก่อสร้าง ซึ่งแต่ละรายการก่อสร้าง คิดเป็น 100 %
- Money มูลค่างานแต่ละรายการ คำนวณจากร้อยละตามแผนงานเทียบกับมูลค่างานของแต่ละรายการ
- % PLAN ร้อยละของแผนดำเนินงาน คำนวณจากมูลค่าของงานตามแผนดำเนินงาน เมื่อเทียบกับมูลค่าของงานทั้งโครงการ

ตัวอย่างวิธีการจัดทำแผนการทำงาน

ที่	รายการ	หน่วย	ปริมาณงาน	ราคาต่อหน่วย	เป็นเงิน	%
1	งานหรือโครงสร้างเดิม					
	a1	ลบ.ม.	100	5,000	500,000	16%
	a2	ลบ.ม.	120	2,000	240,000	8%
2	งานฉาบเทา					
	b1	ตร.ม.	400	2,000	800,000	26%
	b2	ตร.ม.	300	5,000	1,500,000	49%
	รวม				3,040,000	100%

	1	2	3	4	5	6	7	8
	ตค	พย	ธค	มค	กพ	มีค	เมย	พค
	25	25	25	25				
		50	50					
				20	20	20	20	20
					25	25	25	25

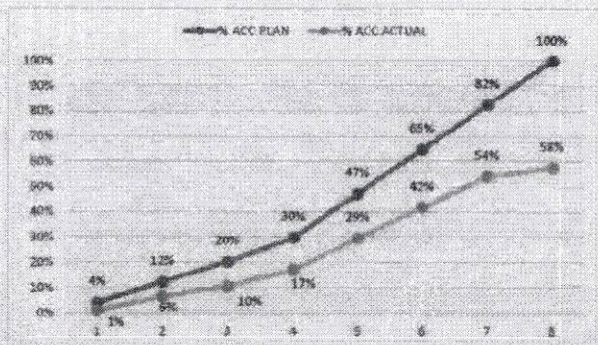

Money	
AccMoney	
% PLAN	
% ACC PLAN	
% ACTUAL	(ลงชื่อ)..... ผู้ว่าจ้าง
% ACC ACTUAL	(นายระเด่น ตระมะแอ)
% ACC DIFF	รองนายกองค์การบริหารส่วนจังหวัดยะลา ปฏิบัติราชการแทน
% PLAN/2	(ลงชื่อ)..... นายกองดีการบริหารส่วนจังหวัดยะลา
% PLAN/2 DIFF	(ลงชื่อ)..... ผู้รับจ้าง
	(..... (นายนาถิฟ หะมิ))

- หมายเหตุ:
- กรณีตัวอย่าง กำหนดระยะเวลาการก่อสร้างตามแนบค่าเงินงานทั้งสัญญา จำนวน 8 เดือน
 - หมายถึง ระยะเวลาการก่อสร้างตามแนบค่าเงินงานของแต่ละรายการก่อสร้าง เช่น 1. งานหรือโครงสร้างเดิม กำหนดระยะเวลาก่อสร้าง จำนวน 4 เดือน 2. งานฉาบเทา กำหนดระยะเวลาก่อสร้าง 5 เดือน
 - หมายถึง ร้อยละของงานที่ได้รับจ้างต้องดำเนินการก่อสร้างตามแผนงานประจำเดือนของแต่ละรายการก่อสร้าง ซึ่งแต่ละรายการก่อสร้าง คิดเป็นร้อยละ 100 ตามตัวอย่าง งานหรือโครงสร้างเดิม คือเป็นร้อยละ 100 ของรายการนี้
 - Money มูลค่างานแต่ละรายการ ค่ารวมจากร้อยละตามแนบงานเทียบกับมูลค่างานของแต่ละรายการ
 - % PLAN ร้อยละของแนบค่าเงินงาน ค่ารวมจากมูลค่าของงานตามแนบค่าเงินการ เมื่อเทียบกับมูลค่าของงานทั้งโครงการ

(ลงชื่อ)..... พยาน
 (นางสาวภรณ์ทิพย์ ทองเอก)
 (ลงชื่อ)..... พยาน
 นางสาวปิยะธิดา ชูโชติ

ตัวอย่างการคำนวณและการประเมินการดำเนินการตามแผนการทำงาน กรณีระยะเวลาไม่เกิน 1 ปี

ระยะเวลาเกิน 1 ปี 2 ระยะเวลาเกิน 3 ปี ๔ ถึงสุดท้าย

ที่	รายการ	หน่วย	ปริมาณงาน	ราคาต่อหน่วย	เป็นเงิน	%	
1	งานก่อสร้างเดิม	a1	ลบ.จ.	100	5,000	16%	
		a2	ลบ.จ.	120	2,000	240,000	8%
2	งานสีทาขาว	b1	พ.จ.	400	2,000	800,000	26%
		b2	พ.จ.	300	5,000	1,500,000	49%
		รวม				3,040,000	100%

$$\frac{100,000}{3,040,000} \times 100 = 3.29\%$$

$$\frac{(500,000 \times 20)}{100} = 100,000$$

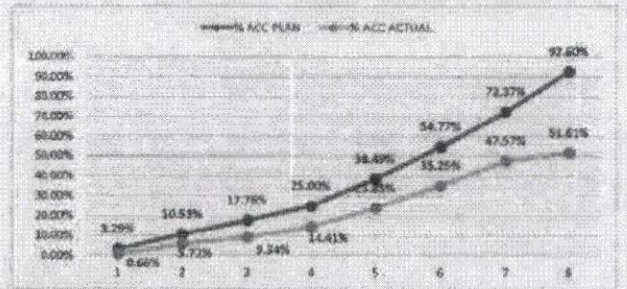

	เดือนที่ 1		เดือนที่ 2		เดือนที่ 3		เดือนที่ 4		เดือนที่ 5		เดือนที่ 6		เดือนที่ 7		เดือนที่ 8		
	สค	พย	ธค	มค	กพ	เมษ	พค	เมษ	มิถ	กค	เมษ	พค	เมษ	มิถ	กค	เมษ	
Money	100,000	220,000	220,000	220,000	410,000	495,000	535,000	615,000									
AccMoney	100,000	320,000	540,000	760,000	1,170,000	1,665,000	2,200,000	2,815,000									
% PLAN	3.29%	7.24%	7.24%	7.24%	13.49%	16.28%	17.60%	20.23%									
% ACC PLAN	3.29%	10.53%	17.76%	25.00%	38.49%	54.77%	72.37%	92.60%									
% ACTUAL	0.66%	5.07%	9.65%	14.17%	18.84%	23.51%	28.18%	32.85%									
% ACC ACTUAL	0.66%	5.7%	10.7%	16.4%	23.85%	33.25%	43.57%	51.61%									
% ACC DIFF	2.63%	4.80%	8.42%	10.59%	14.64%	19.52%	24.80%	40.99%									

รองนายกองค์การบริหารส่วนจังหวัดยะลา ปฏิบัติราชการแทน

นายเกษม วัฒนกิจ (ลงชื่อ) นายวิชาญ

(นางสาวกนิษฐ์ งามใจ) พยง

(นางสาวกนิษฐ์ งามใจ) พยง

(นางสาวกนิษฐ์ งามใจ) พยง

(นางสาวปิยะธิดา ชูโชติ) พยง

- หมายเหตุ:
- กรณีตัวอย่าง กำหนดระยะเวลาการก่อสร้างตามแผนดำเนินงานที่สัญญา จำนวน 8 เดือน
 - หมายถึง ระยะเวลาการก่อสร้างตามแผนดำเนินงานของแต่ละรายการก่อสร้าง เช่น งานก่อสร้างเดิม กำหนดระยะเวลาก่อสร้าง จำนวน 120 หน่วย และ งานสีทาขาว กำหนดระยะเวลาการก่อสร้าง จำนวน 300 หน่วย
 - หมายถึง ร้อยละของงานที่ได้รับจ้างหรือดำเนินการก่อสร้างตามแผนงานประจำเดือนของแต่ละรายการก่อสร้าง (แต่ละรายการก่อสร้าง รวมกัน 100 %)
 - Money มูลค่างานแต่ละรายการ จำนวนจากร้อยละตามแผนงานเทียบกับมูลค่างานของแต่ละรายการ
 - AccMoney มูลค่างานสะสมในแต่ละเดือน
 - % PLAN ร้อยละของแผนดำเนินงาน จำนวนจากมูลค่าของงานตามแผนดำเนินงาน เมื่อเทียบกับมูลค่าของงานทั้งโครงการ
 - % ACC PLAN ร้อยละของแผนดำเนินงานสะสม
 - % ACTUAL ร้อยละของการดำเนินงานจริง
 - % ACC ACTUAL ร้อยละของการดำเนินงานจริงสะสม
 - % ACC DIFF ร้อยละของความแตกต่างระหว่างการทำงานจริงเทียบกับแผนดำเนินงานสะสม

ผลงานสะสมโดยังไม่เคย 25
โครงการเข้าเป็นความลับของสัญญา

ตัวอย่างการคำนวณและการประเมินการดำเนินการตามแผนการทำงาน กรณีระยะเวลาเกิน 1 ปี

ลำดับ	รายการ	หน่วย	ปริมาณงาน	ราคาต่อหน่วย	ปริมาณ	%	
1. ค่าใช้จ่ายทางอ้อม	A1	คน.ชม.	100	5,000	500,000	1%	
	A2	คน.ชม.	140	3,000	420,000	0%	
	A3	คน.ชม.	130	5,000	650,000	1%	
	A4	คน.ชม.	130	2,000	260,000	0%	
2. ค่าเงิน	B1	คน.ชม.	400	2,000	800,000	10%	
	B2	คน.ชม.	200	5,000	1,000,000	14%	
	B3	คน.ชม.	300	10,000	3,000,000	40%	
					รวม	6,380,000	100%

เดือน	ไตรมาสที่ 1					ไตรมาสที่ 2					ไตรมาสที่ 3					ไตรมาสที่ 4									
	ม.ค.	ก.พ.	มี.ค.	เม.ย.	พ.ค.	มิ.ย.	ก.ค.	ส.ค.	ก.ย.	ต.ค.	พ.ย.	ธ.ค.	ม.ค.	ก.พ.	มี.ค.	เม.ย.	พ.ค.	มิ.ย.	ก.ค.	ส.ค.	ก.ย.	ต.ค.	พ.ย.	ธ.ค.	
Money	100,000	150,000	235,000	75,000		380,000	410,000	310,000																	
AccMoney	100,000	250,000	485,000	560,000	635,000	775,000	1,185,000	1,495,000	1,495,000	1,495,000	1,495,000	1,495,000	1,495,000	1,495,000	1,495,000	1,495,000	1,495,000	1,495,000	1,495,000	1,495,000	1,495,000	1,495,000	1,495,000	1,495,000	

$\frac{(500,000 \times 20)}{100} = 100,000$

$\frac{105,000}{5,840,000} \times 100 = 1.71\%$

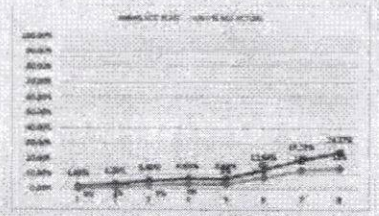

% PLAN	1.63%	1.43%	5.07%	1.27%	0.00%	5.86%	4.50%	1.05%																
% ACC PLAN	1.63%	3.06%	8.13%	9.40%	9.40%	15.26%	19.76%	20.81%	20.81%	20.81%	20.81%	20.81%	20.81%	20.81%	20.81%	20.81%	20.81%	20.81%	20.81%	20.81%	20.81%	20.81%	20.81%	20.81%
% ACTUAL	0%	1%	1%	1%	0%	0%	1%	1%																
% ACC ACTUAL	0%	1%	2%	3%	3%	3%	4%	5%																
% ACC DIFF	1%	2%	7%	2%	0%	0%	0%	0%																
% PLAN/2	1%	1%	1%	1%	0%	0%	0%	0%																
% PLAN/2 DIFF	0%	0%	0%	0%	0%	0%	0%	0%																

- กรณีมีเงินคงค้าง หรือยอดเงินคงค้างเกินกว่าที่กำหนดไว้ในสัญญาจ้าง หรือ 8 เดือน
- หากเงินคงค้าง หรือยอดเงินคงค้างเกินกว่าที่กำหนดไว้ในสัญญาจ้าง หรือ 8 เดือน ให้ดำเนินการแก้ไข ภายหลังจากการเจรจาหารือ ภายใน 1 เดือน (ในกรณีการเจรจาหารือแล้วไม่สำเร็จ)
- หากเงินคงค้าง หรือยอดเงินคงค้างเกินกว่าที่กำหนดไว้ในสัญญาจ้าง หรือ 8 เดือน ให้ดำเนินการแก้ไข ภายหลังจากการเจรจาหารือ (ในกรณีการเจรจาหารือแล้วไม่สำเร็จ)
- Money: มูลค่าตามสัญญาจ้าง ค่าจ้างจากโครงการตามแผนงานที่ระบุไว้ในสัญญาจ้าง
- % PLAN: ระยะเวลาของสัญญาจ้าง ค่าจ้างจากมูลค่าตามแผนงานที่ระบุไว้ในสัญญาจ้าง

(ลงชื่อ) ผู้ว่าจ้าง
 (นายระเด่น สะมะแอ)
 รองนายกองค์การบริหารส่วนจังหวัดยะลา ปฏิบัติราชการแทน
 (ลงชื่อ) นายกองศักดิ์ ปิ่นนครินทร์ จังหวัดยะลา
 (นายนาอีม หะมี)

(ลงชื่อ) พยาน
 (นางสาวกิริรินทร์ ทองเทศ)

(ลงชื่อ) พยาน
 นางสาวปิยะธิดา ชูโชติ



คำสั่ง องค์การบริหารส่วนจังหวัดยะลา

ที่ ๒๙๕/๒๕๖๗

เรื่อง แต่งตั้ง คณะกรรมการซื้อหรือจ้างโดยวิธีเฉพาะเจาะจง คณะกรรมการตรวจรับพัสดุ และผู้ควบคุมงาน สำหรับการจ้างซ่อมแซมอาคารอเนกประสงค์ คสล. ๒ ชั้น บ้านบันนังบุโย หมู่ที่ ๒ ตำบลบันนังสาเรง อำเภอเมืองยะลา จังหวัดยะลา โดยวิธีเฉพาะเจาะจง

ด้วย องค์การบริหารส่วนจังหวัดยะลา มีความประสงค์จะ จ้างซ่อมแซมอาคารอเนกประสงค์ คสล. ๒ ชั้น บ้านบันนังบุโย หมู่ที่ ๒ ตำบลบันนังสาเรง อำเภอเมืองยะลา จังหวัดยะลา โดยวิธีเฉพาะเจาะจง และเพื่อให้เป็นไปตามระเบียบกระทรวงการคลังว่าด้วยการจัดซื้อจัดจ้างและการบริหารพัสดุภาครัฐ พ.ศ. ๒๕๖๐ จึงขอแต่งตั้งรายชื่อต่อไปนี้ เป็น คณะกรรมการซื้อหรือจ้างโดยวิธีเฉพาะเจาะจง คณะกรรมการตรวจรับพัสดุ และผู้ควบคุมงาน สำหรับการจ้างซ่อมแซมอาคารอเนกประสงค์ คสล. ๒ ชั้น บ้านบันนังบุโย หมู่ที่ ๒ ตำบลบันนังสาเรง อำเภอเมืองยะลา จังหวัดยะลา โดยวิธีเฉพาะเจาะจง

คณะกรรมการซื้อหรือจ้างโดยวิธีเฉพาะเจาะจง

๑. นางดารุณี สองแก้ว ประธานกรรมการฯ

หัวหน้าฝ่ายทะเบียนพัสดุและทรัพย์สิน

๒. นางสาวธนาภรณ์ สุขศรีมล กรรมการ

นักวิชาการเงินและบัญชีปฏิบัติการ

๓. นายนิศรุล เจ๊ะซู กรรมการ

ผู้ช่วยนายช่างโยธา

อำนาจและหน้าที่

๑. พิจารณาคุณสมบัติของผู้ประกอบการที่มายื่นข้อเสนอให้เป็นไปตามเงื่อนไขที่กำหนดในหนังสือเชิญชวน

๒. พิจารณาคัดเลือกผู้ประกอบการตามหลักเกณฑ์การพิจารณาข้อเสนอที่กำหนดไว้ในหนังสือเชิญชวน

๓. รายงานผลการพิจารณาและเสนอความเห็น ต่อหัวหน้าหน่วยงานของรัฐ
การกำหนดระยะเวลาในการพิจารณาผลการเสนอราคา

กำหนดระยะเวลาในการพิจารณาผลการเสนอราคาให้แล้วเสร็จภายใน ๗ วัน นับถัดจากวันเสนอราคา

คณะกรรมการตรวจรับพัสดุ

๑. นายนันต์ เพ็ชรากร

ประธานกรรมการฯ

ผู้อำนวยการกองช่าง

๒. นายเอกราช ยี่เสี้ยน

กรรมการ

หัวหน้าฝ่ายสำรวจและออกแบบ

๓. นายอัปดุลฮาгим แมเราะ

กรรมการ

นายช่างโยธาปฏิบัติงาน

อำนาจและหน้าที่

ทำการตรวจรับพัสดุให้เป็นไปตามเงื่อนไขของสัญญาหรือข้อตกลงนั้น และถือปฏิบัติตามหนังสือคณะกรรมการวินิจฉัยปัญหาการจัดซื้อจัดจ้างและการบริหารพัสดุภาครัฐ กรมบัญชีกลาง ด่วนที่สุด ที่ กค (กวจ) ๐๔๐๕.๒/ว ๗๘ ลงวันที่ ๓๑ มกราคม ๒๕๖๕ เรื่อง อนุมัติยกเว้นและกำหนดแนวทางปฏิบัติตามกฎกระทรวงกำหนดพัสดุและวิธีการจัดซื้อจัดจ้างพัสดุที่รัฐต้องการส่งเสริมหรือสนับสนุน (ฉบับที่ ๒) พ.ศ. ๒๕๖๓

ผู้ควบคุมงาน

๑. นายฤทธิรงค์ รอบคอบ

หัวหน้าผู้ควบคุมงาน

นายช่างเขียนแบบปฏิบัติงาน

๒. นายคมกริช เขียวแก้ว

ผู้ควบคุมงาน

ผู้ช่วยนายช่างโยธา

อำนาจและหน้าที่

ควบคุมงาน และรับผิดชอบคำนวณขอค่าชดเชยงานก่อสร้างตามสัญญาแบบปรับราคาได้ (ค่า K) รวมถึงกำหนดให้หัวหน้าผู้ควบคุมงานมีหน้าที่ในการตรวจสอบความชำรุดบกพร่องของงาน พร้อมรายงานผลผ่านเจ้าหน้าที่พัสดุทุก ๓ เดือน จนกว่าจะสิ้นภาระผูกพันตามสัญญาให้ทราบด้วย

สั่ง ณ วันที่ ๑๕ สิงหาคม พ.ศ. ๒๕๖๗

(นายระเด่น สมะแอ)

รองนายกองค์การบริหารส่วนจังหวัดยะลา ปฏิบัติราชการแทน
นายกองค์การบริหารส่วนจังหวัดยะลา