

สัญญาจ้างก่อสร้าง

สัญญาเลขที่ ๐๐๔๓๑/๒๕๖๗

สัญญาฉบับนี้ทำขึ้น ณ องค์การบริหารส่วนจังหวัดยะลา ตำบลสะเตง อำเภอเมืองยะลา จังหวัดยะลา เมื่อวันที่ ๒๓ กันยายน ๒๕๖๗ ระหว่าง องค์การบริหารส่วนจังหวัดยะลา โดย นายระเด่น สมะแอ, ตำแหน่ง รองนายกองค์การบริหารส่วนจังหวัดยะลา ปฏิบัติราชการแทน นายกองการการบริหารส่วนจังหวัดยะลา ซึ่งต่อไปในสัญญานี้เรียกว่า "ผู้ว่าจ้าง" ฝ่ายหนึ่ง กับ ห้างหุ้นส่วนจำกัด ฐิตากรการโยธา, ซึ่งจดทะเบียนเป็นนิติบุคคล สำนักงานทะเบียนหุ้นส่วนบริษัท จังหวัดยะลา กรมพัฒนาธุรกิจการค้า กระทรวงพาณิชย์ มีสำนักงานใหญ่ตั้งอยู่ เลขที่ ๑๐, ซอย ๘ (ถนนเวฬุวัน) ถนนเวฬุวัน, ตำบลสะเตง, อำเภอเมืองยะลา จังหวัด ยะลา โดย นายวิระ พรหมจินดา, ผู้มีอำนาจลงนามผูกพันนิติบุคคลปรากฏตามหนังสือรับรองของ สำนักงานทะเบียนหุ้นส่วนบริษัท จังหวัดยะลา กรมพัฒนาธุรกิจการค้า กระทรวงพาณิชย์ ที่ ยล. ๐๐๐๖๗๘ ลงวันที่ ๒๔ มิถุนายน ๒๕๖๗, แนบท้ายสัญญานี้ ซึ่งต่อไปในสัญญานี้เรียกว่า "ผู้รับจ้าง" อีกฝ่ายหนึ่ง

คู่สัญญาได้ตกลงกันมีข้อความดังต่อไปนี้

ข้อ ๑. ข้อตกลงว่าจ้าง

ผู้ว่าจ้างตกลงจ้างและผู้รับจ้างตกลงรับจ้างทำงาน ซ่อมแซมบ้านพักข้าราชการ และลูกจ้างประจำ องค์การบริหารส่วนจังหวัดยะลา โดยวิธีคัดเลือก ณ บ้านพักข้าราชการ และลูกจ้างประจำ องค์การบริหารส่วนจังหวัดยะลา ตำบลสะเตง อำเภอเมืองยะลา จังหวัดยะลา จำนวน ๔ หลัง ดังนี้ เลขที่ ๒๙/๑๕, เลขที่ ๒๙/๑๖, เลขที่ ๒๙/๑๗ และ เลขที่ ๒๙/๑๘ ตามข้อกำหนดและเงื่อนไขแห่งสัญญานี้รวมทั้งเอกสารแนบท้ายสัญญา

ผู้รับจ้างตกลงที่จะจัดหาแรงงานและวัสดุ เครื่องมือเครื่องใช้ ตลอดจนอุปกรณ์ต่างๆ ชนิดดีเพื่อใช้ในการจ้างตามสัญญานี้

(ลงชื่อ).....ผู้ว่าจ้าง

(นายระเด่น สมะแอ)

รองนายกองค์การบริหารส่วนจังหวัดยะลา ปฏิบัติราชการแทน
นายกองค์การบริหารส่วนจังหวัดยะลา

(ลงชื่อ).....ผู้รับจ้าง

(.....นายวิระ พรหมจินดา)



ข้อ ๒. เอกสารอันเป็นส่วนหนึ่งของสัญญา

เอกสารแนบท้ายสัญญาดังต่อไปนี้ให้ถือเป็นส่วนหนึ่งของสัญญา

๒.๑ ผนวก ๑ แบบป้ายประชาสัมพันธ์และแบบแปลน จำนวน ๒๘ (ยี่สิบแปด) หน้า

๒.๒ ผนวก ๒ ใบแจ้งปริมาณงานและราคาและใบบัญชีรายการก่อสร้าง จำนวน ๑๐ (สิบ) หน้า

๒.๓ ผนวก ๓ รายละเอียดการแบ่งงวดงาน จำนวน ๑ (หนึ่ง) หน้า

๒.๔ ผนวก ๔ ใบเสนอราคาและบันทึกการต่อรองราคา จำนวน ๓ (สาม) หน้า

๒.๕ ผนวก ๕ สัญญาแบบปรับราคาได้ (ค่า K) จำนวน ๑ (หนึ่ง) หน้า

๒.๖ ผนวก ๖ หนังสือรับรองผู้ประกอบการวิชาชีพวิศวกรรมควบคุมและหนังสือรับรองของช่างผู้ควบคุมการก่อสร้าง จำนวน ๔ (สี่) หน้า

๒.๗ ผนวก ๗ เงื่อนไขรายละเอียดการใช้พัสดุในงานก่อสร้าง จำนวน ๔ (สี่) หน้า

๒.๘ ผนวก ๘ การจัดทำแผนการทำงาน จำนวน ๕ (ห้า) หน้า

ความใดในเอกสารแนบท้ายสัญญาที่ขัดหรือแย้งกับข้อความในสัญญานี้ ให้ใช้ข้อความในสัญญานี้บังคับ และในกรณีที่เอกสารแนบท้ายสัญญาขัดแย้งกันเอง ผู้รับจ้างจะต้องปฏิบัติตามคำวินิจฉัยของผู้ว่าจ้าง คำวินิจฉัยของผู้ว่าจ้างให้ถือเป็นที่สุด และผู้รับจ้างไม่มีสิทธิเรียกร้องค่าจ้าง ค่าเสียหายหรือค่าใช้จ่ายใดๆ เพิ่มเติมจากผู้ว่าจ้างทั้งสิ้น

ข้อ ๓. หลักประกันการปฏิบัติตามสัญญา

ในขณะที่ทำสัญญานี้ผู้รับจ้างได้นำหลักประกันเป็นเงินสด ตามใบเสร็จรับเงิน เลขที่ RCJ๗-๐๐๒๔๒/๖๗ ลงวันที่ ๒๓ กันยายน ๒๕๖๗ เป็นจำนวนเงิน ๓๙,๖๕๐ บาท (สามหมื่นเก้าพันหกร้อยห้าสิบบาทถ้วน) ซึ่งเท่ากับร้อยละ ๕ (ห้า) ของราคาค่าจ้างตามสัญญา มามอบให้แก่ผู้ว่าจ้างเพื่อเป็นหลักประกันการปฏิบัติตามสัญญานี้

กรณีผู้รับจ้างใช้หนังสือค้ำประกันมาเป็นหลักประกันการปฏิบัติตามสัญญา หนังสือค้ำประกันดังกล่าวจะต้องออกโดยธนาคารที่ประกอบกิจการในประเทศไทย หรือโดยบริษัทเงินทุนหรือบริษัทเงินทุนหลักทรัพย์ที่ได้รับอนุญาตให้ประกอบกิจการเงินทุนเพื่อการพาณิชย์และประกอบธุรกิจ ค้ำประกันตามประกาศของธนาคารแห่งประเทศไทย ตามรายชื่อบริษัทเงินทุนที่ธนาคารแห่งประเทศไทยแจ้งเวียนให้ทราบตามแบบที่คณะกรรมการนโยบายการจัดซื้อจัดจ้างและการบริหารพัสดุภาครัฐกำหนดหรืออาจเป็นหนังสือค้ำประกันอิเล็กทรอนิกส์ตามวิธีการที่กรมบัญชีกลางกำหนดก็ได้ และจะต้องมีอายุการค้ำประกันตลอดไปจนกว่าผู้รับจ้างพ้นข้อผูกพันตามสัญญานี้

(ลงชื่อ).....ผู้ว่าจ้าง
(นายระเด่น สมะนอ)

รองนายกองค์การบริหารส่วนจังหวัดยะลา ปฏิบัติราชการแทน
นายกองค์การบริหารส่วนจังหวัดยะลา

(ลงชื่อ).....ผู้รับจ้าง
(.....นายวิระ พงษ์พูนใจนดา.....)



หลักประกันที่ผู้รับจ้างนำมามอบให้ตามวรรคหนึ่ง จะต้องมียุครอบคลุมความรับผิดชอบของผู้รับจ้างตลอดอายุสัญญา ถ้าหลักประกันที่ผู้รับจ้างนำมามอบให้ดังกล่าวลดลงหรือเสื่อมค่าลง หรือมียุไม่ครอบคลุมถึงความรับผิดชอบของผู้รับจ้างตลอดอายุสัญญา ไม่ว่าจะด้วยเหตุใดๆ ก็ตาม รวมถึงกรณี ผู้รับจ้างส่งมอบงานล่าช้าเป็นเหตุให้ระยะเวลาแล้วเสร็จหรือวันครบกำหนดความรับผิดชอบในความชำรุดบกพร่องตามสัญญาเปลี่ยนแปลงไป ไม่ว่าจะเกิดขึ้นคราวใด ผู้รับจ้างต้องหาหลักประกันใหม่หรือหลักประกันเพิ่มเติมให้มีจำนวนครบถ้วนตามวรรคหนึ่งนำมามอบให้แก่ผู้ว่าจ้างภายใน ๑๕ (สิบห้า) วัน นับถัดจากวันที่ได้รับแจ้งเป็นหนังสือจากผู้ว่าจ้าง

หลักประกันที่ผู้รับจ้างนำมามอบไว้ตามข้อนี้ ผู้ว่าจ้างจะคืนให้แก่ผู้รับจ้าง โดยไม่มีดอกเบี้ย เมื่อผู้รับจ้างพ้นจากข้อผูกพัน และความรับผิดชอบทั้งปวงตามสัญญานี้แล้ว

ข้อ ๔ (ข) ค่าจ้างและการจ่ายเงิน

ผู้ว่าจ้าง ตกลงจ่าย และผู้รับจ้างตกลงรับเงินค่าจ้างจำนวนเงิน ๗๙๓,๐๐๐.๐๐ บาท (เจ็ดแสนเก้าหมื่นสามพันบาทถ้วน) ซึ่งได้รวมภาษีมูลค่าเพิ่ม จำนวน ๕๑,๘๗๘.๕๐ บาท (ห้าหมื่นหนึ่งพันแปดร้อยเจ็ดสิบแปดบาทห้าสิบบาทถ้วน) ตลอดจน ภาษีอากรอื่น ๆ และค่าใช้จ่ายทั้งปวงด้วยแล้ว โดยถือราคาเหมารวม เป็นเกณฑ์ และกำหนดการจ่ายเงิน เป็นงวด ๆ ดังนี้

งวดที่ ๑ เป็นจำนวนเงิน ๓๙๖,๕๐๐.๐๐ บาท (สามแสนเก้าหมื่นหกพันห้าร้อยบาทถ้วน) เมื่อผู้รับจ้างได้ปฏิบัติงาน ซ่อมแซมบ้านพักข้าราชการ และลูกจ้างประจำ องค์การบริหารส่วนจังหวัดยะลา เมื่อได้ดำเนินการส่งมอบงานงวดที่ ๑ ให้แล้วเสร็จภายในวันที่ ๒๒ ธันวาคม ๒๕๖๗

งวดที่ ๒ (งวดสุดท้าย) เป็นจำนวนเงิน ๓๙๖,๕๐๐.๐๐ บาท (สามแสนเก้าหมื่นหกพันห้าร้อยบาทถ้วน) เมื่อผู้รับจ้างได้ปฏิบัติงานทั้งหมด ให้แล้วเสร็จเรียบร้อย ตามสัญญา รวมทั้ง ทำสถานที่ก่อสร้าง ให้สะอาดเรียบร้อย ตามที่กำหนดไว้ในข้อ ๒๐ ภายในวันที่ ๒๒ มีนาคม ๒๕๖๘

ข้อ ๕. เงินค่าจ้างล่วงหน้า

ผู้ว่าจ้างตกลงจ่ายเงินค่าจ้างล่วงหน้าให้แก่ผู้รับจ้างเป็นจำนวนเงิน - บาท ซึ่งเท่ากับร้อยละ - ของราคา ค่าจ้าง ตามสัญญาที่ระบุไว้ในข้อ ๔

เงินค่าจ้างล่วงหน้างกล่าวจะจ่ายให้ภายหลังจากที่ผู้รับจ้างได้วางหลักประกันการรับเงินค่าจ้างล่วงหน้าเป็นหนังสือค้ำประกันหรือหนังสือค้ำประกันอิเล็กทรอนิกส์ของธนาคารภายในประเทศ หรือพันธบัตรรัฐบาลไทย เพิ่มเติมตามจำนวนเงินค่าจ้างล่วงหน้างนั้นให้แก่ผู้ว่าจ้าง ผู้รับจ้างจะต้องออกใบเสร็จรับเงินค่าจ้างล่วงหน้า ตามแบบที่ผู้ว่าจ้างกำหนดให้ และผู้รับจ้างตกลงที่จะกระทำตามเงื่อนไขอันเกี่ยวกับการใช้จ่ายและการใช้คืนเงินค่าจ้างล่วงหน้างนั้นดังต่อไปนี้

(ลงชื่อ).....ผู้ว่าจ้าง
(นายระเด่น สมะแอ)
รองนายกองค์การบริหารส่วนจังหวัดยะลา ปฏิบัติราชการแทน
นายกองค์การบริหารส่วนจังหวัดยะลา

(ลงชื่อ).....ผู้รับจ้าง
(.....นายวิระ พงษ์พินิจดา
นายก อบจ. ยะลา)



๕.๑ ผู้รับจ้างจะใช้เงินค่าจ้างล่วงหน้าเพื่อเป็นค่าใช้จ่ายในการปฏิบัติงานตามสัญญาเท่านั้นหากผู้รับจ้างใช้จ่ายเงินค่าจ้างล่วงหน้า หรือส่วนใดส่วนหนึ่งของเงินค่าจ้างล่วงหน้าในทางอื่นผู้ว่าจ้างอาจจะเรียกเงินค่าจ้างล่วงหน้าคืนจากผู้รับจ้างหรือบังคับเอาจากหลักประกันการรับเงินค่าจ้างล่วงหน้าได้ทันที

๕.๒ เมื่อผู้ว่าจ้างเรียกร้อง ผู้รับจ้างต้องแสดงหลักฐานการใช้จ่ายเงินค่าจ้างล่วงหน้าเพื่อพิสูจน์ว่าได้เป็นไปตามข้อ ๕.๑ ภายในกำหนด ๑๕ (สิบห้า) วัน นับถัดจากวันได้รับแจ้งเป็นหนังสือจากผู้ว่าจ้างหากผู้รับจ้างไม่อาจแสดงหลักฐานดังกล่าวภายในกำหนด ๑๕ (สิบห้า) วัน ผู้ว่าจ้างอาจเรียกเงินค่าจ้างล่วงหน้าคืนจากผู้รับจ้าง หรือบังคับเอาจากหลักประกันการรับเงินค่าจ้างล่วงหน้าได้ทันที

๕.๓ (ข) (สำหรับสัญญาที่เป็นราคาเหมารวม)

ในการจ่ายเงินค่าจ้างให้แก่ผู้รับจ้างตามข้อ ๔ ผู้ว่าจ้างจะหักเงินค่าจ้างในแต่ละงวดเพื่อชดใช้คืนเงินค่าจ้างล่วงหน้าไว้จำนวนร้อยละ - ของจำนวนเงินค่าจ้างในแต่ละงวดจนกว่าจำนวนเงินไว้จะครบตามจำนวนเงินที่หักค่าจ้างล่วงหน้าที่ผู้รับจ้างได้รับไปแล้ว ยกเว้นค่าจ้างงวดสุดท้ายจะหักไว้เป็นจำนวนเท่ากับจำนวนเงินค่าจ้างล่วงหน้าที่เหลือทั้งหมด

๕.๔ เงินจำนวนใด ๆ ก็ตามที่ผู้รับจ้างจะต้องจ่ายให้แก่ผู้ว่าจ้างเพื่อชำระหนี้หรือเพื่อชดใช้ความรับผิดชอบต่างๆ ตามสัญญา ผู้ว่าจ้างจะหักเอาจากเงินค่าจ้างงวดที่จะจ่ายให้แก่ผู้รับจ้างก่อนที่จะหักชดใช้คืนเงินค่าจ้างล่วงหน้า

๕.๕ ในกรณีที่มีการบอกเลิกสัญญา หากเงินค่าจ้างล่วงหน้าที่เหลือเกินกว่าจำนวนเงินที่ผู้รับจ้างจะได้รับหลังจากหักชดใช้ในกรณีอื่นแล้ว ผู้รับจ้างจะต้องจ่ายคืนเงินจำนวนที่เหลือนั้นให้แก่ผู้ว่าจ้าง ภายใน ๗ (เจ็ด) วัน นับถัดจากวันได้รับแจ้งเป็นหนังสือจากผู้ว่าจ้าง

๕.๖ (ข) (สำหรับสัญญาที่เป็นราคาเหมารวม)

ผู้ว่าจ้างจะคืนหลักประกันการรับเงินค่าจ้างล่วงหน้าให้แก่ผู้รับจ้าง ต่อเมื่อผู้ว่าจ้างได้หักเงินค่าจ้างไว้ครบจำนวนเงินค่าจ้างล่วงหน้าตามข้อ ๕.๓ (ข) แล้ว เว้นแต่ในกรณีดังต่อไปนี้ ผู้รับจ้างมีสิทธิขอคืนหลักประกันการรับเงินค่าจ้างล่วงหน้าบางส่วนก่อนได้

(๑) กรณีผู้รับจ้างวางหลักประกันการรับเงินค่าจ้างล่วงหน้าไว้ฉบับเดียว หากผู้ว่าจ้างได้หักเงินค่าจ้างล่วงหน้าไปแล้ว ผู้รับจ้างมีสิทธิขอคืนหลักประกันการรับเงินค่าจ้างล่วงหน้าในส่วนที่ผู้ว่าจ้างได้หักเงินค่าจ้างล่วงหน้าไปแล้วนั้น โดยผู้รับจ้างจะต้องนำหลักประกันการรับเงินค่าจ้างล่วงหน้าฉบับใหม่ที่มีมูลค่าเท่ากับเงินค่าจ้างล่วงหน้าที่เหลืออยู่มาวางให้แก่ผู้ว่าจ้าง

(๒) กรณีผู้รับจ้างได้วางหลักประกันการรับเงินค่าจ้างล่วงหน้าไว้หลายฉบับ ซึ่งแต่ละฉบับมีมูลค่าเท่ากับจำนวนเงินค่าจ้างล่วงหน้าที่ผู้ว่าจ้างจะต้องหักไว้ในแต่ละงวด หากผู้ว่าจ้างได้หักเงินค่าจ้างล่วงหน้าในงวดใดแล้ว ผู้รับจ้างมีสิทธิขอคืนหลักประกันการรับเงินค่าจ้างล่วงหน้าในงวดนั้นได้

(ลงชื่อ).....ผู้ว่าจ้าง

(นายระเด่น สมะแอ)

รองนายกองค์การบริหารส่วนจังหวัดยะลา ปฏิบัติราชการแทน
นายกองค์การบริหารส่วนจังหวัดยะลา

(ลงชื่อ).....ผู้รับจ้าง

(.....นายจิระ พรหมจินดา.....)



ข้อ ๖. การหักเงินประกันผลงาน

ในการจ่ายเงินค่าจ้างให้แก่ผู้รับจ้างแต่ละงวด ผู้ว่าจ้างจะหักเงินจำนวนร้อยละ - ของเงินที่ต้องจ่ายในงวดนั้นเพื่อเป็นประกันผลงาน ในกรณีที่เงินประกันผลงานถูกหักไว้แล้วเป็นจำนวนเงินไม่ต่ำกว่า - บาท ผู้รับจ้างมีสิทธิที่จะขอเงินประกันผลงานคืน โดยนำหนังสือคำประกันของธนาคารหรือหนังสือคำประกันอิเล็กทรอนิกส์ซึ่งออกโดยธนาคารภายในประเทศมามอบให้ผู้ว่าจ้างเพื่อเป็นหลักประกันแทนก็ได้

ผู้ว่าจ้างจะคืนเงินประกันผลงาน และ/หรือหนังสือคำประกันของธนาคารดังกล่าวตามวรรคหนึ่งโดยไม่มีดอกเบี้ยให้แก่ผู้รับจ้างพร้อมกับการจ่ายเงินค่าจ้างงวดสุดท้าย

ข้อ ๗ (ข) กำหนดเวลาแล้วเสร็จและสิทธิของผู้ว่าจ้างในการบอกเลิกสัญญา

ผู้รับจ้างต้องเริ่มทำงานที่รับจ้างภายในวันที่ ๒๔ กันยายน ๒๕๖๗ และจะต้องทำงานให้แล้วเสร็จบริบูรณ์ภายในวันที่ ๒๒ มีนาคม ๒๕๖๘ ถ้าผู้รับจ้างมิได้ลงมือทำงานภายในกำหนดเวลา หรือไม่สามารทำงานให้แล้วเสร็จตามกำหนดเวลา หรือมีเหตุให้เชื่อได้ว่าผู้รับจ้างไม่สามารถทำงานให้แล้วเสร็จภายในกำหนดเวลา หรือจะแล้วเสร็จล่าช้าเกินกว่ากำหนดเวลา หรือผู้รับจ้างทำผิดสัญญาข้อใดข้อหนึ่ง หรือตกเป็นผู้ถูกพิทักษ์ทรัพย์เด็ดขาด หรือตกเป็นผู้ล้มละลาย หรือเพิกเฉยไม่ปฏิบัติตามคำสั่งของคณะกรรมการตรวจรับพัสดุหรือผู้ควบคุมงานหรือบริษัทที่ปรึกษาซึ่งได้รับมอบอำนาจจากผู้ว่าจ้าง ผู้ว่าจ้างมีสิทธิที่จะบอกเลิกสัญญานี้ได้ และมีสิทธิจ้างผู้รับจ้างรายใหม่เข้าทำงานของผู้รับจ้างให้ลุล่วงไปด้วย การใช้สิทธิบอกเลิกสัญญานั้นไม่กระทบสิทธิของผู้ว่าจ้างที่จะเรียกร้องค่าเสียหายจากผู้รับจ้าง

การที่ผู้ว่าจ้างไม่ใช้สิทธิเลิกสัญญาดังกล่าวข้างต้นไม่เป็นเหตุให้ผู้รับจ้างพ้นจากความรับผิดชอบตามสัญญา

ข้อ ๘ ความรับผิดชอบในความชำรุดบกพร่องของงานจ้าง

เมื่องานแล้วเสร็จบริบูรณ์ และผู้ว่าจ้างได้รับมอบงานจากผู้รับจ้างหรือจากผู้รับจ้างรายใหม่ ในกรณีที่มีการบอกเลิกสัญญาตามข้อ ๗ หากมีเหตุชำรุดบกพร่องหรือเสียหายเกิดขึ้นจากการจ้างนี้ ภายในกำหนด ๒ (สอง) ปี นับถัดจากวันที่ได้รับมอบงานดังกล่าว ซึ่งความชำรุดบกพร่องหรือเสียหายนั้นเกิดจากความบกพร่องของผู้รับจ้างอันเกิดจากการใช้วัสดุที่ไม่ถูกต้องหรือทำไปไม่เรียบร้อย หรือทำไม่ถูกต้องตามมาตรฐานแห่งหลักวิชา ผู้รับจ้างจะต้องรีบทำการแก้ไข ให้เป็นที่เรียบร้อยโดยไม่ชักช้า โดยผู้ว่าจ้างไม่ต้องออกเงินใดๆ ในการนี้ทั้งสิ้น หากผู้รับจ้างไม่กระทำการดังกล่าวภายในกำหนด ๑๕ (สิบห้า) วัน นับถัดจากวันที่ได้รับแจ้งเป็นหนังสือจาก ผู้ว่าจ้างหรือไม่ทำการแก้ไขให้ถูกต้องเรียบร้อยภายในเวลาที่ผู้ว่าจ้างกำหนด ให้ผู้ว่าจ้างมีสิทธิที่จะทำการนั้นเองหรือจ้างผู้อื่นให้ทำงานนั้น โดยผู้รับจ้างต้องเป็นผู้ออกค่าใช้จ่ายเองทั้งสิ้น

ในกรณีเร่งด่วนจำเป็นต้องรีบแก้ไขเหตุชำรุดบกพร่องหรือเสียหายโดยเร็ว และไม่อาจรอให้ผู้รับจ้างแก้ไข ในระยะเวลาที่กำหนดไว้ตามวรรคหนึ่งได้ ผู้ว่าจ้างมีสิทธิเข้าจัดการแก้ไขเหตุชำรุดบกพร่องหรือเสียหายนั้นเอง หรือจ้างผู้อื่นให้ซ่อมแซมความชำรุดบกพร่องหรือเสียหาย โดยผู้รับจ้าง ต้องรับผิดชอบชำระค่าใช้จ่ายทั้งหมด

(ลงชื่อ).....ผู้ว่าจ้าง

(นายระเด่น สมะแอ)

รองนายกองค์การบริหารส่วนจังหวัดยะลา ปฏิบัติราชการแทน
นายกองค์การบริหารส่วนจังหวัดยะลา

(ลงชื่อ).....ผู้รับจ้าง

(.....นายวิรัช พรหมจินดา)



การที่ผู้ว่าจ้างทำการนั้นเอง หรือจ้างผู้อื่นให้ทำงานนั้นแทนผู้รับจ้าง ไม่ทำให้ผู้รับจ้าง หลุดพ้นจากความรับผิดตามสัญญา หากผู้รับจ้างไม่ชดใช้ค่าใช้จ่ายหรือค่าเสียหายตามที่ผู้ว่าจ้างเรียกร้องผู้ว่าจ้างมีสิทธิบังคับจากหลักประกันการปฏิบัติตามสัญญาได้

ข้อ ๙ การจ้างช่วง

ผู้รับจ้างจะต้องไม่เอางานทั้งหมดหรือแต่บางส่วนแห่งสัญญานี้ไปจ้างช่วงอีกทอดหนึ่ง เว้นแต่การจ้างช่วงงานแต่บางส่วนที่ได้รับอนุญาตเป็นหนังสือจากผู้ว่าจ้างแล้ว การที่ผู้ว่าจ้างได้อนุญาตให้จ้างช่วงงานแต่บางส่วนดังกล่าวนี้ ไม่เป็นเหตุให้ผู้รับจ้างหลุดพ้นจาก ความรับผิดหรือพันธะหน้าที่ตามสัญญานี้ และผู้รับจ้างจะยังคงต้องรับผิดในความผิดและความประมาทเลินเล่อของผู้รับจ้างช่วง หรือของตัวแทนหรือลูกจ้างของผู้รับจ้างช่วงนั้นทุกประการ

กรณีผู้รับจ้างไปจ้างช่วงงานแต่บางส่วนโดยฝ่าฝืนความในวรรคหนึ่ง ผู้รับจ้างต้องชำระค่าปรับให้แก่ผู้ว่าจ้างเป็นจำนวนเงินในอัตราร้อยละ ๑๐ (สิบ) ของวงเงินของงานที่จ้างช่วงตามสัญญา ทั้งนี้ ไม่ตัดสิทธิผู้ว่าจ้างในการบอกเลิกสัญญา

ข้อ ๑๐ การควบคุมงานของผู้รับจ้าง

ผู้รับจ้างจะต้องควบคุมงานที่รับจ้างอย่างเอาใจใส่ ด้วยประสิทธิภาพและความชำนาญ และในระหว่างทำงานที่รับจ้างจะต้องจัดให้มีผู้แทนซึ่งทำงานเต็มเวลาเป็นผู้รับผิดชอบควบคุมงานของ ผู้รับจ้าง ผู้แทนดังกล่าวจะต้องได้รับมอบอำนาจจากผู้รับจ้าง คำสั่งหรือคำแนะนำต่างๆ ที่ผู้ว่าจ้าง คณะกรรมการตรวจรับพัสดุ ผู้ควบคุมงาน หรือบริษัทที่ปรึกษาที่ผู้ว่าจ้างแต่งตั้ง ได้แจ้งแก่ผู้แทนเช่นว่านั้น ให้ถือว่าเป็นคำสั่งหรือคำแนะนำที่ได้แจ้งแก่ผู้รับจ้าง การแต่งตั้งผู้แทนตามข้อนี้จะต้องทำเป็นหนังสือและต้องได้รับความเห็นชอบเป็นหนังสือ จากผู้ว่าจ้าง การเปลี่ยนตัวหรือแต่งตั้งผู้แทนใหม่จะทำได้หากไม่ได้รับความเห็นชอบ เป็นหนังสือจากผู้ว่าจ้างก่อน

ผู้ว่าจ้างมีสิทธิที่จะขอให้เปลี่ยนตัวผู้แทนตามวรรคหนึ่ง โดยแจ้งเป็นหนังสือไปยังผู้รับจ้าง และผู้รับจ้างจะต้องทำการเปลี่ยนตัวผู้แทนนั้นโดยพลัน โดยไม่คิดค่าจ้างหรือราคาเพิ่มหรืออ้างเป็นเหตุเพื่อขยายอายุสัญญาอันเนื่องมาจากเหตุนี้

ข้อ ๑๑ ความรับผิดของผู้รับจ้าง

ผู้รับจ้างจะต้องรับผิดชอบต่อบุติเหตุ ความเสียหาย หรือภัยอันตรายใดๆ อันเกิดจาก การปฏิบัติงานของผู้รับจ้าง และจะต้องรับผิดชอบต่อความเสียหายจากการกระทำของลูกจ้างหรือตัวแทน ของผู้รับจ้าง และจากการปฏิบัติงานของผู้รับจ้างช่วงด้วย (ถ้ามี)

ความเสียหายใดๆ อันเกิดแก่งานที่ผู้รับจ้างได้ทำขึ้น แม้จะเกิดขึ้นเพราะเหตุสุดวิสัย ก็ตาม ผู้รับจ้างจะต้องรับผิดชอบโดยซ่อมแซมให้คืนดีหรือ เปลี่ยนใหม่โดยค่าใช้จ่ายของผู้รับจ้างเอง เว้นแต่ความเสียหายนั้นเกิดจากความผิดของผู้ว่าจ้าง ทั้งนี้ ความรับผิดของผู้รับจ้างดังกล่าวในข้อนี้จะสิ้นสุดลงเมื่อผู้ว่าจ้างได้รับมอบงานครั้งสุดท้าย ซึ่งหลังจากนั้นผู้รับจ้างคงต้องรับผิดเพียงในกรณีชำรุดบกพร่อง หรือความเสียหายดังกล่าวในข้อ ๘ เท่านั้น

(ลงชื่อ).....ผู้ว่าจ้าง
(นายระเด่น สมะมะอ)

(ลงชื่อ).....ผู้รับจ้าง
(.....นายวิริยะ พุทธิพงษ์.....)

รองนายกองค์การบริหารส่วนจังหวัดยะลา ปฏิบัติราชการแทน
นายกองค์การบริหารส่วนจังหวัดยะลา



ผู้รับจ้างจะต้องรับผิดชอบบุคคลภายนอกในความเสียหายใดๆ อันเกิดจาก การปฏิบัติงานของผู้รับจ้าง หรือ ลูกจ้างหรือตัวแทนของผู้รับจ้าง รวมถึงผู้รับจ้างช่วง (ถ้ามี) ตามสัญญาฯ นี้ หากผู้ว่าจ้างถูกเรียกร้องหรือฟ้องร้องหรือต้องชดใช้ค่าเสียหายให้แก่บุคคลภายนอกไปแล้ว ผู้รับจ้างจะต้อง ดำเนินการใดๆ เพื่อให้มีการว่าต่างแก้ต่างให้แก่ผู้ว่าจ้างโดยค่าใช้จ่ายของผู้รับจ้างเอง รวมทั้งผู้รับจ้างจะต้องชดใช้ค่าเสียหายนั้นๆ ตลอดจนค่าใช้จ่ายใดๆ อันเกิดจากการถูกเรียกร้องหรือถูกฟ้องร้องให้แก่ผู้ว่าจ้างทันที

ข้อ ๑๒ การจ่ายเงินแก่ลูกจ้าง

ผู้รับจ้างจะต้องจ่ายเงินแก่ลูกจ้างที่ผู้รับจ้างได้จ้างมาในอัตราและตามกำหนดเวลา ที่ผู้รับจ้างได้ตกลงหรือทำสัญญาไว้ต่อลูกจ้างดังกล่าว

ถ้าผู้รับจ้างไม่จ่ายเงินค่าจ้างหรือค่าทดแทนอื่นใดแก่ลูกจ้างดังกล่าวในวรรคหนึ่ง ผู้ว่าจ้างมีสิทธิที่จะเอาเงินค่าจ้างที่จะต้องจ่ายแก่ผู้รับจ้างมาจ่ายให้แก่ลูกจ้างของผู้รับจ้างดังกล่าว และให้ถือว่าผู้ว่าจ้างได้จ่ายเงินจำนวนนั้นเป็นค่าจ้างให้แก่ผู้รับจ้างตามสัญญาแล้ว

ผู้รับจ้างจะต้องจัดให้มีประกันภัยสำหรับลูกจ้างทุกคนที่จ้างมาทำงาน โดยให้ครอบคลุมถึงความรับผิดชอบทั้งปวงของผู้รับจ้าง รวมทั้งผู้รับจ้างช่วง (ถ้ามี) ในกรณีความเสียหายที่คิดค่าสินไหมทดแทนได้ตามกฎหมาย ซึ่งเกิดจากอุบัติเหตุหรือภัยอันตรายใดๆ ต่อลูกจ้างหรือบุคคลอื่น ที่ผู้รับจ้างหรือผู้รับจ้างช่วงจ้างมาทำงาน ผู้รับจ้างจะต้องส่งมอบกรมธรรม์ประกันภัยดังกล่าว พร้อมทั้งหลักฐานการชำระเบี้ยประกันให้แก่ผู้ว่าจ้างเมื่อผู้ว่าจ้างเรียกร้อง

ข้อ ๑๓ การตรวจงานจ้าง

ถ้าผู้ว่าจ้างแต่งตั้งคณะกรรมการตรวจรับพัสดุ ผู้ควบคุมงาน หรือบริษัท ที่ปรึกษา เพื่อควบคุมการทำงานของลูกจ้าง คณะกรรมการตรวจ รับพัสดุ ผู้ควบคุมงาน หรือบริษัทที่ปรึกษานั้น มีอำนาจเข้าไปตรวจการงานในโรงงานและสถานที่ก่อสร้างได้ตลอดเวลา และผู้รับจ้างจะต้องอำนวยความสะดวกและให้ความช่วยเหลือในการนั้นตามสมควร

การที่มีคณะกรรมการตรวจรับพัสดุ ผู้ควบคุมงาน หรือบริษัทที่ปรึกษานั้น หากทำให้ผู้รับจ้างพันความรับผิดชอบตามสัญญาฯ นี้ข้อใดข้อหนึ่งไม่

ข้อ ๑๔ แบบรูปและรายการละเอียดคลาดเคลื่อน

ผู้รับจ้างรับรองว่าได้ตรวจสอบและทำความเข้าใจในแบบรูปและรายการละเอียดโดยถี่ถ้วนแล้ว หากปรากฏว่าแบบรูปและรายการละเอียดนั้นผิดพลาดหรือคลาดเคลื่อน ไปจากหลักการทางวิศวกรรมหรือทางเทคนิค ผู้รับจ้างตกลงที่จะปฏิบัติตามคำวินิจฉัยของผู้ว่าจ้าง คณะกรรมการตรวจรับพัสดุ ผู้ควบคุมงาน หรือบริษัทที่ปรึกษาที่ผู้ว่าจ้างแต่งตั้ง เพื่อให้งานแล้วเสร็จบริบูรณ์ คำวินิจฉัยดังกล่าวให้ถือเป็นที่สุด โดยผู้รับจ้างจะคิดค่าจ้าง ค่าเสียหาย หรือค่าใช้จ่ายใดๆ เพิ่มขึ้น จากผู้ว่าจ้างหรือขอขยายอายุสัญญาไม่ได้

(ลงชื่อ).....ผู้ว่าจ้าง
(นายระเด่น สมะแอ)

รองนายกองค์การบริหารส่วนจังหวัดยะลา ปฏิบัติราชการแทน
นายกองค์การบริหารส่วนจังหวัดยะลา

(ลงชื่อ).....ผู้รับจ้าง
(.....นายวิระ ตรีพรเงินตา)



ข้อ ๑๕ การควบคุมงานโดยผู้ว่าจ้าง

ผู้รับจ้างตกลงว่าคณะกรรมการตรวจรับพัสดุ ผู้ควบคุมงาน หรือบริษัท ที่ปรึกษาที่ผู้ว่าจ้างแต่งตั้ง มีอำนาจที่จะตรวจสอบและควบคุมงานเพื่อให้เป็นไปตาม สัญญานี้ และมีอำนาจที่จะสั่งให้แก้ไขเปลี่ยนแปลงเพิ่มเติม หรือตัดทอน ซึ่งงานตามสัญญานี้ หากผู้รับจ้างขัดขืน ไม่ปฏิบัติตาม ผู้ว่าจ้าง คณะกรรมการตรวจ รับพัสดุ ผู้ควบคุมงาน หรือบริษัทที่ปรึกษา มีอำนาจ ที่จะสั่งให้หยุดการนั้นชั่วคราวได้ ความล่าช้าในกรณีเช่นนี้ ผู้รับจ้างจะถือเป็นเหตุขอขยายระยะเวลา การปฏิบัติงาน ตามสัญญาหรือเรียกร้องค่าเสียหายใดๆ ไม่ได้ทั้งสิ้น

ข้อ ๑๖ งานพิเศษและการแก้ไขงาน

ผู้ว่าจ้างมีสิทธิที่จะสั่งเป็นหนังสือให้ผู้รับจ้างทำงานพิเศษซึ่งไม่ได้แสดงไว้หรือรวมอยู่ในเอกสารสัญญานี้ หากงานพิเศษนั้นๆ อยู่ในขอบข่ายทั่วไปแห่งวัตถุประสงค์ของสัญญานี้ นอกจากนี้ ผู้ว่าจ้างยังมีสิทธิสั่งให้เปลี่ยนแปลงหรือแก้ไข แบบรูปและข้อกำหนดต่างๆ ในเอกสารสัญญานี้ด้วย

อัตรากำลังหรือราคาที่กำหนดใช้ในสัญญานี้ ให้กำหนดใช้สำหรับงานพิเศษ หรืองานที่เพิ่มเติมขึ้น หรือตัด ทอนลงทั้งปวงตามคำสั่งของผู้ว่าจ้าง หากในสัญญาไม่ได้กำหนดไว้ถึงอัตรากำลัง หรือราคาใดๆ ที่จะนำมาใช้สำหรับงานพิเศษ หรืองานที่เพิ่มขึ้นหรือลดลงดังกล่าว ผู้ว่าจ้าง และผู้รับจ้างจะได้ตกลงกันที่จะกำหนดอัตรากำลังหรือราคาที่เพิ่มขึ้นหรือลดลง รวมทั้งการขยายระยะเวลา (ถ้ามี) กันใหม่เพื่อความเหมาะสม ในกรณีที่ตกลงกันไม่ได้ ผู้ว่าจ้างจะกำหนดอัตรากำลัง หรือราคาตาม แต่ผู้ว่าจ้างจะเห็นว่าเหมาะสมและถูกต้อง ซึ่งผู้รับจ้างจะต้องปฏิบัติงานตามคำสั่งของผู้ว่าจ้างไปก่อนเพื่อมิให้เกิดความเสียหาย แก่งานที่จ้าง

ข้อ ๑๗ ค่าปรับ

หากผู้รับจ้างไม่สามารถทำงานให้แล้วเสร็จภายในเวลาที่กำหนดไว้ในสัญญาและผู้ว่าจ้างยังมิได้บอกเลิก สัญญา ผู้รับจ้างจะต้องชำระค่าปรับให้แก่ผู้ว่าจ้างเป็น จำนวนเงินวันละ ๗๙๓.๐๐ - บาท (เจ็ดร้อยเก้าสิบสามบาทถ้วน) และจะ ต้องชำระค่าใช้จ่ายในการควบคุมงาน (ถ้ามี) ในเมื่อผู้ว่าจ้าง ต้องจ้างผู้ควบคุมงานอีกต่อหนึ่งเป็นจำนวนเงินวันละ ๔๕๐.๐๐ บาท (สี่ร้อยห้าสิบบาทถ้วน) นับถัดจากวันที่ครบกำหนดเวลาแล้วเสร็จของงานตามสัญญาหรือวันที่ผู้ว่าจ้างได้ขยายเวลาทำงานให้ จนถึงวันที่ทำงานแล้วเสร็จจริง นอกจากนี้ ผู้รับจ้างยอมให้ผู้ว่าจ้างเรียกค่าเสียหายอันเกิดขึ้นจากการที่ผู้รับจ้างทำงานล่าช้า เฉพาะส่วนที่เกินกว่าจำนวนค่าปรับและค่าใช้จ่ายดังกล่าวได้อีกด้วย

ในระหว่างที่ผู้ว่าจ้างยังมิได้บอกเลิกสัญญานั้น หากผู้ว่าจ้างเห็นว่าผู้รับจ้าง จะไม่สามารถปฏิบัติตามสัญญา ต่อไปได้ ผู้ว่าจ้างจะใช้สิทธิบอกเลิกสัญญาและใช้สิทธิตามข้อ ๑๘ ก็ได้ และถ้าผู้ว่าจ้างได้แจ้งข้อเรียกร้องไปยังผู้รับจ้างเมื่อครบ กำหนดเวลาแล้วเสร็จของงานขอให้ชำระค่าปรับแล้ว ผู้ว่าจ้างมีสิทธิที่จะปรับผู้รับจ้างจนถึงวันบอกเลิกสัญญาได้อีกด้วย

(ลงชื่อ).....ผู้ว่าจ้าง
(นายระเด่น สมะแอ)

(ลงชื่อ).....ผู้รับจ้าง

(.....นายจรูญ พรหมจันท.....)

รองนายกองค์การบริหารส่วนจังหวัดยะลา ปฏิบัติราชการแทน
นายกองค์การบริหารส่วนจังหวัดยะลา



ข้อ ๑๘ สิทธิของผู้ว่าจ้างภายหลังบอกเลิกสัญญา

ในกรณีที่ผู้ว่าจ้างบอกเลิกสัญญา ผู้ว่าจ้างอาจทำงานนั้นเองหรือว่าจ้างผู้อื่นให้ทำงานนั้นต่อจนแล้วเสร็จก็ได้ ผู้ว่าจ้างหรือผู้ที่รับจ้างทำงานนั้นต่อมีสิทธิใช้เครื่องใช้ในการก่อสร้าง สิ่งที่สร้างขึ้นชั่วคราวสำหรับงานก่อสร้าง และวัสดุต่างๆ ซึ่งเห็นว่าจะต้องสงวนเอาไว้เพื่อการปฏิบัติงานตามสัญญา ตามที่จะเห็นสมควร

ในกรณีดังกล่าว ผู้ว่าจ้างมีสิทธิริบหรือบังคับจากหลักประกันการปฏิบัติตามสัญญาทั้งหมด หรือบางส่วน ตามแต่จะเห็นสมควร นอกจากนี้ ผู้รับจ้างจะต้องรับผิดชอบในค่าเสียหายซึ่งเป็นจำนวน เกินกว่าหลักประกันการปฏิบัติตามสัญญา รวมทั้งค่าใช้จ่ายที่เพิ่มขึ้น ในการทำงานนั้นต่อให้แล้วเสร็จตามสัญญา ตลอดจนค่าใช้จ่ายในการควบคุมงานเพิ่ม (ถ้ามี) ซึ่งผู้ว่าจ้างจะหัก เอาจากเงินประกันผลงานหรือจำนวนเงินใดๆ ที่จะจ่ายให้แก่ผู้รับจ้างก็ได้

ข้อ ๑๙. การบังคับค่าปรับ ค่าเสียหาย และค่าใช้จ่าย

ในกรณีที่ผู้รับจ้างไม่ปฏิบัติตามสัญญาข้อหนึ่งข้อใดด้วยเหตุใดๆ ก็ตาม จนเป็นเหตุให้เกิดค่าปรับ ค่าเสียหาย หรือค่าใช้จ่ายแก่ผู้ว่าจ้าง ผู้รับจ้างต้องชดใช้ค่าปรับ ค่าเสียหาย หรือค่าใช้จ่ายดังกล่าวให้แก่ผู้ว่าจ้างโดยสิ้นเชิงภายในกำหนด ๓๐ (สามสิบ) วัน นับถัดจากวันที่ได้รับแจ้งเป็นหนังสือจากผู้ว่าจ้าง หากผู้รับจ้างไม่ชดใช้ให้ถูกต้องครบถ้วนภายในระยะเวลาดังกล่าวให้ผู้ว่าจ้างมีสิทธิที่จะหักเอาจากจำนวนเงินค่าจ้างที่ต้องชำระ หรือจากเงินประกันผลงาน ของผู้รับจ้าง หรือบังคับจากหลักประกันการปฏิบัติตามสัญญาได้ทันที

หากค่าปรับ ค่าเสียหาย หรือค่าใช้จ่ายที่บังคับจากเงินค่าจ้างที่ต้องชำระ เงินประกันผลงาน หรือหลักประกันการปฏิบัติตามสัญญาแล้วยังไม่เพียงพอ ผู้รับจ้างยินยอมชำระส่วนที่เหลือ ที่ยังขาดอยู่จนครบถ้วนตามจำนวนค่าปรับ ค่าเสียหาย หรือค่าใช้จ่ายนั้น ภายในกำหนด ๓๐ (สามสิบ) วัน นับถัดจากวันที่ได้รับแจ้งเป็นหนังสือจากผู้ว่าจ้าง

หากมีเงินค่าจ้างตามสัญญาที่หักไว้จ่ายเป็นค่าปรับ ค่าเสียหาย หรือค่าใช้จ่ายแล้วยังเหลืออยู่อีกเท่าใด ผู้ว่าจ้างจะคืนให้แก่ผู้รับจ้างทั้งหมด

ข้อ ๒๐ การทำบริเวณก่อสร้างให้เรียบร้อย

ผู้รับจ้างจะต้องรักษาบริเวณสถานที่ปฏิบัติงานตามสัญญานี้ รวมทั้งโรงงานหรือ สิ่งอำนวยความสะดวกในการทำงานของผู้รับจ้าง ลูกจ้าง ตัวแทน หรือผู้รับจ้างช่วง (ถ้ามี) ให้สะอาด ปลอดภัย และมีประสิทธิภาพในการใช้งานตลอดระยะเวลาการจ้าง และเมื่อทำงานเสร็จสิ้นแล้วจะต้องขนย้ายบรรดาเครื่องใช้ในการทำงานจากรวมทั้งวัสดุ ขยะมูลฝอย และสิ่งก่อสร้างชั่วคราวต่างๆ (ถ้ามี) ทั้งจะต้องกลบเกลี่ยพื้นดินให้เรียบร้อยเพื่อให้บริเวณทั้งหมดอยู่ในสภาพที่สะอาดและใช้การได้ทันที

ข้อ ๒๑ การงดหรือลดค่าปรับ หรือการขยายเวลาปฏิบัติงานตามสัญญา

ในกรณีที่มีเหตุเกิดจากความผิดหรือความบกพร่องของฝ่ายผู้ว่าจ้าง หรือเหตุสุดวิสัย หรือเกิดจากพฤติการณ์อันหนึ่งอันใดที่ผู้รับจ้างไม่ต้องรับผิดชอบตามกฎหมาย หรือเหตุอื่นตามที่กำหนด ในกฎกระทรวง ซึ่งออกตามความในกฎหมายว่าด้วยการจัดซื้อจัดจ้างและการบริหารพัสดุภาครัฐ ทำให้ผู้รับจ้างไม่สามารถทำงานให้แล้วเสร็จตามเงื่อนไขและกำหนดเวลาแห่งสัญญานี้ได้ ผู้รับจ้างจะต้องแจ้งเหตุหรือพฤติการณ์ดังกล่าวพร้อมหลักฐานเป็นหนังสือให้ผู้ว่าจ้างทราบ เพื่อของดหรือลดค่าปรับ หรือขยายเวลาทำงานออกไปภายใน ๑๕ (สิบห้า) วันนับถัดจากวันที่เหตุนั้นสิ้นสุดลง หรือตามที่กำหนดในกฎกระทรวงดังกล่าว แล้วแต่กรณี



(ลงชื่อ).....ผู้ว่าจ้าง
(นายระเด่น สมะแอ)

รองนายกองค์การบริหารส่วนจังหวัดยะลา ปฏิบัติราชการแทน
นายกองค์การบริหารส่วนจังหวัดยะลา

(ลงชื่อ).....ผู้รับจ้าง
(.....นายวิระ พรหมจินต)



ถ้าผู้รับจ้างไม่ปฏิบัติให้เป็นไปตามความในวรรคหนึ่ง ให้ถือว่าผู้รับจ้างได้ละสิทธิเรียกร้อง ในการที่จะขอ งดหรือลดค่าปรับ หรือขยายเวลาทำงานออกไปโดยไม่มีเงื่อนไขใดๆ ทั้งสิ้น เว้นแต่ กรณีเหตุเกิดจากความผิดหรือความบกพร่อง ของฝ่ายผู้ว่าจ้าง ซึ่งมีหลักฐานชัดเจน หรือผู้ว่าจ้างทราบดี อยู่แล้วตั้งแต่ต้น

การงดหรือลดค่าปรับ หรือขยายกำหนดเวลาทำงานตามวรรคหนึ่ง อยู่ในดุลพินิจของผู้ว่าจ้างที่จะ พิจารณาตามที่เห็นสมควร

ข้อ ๒๒. การใช้เรือไทย

ในการปฏิบัติตามสัญญาฯ หากผู้รับจ้างจะต้องส่งหรือนำของเข้ามาจากต่างประเทศรวมทั้งเครื่องมือ และอุปกรณ์ที่ต้องนำเข้ามาเพื่อปฏิบัติงานตามสัญญา ไม่ว่าผู้รับจ้างจะเป็นผู้นำของเข้ามาเองหรือนำเข้ามาโดยผ่านตัวแทนหรือ บุคคลอื่นใด ถ้าสิ่งของนั้นต้องนำเข้ามาโดยทางเรือในเส้นทางเดินเรือที่มีเรือไทยเดินอยู่และสามารถให้บริการรับขนได้ตามที่ รัฐมนตรีว่าการกระทรวงคมนาคมประกาศกำหนด ผู้รับจ้างต้องจัดการให้สิ่งของดังกล่าวบรรทุกโดยเรือไทยหรือเรือที่มีสิทธิเช่น เดียวกับเรือไทยจากต่างประเทศมายังประเทศไทยเว้นแต่จะได้รับอนุญาตจากกรมเจ้าท่าก่อนบรรทุกของนั้นลงเรืออื่นที่มีเรือ ไทยหรือเป็นของที่รัฐมนตรีว่าการกระทรวงคมนาคมประกาศยกเว้นให้บรรทุกโดยเรืออื่นได้ ทั้งนี้ ไม่ว่าการส่งหรือนำเข้าสิ่งของ ดังกล่าวจากต่างประเทศจะเป็นแบบใด

ในการส่งมอบงานตามสัญญาฯ ให้แก่ผู้ว่าจ้าง ถ้างานนั้นมีสิ่งของตามวรรคหนึ่ง ผู้รับจ้างจะต้องส่งมอบ ใบตราส่ง (Bill of lading) หรือสำเนาใบตราส่งสำหรับของนั้น ซึ่งแสดงว่าได้บรรทุกมาโดยเรือไทยหรือเรือที่มีสิทธิเช่นเดียวกับเรือ ไทยให้แก่ผู้ว่าจ้างพร้อมกับการส่งมอบงานด้วย

ในกรณีที่สิ่งของดังกล่าวไม่ได้บรรทุกจากต่างประเทศมายังประเทศไทยโดยเรือไทยหรือเรือที่มีสิทธิ เช่นเดียวกับเรือไทย ผู้รับจ้างต้องส่งมอบหลักฐานซึ่งแสดงว่าได้รับอนุญาตจากกรมเจ้าท่า ให้บรรทุกของโดยเรืออื่นได้หรือหลัก ฐานซึ่งแสดงว่าได้ชำระค่าธรรมเนียมพิเศษ เนื่องจากการไม่บรรทุกของโดยเรือไทยตามกฎหมาย ว่าด้วยการส่งเสริมการพาณิชย์ นาวีแล้วอย่างใดอย่างหนึ่งแก่ผู้ว่าจ้างด้วย

ในกรณีที่ผู้รับจ้างไม่ส่งมอบหลักฐานอย่างใดอย่างหนึ่งดังกล่าวในวรรคสองและวรรคสามให้แก่ผู้ว่า จ้างแต่จะขอส่งมอบงานดังกล่าวให้ผู้ว่าจ้างก่อนโดยยังไม่รับชำระเงินค่าจ้าง ผู้ว่าจ้างมีสิทธิรับงานดังกล่าวไว้ก่อน และชำระเงิน ค่าจ้างเมื่อผู้รับจ้างได้ปฏิบัติถูกต้องครบถ้วนดังกล่าวแล้วได้

ข้อ ๒๓. มาตรฐานฝีมือช่าง

ผู้รับจ้างตกลงเป็นเงื่อนไขสำคัญว่า ผู้รับจ้างจะต้องมีและใช้ผู้ผ่านการทดสอบมาตรฐานฝีมือช่าง จากสถาบันพัฒนาฝีมือแรงงานจังหวัด หรือผู้มีวุฒิปริญญา ปวช. ปวส. และปวท. หรือเทียบเท่าจากสถาบันการศึกษาที่ ก.พ. รับรองให้เข้ารับราชการได้ ในอัตราไม่ต่ำกว่าร้อยละ ๑๐ (สิบ) ของแต่ละสาขาช่าง แต่จะต้องมีช่างจำนวนอย่างน้อย ๑ (หนึ่ง) คน ในแต่ละสาขาช่างดังต่อไปนี้

๒๓.๑ ก่อสร้าง

๒๓.๒ โยธา

(ลงชื่อ).....ผู้ว่าจ้าง

(นายระเด่น สมะแอ)

รองนายกองค์การบริหารส่วนจังหวัดยะลา ปฏิบัติราชการแทน
นายกองค์การบริหารส่วนจังหวัดยะลา

(ลงชื่อ).....ผู้รับจ้าง

(.....นายระพีพรหมจินดา.....)



ผู้ว่าจ้างจะต้องจัดทำบัญชีแสดงจำนวนช่างทั้งหมดโดยจำแนกตามแต่ละสาขาช่างและ ระดับช่าง พร้อมกับบรรยายชื่อช่างผู้ที่ผ่านการทดสอบมาตรฐานฝีมือช่างหรือผู้มีวุฒิบัตรดังกล่าวในวรรคหนึ่งนำมาแสดงพร้อมหลักฐานต่างๆ ต่อคณะกรรมการตรวจรับพัสดุหรือผู้ควบคุมงาน ก่อนเริ่มลงมือทำงาน และพร้อมที่จะให้ผู้ว่าจ้างหรือเจ้าหน้าที่ของผู้ว่าจ้างตรวจสอบดูได้ตลอด เวลาการทำงานตามสัญญาของผู้ว่าจ้าง

ข้อ ๒๔. การปรับราคาค่าจ้าง

ผู้ว่าจ้างและผู้รับจ้าง ตกลงกันให้ใช้สัญญาปรับราคาได้ สำหรับราคางานก่อสร้างตามสัญญานี้ โดยการนำสูตร Escalation Factor (K) มาใช้คำนวณราคาค่างานที่เปลี่ยนแปลงไป โดยวิธีการต่อไปนี้ ตามเงื่อนไข หลักเกณฑ์ สูตร และวิธีคำนวณที่ใช้กับสัญญาแบบปรับราคาได้ตามมติคณะรัฐมนตรีเมื่อวันที่ ๒๒ สิงหาคม ๒๕๓๒ เรื่องการพิจารณาช่วยเหลือผู้ประกอบการอาชีพงานก่อสร้าง ตามหนังสือสำนักเลขาธิการคณะรัฐมนตรี ที่ นร ๐๒๐๓/ว ๑๐๙ ลงวันที่ ๒๔ สิงหาคม ๒๕๓๒

สูตรการปรับราคา (สูตรค่า K) จะต้องคงที่ที่ระดับที่กำหนดไว้ในวันแล้วเสร็จตามที่กำหนดไว้ในสัญญา หรือภายในระยะเวลาที่ ผู้ว่าจ้าง ได้ขยายออกไป โดยจะใช้สูตรของทางราชการที่ได้ระบุตามภาคผนวก ๕

สัญญานี้ทำขึ้นเป็นสองฉบับ มีข้อความถูกต้องตรงกัน คู่สัญญาได้อ่านและเข้าใจข้อความ โดยละเอียด ตลอดแล้ว จึงได้ลงลายมือชื่อ พร้อมทั้งประทับตรา (ถ้ามี) ไว้เป็นสำคัญต่อหน้าพยาน และคู่สัญญาต่างยึดถือไว้ฝ่ายละหนึ่งฉบับ

(ลงชื่อ).....ผู้ว่าจ้าง
(นายระเด่น สมะแอ)

รองนายกองค์การบริหารส่วนจังหวัดยะลา ปฏิบัติราชการแทน
นายกองค์การบริหารส่วนจังหวัดยะลา

(ลงชื่อ).....ผู้รับจ้าง
(นายวิระ พรหมจินดา)

(ลงชื่อ).....พยาน
(นางสาวภิรรินทร์ ทองเทศ)

(ลงชื่อ).....พยาน
(นายศรายุทธ เล็กบางพงค์)

เลขที่โครงการ ๖๗๐๘๙๖๘๐๗๖๑

เลขคุมสัญญา ๖๗๐๙๒๒๐๑๓๘๗๘



อ.ศ.5 ใบสลิปหักธราสาร

เลขที่ 02720
วันที่ 24 กันยายน 2567

เลขประจำตัว 0953555000413 เลขที่สาขา
ชื่อผู้เสียภาษีอากร ห้างหุ้นส่วนจำกัด ฐิตาการการโยธา

ในฐานะ ผู้มีหน้าที่เสียอากร

ที่อยู่ : เลขรหัสประจำบ้าน 95990275200 ชื่ออาคาร -
ห้องเลขที่ - ชั้นที่ -
หมู่บ้าน - หมู่ที่ -
เลขที่ 10 แยก -
ตรอก/ซอย ซอยบี (ถนนเวสุวัน) แขวง/ตำบล สะเตง
ถนน เวสุวัน จังหวัด ยะลา
เขต/อำเภอ เมืองยะลา
รหัสไปรษณีย์ 95000

คู่สัญญา
เลขประจำตัวผู้เสียภาษีอากร 0994000604238 เลขที่สาขา
ชื่อ องค์การบริหารส่วนจังหวัด ยะลา

ได้เสียอากรแสดมภ์เป็นค้ำเงินสำหรับธราสารตามบัญชีธราสารแสดมภ์ ข้อ 4
ลักษณะธราสาร สัญญาจ้าง ดังนี้ :

	บาท	สต.
มูลค่าธราสาร	741,121	50
ค่าอากรแสดมภ์	742	00
เงินเพิ่ม	0	00
รวมเงิน	742	00

จำนวนเงินเป็นตัวอักษร (เจ็ดร้อยสี่สิบสองบาทถ้วน)

คามใบเสร็จ เลขที่ 011402

ลงวันที่ 24 กันยายน 2567

เลขระบุเอกสาร อ.ศ.4 คือ 12950010-25670924-1-02-000001

ลงชื่อ

(นางสาวยามิละ ระสิมะหะมิ)

ตำแหน่ง

เจ้าพนักงานสรรพากรชำนาญงาน

ใบสลิปหักธราสารนี้จะสมบูรณ์ก็ต่อเมื่อพนักงานเจ้าหน้าที่อากรแสดมภ์ของหน่วยเก็บภาษีอากร
ได้ลงชื่อและออกใบเสร็จรับเงินเรียบร้อยแล้ว



ใบเสร็จรับเงิน

เลขที่ RCJ7-00242/67

วันที่ 23 กันยายน 2567

องค์การบริหารส่วนจังหวัดยะลา

ได้รับเงินจาก ห้างหุ้นส่วนจำกัด รุติดากรการโยธา

ลำดับ	รายการ	รหัสบัญชี	จำนวนเงิน (บาท)	หมายเหตุ
1	หลักประกันสัญญา โครงการค่าปรับปรุงที่ดิน ดัดแปลง ต่อเติมหรือปรับปรุงสิ่งก่อสร้าง เป็นเงินสด	2208010101.001	39,650.00	สัญญาเลขที่ 00431/67 (CNTR-00431/67)
รวมเงิน			39,650.00	

ตัวอักษร (สามหมื่นเก้าพันหกร้อยห้าสิบบาทถ้วน)

ไว้เป็นการถูกต้องแล้ว

ลงชื่อ

ผู้รับเงิน

(นางสาวนันทวิหขาน สะแลแม)

เจ้าพนักงานจัดเก็บรายได้



ที่ ยล. 000678

สำนักงานทะเบียนหุ้นส่วนบริษัทจังหวัดยะลา
กรมพัฒนาธุรกิจการค้า กระทรวงพาณิชย์

หนังสือรับรอง

ขอรับรองว่าห้างหุ้นส่วนนี้ ได้จดทะเบียนเป็นนิติบุคคล ตามประมวลกฎหมายแพ่งและพาณิชย์

เมื่อวันที่ 15 สิงหาคม 2555 ทะเบียนนิติบุคคลเลขที่ 0953555000413

ปรากฏข้อความในรายการตามเอกสารทะเบียนนิติบุคคล ณ วันออกหนังสือนี้ ดังนี้

- ชื่อห้างหุ้นส่วน ห้างหุ้นส่วนจำกัด ฐิตากรการโยธา
- ผู้เป็นหุ้นส่วนของห้างหุ้นส่วน มี 2 คน ตามรายชื่อดังนี้
 - นายวิระ พรหมจินดา

จำนวน

ลงหุ้นด้วย เงิน

1,800,000.00 บาท

- นางสาวจันทร์เพ็ญ สังขรัตนพันธ์

จำนวน

ลงหุ้นด้วย เงิน

(ลงชื่อ).....ผู้ว่าจ้าง
(นางสาวจันทร์เพ็ญ สังขรัตนพันธ์)

- หุ้นส่วนผู้จัดการของห้างหุ้นส่วนนี้มี 1 คน ตามรายชื่อดังนี้

1. นายวิระ พรหมจินดา/

รองนายกองค์การบริหารส่วนจังหวัดยะลา นายกองค์การบริหารส่วนจังหวัดยะลา

(ลงชื่อ).....

- ข้อจำกัดอำนาจหุ้นส่วนผู้จัดการ มีดังนี้ ไม่มี/

- สำนักงานใหญ่ ตั้งอยู่เลขที่ 10 ซอย 8 (ถนนเวฬุวัน) ถนนเวฬุวัน ตำบลสะเตง อำเภอเมืองยะลา จังหวัดยะลา

- วัตถุประสงค์ของห้างหุ้นส่วนนี้มี 23 ข้อ ดังปรากฏในสำเนาเอกสารแนบท้ายหนังสือรับรองนี้ จำนวน 2 แผ่น โดยมี

ลายมือชื่อนายทะเบียนซึ่งรับรองเอกสารเป็นสำคัญ

(นางสาวภิรินทร์ ทองเทศ)

(ลงชื่อ).....พยาน

ออกให้ ณ วันที่ 24 เดือน มิถุนายน พ.ศ. 2567

(นางสาวพรรณ ท้ายห้อง)

นายทะเบียน

.....ประธานกรรมการ
.....กรรมการ
.....กรรมการ



คำเตือน : ผู้ใช้ควรตรวจสอบข้อความทราบท้ายหนังสือรับรองฉบับนี้ทุกครั้ง



กรมพัฒนาธุรกิจการค้า กระทรวงพาณิชย์
Department of Business Development
Ministry of Commerce

ก้าวสู่ธุรกิจ
สู่ดิจิทัล

Leading Business
Towards Digital
Transformation





ที่ ยล. 000678

สำนักงานทะเบียนหุ้นส่วนบริษัทจังหวัดยะลา
กรมพัฒนาธุรกิจการค้า กระทรวงพาณิชย์

หนังสือรับรอง

ข้อควรทราบ ประกอบหนังสือรับรอง ฉบับที่ ยล. 000678

1. นิติบุคคลนี้ได้ส่งงบการเงินปี 2566
2. หนังสือนี้รับรองเฉพาะข้อความที่ห้าง/บริษัทได้นำมาจดทะเบียนไว้เพื่อผลทางกฎหมายเท่านั้น ข้อเท็จจริงเป็นสิ่งที่ควรหาไว้พิจารณาฐานะ
3. นายทะเบียนอาจเพิกถอนการจดทะเบียน ถ้าปรากฏว่าข้อความอันเป็นสาระสำคัญที่จดทะเบียนไม่ถูกต้อง หรือเป็นเท็จ

(Handwritten signature)

(ลงชื่อ).....ผู้ว่าจ้าง
(นายระเด่น สะมะแอ)

รองนายกองค์การบริหารส่วนจังหวัดยะลา (ปฏิบัติราชการแทน)

(ลงชื่อ).....
(.....)



(ลงชื่อ).....พยาน
(นางสาวกิริรินทร์ ทองเทศ)

(ลงชื่อ).....พยาน
(.....)

.....ผู้อำนวยการ
.....กรรมการ
.....กรรมการ



ว.2 (ว.พิเศษ)

รายละเอียดวัตถุประสงค์

วัตถุประสงค์ทั่วไป

- (1) ซื้อ จัดหา รับ เช่า เช่าซื้อ ถิ่นกรรมสิทธิ์ ครอบครอง ปรับปรุง ใช้ และการจัดการโดยประการอื่น ซึ่งทรัพย์สินใดๆ ตลอดจน ดอกผลของทรัพย์สินนั้น
- (2) ขาย โอน จำนอง จำนำ แลกเปลี่ยน และจำหน่ายทรัพย์สินโดยประการอื่น
- (3) เป็นนายหน้า ตัวแทน ตัวแทนค้าต่างในกิจการและธุรกิจทุกประเภท เว้นแต่ในธุรกิจประกันภัย การหาสมาชิกให้สมาคม และการค้าหลักทรัพย์
- (4) กู้ยืมเงิน เบิกเงินเกินบัญชีจากธนาคาร นิติบุคคล หรือสถาบันการเงินอื่น และให้กู้ยืมเงินหรือให้เครดิตด้วยวิธีการอื่น โดยจะมีหลักประกันหรือไม่ก็ตาม รวมทั้งการรับ ออก โอน และสลับหลังตัวเงิน หรือตราสารที่เปลี่ยนมือได้อย่างอื่น เว้นแต่ในธุรกิจธนาคาร ธุรกิจเงินทุน และธุรกิจ เครดิตฟองซิเอร์
- (5) ทำการจัดตั้งสำนักงานสาขาหรือแต่งตั้งตัวแทน ทั้งภายในและภายนอกประเทศ
- (6) เข้าเป็นหุ้นส่วนจำกัดความรับผิดชอบในห้างหุ้นส่วนจำกัด เป็นผู้ถือหุ้นในบริษัทจำกัด และบริษัทมหาชนจำกัด

วัตถุประสงค์ประกอบธุรกิจบริการ

- (7) ประกอบกิจการรับเหมาก่อสร้างอาคาร อาคารพาณิชย์ อาคารที่พักอาศัย สถานที่ทำการ ถนน สะพาน เขื่อน อุโมงค์ และงานก่อสร้างอย่างอื่นทุกชนิด รวมทั้งรับทำงานโยธาทุกประเภท
- (8) ประกอบกิจการโรงแรม ภัตตาคาร บาร์ ไนท์คลับ
- (9) ประกอบกิจการขนส่งและขนถ่ายสินค้า และคนโดยสารทั้งทางบก ทางน้ำ ทางอากาศ ทั้งภายในประเทศ และระหว่างประเทศ รวมทั้งรับบริการนำของออกจากท่าเรือตามพิธีศุลกากรและการจัดระวางการขนส่งทุกชนิด
- (10) ประกอบกิจการนำเที่ยว รวมทั้งธุรกิจที่เกี่ยวข้องกับการนำเที่ยวทุกชนิด
- (11) ประกอบกิจการบริการจัดเก็บ รวบรวม จัดทำ จัดพิมพ์และเผยแพร่สถิติ ข้อมูลในทางเกษตรกรรม อุตสาหกรรม พาณิชยกรรม การเงิน การตลาด รวมทั้งวิเคราะห์และประเมินผลในการดำเนินธุรกิจ
- (12) ประกอบกิจการบริการทางด้านกฎหมาย ทางบัญชี ทางวิศวกรรม ทางสถาปัตยกรรม รวมทั้งกิจการโฆษณา
- (13) ประกอบธุรกิจบริการรับคำปรึกษาแนะนำ ความรับผิดชอบ และการปฏิบัติตามสัญญาของบุคคลอื่น รวมทั้งรับจัดการดำเนินบุคคล ซึ่งเดินทางเข้ามาในประเทศหรือเดินทางออกไปต่างประเทศตามกฎหมายว่าด้วย คนเข้าเมือง กฎหมายว่าด้วยศุลกากร และกฎหมายอื่น
- (14) ประกอบธุรกิจบริการรับเป็นที่ปรึกษาและให้คำแนะนำปัญหาเกี่ยวกับด้านบริหารงานพาณิชย์ การผลิต การตลาดและจัดจำหน่าย
- (15) ประกอบธุรกิจบริการรับเป็นผู้จัดการและดูแลผลประโยชน์ เก็บผลประโยชน์และจัดการทรัพย์สินให้บุคคลอื่น
- (16) ประกอบกิจการโรงพยาบาลเอกชน สถานพยาบาล รักษาคนไข้และผู้ป่วยเจ็บ รับทำ (การบริการทันตกรรม หัตถการ)

วิชาการเกี่ยวกับการแพทย์ การอนามัย

- (17) ประกอบกิจการจัดสร้างและจัดจำหน่ายภาพยนตร์ โรงภาพยนตร์ และโรงมหรสพอื่น สถานที่พักตากอากาศ สนามกีฬา สระว่ายน้ำ โบว์ลิ่ง
- (18) ประกอบกิจการให้บริการซ่อมแซม บำรุงรักษา ตรวจสอบ อัดฉีด พ่นน้ำยากันสนิมสำหรับยานพาหนะทุกประเภท รวมทั้งบริการติดตั้ง ตรวจสอบ และแก้ไขอุปกรณ์ ป้องกันวินาศภัยทุกประเภท
- (19) ประกอบกิจการซักรีดเสื้อผ้า ตัดผม แต่งผม เสริมสวย
- (20) ประกอบกิจการรับจ้างถ่ายรูป ล้างอัดขยายรูป รวมทั้งเอ็กซ์เรย์
- (21) ประกอบกิจการสถานบริการอาบอบนวด
- (22) ประกอบกิจการประมวลเพื่อรับจ้างทำของ ตามวัตถุประสงค์ทั้งหมด ให้แก่บุคคล คณะบุคคล นิติบุคคล ส่วนราชการ และองค์การของรัฐ

(ลงชื่อ) ผู้ว่าจ้าง
 (นายระเด่น สมะเนอ)
 รองนายกองค์การบริหารส่วนจังหวัดน่าน
 นายกองค์การบริหารส่วนจังหวัดน่าน
 (ลงชื่อ)
 (นางสาวสุวิภากรินทร์ ทองเทศ)
 ผู้อำนวยการ

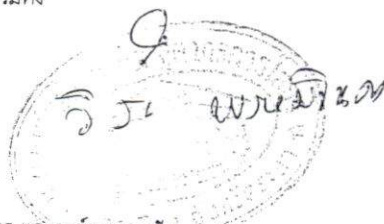

วัตถุประสงค์ของ ห้างหุ้นส่วน/บริษัท นี้ มี.....๒๑.....ข้อ ดังนี้

(23) ประกอบกิจการค้า วัสดุก่อสร้าง อุปกรณ์และเครื่องมือใช้ในการก่อสร้าง เครื่องจักรกลทุกประเภท สี เครื่องมือทาสี เครื่องตกแต่งอาคาร เครื่องเหล็ก เครื่องทองแดง เครื่องทองเหลือง เครื่องเคลือบ เครื่องสแตนเลส อุปกรณ์ประปา รวมทั้งอะไหล่ และ อุปกรณ์ของสินค้าดังกล่าว

(Handwritten signature)

(ลงชื่อ).....ผู้ว่าจ้าง
(นายระเด่น สมะแอ)

รองนายกองค์การบริหารส่วนจังหวัดยะลา ผู้บริหารราชการแทน

นายกองค์การบริหารส่วนจังหวัดยะลา



(ลงชื่อ).....
(นางสาวกิริรินทร์ ทองเทศ)

(นางสาวกิริรินทร์ ทองเทศ)

(Handwritten signature)

(ลงชื่อ).....พยาน

นายศรายุทธ เล็กบางพงค์

(Handwritten signature)

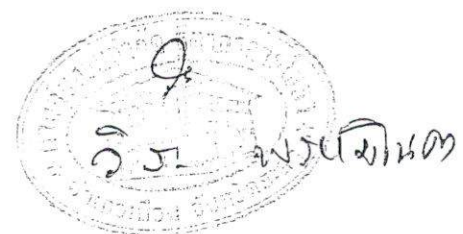



สำเนาถูกต้อง

รายการจดทะเบียน

ห้างหุ้นส่วน จำกัด วิศาการกรโฮเตอ

ทะเบียนเลขที่ 0952555000413

(นางสาวพรพรรณ ห้วยห้อง)

ข้อ 1. ชื่อห้างหุ้นส่วน "ห้างหุ้นส่วน จำกัด วิศาการกรโฮเตอ" นายทะเบียน
เขียนเป็นอักษรโรมัน ดังนี้ THITAKORN KARNYOTA LIMITED PARTNERSHIP

ข้อ 2. ห้างนี้เป็นห้างหุ้นส่วน ตามฉบัญญัติบุคคล/จำกัด วัตถุประสงค์ของห้างหุ้นส่วนมี 23 ข้อ ดังปรากฏใน แบบ ว. ที่แนบ

ข้อ 3. ตำแหน่งงานของห้างหุ้นส่วน มี 1 แห่ง คือ

สำนักงานใหญ่ เลขรหัสประจำบ้าน 9 5 9 9-0 1 0 3 5 3-1 ตั้งอยู่ที่ 7 อาคาร -

ห้องเลขที่ - ชั้นที่ - หมู่บ้าน - หมู่ที่ - ต.รอก/ชอย จ.นาเกลือ(จังหวัดสมุทรสาคร)

ถนน สุขุมวิท ตำบล/แขวง สะเดา อำเภอ/เขต เมืองชะลา

จังหวัด ชะลา รหัสไปรษณีย์ 95000 หมายเลขโทรศัพท์ 073-244596

หมายเลขโทรสาร - E-mail mayree39@hotmail.com

สำนักงานสาขา (1) เลขรหัสประจำบ้าน - - - - - ตั้งอยู่ที่ - อาคาร -

ห้องเลขที่ - ชั้นที่ - หมู่บ้าน - หมู่ที่ - ต.รอก/ชอย -

ถนน - ตำบล/แขวง - อำเภอ/เขต -

จังหวัด - รหัสไปรษณีย์ - หมายเลขโทรศัพท์ -

หมายเลขโทรสาร - E-mail -

ข้อ 4. ผู้เป็นหุ้นส่วนของห้างหุ้นส่วนมีจำนวน 2 คน ดังนี้

(ก) ชื่อ อาชีพ ที่อยู่ และสิ่งที่นำมาลงทุนของหุ้นส่วนจำกัด ความรับผิดชอบ จำนวน 1 คน มีดังนี้

(1) นายวิระ พรหมจินดา อายุ 44 ปี สัญชาติ ไทย

อาชีพ รับจ้าง ยี่ห้อ - อยู่บ้านเลขที่ 7 หมู่ที่ - ถนน สุขุมวิท ชอยจินาเกลือ(จังหวัดสมุทรสาคร)

ตำบล/แขวง สะเดา อำเภอ/เขต เมืองชะลา จังหวัด ชะลา

หมายเลขโทรศัพท์ 0892946071 ลงหุ้นด้วย เงิน (ลงชื่อ)ทั้งสิ้น 300,000 บาท

(ส่วนลงทุนเดิมจำนวน - บาท เพิ่ม / ลด จำนวน - บาท) (นายระเด่น สมพะแอ) ผู้ว่าจ้าง

รองนายกองค์การบริหารส่วนจังหวัดสมุทรสาคร (ลงลายมือชื่อ)

(ลงชื่อ) นายกองคำการุญใจ ส่วนจังหวัดชะลา

(2) - - - - -

อาชีพ - ยี่ห้อ - อยู่บ้านเลขที่ - หมู่ที่ -

ตำบล/แขวง - อำเภอ/เขต - จังหวัด -

หมายเลขโทรศัพท์ - ลงหุ้นด้วย - จำนวนทั้งสิ้น - บาท

(ส่วนลงทุนเดิมจำนวน - บาท เพิ่ม / ลด จำนวน - บาท) (ลงชื่อ) -

(...นางสาวกรรณพร ห้วยห้อง) (ลงลายมือชื่อ)

(ลงชื่อ) -

(นายศรายุทธ เล็กบางพอง) (ลงลายมือชื่อ)

(ลงลายมือชื่อ) วิระ พรหมจินดา หุ้นส่วนผู้จัดการ

(นายวิระ พรหมจินดา)

หน้า 1 ของจำนวน 3 หน้า (ลงลายมือชื่อ) นางสาว กัญจามพร ฉาวรสขุข

เอกสารประกอบคำขอที่ 297 / 2566 (นางสา กัญจามพร ฉาวรสขุข)

ข้าพเจ้าผู้เป็นหุ้นส่วนทุกคนซึ่งได้ลงลายมือชื่อไว้ข้างต้นยินยอมให้นายทะเบียนตรวจสอบความถูกต้องของข้อมูลส่วนบุคคลตามที่ระบุไว้ในรายการจดทะเบียนนี้

http://www.dbd.go.th/mainsite/fileadmin/downloads/02_hs/form_hs2.pdf

..... ประธานกรรมการ
..... กรรมการ
..... กรรมการ





กรมพัฒนาธุรกิจการค้า
กระทรวงพาณิชย์

แบบ ทศ. 2

เลขที่ 19500674001021 วันที่ออกเอกสาร : 24 มิถุนายน 2567 เวลา 09.59 น.
สำเนาถูกต้อง

(ข) ชื่อ อาชีพ ที่อยู่ และสิ่งที่นำมาลงหุ้นของหุ้นส่วนจำกัดความรับผิดชอบ จำนวน 1 คน มีดังนี้
(1) นางสาวจันทร์เพ็ญ สังขรัตน์พันธ์ อายุ 40 ปี สัญชาติ ไทย

อาชีพ รับจ้าง ยี่ห้อ - อยู่บ้านเลขที่ 7 หมู่ที่ 1 ตำบลพาราณสี อำเภอเมืองพิษณุโลก จังหวัดพิษณุโลก
ตำบล/แขวง สระเดจ อำเภอ/เขต เมืองยะลา จังหวัดปัตตานี
หมายเลขโทรศัพท์ 0862976734 ลงหุ้นด้วย เงิน 200,000 บาท
(ส่วนลงหุ้นเดิมจำนวน บาท เพิ่ม / ลด จำนวน บาท)
(ลงลายมือชื่อ) จันทพรใจ สิงห์โตเจริญ

(2) อาชีพ ยี่ห้อ อยู่บ้านเลขที่ หมู่ที่ ตำบล/แขวง อำเภอ/เขต จังหวัด
หมายเลขโทรศัพท์ ลงหุ้นด้วย จำนวนทั้งสิ้น บาท
(ส่วนลงหุ้นเดิมจำนวน บาท เพิ่ม / ลด จำนวน บาท)
(ลงลายมือชื่อ) อายุ ปี สัญชาติ

(3) อาชีพ ยี่ห้อ อยู่บ้านเลขที่ หมู่ที่ ตำบล/แขวง อำเภอ/เขต จังหวัด
หมายเลขโทรศัพท์ ลงหุ้นด้วย จำนวนทั้งสิ้น บาท
(ส่วนลงหุ้นเดิมจำนวน บาท เพิ่ม / ลด จำนวน บาท)
(ลงลายมือชื่อ) อายุ ปี สัญชาติ

(4) อาชีพ ยี่ห้อ อยู่บ้านเลขที่ หมู่ที่ ตำบล/แขวง อำเภอ/เขต จังหวัด
หมายเลขโทรศัพท์ ลงหุ้นด้วย จำนวนทั้งสิ้น บาท
(ส่วนลงหุ้นเดิมจำนวน บาท เพิ่ม / ลด จำนวน บาท)
(ลงลายมือชื่อ) อายุ ปี สัญชาติ ผู้ว่าจ้าง
..... (นายระเด่น สมะแอ)



(ลงชื่อ) (นางสาวศิริรินทร์ ทองเทศ)

(ลงชื่อ) (นายศรายุทธ เล็กบางพงค์)

(ลงลายมือชื่อ) (นางสาวศิริรินทร์ ทองเทศ) หุ้นส่วนผู้จัดการ
(..... นายวิระ พรหมจินดา) (.....)

หน้า 2 ของจำนวน 3 หน้า ห้างหุ้นส่วน จำกัด จัดการโดย (นางสา กัญจน์พร ฉาราสู) นายทะเบียน
เอกสารประกอบคำขอที่ 207 / 0006 (ลงลายมือชื่อ)

ข้าพเจ้าผู้เป็นหุ้นส่วนทุกคนจึงได้ลงลายมือชื่อไว้ข้างต้น ยินยอมให้นำทะเบียนตรวจสอบความถูกต้องของข้อมูลส่วนบุคคลตามที่ระบุไว้ในรายละเอียดทะเบียนนี้

http://www.dbd.go.th/mainsite/fileadmin/downloads/02_hs/form_hs2.pdf

..... กรรมการ
..... กรรมการ
..... กรรมการ





(ข) ชื่อ อาชีพ ที่อยู่ และสิ่งที่นำมาลงหุ้นของหุ้นส่วนจำกัดความรับผิดชอบ จำนวน 1 คน มีดังนี้

(1) นางสาวจันทร์เพ็ญ สังขรัตนพันธ์ อายุ 40 ปี สัญชาติ ไทย
 อาชีพ รับจ้าง ยี่ห้อ - อยู่บ้านเลขที่ 7 หมู่ที่ 1 ถนนลาดหญ้า ซอยจินากุล(จันทร์)
 ตำบล/แขวง สะเดา อำเภอ/เขต เมืองยะลา จังหวัดยะลา
 หมายเลขโทรศัพท์ 0862976734 ลงหุ้นด้วย เงิน ส่วนจำนวนทั้งสิ้น 200,000 บาท
 (ส่วนลงหุ้นเดิมจำนวน บาท เพิ่ม / ลด จำนวน บาท)

(ลงลายมือชื่อ) *จันทร์เพ็ญ สังขรัตนพันธ์*

(2) อายุ ปี สัญชาติ
 อาชีพ ยี่ห้อ อยู่บ้านเลขที่ หมู่ที่ ถนน
 ตำบล/แขวง อำเภอ/เขต จังหวัด
 หมายเลขโทรศัพท์ ลงหุ้นด้วย จำนวนทั้งสิ้น บาท
 (ส่วนลงหุ้นเดิมจำนวน บาท เพิ่ม / ลด จำนวน บาท)

(ลงลายมือชื่อ)

(3) อายุ ปี สัญชาติ
 อาชีพ ยี่ห้อ อยู่บ้านเลขที่ หมู่ที่ ถนน
 ตำบล/แขวง อำเภอ/เขต จังหวัด
 หมายเลขโทรศัพท์ ลงหุ้นด้วย จำนวนทั้งสิ้น บาท
 (ส่วนลงหุ้นเดิมจำนวน บาท เพิ่ม / ลด จำนวน บาท)

(ลงลายมือชื่อ)

(4) อายุ ปี สัญชาติ
 อาชีพ ยี่ห้อ อยู่บ้านเลขที่ หมู่ที่ ถนน
 ตำบล/แขวง อำเภอ/เขต จังหวัด
 หมายเลขโทรศัพท์ ลงหุ้นด้วย จำนวนทั้งสิ้น บาท
 (ส่วนลงหุ้นเดิมจำนวน บาท เพิ่ม / ลด จำนวน บาท)

(ลงลายมือชื่อ) *(ชื่อ)*

(ลงชื่อ) *พยาน*

(นางสาวกรินทร์ ทองเทศ)

(ลงชื่อ) *พยาน*

(ลงลายมือชื่อ) *วิระ พรหมจินดา* (นายวิระ พรหมจินดา)

หน้า 2 ของจำนวน 3 หน้า ห้างหุ้นส่วน จำกัด รัตการการโฮเตอ
 เอกสารประกอบคำขอที่ 297 / 2606 (ลงลายมือชื่อ) นายทะเบียน
 (นางสา กัญจันพร ฉาวาส)

ข้าพเจ้าผู้เป็นหุ้นส่วนทุกคนซึ่งได้ลงลายมือชื่อไว้ข้างต้น ยินยอมให้จดทะเบียนตราขอใบถูกต้องของข้อมูลส่วนบุคคลตามที่ระบุไว้ในรายการจดทะเบียนนี้

..... ประธานกรรมการ
 กรรมการ
 กรรมการ





ข้อ 5. หุ้นส่วนผู้จัดการของห้างหุ้นส่วน มี1.....คน ตามรายชื่อดังต่อไปนี้

(1) นายวิระ พรหมจินดา (2)

(3) (4) นางสาวพรรณ ห้วยห้อง)

(5) (6) นายทะเบียน

สำนักงานทะเบียนหุ้นส่วนบริษัท จังหวัดยะลา

ข้อ 6. ข้อจำกัดอำนาจหุ้นส่วนผู้จัดการ มีดังนี้
- ไม่มี -

ข้อ 7. ตราของห้างหุ้นส่วน มีดังที่ประทับไว้



ข้อ 8. รายการอื่น ๆ ที่เห็นสมควรจะให้ประชาชนทราบ มีดังนี้
- ไม่มี -

(ลงชื่อ) ผู้แจ้งจ้าง
(นายระเด่น สมะแนอ)

รองนายกองค์การบริหารส่วนจังหวัดยะลา
รองนายกองค์การบริหารส่วนจังหวัดยะลา
นายคอสต์คุณธรรม อรรถพร
ราชการจดทะเบียนนี้ทำขึ้น โดยความตกลงของผู้เป็นหุ้นส่วนทุกคน เมื่อวันที่

(ลงชื่อ) พยาน
(นางสาวภิรรินทร์ ทองเทศ)

(ลงชื่อ) พยาน
(นายศรายุช เล็กปึงพงค์)

(ลงลายมือชื่อ) วิระ พรหมจินดา หุ้นส่วนผู้จัดการ
(นายวิระ พรหมจินดา)

หน้า.....3.....ของจำนวน.....3.....หน้า
เอกสารประกอบคำขอที่ 297 / 2565 (ลงลายมือชื่อ) นายทะเบียน
(นางสาวภิญญาพร อารามสุข)

http://www.dbd.go.th/mainsite/fileadmin/downloads/02_hs/form_hs2.pdf

.....กรรมการ
.....กรรมการ
.....กรรมการ





0 - ๑๕๓๕ - ๕๕๐๐๐ - 41 - 3

ภ.พ.20

ใบทะเบียนภาษีมูลค่าเพิ่ม

ชื่อผู้ประกอบการ: ห้างหุ้นส่วนจำกัด สีดาวกรการโยธา

ชื่อสถานประกอบการ: ห้างหุ้นส่วนจำกัด สีดาวกรการโยธา

เป็น สำนักงานใหญ่ สาขาที่

ตั้งอยู่: อาคาร

ห้องเลขที่

ชั้นที่

หมู่บ้าน

(ลงชื่อ) เลขที่

(นายระเด่น สมะแอ)

หมู่ที่ 8 (ถนนเพชรบุรี)

รองนายกองค์การบริหารส่วนจังหวัดยะลา ปฏิบัติงานแทน

ตำบล/แขวง สะเตง

(ลงชื่อ) นายกองค์การบริหารส่วนจังหวัดยะลา

อำเภอ/เขต วัง

จังหวัด ยะลา

รหัสไปรษณีย์ 95000 อำเภอ เมือง จังหวัด ยะลา โทรศัพท์

(นางสาวกิริรินทร์ ทองเทศ)

วันที่ให้เป็นผู้ประกอบการจดทะเบียน 21 สิงหาคม 2560

ออกให้เมื่อวันที่ ๑๑ สิงหาคม ๒๕๖๐ พยาน

ผู้ออกทะเบียน นายศรัยฐ เล็กบางหงค์

ตำแหน่ง รองนายก อบจ. ยะลา

ใบทะเบียนภาษีมูลค่าเพิ่มนี้ใช้ได้เฉพาะผู้ประกอบการ และเฉพาะสถานประกอบการตามที่ระบุไว้เท่านั้น และต้องแสดงไว้ในที่เปิดเผยซึ่งเห็นได้ง่ายในสถานประกอบการ เป็นรายสถานประกอบการ ถ้าสูญหาย ถูกทำลาย หรือชำรุดในสาระสำคัญ ต้องยื่นคำขอรับใบแทนภายใน 15 วัน นับแต่วันที่ทราบถึงการสูญหาย ถูกทำลายหรือชำรุด หากฝ่าฝืนอาจต้องรับผิดทั้งทางแพ่งและหรืออาญา



บัตรประจำตัวประชาชน Thai National ID Card

เลขประจำตัวประชาชน Identification Number 3 9599 00137 60 1

ชื่อตัวและชื่อสกุล นาย วีระ พรหมจินดา

Name Mr. Wira

Last name Phromchinda

เกิดวันที่ 3 ก.ค. 2511

Date of Birth 3 Jul. 1968

ศาสนา พุทธ

ที่อยู่ 10 ซ.8 (ถนนเวฬุวัน) ต.เวฬุวัน

ต.สะเตง อ.เมืองยะลา จ.ยะลา

9 ต.ค. 2564

วันออกบัตร

9 Dec. 2021

Date of Issue

(นายวีระพงษ์ จงจิระ)

เจ้าพนักงานออกบัตร

2 ก.ค. 2573

วันบัตรหมดอายุ

2 Jul. 2030

Date of Expiry



9599-05-12091109

สิ้นหาออกทอง

๕๗๐ ๖๖

พริ้ง

(ลงชื่อ).....ผู้ว่าจ้าง

(นายระเด่น สมะแอ)

บริษัท.....

(ลงชื่อ) นายกอง.....

(อ.จ. พริ้ง)

(ลงชื่อ).....

(นางสาวกิริรินทร์ ทองเทศ)

(ลงชื่อ).....

(นายศรายุทธ เล็กบางพงค์)

.....

.....กรรมการ

.....

.....กรรมการ

.....

.....กรรมการ



รายการเกี่ยวกับบ้าน

เล่มที่ 1

เลขรหัสประจำบ้าน 9599-027520-0

สำนักทะเบียน

ท้องถิ่นเทศบาลนครยะลา

รายการที่อยู่ 10 ซอย 8 (ถนนเวสุวัน) ถนนเวสุวัน
ตำบลสะเตง อำเภอเมืองยะลา จังหวัดยะลา

ชื่อหมู่บ้าน

ชื่อบ้าน

ประเภทบ้าน บ้าน

ลักษณะบ้าน ตึกแถว 2 ชั้น 1 ห้อง

วันเดือนปีที่กำหนดบ้านเลขที่ 13 สิงหาคม 2556

ลงชื่อ

mi

นายทะเบียน

วันเดือนปีที่พิมพ์ทะเบียนบ้าน

วิภา อุดม

นาง วิระ

พรณัฐวิมล

(ลงชื่อ)

ผู้ว่าจ้าง

(นายระเด่น สะมะแอ)

รองนายกองค์การบริหารส่วนจังหวัดยะลา

(ลงชื่อ)

เล่มที่ 1

รายการบุคคลในบ้านของเลขรหัสประจำบ้าน

ชื่อ นายวิระ พรหมจันเตา

เลขประจำตัวประชาชน 3-9599-00137-60-1 [สถานภาพ

มารดาผู้ให้กำเนิด ชื่อ ดี

บิดาผู้ให้กำเนิด ชื่อ อรุณ

* มาจาก 7 ซ. จินากุล (จันทร์เกษมอุทิศ) อ. คูหาหมู่ ๗

ต. สะเตง อ. เมืองยะลา จ. ยะลา

เมื่อ 9 ธ.ค. 2564

*๑ ไปที่

(ลงชื่อ)

นางสาวภริณทร ทองเที

ผู้อาศัย

สัญชาติ ไทย

3-9599๙๐๓๑๖๖-๕๖-๑-๑

สัญชาติ ไทย

นายศรายุทธ์ เล็ดบางพงค์

นายทะเบียน

(นายไทรจันต์ บุญมา)

กรรมการ

นายทะเบียน

กรรมการ

กรรมการ



ทะเบียนเลขที่ 0953555000413

แบบ พค. 0401

กรมพัฒนาธุรกิจการค้า

ใบสำคัญแสดงการจดทะเบียนห้างหุ้นส่วนบริษัท

ใบสำคัญนี้ออกให้เพื่อแสดงว่า

(ลงชื่อ).....ผู้ว่าจ้าง
(นายระเด่น สมะแอ)

ห้างหุ้นส่วนจำกัด **อัครนครโยธา** (นายระเด่น สมะแอ) ผู้ว่าจ้าง

(ลงชื่อ).....นายกองศักดิ์บริหารส่วนจังหวัด
(นางสาวกัญญาพร อวรสุน)

ได้จดทะเบียนเป็นนิติบุคคลตามประมวลกฎหมายแพ่งและพาณิชย์

(ลงชื่อ).....พยาน
(นางสาวภริรินทร์ ทองเทศ)

ณ สำนักงานทะเบียนหุ้นส่วนบริษัท จังหวัดยะลา

(ลงชื่อ).....พยาน
นายศรายุทธ เล็กบางพงค์

เมื่อวันที่ 15 สิงหาคม พ.ศ. 2555

ออกให้ ณ วันที่ 15 สิงหาคม พ.ศ. 2555



(นางสาวกัญญาพร อวรสุน)

นางทะเบียน
จังหวัดยะลา

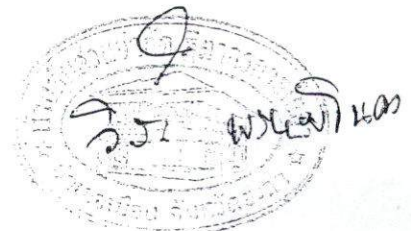

วิจิตร พานิชิน

องค์การบริหารส่วนจังหวัดยะลา

ถนน วงเวียน 2 อำเภอเมืองยะลา จังหวัดยะลา โทร. 0-7320-3610 ต่อ 1441

โครงการ : จ้างซ่อมแซมบ้านพักข้าราชการ และลูกจ้างประจำ องค์การบริหารส่วนจังหวัดยะลา

ปริมาณงาน : ซ่อมแซมบ้านพักข้าราชการ และลูกจ้างประจำ องค์การบริหารส่วนจังหวัดยะลา จำนวน 4 หลัง ดังนี้ เลขที่ 29/15, เลขที่ 29/16, เลขที่ 29/17 และ เลขที่ 29/18 โดยดำเนินงานรื้อถอน, งานติดตั้งกระเบื้อง มุงหลังคา, งานติดตั้งฝ้าเพดานยิปซัมบอร์ด, งานทาสี, งานติดตั้งบานประตู-หน้าต่าง, งานปูกระเบื้อง, งานระบบสุขาภิบาล, งานระบบไฟฟ้า

ผู้รับจ้าง ห้างหุ้นส่วนจำกัด สิวตากรการโยธา ที่อยู่ 10 ซอย 8 (ถนนเวฬุวัน) ถนนเวฬุวัน ตำบลสะเตง อำเภอเมือง จังหวัดยะลา โดย นายวิระ พรหมจินดา โทร. 082-565-3519

ระยะเวลาเริ่มต้นสัญญา 24 กันยายน 2567 และระยะเวลาสิ้นสุดสัญญา 22 มีนาคม 2568 รวมเป็นระยะเวลา 180 วัน

วงเงินงบประมาณที่ได้ตั้ง 800,170.15 บาท

ราคากลางค่าก่อสร้าง 800,170.15 บาท

วงเงินค่าก่อสร้างตามที่ได้ลงนามในสัญญาจ้าง 793,000.00 บาท.

ผู้ควบคุมงาน

- 1. นายชายสิทธิ์ เขียวแก้ว นายช่างเขียนแบบชำนาญงานฯ โทร. 0-7320-3625
- 2. นายฤทธิรงค์ รอบคอบ นายช่างเขียนแบบปฏิบัติงาน โทร. 0-7320-3625

- 1. นายเอกชัย ยี่เส้น หัวหน้าฝ่ายสำรวจและออกแบบ โทร.0-7320-3625
- 2. นายธีรฟาน (นางสาวกริษยา งามเทศ) วิศวกรโยธาชำนาญการ โทร.0-7320-3625
- 3. นายหัสติน อาดำ นายช่างโยธาปฏิบัติงาน โทร.0-7320-3625

“ กำลังก่อสร้างด้วยเงินภาษีอากรของประชาชน นายศรายุทธ เล็กบางพงค์ ,

หมายเหตุ : ผู้รับจ้างเป็นผู้รับผิดชอบในการดำเนินการจัดทำและติดตั้งแผ่นป้ายดังกล่าว โดยทำการติดตั้ง จำนวน 2 จุด ณ จุดเริ่มต้นและจุดสิ้นสุดโครงการ ภายใน 7 วัน นับตั้งแต่ลงนามในสัญญาจ้าง

1.20 เมตร

ป้ายหลังก่อสร้างแล้วเสร็จ

1.20 เมตร

องค์การบริหารส่วนจังหวัดยะลา

ถนนวงเวียน 2 อำเภอเมืองยะลา จังหวัดยะลา โทร. 073-203610 ต่อ 1441

โครงการ : จ้างซ่อมแซมบ้านพักข้าราชการ และลูกจ้างประจำ องค์การบริหารส่วนจังหวัดยะลา

ปริมาณงาน : ซ่อมแซมบ้านพักข้าราชการ และลูกจ้างประจำ องค์การบริหารส่วนจังหวัดยะลา จำนวน 4 หลัง ดังนี้

เลขที่ 29/15, เลขที่ 29/16, เลขที่ 29/17 และ เลขที่ 29/18 โดยดำเนินงานรื้อถอน, งานติดตั้งกระเบื้อง มุงหลังคา, งานติดตั้งฝ้า เพดานยิปซัมบอร์ด, งานทาสี, งานติดตั้งบานประตู-หน้าต่าง, งานปูกระเบื้อง, งานระบบสุขาภิบาล, งานระบบไฟฟ้า

0.60 เมตร

ปีงบประมาณที่ทำการก่อสร้าง : ปี 2567

ระยะเวลาประกันความชำรุดบกพร่องตามสัญญา : 2 ปี

วงเงินค่าก่อสร้าง : 793,000.- บาท

แหล่งเงินที่ก่อสร้าง : เงินรายได้

(ลงชื่อ).....ผู้ว่าจ้าง

(นายระเด่น สะมะแอ)

(วันเริ่มต้นประกันสัญญา :

รองนายกองค์การบริหารส่วนจังหวัดยะลา ปฏิบัติราชการแทน

นายกองค์การบริหารส่วนจังหวัดยะลา

(ลงชื่อ).....

(วิภา)



(ลงชื่อ).....

(... (นางสาวกิริรินทร์ ทองเทศ))

(ลงชื่อ).....พยาน

(นายศรายุทธ เล็กบางพงค์)

โครงการซ่อมแซมบ้านพักข้าราชการ และลูกจ้างประจำ องค์การบริหารส่วนจังหวัดยะลา

สถานที่ บ้านพักข้าราชการ และลูกจ้างประจำ องค์การบริหารส่วนจังหวัดยะลา ถนนสุขยางค์ ตำบลสะเตง อำเภอเมืองยะลา จังหวัดยะลา

(ลงชื่อ).....ผู้ว่าจ้าง
(นายระเด่น สะมะแอ)

รองนายกองค์การบริหารส่วนจังหวัดยะลา ปลัดราชการแทน

(ลงชื่อ).....นายกองค์การบริหารส่วนจังหวัดยะลา
(.....) (อำเภอเมือง จังหวัดยะลา)

(ลงชื่อ).....พยาน
(นางสาวกิริรินทร์ ทองเทศ)

(ลงชื่อ).....พยาน
(นายศรายุทธ เล็กบางพงค์)



ฝ่ายสำรวจและออกแบบ กองช่าง
องค์การบริหารส่วนจังหวัด ยะลา

เอกสารแบบท้ายสัญญาจ้างเลขที่ 00471/2561

โครงการ : ช่อมแซมบ้านพักข้าราชการ และลูกจ้างประจำ องค์การบริหารส่วนจังหวัดยะลา

ลงวันที่ 23 ก.ย. 2561

แนวทางการปฏิบัติทั่วไปในการก่อสร้าง

การดำเนินงาน
- ก่อนเข้าดำเนินการก่อสร้างให้ผู้รับจ้างทำหนังสือแจ้งเข้าดำเนินการและเสนอ ผังการบริหารภายในหน่วยงานก่อสร้างที่มีชื่อของวิศวกรควบคุมงานและแนบแบบแปลนแสดงรายละเอียดของผู้ควบคุมงานตามมาตรา 29 และช่างโยธา พร้อมทั้งแนบบัญชีการศึกษาและเสนอแผนงานการก่อสร้างให้โครงการแล้วเสร็จตามระยะเวลาในสัญญาในคราวเดียวกัน
- ฐานรากอาคารโดยทั่วไปให้ฐานรากแยก นอกเสียจากดินใต้ฐานรากรับน้ำหนักปกติไม่น้อยกว่า 10 ตัน/ตร.ม. ให้เลือกใช้ฐานรากเสริมหรือคานทึบสัญญา กำหนด
- ผู้รับจ้างจะต้องศึกษารูปแบบ และรายการให้เข้าใจโดยละเอียดเพื่อดำเนินการก่อสร้างได้ถูกต้องครบถ้วน และเป็นไปอย่างมีคุณภาพ
ถ้าหากมีปัญหาระหว่างการก่อสร้างให้ผู้รับจ้างประสานขอปรึกษากับวิศวกรหรือหัวหน้าช่างควบคุมงานหรือสถาปนิก หรือวิศวกรผู้ออกแบบก่อนลงมือทำงาน
- ในกรณีที่มีแบบที่รายการหรือรายการประมาณการขัดแย้งกัน ให้ถืออย่างใดอย่างหนึ่งที่มีประโยชน์ในการใช้ประโยชน์สูงสุดและตัดทอนส่วนเกินตามปฏิทิน
- ก่อนลงมือก่อสร้างผู้รับจ้างต้องทำการตกลงกับผู้ว่าจ้างในเรื่อง สถานที่เก็บวัสดุที่หักคณจาง ท่างธา - ออก การใช้ไม้ ไม้พา การกำจัดสิ่งปฏิกูล และน้ำที่เสียจากคอนกรีตที่ใช้งานแล้วรวมทั้งวิธีทำความสะอาดส่วนคอนกรีตที่คอนกรีต
หากมีสิ่งใดที่ขัดแย้งหรือเนื่องจากการก่อสร้าง ผู้รับจ้างต้องรีบดำเนินการแก้ไขซ่อมแซม หรือจ่ายค่าชดเชยค่าเสียหายที่เกิดขึ้น
โดยจะเรียกค่าจ้างจากผู้ว่าจ้างไม่ได้
- ในกรกว่างบึงอาคาร และรั้ว ผู้รับจ้างต้องรับผิดชอบดูแลแนวเขตที่ดิน หลักหมุดที่ดินที่แน่นอน , ระดับที่แน่นอนก่อนลงมือก่อสร้าง และในระหว่างการก่อสร้างห้ามเคลื่อนย้ายหลักหมุดที่ดิน ถ้าหากมีการผิดพลาดในการก่อสร้างเนื่องจากผู้รับจ้างเคลื่อนย้ายหลักหมุด หรือมิฉะนั้นระหว่างก่อสร้างระวังในการตรวจสอบแนวที่ดินผู้ว่าจ้างต้องรับผิดชอบในการแก้ไข หากกรณีในแบบแปลนมีการเคลื่อนย้ายแนวเขตที่ดินที่รั้วผู้ว่าจ้าง ต้องรีบแจ้งให้เจ้าของอาคาร และช่างควบคุมงานและสถาปนิกผู้ออกแบบทราบเพื่อแก้ไขระยะในแบบแปลนก่อนลงมือก่อสร้าง

รายการประกอบแบบก่อสร้าง (ต่อ)

1.	ระดับอาคาร	กำหนดให้ยึดระดับพื้น ถนนด้านหน้าอาคารที่จะก่อสร้างนี้เป็นระดับ +0.00 โดยมีระดับทางเท้าอาคารณะหน้าอาคารเป็น +0.10
2.	วัสดุ	ระดับอื่นๆ ให้อูหาแบบก่อสร้างที่กำหนด
2.1.	ปูนซีเมนต์ในงานหล่อโครงสร้าง	ต้องใช้ปูนซีเมนต์ปอร์ตแลนด์ประเภทหนึ่งชั้น ตราช้าง หรือเทียบเท่า
2.2.	ทราย	ต้องเป็นทรายน้ำจืดธรรมชาติ มีลักษณะเป็นทางจูร์ต แข็งทนทานสะอาด ไม่มีสาอิมหรือสิ่งเจือปน
2.3.	หินย่อยหรือกรวด	ต้องมีลักษณะเป็นเม็ดเป็นไปทางจูร์ต แข็งแกร่ง ไม้ยุ ไม่มีฝุ่นดิน หรือสิ่งสกปรกเจือปนก่อนนำไปใช้ต้องล้างน้ำให้สะอาดและปล่อยไว้ให้สะเด็ดน้ำก่อน
2.4.	น้ำ	น้ำที่ใช้ผสมคอนกรีตจะต้องสะอาดใช้รับประทานได้ปราศจากน้ำฉันทกรต่างๆ หรือสิ่งสกปรกอื่นๆ เจือปน
2.5.	เหล็กกรรม	ให้ใช้เหล็กเส้นกลม (RB) ขึ้นคณภาพ SR 24 ให้ใช้เหล็กข้ออ้อย (DB) ขึ้นคณภาพ SD 30
	เหล็กที่นำมาใช้ต้องแห้งสนิท ไม่มีสนิมหรือรสน้ำจันทกร	
3.	ข้อกำหนดในการใช้วัสดุ	การผูกเหล็กจะต้องผูกเหล็กเสริมให้ได้แนวและระดับตามที่กำหนดไว้ในแบบ และเป็นไปตามที่กำหนดข้อไปฝ่าหากไม่ตรงกับแบบเป็นอย่างอื่น
	- ลวดผูกเหล็กให้ใช้เบอร์ 18	
	- การติดขนาเหล็กให้ใช้คีมคิองอย่างน้อย 3 เท่าของเส้นผ่าคณยกกลาง	
	- คอนกรีตภายหลังการจะตั้งคีมคิองอย่างน้อย 3 เท่าของเส้นผ่าคณยกกลาง และเหลือปลายไว้อย่างน้อย 6 เท่าของเส้นผ่าคณยกกลาง	
	- การตีเหล็กจะต้องมีระยะเหลื่อมกันอย่างน้อย 50 เท่าของเส้นผ่าคณยกกลาง	
	- เหล็กเสริมจะต้องยื่นเข้าไปใน SUPPORT ซึองจะเป็นคานหรือเสาอย่างน้อยเท่ากับความกว้างของ SUPPORT หรืออย่างน้อย 50 เท่าของเส้นผ่าคณยกกลางในกรณีที่เป็นคานหรือพื้นชั้น	
	- การเสริมเหล็กเส้นนอกจะต้องห่างจากแบบหล่อไม่น้อยกว่า 20 มิลลิเมตรและไม่มากกว่า 50 มิลลิเมตร	
	- ในกรณีที่มีเหล็กหลายยี่ห้อ จะต้องเสริมเหล็กคิองวางระหว่างผิวเหล็กไม่น้อยกว่า 25 มิลลิเมตร	

(ลงชื่อ)

รองนายกองค์การบริหารส่วนจังหวัดยะลา

(ลงชื่อ)

(ลงชื่อ)

(ลงชื่อ)

หน้า 1 หน้า 4

รายการประกอบแบบก่อสร้าง (ต่อ)

4.	การผสมคอนกรีต	ในกรณีที่ขณะผสมคอนกรีตของโดยเครื่องโม่ใช้ส่วนผสมคอนกรีตตามอัตราส่วนโดยปริมาตร ซีเมนต์ : ทราย : หิน เท่ากับ 1 : 2 : 4 ทั้งนี้ให้ใช้ซีเมนต์น้ำหนักประมาณ 325 กก. ทรายหนาบ 430 กก. หินหรือกรวด 860 กก. น้ำ 175 ลิตร คอนกรีตมีกำลังความแข็งแรง STRENGTH ไม่น้อยกว่า 240 KSC (0.15x0.15x0.15) ที่อายุ 28 วัน
5.	การเทคอนกรีต	5.1. การประกอบไม้แบบต้องประกอบไม้แบบให้สนิทไม่มีปูนทรายรั่ว ติดตั้งอยู่ในลักษณะที่มั่นคงแข็งแรง ทนต่อน้ำหนักแรงกดดันของเนื้อคอนกรีตและแรงกระแทกกระทั้นของเครื่องสั่นคอนกรีตได้เป็นอย่างดี ขนาดและระดับต้องได้ตามแบบ แบบหล่อต้องทำให้ถอดง่าย ท่ช่องที่สำหรับล้างแบบก่อนเทคอนกรีต คานคอดิน และฐานรากทำให้ถอดได้โดยไม่ต้องเข็นกัน ห้ามใช้ดินทรายภายใน และห้ามมีไม้จันทน์หรือสิ่งอื่นใดที่เป็นอันตรายต่อคอนกรีตประเพณีในแบบ
	5.2. ห้ามใช้คอนกรีตที่ผสมนานเกิน 45 นาที	
	5.3. ต้องฉีกหรือแยกคอนกรีตให้แน่นตัวเต็มที่ ทุกครั้งเท	
	5.4. เมื่อเทคอนกรีตแล้วควรตีคานคอดินได้ทันทีให้หลุดลอกตามลำดับตามลำดับดังนี้	
	- สำหรับเสาให้เททิ้งระดับต่ำกว่าท่อนาน 2.5 ซม.	
	- สำหรับคานให้เททิ้งกลางคานและห่างมุม 90 องศา คานที่มีความยาวเกินกว่า 5.00 เมตร ให้เทคอนกรีตในครั้งเดียว	
	- ฐานรากให้เทเสร็จในครั้งเดียวในแต่ละฐาน	
	- สำหรับพื้นถังก่อผนัง	
	- บันไดให้เทพร้อมกันตั้งแต่บันไดและขั้นบันไดจนเสร็จพร้อมส่วนคานรับช่วงบันไดเมื่อจะเทคอนกรีตข้อใดในข้อถัดหน้าคอนกรีตที่ถอดแล้วต้องรีบถอดทิ้งตามระยะที่กำหนดไม่ให้เปียกแล้วจึงปูนซีเมนต์ผสมทรายส่วนที่เหลือทิ้งตามหน้าแล้วจึงเทคอนกรีตต่อไปได้	
	5.5. งานคอนกรีตที่ต้องผสมน้ำยากันซึมตามแบบ เช่น พื้นคานทำหลังคา ฝังกับน้ำ บ่อเกรอะ บ่อน้ำใต้ พื้นห้องน้ทุกห้อง พื้นกันคานให้ใช้ปูนยากันซึมยี่ห้อ (SIKA NO 1) หรือเทียบเท่า ในอัตราส่วนผสมน้ำยากันซึม 1 ส่วน ต่อเนื้อซีเมนต์คอนกรีต 1 ส่วน	
	5.6. การเก็บตัวอย่างคอนกรีตเพื่อทดสอบ ให้เก็บส่วนของโครงสร้างดังนี้	
	- ฐานราก เก็บตัวอย่างคอนกรีต 3 ตัวอย่าง	
	- คานคอดิน เก็บตัวอย่างคอนกรีต 3 ตัวอย่าง	
	- เสาชั้นที่ 1 เก็บตัวอย่างคอนกรีต 3 ตัวอย่าง	
	- คานชั้นที่ 2 เก็บตัวอย่างคอนกรีต 3 ตัวอย่าง	
	- พื้นชั้นที่ 3 เก็บตัวอย่างคอนกรีต 3 ตัวอย่าง	
	- ชั้นที่ 4 เก็บตัวอย่างคอนกรีต 3 ตัวอย่าง	
	- ชั้นที่ 5 เก็บตัวอย่างคอนกรีต 3 ตัวอย่าง	
	เมื่อผู้รับจ้างได้เก็บตัวอย่างแล้วและตรวจสอบเรียบร้อยแล้ว ให้ส่งรายงานแบบผลทดสอบตัวอย่างคอนกรีตที่อายุครบ 28 วัน ในคืนครบกรรมกรตรวจรับให้วิศวกรควบคุมงานตรวจสอบผลทดสอบคอนกรีตที่หน้างานก่อนวันที่ตั้งน้ยังมีครบ 28 วัน ให้ส่งผลทดสอบตัวอย่างคอนกรีตในงวดงานถัดไป และส่งผลการตรวจสอบผลทดสอบคอนกรีตที่หน้างานส่วนใดไม่ผ่านการรับน้ำหนักตามที่แบบกำหนด ให้ผู้รับจ้างรีบยื่นข้อสงสัยกล่าวและสั่งใหม่พร้อมทั้งแก้ไขข้อบกพร่องที่หน้างาน	
6.	การคอดิน	การคอดินพื้น 14 มิลลิเมตรตมจนวน 28 วัน
7.	การผสมคอนกรีต	ภายใน 24 ชั่วโมงที่คอนกรีตยังไม่แข็งตัวต้องคลุมคอนกรีตไว้ไม่ให้โดนน้ำและไม่กระทบกระเทือนใดๆ ทั้งสิ้นการไม่เลือกวิธีผสมคอนกรีตและวิธีการก่อสร้างที่ผิดวิธีทำให้คอนกรีตไม่แข็งแรงตามที่กำหนดไว้ตามอายุ 14 วัน กระสอบที่คลุมคอนกรีตจะต้องเปียกชุ่มตลอดเวลา หรือเว้นโดยใช้น้ำยาผสมคอนกรีต เพื่อป้องกันการสูญเสียน้ำของคอนกรีตได้
8.	การก่อสร้างอิฐฉาบปูนเรียบ	8.1. ผังโดยทั่วไปก่อสร้างฉาบปูนเรียบ ทาสี เว้นแต่ระบุเป็นอย่างอื่นตามแบบเฉพาะแห่ง
	8.2. ผังที่อยู่ที่มีความสูงเกิน 2.00 เมตร หรือมีความกว้างเกิน 4.00 เมตร ให้มีชั้น คสล ขนาด 0.10x0.20ม ได้เหล็ก ๑ 9 มม 2 เส้นลวงในเสา หรือคาน เหล็กปลอก ๑ 6 มม ๑ 0.20ม	

(ลงชื่อ)

(ลงชื่อ)

(ลงชื่อ)

(ลงชื่อ)



ฝ่ายช่างช่าง ออกแบบ กองช่าง
องค์การบริหารส่วนจังหวัดยะลา

โครงการ ช่อมแซมบ้านพัก
ข้าราชการและลูกจ้างประจำ
องค์การบริหารส่วนจังหวัดยะลา

แบบแสดง
รายการประกอบแบบก่อสร้าง

มาตราส่วน
วันที่

แผ่นที่ 01 จำนวน
A - 01 25

สำรวจ
นายสุวิทย์ วัฒนชัย
นายชาญชัย นพรัตน์

เขียนแบบ
นายเสนาทรี (เสนาทรี)
นายชาญชัย นพรัตน์
นายสุวิทย์ วัฒนชัย
นายชาญชัย นพรัตน์

สถาปนิก
นายเสนาทรี (เสนาทรี)

วิศวกร
นายชาญชัย นพรัตน์

ตรวจ
นายเสนาทรี (เสนาทรี)

นายเสนาทรี (เสนาทรี) วิศวกรควบคุมงาน
นายเสนาทรี (เสนาทรี) วิศวกรควบคุมงาน

เห็นชอบ
นายเสนาทรี (เสนาทรี) วิศวกรควบคุมงาน

อนุมัติ
นายเสนาทรี (เสนาทรี) วิศวกรควบคุมงาน

นายเสนาทรี (เสนาทรี) วิศวกรควบคุมงาน

หมายเหตุ
1. รายละเอียด กำหนดในแบบให้ติด
คสล ชั้นพื้น
2. หากมีการปรับปรุงแบบให้ติด
คสล ชั้นพื้นด้วย กรุณา นำแบบส่งมอบ
สำนักงานแล้วเสร็จผู้ว่าจ้างรับคืน

(นายระเด่น สุธงษา)

(นางสาวกัญทิรา ทองเท)

(นางสาวกัญทิรา ทองเท)

(นายสุวิทย์ วัฒนชัย)

เอกสารแนบท้ายสัญญาจ้างเลขที่ ๑๗๗/๒๖
 รายการประกอบแบบก่อสร้าง (ต่อ)

ลงวันที่ 23 มิ.ย. 2567

8.5	ปูนขาวใช้ปูนขาวที่สุก บดละเอียดแล้ว ปราศจากดินหรือสิ่งสกปรกเกือบปน
8.6	ส่วนผสมปูนก่อและปูนฉาบร่อนหิน ใช้ปูนซีเมนต์ 1 ส่วน หยาบหยาบ 4 ส่วน และน้ำในปริมาณที่พอทำงาน
8.7	น้ำยาผสมปูนฉาบ ในกรณีที่ใช้ปูนผสมปูนฉาบให้ใช้เขียนทำขนาดตัวครีโอลิตอร์
8.8	ส่วนผสมปูนฉาบผิวหน้า ใช้ปูนซีเมนต์ 1 ส่วน ปูนขาว 1 ส่วน หยาบละเอียด 6 ส่วน
8.9	ในกรณีฉาบปูนในที่มีความชื้นสูง เช่นผนังห้องน้ำ แหกค้ำน้ำ ฯลฯ ไม่ต้องผสมปูนขาว
8.10	มีวงนำชายตะแกรงปูนใต้ดินสอดหรือสายเคเบิลเป็น คสล. ทั้งหมดในเขาระวงรอบวันน้ำยัด หยอดกว้างประมาณ 10 มม. ลึกประมาณ 5 มม. ห่างจากขอบด้านนอกโดยรอบประมาณ 50 มม. ถึงผนังใต้ระบู่ในรูปแบบ
9.	งานฝ้าเพดาน
9.1	<ul style="list-style-type: none"> - ผู้รับจ้างจะต้องตรวจสอบแบบก่อสร้างงานระบบไฟฟ้า ระบบปรับอากาศและระบบอื่นๆ ที่เกี่ยวข้องกับงานฝ้าเพดานเพื่อเตรียมโครงสร้างสำหรับยึดดวงโคม หัวจ่ายระบบปรับอากาศ และระบบงานกับงานส่วนอื่นๆ ให้ทำงานด้วยความเรียบร้อย - ในกรณีที่จำเป็นต้องเตรียมช่องสำหรับเปิดฝ้าเพดานสำหรับซ่อมแซมส่วนต่างๆ ของอาคารที่ซ่อนในฝ้าเพดาน ผู้รับจ้างจะต้องทำช่องสำหรับเปิดที่ผนังเหล็กฉากรูปวงรีขนาด 1" x 1" โดยรอบ ขนาดไม้เหล็กท่อน 0.60x0.60 มม. ช่องเปิดจะต้องแข็งแรงและเรียบร้อย - ความสูงของฝ้าเพดานให้ถือตามระบู่ในรูปแบบ แต่อาจเปลี่ยนแปลงได้เล็กน้อยตามความเห็นชอบของผู้ควบคุมงาน
9.2	วัสดุ ให้อายุและยึดที่ระบุในรูปแบบ
9.3	การติดตั้ง <ul style="list-style-type: none"> - การติดตั้งฝ้าเพดานออปติ่ม ให้ปฏิบัติตามคำแนะนำของบริษัทยูนิลีทแอนด์ออปติ่ม - การติดตั้งโครงคร่าวโลหะ จะต้องได้แนวและระดับตามที่ระบุในรูปแบบ ก่อนติดตั้งหรือวางแผ่นฝ้าจะต้องตรวจสอบความแข็งแรง และความเรียบร้อยเสียก่อน
10.	งานหลังคา โครงสร้างหลังคาเป็นเหล็กตามแบบวิศวกรรม วิธีการมุ่งให้อึดตามมาตรฐานของผู้ผลิต
11.	งานสุขภัณฑ์ ดูรายละเอียดตามแบบ
12.	งานสุขาภิบาล ดูรายละเอียดตามแบบสุขาภิบาล และเป็นไปตามข้อกำหนดของการประปาส่วนภูมิภาค
13.	งานระบบไฟฟ้า ดูรายละเอียดตามแบบไฟฟ้า และเป็นไปตามข้อกำหนดของการไฟฟ้าส่วนภูมิภาค
14.	การทาสี
14.1	สีที่ใช้และสีรองพื้นใช้สีของ JOTUN หรือเทียบเท่าและจะต้องปฏิบัติตามคำแนะนำของบริษัทยูนิลีทแอนด์ออปติ่ม
	สีที่ใช้
	สีทึบผนังภายนอก ใช้สี JOTASHEILD MAX (ฟ้าเงา) หรือเทียบเท่า
	สีทึบผนังภายใน ใช้สี JOTAMATT หรือเทียบเท่า
	สีรองพื้นปูน ใช้สี JOTA PRIMER หรือเทียบเท่า
	สีผนังทาสีเหล็ก ไม้ ใช้สี GARDEX หรือเทียบเท่า
	สีรองพื้นเหล็ก ใช้สี RED LEAD 1/0 PRIMER 1121 หรือเทียบเท่า
	- ช่างทาสีและงานฝีมือ ต้องเป็นช่างที่มีความชำนาญ มีผู้ควบคุมงานคอยดูแลตลอดเวลา สีที่ทาจะต้องทำด้วยความปราณีต ตามวิธีการของผลิตภัณฑ์ ทาสีในขณะฝนตก อากาศชื้นจัด หรือบนพื้นผิวที่ยังไม่แห้งสนิท ทาสีทับกันทีละชั้นจนหยุดตก ต้องระมัดระวังอย่างน้อย 72 ชั่วโมง หรือจนกว่าผู้ควบคุมงานจะเห็นสมควรให้เริ่มงานได้ การผสมสีและเก็บรักษาจะต้องรัดกุมไม่ให้มีวัสดุขึ้นปนหรือขึ้น สีที่ค้างจากการทาสีต้องนำไปทำลายทันทีก่อนบริเวณก่อสร้างหลังจากได้รับอนุมัติจากผู้ควบคุมงาน
	- งานทาสีทั้งหมด จะต้องเขียนรายละเอียด ไม่มีรอยแปรง รอยหยดสี และขอบทาสีต้องชัดเจนต้องทำความสะอาดรอยเป็นสิบกะจากพื้น ฯลฯ ก่อนทาสีจะต้องได้รับการตรวจและอนุมัติจากผู้ควบคุมงานทุกครั้งห้ามทาโดยพลการ อุปกรณ์ประตู หน้าต่าง สุขภัณฑ์ ไฟฟ้า และอื่นๆ ต้องถอดออก และติดตั้งใหม่เมื่อทาสีเสร็จ กรณีทาสีร่วมกับงานอื่นๆ ต้องใช้ผ้ากันเปื้อนที่มีขนาดใหญ่พอจะป้องกันมิให้ผนังและตะกั่วส่วนอื่น
	- ผนัง งาน ผู้รับจ้างต้องจัดหา ติดตั้ง ผนัง งาน ผนัง งาน ชั่วคราว บันได ราวเดินขึ้นลงก่อนผนังงานเมื่อเสร็จงานแล้ว โดยผนังงานต้องรองรับด้วยฐานที่แข็งแรงที่พื้น แยกต่างหากทำค้ำยันผนังงานไปยังผนัง วงกบ กวมนาน ธาตุประจุ หรือส่วนอื่นๆ โดยยึดขาด ที่นี้ต้องอนุญาตให้ผู้รับจ้างเข้าทำงาน
14.2	วัสดุที่ต้องสัมพันธ์กับการทาสี <ul style="list-style-type: none"> - สีรองพื้นกันสนิม ให้ใช้ ZINC CHROMATE ของ JOTUN หรือเทียบเท่า - สีรองพื้นปูน ให้ใช้ของบริษัทยูนิลีทแอนด์ออปติ่มหรือบริษัทยูนิลีทแอนด์ออปติ่ม - สีรองพื้นไม้ให้ใช้สีของ JOTUN หรือเทียบเท่า

รายการประกอบแบบก่อสร้าง (ต่อ)

14.3.	งานทาสี
14.3.1.	การทาสีสำหรับไม้ <ul style="list-style-type: none"> - ไม้ต้องแห้ง มีความชื้นประมาณ 14 - 15% รอยต่อหรือส่วนช่องไม้ที่จะต้องนำไปประกอบกับวัสดุอย่างอื่น เช่นผนัง อิฐ ซีเมนต์ ปูนพลาสเตอร์ ต้องทาสีรองพื้นก่อนนำไปประกอบติดกัน - ไม้ใหม่ ไม้ก่อนผ่านการ หรือตากจนแห้งแล้ว ให้ยึดให้เรียบร้อยด้วยกระดาษทราย เช็ดปูนออกให้หมดด้วยสีรองพื้นไม้ ชนิดอคูนิเดียมหนึ่งครั้ง ซึ่งให้แห้งเป็นเวลา 16 ชั่วโมง ทาสีรองพื้นเสริมเพื่อเพิ่มความเรียบเนียนและสวยงามของสีผลิตภัณฑ์กับน้ำอีกหนึ่งครั้ง ซึ่งให้แห้ง 6 ชั่วโมง ก่อนทาสีน้ำมัน ทับหน้าอีก 2 ครั้งโดยทิ้งระยะ 7 ชั่วโมง
14.3.2.	การทาสีสำหรับงานปูนหรือคอนกรีต <ul style="list-style-type: none"> - การเตรียมพื้นผิว และการรองพื้นปูนฉาบ อิฐ และคอนกรีต การเตรียมพื้นผิวก่อนทาสี จะต้องสะอาด ปราศจากฝุ่นหรือสิ่งสกปรก - กรณีผิวใหม่ ซึ่งให้พื้นผิวแห้งสนิทอย่างน้อย 21 วัน หลังการถอดแบบหรือฉาบปูน ชัดเจนโดยให้แห้งเหนียวๆ เช็ด แล้วขัดตามด้วยผ้าชิ้นอีกครึ่งหนึ่ง ก่อนทาสีรองพื้นต้องรัดปูน ทรายโปรมิน ทรายปูนจนหมด รอยน้ำพื้นผิวแห้งสนิทจริง จึงทาสีรองพื้น ชนิดครีโอลิตอร์ 1 ครั้ง ก่อนทาสีทับหน้า - สีรองพื้นปูน กรทาสี ทาด้วยแปรง ระยะเวลาดังหรือการทาสี ทิ้งระยะไว้ 2 ชั่วโมง - สีพอลิเอสเตอร์ กรทาสี ทาด้วยแปรงสีถูกล้าง จำนวน 2 ครั้ง กรทาสี ทิ้งระยะ 4 ชั่วโมง

*** หมายเหตุ ***
 วัสดุประเภทวัสดุหรือวัสดุที่ใช้ในงานก่อสร้างต้องเป็นวัสดุที่ผลิตภายในประเทศ ตามเงื่อนไขดังนี้
 1. วัสดุหรือวัสดุที่ใช้ในงานก่อสร้างต้องผลิตที่ผลิตภายในประเทศ ไม่น้อยกว่าร้อยละ 60 ของมูลค่าวัสดุที่จะใช้ในงานก่อสร้างทั้งหมดตามสัญญา
 2. เหล็กที่ใช้งานก่อสร้างต้องใช้เหล็กที่ผลิตภายในประเทศ ไม่น้อยกว่าร้อยละ 90 ของปริมาณเหล็กที่ต้องใช้ทั้งหมดตามสัญญา
 ผู้รับจ้างจะต้องจัดทำแผนการที่ใช้วัสดุที่ผลิตภายในประเทศ (ตามข้อ 1 และ 2) ภายใน 30 วัน นับถัดจากวันที่ได้ลงนามสัญญา เพื่อให้คณะกรรมการตรวจรับวัสดุพิจารณาต่อไป

(ลงชื่อ) นายระเด่น สมะตะ ผู้ควบคุมงานประกอบแบบ

รองนายกองค์การบริหารส่วนจังหวัดยะลา ปฏิบัติราชการแทน

(ลงชื่อ) นางสาวกิริรินทร์ ทองเทศ นายกองค์การบริหารส่วนจังหวัดยะลา

(ลงชื่อ) นายศิโรตม์ เล็กข้างพงค์ นายก อบจ. ยะลา

หิน
 แสดงระยะถึงริม
 แสดงระยะถึงกลาง
 หมายเลขห้องน้ำ- ตัวที่ขยาย
 แสดงน้ำแบบขยาย
 หมายเลขบันไดที่ขยาย
 แสดงน้ำแบบขยาย
 หมายเลขที่ขยาย
 แสดงน้ำแบบขยาย
 แสดงชื่อห้อง
 หมายเลขวัสดุฝ้าเพดาน
 ระดับ
 ระดับ
 หมายเลขวัสดุพื้น
 สัญลักษณ์เตือนเพลิงไหม้อัตโนมัติ
 ถึงต้นเพลิงมีขนาด 4 กวา (ก/ก) ขึ้น

ฝ่ายสำรวจ ออกแบบ กองช่าง
 องค์การบริหารส่วนจังหวัดยะลา

โครงการ ซ่อมแซมบ้านพัก
 ข้าราชการและลูกจ้างประจำ
 องค์การบริหารส่วนจังหวัดยะลา

แบบแสดง

รายการประกอบแบบก่อสร้าง
 (ต่อ)

มาตราส่วน

วันที่

แผนที่	จำนวน
A - 02	25

สำรวจ

เขียนแบบ

สถาปนิก

วิศวกร

ช่างเขียน

อนุมัติ

หมายเหตุ

1. รายการค่า วัสดุและแบบให้โดย
2. ราคาค่าจ้างช่างเขียนและช่างเขียนแบบ



ทิศเหนือ

ระบบพิกัดตำแหน่ง Lat : 6.54416

Long : 101.28337

สถานที่ซ่อมแซมบ้านพักข้าราชการ และลูกจ้างประจำ องค์การบริหารส่วนจังหวัดยะลา

บ้านเลขที่ 29/15 , บ้านเลขที่ 29/16 ถนนสุขยางค์ ตำบลสะเตง อำเภอเมืองยะลา จังหวัดยะลา

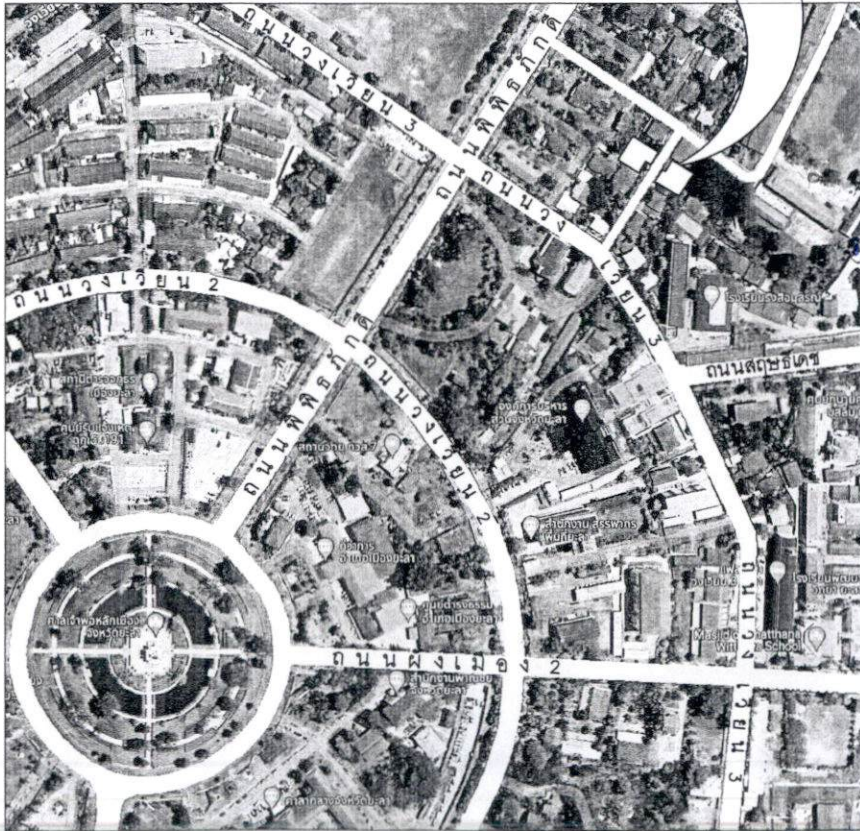

(ลงชื่อ).....

นายระเด่น ส.....
นายกองค์การบริหารส่วนจังหวัดยะลา ปฏิบัติราชการแทน

(ลงชื่อ).....

นายกองดี อ.....
นายกองค์การบริหารส่วนจังหวัดยะลา

บ้านเลขที่ 29/17 , บ้านเลขที่ 29/18 ถนนสุขยางค์

ตำบลสะเตง อำเภอเมืองยะลา จังหวัดยะลา

(ลงชื่อ).....

นางสาวกิริณีพร ทองเทศ

(.....)

ระบบพิกัดตำแหน่ง Lat : 6.54406

Long : 101.28355

(ลงชื่อ).....

นายศรายุทธ เล็กบางพงค์

แผนที่สังเขป

NOT TO SCALE



ฝ่ายช่าง ออกแบบ ก่อสร้าง
องค์การบริหารส่วนจังหวัดยะลา

โครงการ ซ่อมแซมบ้านพัก
ข้าราชการและลูกจ้างประจำ
องค์การบริหารส่วนจังหวัดยะลา

แบบแสดง
แผนที่สังเขป

มาตราส่วน

วันที่
แผ่นที่ 03 จำนวน
A - 03 25

สีขาว
นายทศพรศักดิ์ วัฒนคุณ
นายช่างเขียนแบบภูมิสถาปัตย์
นายทศพรศักดิ์ วัฒนคุณ
นายช่างเขียนแบบภูมิสถาปัตย์

เขียนแบบ
นายทศพรศักดิ์ วัฒนคุณ
นายช่างเขียนแบบภูมิสถาปัตย์
นายทศพรศักดิ์ วัฒนคุณ
นายช่างเขียนแบบภูมิสถาปัตย์

สถาปนิก
นายทศพรศักดิ์ วัฒนคุณ
นายช่างเขียนแบบภูมิสถาปัตย์

วิศวกร
นายทศพรศักดิ์ วัฒนคุณ
นายช่างเขียนแบบภูมิสถาปัตย์

นายทศพรศักดิ์ วัฒนคุณ
นายช่างเขียนแบบภูมิสถาปัตย์

นายทศพรศักดิ์ วัฒนคุณ
นายช่างเขียนแบบภูมิสถาปัตย์

นายทศพรศักดิ์ วัฒนคุณ
นายช่างเขียนแบบภูมิสถาปัตย์

นายทศพรศักดิ์ วัฒนคุณ
นายช่างเขียนแบบภูมิสถาปัตย์

นายทศพรศักดิ์ วัฒนคุณ
นายช่างเขียนแบบภูมิสถาปัตย์

หมายเหตุ
1. ระยะเวลา 30 วันนับจากวันที่
2. หากมีการเปลี่ยนแปลงเงื่อนไข
ตามที่ระบุไว้ในสัญญาจ้าง
การก่อสร้างจะถือว่าไม่เป็นผล

ลงวันที่ 23 ก.ย. 2567

สารบัญประกอบแบบ		
1.	รายการประกอบแบบก่อสร้าง	A - 01
2.	รายการประกอบแบบ (ต่อ)	A - 02
3.	แผนที่สังเขป	A - 03
4.	สารบัญแบบ, จุดมุ่งหมายของงานซ่อมแซม บ้านเลขที่ 29/15 , บ้านเลขที่ 29/16	A - 04
5.	จุดมุ่งหมายของงานซ่อมแซม (ต่อ) บ้านเลขที่ 29/15 , บ้านเลขที่ 29/16	A - 05
6.	แปลนพื้น, แบบขยายแปลนห้องน้ำ-ส้วม (บ้านเลขที่ 29/15 , บ้านเลขที่ 29/16)	A - 06
7.	แปลนหลังคา (บ้านเลขที่ 29/15 , บ้านเลขที่ 29/16)	A - 07
8.	รูปด้าน 1 , รูปด้าน 2 (บ้านเลขที่ 29/15 , บ้านเลขที่ 29/16)	A - 08
9.	รูปด้าน 3 , รูปด้าน 4 (บ้านเลขที่ 29/15 , บ้านเลขที่ 29/16)	A - 09
10.	แบบขยายประตู (บ้านเลขที่ 29/15 , บ้านเลขที่ 29/16)	A - 10
11.	แบบขยายประตู (บ้านเลขที่ 29/15 , บ้านเลขที่ 29/16)	A - 11
12.	แบบขยายหน้าต่าง (บ้านเลขที่ 29/15 , บ้านเลขที่ 29/16)	A - 12
13.	แบบขยายหน้าต่าง (บ้านเลขที่ 29/15 , บ้านเลขที่ 29/16)	A - 13
14.	แปลนไฟฟ้า (บ้านเลขที่ 29/15 , บ้านเลขที่ 29/16)	EE - 01
15.	จุดมุ่งหมายของงานซ่อมแซมบ้านเลขที่ 29/17 , บ้านเลขที่ 29/18	A - 14
16.	จุดมุ่งหมายของงานซ่อมแซม (ต่อ) บ้านเลขที่ 29/17 , บ้านเลขที่ 29/18	A - 15
17.	แปลนพื้น, แบบขยายแปลนห้องน้ำ-ส้วม (บ้านเลขที่ 29/17 , บ้านเลขที่ 29/18)	A - 16
18.	แปลนหลังคา (บ้านเลขที่ 29/17 , บ้านเลขที่ 29/18)	A - 17
19.	รูปด้าน 1 , รูปด้าน 2 (บ้านเลขที่ 29/17 , บ้านเลขที่ 29/18)	A - 18
20.	รูปด้าน 3 , รูปด้าน 4 (บ้านเลขที่ 29/17 , บ้านเลขที่ 29/18)	A - 19
21.	แบบขยายประตู (บ้านเลขที่ 29/17 , บ้านเลขที่ 29/18)	A - 20
22.	แบบขยายประตู (บ้านเลขที่ 29/17 , บ้านเลขที่ 29/18)	A - 21
23.	แบบขยายหน้าต่าง (บ้านเลขที่ 29/17 , บ้านเลขที่ 29/18)	A - 22
24.	แบบขยายหน้าต่าง (บ้านเลขที่ 29/17 , บ้านเลขที่ 29/18)	A - 23
25.	แปลนไฟฟ้า (บ้านเลขที่ 29/17 , บ้านเลขที่ 29/18)	EE - 02

*** จุดมุ่งหมายของงาน ซ่อมแซมบ้านเลขที่ 29/15 , บ้านเลขที่ 29/16 ***

ข้อ 1. งานรื้อถอน (บ้านเลขที่ 29/15 , บ้านเลขที่ 29/16)

- 1.1. รื้อถอนกระเบื้องพื้นห้องน้ำ- ส้วมเดิม และปรับยกระดับพื้นบางส่วน ให้ระดับเสมอกับระดับพื้นฐาน โถส้วมเดิม
- 1.2. รื้อถอนกระเบื้องผนังห้องน้ำ- ส้วมเฉพาะส่วนที่ชำรุดเดิมออก
- 1.3. รื้อถอนสุขภัณฑ์ห้องน้ำ- ส้วม
 - รื้อถอนโถส้วมเดิมออก จำนวน 2 ชุด
 - รื้อถอนฝักบัวอาบน้ำ พร้อมอุปกรณ์ครบชุดเดิมออก จำนวน 2 ชุด
 - รื้อถอนสายชำระ พร้อมอุปกรณ์ครบชุดเดิมออก จำนวน 2 ชุด
 - รื้อถอนน้ำเดิมออก จำนวน 2 ชุด
 - รื้อตะแกรงดักกลิ่นห้องน้ำทิ้งเดิมออก จำนวน 2 ชุด
- (ข้อ 1.1 , ข้อ 1.2 และข้อ 1.3 ดูแบบขยายแปลนห้องน้ำ-ส้วม)
- 1.4. รื้อถอนงานหลังคา
 - รื้อถอนกระเบื้องมุงหลังคาเดิมออก
 - รื้อถอนเชิงชายไม้เดิมออก
- 1.5. รื้อถอนฝ้าเพดานอิปซีลฉาบเรียบ พร้อมโครงฝ้าส่วนที่ชำรุดเดิมออก (นอน 1, นอน 2 และห้องน้ำ- ส้วม บ้านเลขที่ 29/16) ชัด ทำความสะอาด เก็บรอยต่อแผ่นฝ้าเพดานอิปซีลฉาบเรียบเดิมทั้งหมด (บ้านเลขที่ 29/15 , บ้านเลขที่ 29/16)
- 1.6. รื้อถอนผนังก่ออิฐ และซ่อมส่วนที่แตกกร้าว (ผนังที่รื้อถอนวงกบประตู , หน้าต่าง และส่วนที่ชำรุดแตกกร้าว)
- 1.7. รื้อถอนประตู
 - รื้อถอนวงกบประตู , รื้อถอนบานประตู
 - รื้อถอนเหล็กยึดประตู , รื้อถอนมุ้งลวดประตู
- 1.8. รื้อถอนหน้าต่าง พร้อมวงกบ

(ลงชื่อ)..... (นายระเด่น สะมะแอ) รื้อถอนผนังก่ออิฐ , รื้อถอนบานหน้าต่าง , รื้อถอนเหล็กยึดประตู , รื้อถอนมุ้งลวดหน้าต่าง

รองนายกองค์การบริหารส่วนจังหวัดบุรีรัมย์ นายกองตรี นายสุวิทย์ ภูริรักษ์

(ลงชื่อ)..... นายกองตรี นายสุวิทย์ ภูริรักษ์

ข้อ 2. งานติดตั้ง (บ้านเลขที่ 29/15 , บ้านเลขที่ 29/16)

1. ติดตั้งพื้นกระเบื้องยางลายไม้สีน้ำตาล- ส้ม และปรับยกระดับพื้นบางส่วน ให้ระดับเสมอกับระดับพื้นฐาน โถส้วมเดิม
2. ติดตั้งผนังกระเบื้องเซรามิก- หินอ่อน- ส้มเฉพาะส่วนที่ชำรุด
- 2.3. ติดตั้ง ก๊อกน้ำ จำนวน 2 ชุด
- 2.4. ติดตั้งโถส้วมแบบฉาบเรียบมอโนนา จำนวน 2 ชุด
- 2.5. ติดตั้งฝักบัวอาบน้ำพร้อมชุดสายชำระ พร้อมอุปกรณ์ครบชุด จำนวน 2 ชุด
- 2.6. ติดตั้งสายชำระ พร้อมอุปกรณ์ครบ จำนวน 2 ชุด
- 2.7. ติดตั้งตะแกรงดักกลิ่นห้องน้ำทิ้ง จำนวน 2 ชุด

(ลงชื่อ)..... (นายสุวิทย์ ภูริรักษ์) งานหลังคา (บ้านเลขที่ 29/15 , บ้านเลขที่ 29/16)

- 2.8. ติดตั้งกระเบื้องลอนคู่
- 2.9. ติดตั้งครอบสัน โคงกระเบื้องลอนคู่
- 2.10. ติดตั้งครอบข้างกระเบื้องลอนคู่
- 2.11. ติดตั้งอุปกรณ์ยึดกระเบื้องลอนคู่ครบชุด
- 2.12. ติดตั้งเชิงชายไม้สำเร็จรูป



ฝ่ายช่าง ออกแบบ กองช่าง
องค์การบริหารส่วนจังหวัดบุรีรัมย์

โครงการ ซ่อมแซมบ้านพัก
ข้าราชการและลูกจ้างประจำ
องค์การบริหารส่วนจังหวัดบุรีรัมย์

แบบแสดง
สารบัญแบบ
จุดมุ่งหมายของงานซ่อมแซม
บ้านเลขที่ 29/15
บ้านเลขที่ 29/16

มาตราส่วน
วันที่
แผ่นที่ 04 จำนวน
A - 04 25

ผู้ตรวจ
นายสุวิทย์ ภูริรักษ์
นายก อบจ.บุรีรัมย์

เขียนแบบ
นายสุวิทย์ ภูริรักษ์
นายก อบจ.บุรีรัมย์

สถาปนิก
นายสุวิทย์ ภูริรักษ์
นายก อบจ.บุรีรัมย์

วิศวกร
นายสุวิทย์ ภูริรักษ์
นายก อบจ.บุรีรัมย์

ผู้ควบคุม
นายสุวิทย์ ภูริรักษ์
นายก อบจ.บุรีรัมย์

หมายเหตุ
1. ระยะเวลา ที่มอบหมายให้ปฏิบัติงาน
2. ขาดการปฏิบัติงานในบางวันเนื่องจาก
การขาดงานของช่างผู้ปฏิบัติงาน

งานทาสีฝ้าเพดาน (บ้านเลขที่ 29/15 , บ้านเลขที่ 29/16)

งานทาสี ผนัง 29/15

งานทาสี (บ้านเลขที่ 29/15 , บ้านเลขที่ 29/16)

- ขูดล้างสีผนังเดิม ทาสีรองพื้นปูนเก่า แล้วทาสีน้ำอะคริลิกชนิดทาสีภายนอกและภายใน

- ขูด ทาสีน้ำมันเหล็กดัด และเหล็กโครงหลังคาส่วนที่ไม่มีฝ้า

2.14. ทาสีรองพื้นปูนเก่า

2.15. ทาสีน้ำอะคริลิกชนิดทาสีภายนอก

2.16. ทาสีน้ำอะคริลิกชนิดทาสีภายใน

2.17. งานทาสีน้ำมัน ทาสีจริง 2 รอบ

งานไฟฟ้า (บ้านเลขที่ 29/15 , บ้านเลขที่ 29/16)

2.18. งานซ่อมระบบไฟฟ้า

- ติดตั้งตู้โหลดเซ็นเตอร์ 6 ช่อง พร้อมชุดอุปกรณ์ (มาตรฐาน มอก) และเชื่อมต่อกับระบบไฟฟ้าเดิม จำนวน 2 ชุด
- เปลี่ยนหม้อแปลง 2 ช่อง จำนวน 18 ชุด (บ้านเลขที่ 29/15 = 9 ชุด / บ้านเลขที่ 29/16 = 9 ชุด)
- เปลี่ยนสวิตช์ไฟฟ้า ปิด-เปิด สวิตช์ทางเดียว จำนวน 16 ชุด (บ้านเลขที่ 29/15 = 8 ชุด / บ้านเลขที่ 29/16 = 8 ชุด)
- เปลี่ยนตุ้บวงจรพร้อมหลอด LED ยาว 0.80 หลอดเดี่ยว 9 W จำนวน 3 ชุด (บ้านเลขที่ 29/15 = 1 ชุด / บ้านเลขที่ 29/16 = 2 ชุด)
- เปลี่ยนตุ้บวงจรพร้อมหลอด LED ยาว 1.20 หลอดเดี่ยว 18 W จำนวน 13 ชุด (บ้านเลขที่ 29/15 = 7 ชุด / บ้านเลขที่ 29/16 = 6 ชุด)

งานประตูดู - หน้าต่าง (บ้านเลขที่ 29/15 , 29/16)

- 2.19. ติดตั้งวงกบ UPVC พร้อมบานประตู UPVC บานเปิดเดี่ยว ชนิดภายใน และลูกบิดอุปกรณ์ติดตั้งครบชุด จำนวน 4 ชุด (บ้านเลขที่ 29/15 = 2 ชุด) , (บ้านเลขที่ 29/16 = 2 ชุด) ดูแบบขยายประตู (D3)
- 2.20. ติดตั้งวงกบ UPVC พร้อมบานประตู UPVC บานเปิดเดี่ยว ชนิดภายนอก และลูกบิดอุปกรณ์ติดตั้งครบชุด จำนวน 4 ชุด (บ้านเลขที่ 29/15 = 3 ชุด) , (บ้านเลขที่ 29/16 = 1 ชุด) ดูแบบขยายประตู (D3A)
- 2.21. ติดตั้งวงกบ UPVC พร้อมบานประตู UPVC บานเปิดเดี่ยว และลูกบิดอุปกรณ์ติดตั้งครบชุด จำนวน 2 ชุด (บ้านเลขที่ 29/15 = 1 ชุด) , (บ้านเลขที่ 29/16 = 1 ชุด) ดูแบบขยายประตู (D4)
- 2.22. ติดตั้งชุดประตูบานเปิดเดี่ยว - หน้าต่างบานเกล็ดปรับมุมคู่ มีช่องแสงกระจกติดตาย จำนวน 2 ชุด และลูกบิดอุปกรณ์ติดตั้งครบชุด (บ้านเลขที่ 29/15 = 1 ชุด) , (บ้านเลขที่ 29/16 = 1 ชุด) ดูแบบขยายประตู (DW)

- ติดตั้งบานประตู UPVC บานเปิดเดี่ยว พร้อมกระจกติดตาย (ช่องแสงประตู) และลูกบิด อุปกรณ์ติดตั้งครบชุด จำนวน 2 ชุด (บ้านเลขที่ 29/15 = 1 ชุด) , (บ้านเลขที่ 29/16 = 1 ชุด)
- ติดตั้งหน้าต่างบานเกล็ดปรับมุมคู่ พร้อมกระจกติดตายคู่ (ช่องแสงหน้าต่าง) และอุปกรณ์บานเกล็ดปรับมุมคู่ระบบกันโยก, อุปกรณ์บานกระจกติดตาย (ช่องแสง) ครบชุด จำนวน 2 ชุด (บ้านเลขที่ 29/15 = 1 ชุด) , (บ้านเลขที่ 29/16 = 1 ชุด)
- เหล็กดัดชุดประตูเปิดเดี่ยว - หน้าต่างบานเกล็ดปรับมุมคู่ มีช่องแสงกระจกติดตายเดิม ขูด ทาสีน้ำมัน นำมาติดตั้งใหม่ จำนวน 2 ชุด (บ้านเลขที่ 29/15 = 1 ชุด) , (บ้านเลขที่ 29/16 = 1 ชุด)
- ติดตั้งมุ้งลวดประตูเปิดเดี่ยว - หน้าต่างบานเกล็ดปรับมุมคู่ จำนวน 2 ชุด (บ้านเลขที่ 29/15 = 1 ชุด) , (บ้านเลขที่ 29/16 = 1 ชุด)

- 2.23. ติดตั้งประตูบานเปิดเดี่ยว มีช่องแสงกระจกติดตาย และลูกบิดอุปกรณ์ติดตั้งครบชุด จำนวน 2 ชุด (บ้านเลขที่ 29/15 = 2 ชุด) , (บ้านเลขที่ 29/16 = 2 ชุด) ดูแบบขยายประตู (D2)
- ติดตั้งบานประตู UPVC บานเปิดเดี่ยว พร้อมกระจกติดตาย (ช่องแสงประตู) และลูกบิด อุปกรณ์ติดตั้งครบชุด จำนวน 2 ชุด (บ้านเลขที่ 29/15 = 1 ชุด) , (บ้านเลขที่ 29/16 = 1 ชุด)
- ติดตั้งเหล็กดัดประตูเปิดเดี่ยว มีช่องแสงกระจกติดตายเดิม ขูด ทาสีน้ำมัน นำมาติดตั้งใหม่ จำนวน 2 ชุด (บ้านเลขที่ 29/15 = 1 ชุด) , (บ้านเลขที่ 29/16 = 1 ชุด)
- ติดตั้งมุ้งลวดประตูเปิดเดี่ยว จำนวน 2 ชุด (บ้านเลขที่ 29/15 = 1 ชุด) , (บ้านเลขที่ 29/16 = 1 ชุด)

2.24. ติดตั้งวงกบไม้เนื้อแข็งประตูบานเปิดเดี่ยว มีช่องแสงกระจกติดตาย จำนวน 2 ชุด (บ้านเลขที่ 29/15 = 1 ชุด) , (บ้านเลขที่ 29/16 = 1 ชุด)

- 2.25. ติดตั้งวงกบไม้เนื้อแข็งชุดประตูบานเปิดเดี่ยว UPVC- หน้าต่างบานเกล็ดปรับมุมคู่ มีช่องแสงกระจกติดตาย (DW) จำนวน 2 ชุด (บ้านเลขที่ 29/15 = 1 ชุด) , (บ้านเลขที่ 29/16 = 1 ชุด)
- 2.26. ติดตั้งวงกบอลูมิเนียม พร้อมบานประตูอลูมิเนียมบานเปิดเดี่ยว และมีมือจับ, กลอนล็อก อุปกรณ์ติดตั้งครบชุด จำนวน 2 ชุด (บ้านเลขที่ 29/15 = 1 ชุด) , (บ้านเลขที่ 29/16 = 1 ชุด) ดูแบบขยายประตู (D5)
- 2.27. ติดตั้งวงกบไม้เนื้อแข็งหน้าต่างบานเกล็ดปรับมุมคู่ มีช่องแสงกระจกติดตาย จำนวน 8 ชุด (บ้านเลขที่ 29/15 = 4 ชุด) , (บ้านเลขที่ 29/16 = 4 ชุด) (W1)
- 2.28. ติดตั้งวงกบไม้เนื้อแข็งหน้าต่างบานเกล็ดปรับมุมคู่ มีช่องแสงกระจกติดตาย จำนวน 2 ชุด (บ้านเลขที่ 29/15 = 1 ชุด) , (บ้านเลขที่ 29/16 = 1 ชุด) (W2)
- 2.29. ติดตั้งวงกบไม้เนื้อแข็งหน้าต่างบานเกล็ดซ้อนคู่ จำนวน 2 ชุด (บ้านเลขที่ 29/15 = 1 ชุด) , (บ้านเลขที่ 29/16 = 1 ชุด) (W3)
- 2.30. ติดตั้งวงกบไม้เนื้อแข็งหน้าต่างบานเกล็ดปรับมุมคู่ จำนวน 5 ชุด (บ้านเลขที่ 29/15 = 3 ชุด) , (บ้านเลขที่ 29/16 = 2 ชุด) (W4)
- 2.31. ติดตั้งหน้าต่างบานเกล็ดปรับมุมคู่ พร้อมกระจกติดตายคู่ (ช่องแสงหน้าต่าง) และอุปกรณ์บานเกล็ดปรับมุมคู่ ระบบกันโยก, อุปกรณ์บานกระจกติดตาย (ช่องแสง) ครบชุด จำนวน 8 ชุด (บ้านเลขที่ 29/15 = 4 ชุด) , (บ้านเลขที่ 29/16 = 4 ชุด) ดูแบบขยายหน้าต่าง (W1)
- เหล็กดัดหน้าต่างบานเกล็ดปรับมุมคู่ มีช่องแสงกระจกติดตายเดิม ขูด ทาสีน้ำมัน นำมาติดตั้งใหม่ จำนวน 8 ชุด (บ้านเลขที่ 29/15 = 4 ชุด) , (บ้านเลขที่ 29/16 = 4 ชุด)
- ติดตั้งมุ้งลวดหน้าต่างบานเกล็ดปรับมุมคู่ จำนวน 8 ชุด (บ้านเลขที่ 29/15 = 4ชุด) , (บ้านเลขที่ 29/16 = 4ชุด)
- 2.32. ติดตั้งหน้าต่างบานเกล็ดปรับมุมคู่ พร้อมกระจกติดตายคู่ (ช่องแสงหน้าต่าง) และอุปกรณ์บานเกล็ดปรับมุมคู่ ระบบกันโยก, อุปกรณ์บานกระจกติดตาย (ช่องแสง) ครบชุด จำนวน 2 ชุด (บ้านเลขที่ 29/15 = 1 ชุด) , (บ้านเลขที่ 29/16 = 1 ชุด) ดูแบบขยายหน้าต่าง (W2)
- เหล็กดัดหน้าต่างบานเกล็ดปรับมุมคู่ มีช่องแสงกระจกติดตายเดิม ขูด ทาสีน้ำมัน นำมาติดตั้งใหม่ จำนวน 2 ชุด (บ้านเลขที่ 29/15 = 1 ชุด) , (บ้านเลขที่ 29/16 = 1 ชุด)
- ติดตั้งมุ้งลวดหน้าต่างบานเกล็ดปรับมุมคู่ (บ้านเลขที่ 29/15 = 1ชุด) , (บ้านเลขที่ 29/16 = 1ชุด)

งานซ่อมฝ้าเพดานยิปซัมฉาบเรียบส่วนที่ชำรุด (บ้านเลขที่ 29/15)

- 2.35. รื้อฉาบ และติดตั้งฝ้าเพดานยิปซัมฉาบเรียบใหม่ส่วนที่ชำรุด (ลิ้งค์ห้องนอน 1...ห้องนอน 2 และห้องน้ำ-ส้วม (บ้านเลขที่ 29/15) และห้องน้ำ-ส้วม (บ้านเลขที่ 29/16)
- 2.36. รื้อฉาบ และติดตั้งฝ้าเพดานยิปซัมฉาบเรียบใหม่ส่วนที่ชำรุด - ห้องนอน 1...ห้องนอน 2 และห้องน้ำ-ส้วม (บ้านเลขที่ 29/15) และห้องน้ำ-ส้วม (บ้านเลขที่ 29/16)

ข้อ 3. งานซ่อมระบบสุขาภิบาล น้ดี (น้ำประปา CW) (บ้านเลขที่ 29/15)

- ซ่อมเดินท่อประปาใหม่ ท่อน้ำดี PVC ขนาด ๑"1" เชื่อมต่อจากมิเตอร์ท่อประปาเดิม (บ้านเลขที่ 29/15)
- เดินท่อน้ำดี PVC ขนาด CW ๑ 3/4" เชื่อมต่อภายในห้องน้ำ-ส้วม (บ้านเลขที่ 29/15)

ข้อ 4. งานอื่นๆ (บ้านเลขที่ 29/15 , 29/16)

- เก็บใบทำความสะอาดพื้นที่โดยรอบ



ฝ่ายสำรวจ ออกแบบ กองช่าง
องค์การบริหารส่วนจังหวัดยะลา
โครงการ ซ่อมแซมบ้านพัก
ข้าราชการและลูกจ้างประจำ
องค์การบริหารส่วนจังหวัดยะลา

แบบแสดง
จุดมุ่งหมายของงานซ่อมแซม
บ้านเลขที่ 29/15
บ้านเลขที่ 29/16
(ต่อ)

มาตรฐาน
วันที่
แผนที่ 05 จำนวน
A - 05 25

สำรวจ
นายสุวิทย์ รอดอบ
นายชัชวาลย์ ภูมิพัฒน์

เขียนแบบ
นายสุวิทย์ รอดอบ
นายชัชวาลย์ ภูมิพัฒน์
นายชัชวาลย์ ภูมิพัฒน์
นายชัชวาลย์ ภูมิพัฒน์

สถาปนิก
นายชัชวาลย์ ภูมิพัฒน์
นายชัชวาลย์ ภูมิพัฒน์

วิศวกร
นายชัชวาลย์ ภูมิพัฒน์

สำรวจ
นายชัชวาลย์ ภูมิพัฒน์

พิจารณา
นายชัชวาลย์ ภูมิพัฒน์

อนุมัติ
นายชัชวาลย์ ภูมิพัฒน์

หมายเหตุ
1. ระบุค่าฯ ที่ท่านคำนวณให้คือ
ค่าประมาณค่า
2. หากมีการเปลี่ยนแปลงใดๆ
คุณลักษณะของงาน ท่านสามารถ
ตรวจสอบได้จากสัญญาจ้างเป็นต้น

ลงวันที่.....๒...๓...ก.ย. 2567.....

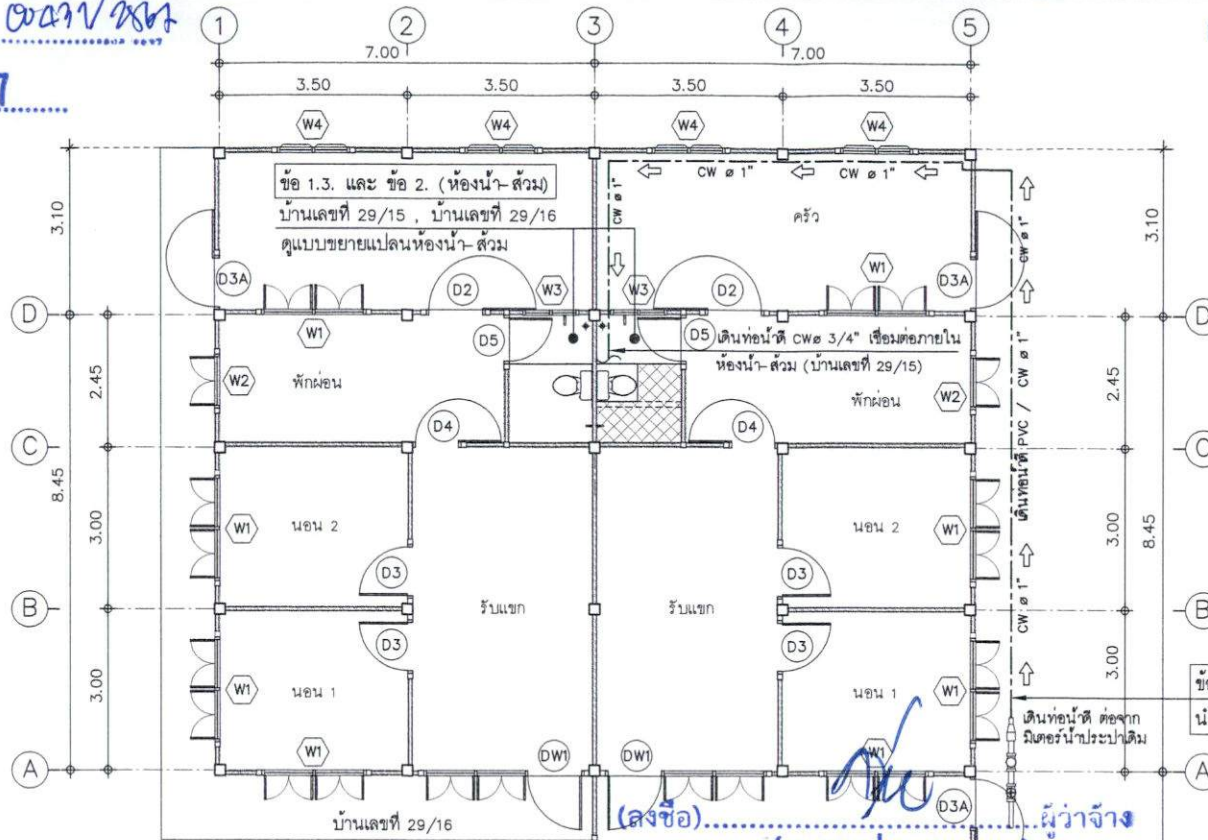

แปลนพื้น 1 : 100

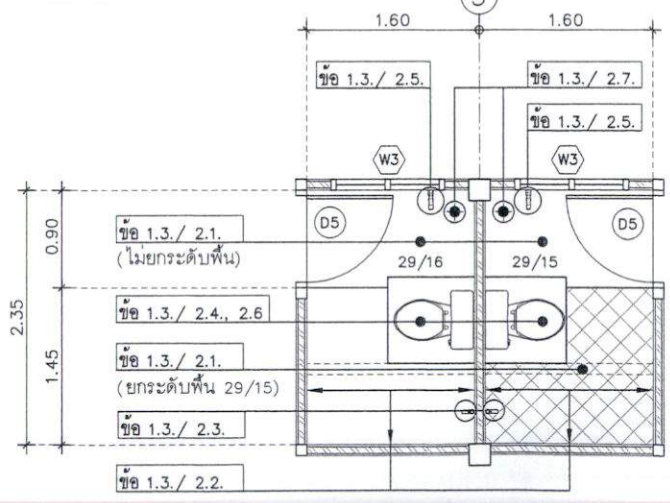

แบบขยายแปลนห้องน้ำ-ส้วม (บ้านเลขที่ 29/15 , บ้านเลขที่ 29/16) 1 : 50

(ลงชื่อ).....ผู้ว่าจ้าง
 (นายระเด่น สระสะอาด)
 รองนายกองค์การบริหารส่วนจังหวัดพะเยา ปฏิบัติราชการแทน
 นายกองค์การบริหารส่วนจังหวัดพะเยา
 (ลงชื่อ).....ผู้รับจ้าง
 (นางสาววิมลทิพย์ นามสิงห์)
 วิศวกร
 (ลงชื่อ).....งานห้องน้ำ-ส้วม บ้านเลขที่ 29/15 บ้านเลขที่ 29/16
 (นางสาวกรวิพรรณ ทองเทิด)
 ข้อ 1.3. รื้อถอนสุขภัณฑ์ห้องน้ำ-ส้วม
 - รื้อถอนโถส้วมเดิมออก จำนวน 2 ชุด
 - รื้อถอนฝักบัวอาบน้ำ พร้อมอุปกรณ์ครบชุดเดิมออก จำนวน 2 ชุด
 - รื้อถอนฝักบัวอาบน้ำ พร้อมอุปกรณ์ครบชุดเดิมออก จำนวน 2 ชุด
 - รื้อถอนฝักบัวอาบน้ำ พร้อมอุปกรณ์ครบชุดเดิมออก จำนวน 2 ชุด
 - รื้อถอนถังน้ำดื่มออก จำนวน 2 ชุด
 - รื้อถอนแผงดักกลิ่นห้องน้ำทิ้งเดิมออก จำนวน 2 ชุด
 ข้อ 2. งานติดตั้ง.....
 2.1. ติดตั้งปูนพื้นกระเบื้องเซรามิกชนิดกันลื่น ห้องน้ำ-ส้วม และปรับยกระดับพื้นบางส่วน ให้ระดับเสมอกับระดับพื้นฐานโถส้วม
 2.2. ติดตั้งผนังกระเบื้องเซรามิก ห้องน้ำ-ส้วมเฉพาะส่วนที่ชำรุด
 2.3. ติดตั้ง กอกรน้ำ จำนวน 2 ชุด
 2.4. ติดตั้งโถส้วมนั่งราบแบบมีหมอน้ำ จำนวน 2 ชุด
 2.5. ติดตั้งฝักบัวอาบน้ำชนิดสายอ่อน พร้อมอุปกรณ์ครบชุด จำนวน 2 ชุด
 2.6. ติดตั้งสายชำระ พร้อมอุปกรณ์ครบชุด จำนวน 2 ชุด
 2.7. ติดตั้งตะแกรงดักกลิ่นห้องน้ำทิ้ง จำนวน 2 ชุด



ทิศทางการมองรูปด้าน



ฝ่ายวิศวกรรม ออกแบบ กองช่าง
 องค์การบริหารส่วนจังหวัดพะเยา
 โครงการ ซ่อมแซมบ้านพัก
 ข้าราชการและลูกจ้างประจำ
 องค์การบริหารส่วนจังหวัดพะเยา

แบบแปลน
 แปลนพื้น
 แบบขยายแปลนห้องน้ำ-ส้วม
 บ้านเลขที่ 29/15
 บ้านเลขที่ 29/16

มาตราส่วน 1 : 100 , 1 : 50

วันที่

แผ่นที่ 06 จำนวน

A - 06 25

ชื่อวิชา

นายทงศักดิ์ วัฒนคุณ
 นายช่างเขียนแบบปฏิบัติงาน
 นายณภัทร เขียวแก้ว
 นายช่างเขียนแบบ

เขียนแบบ

นายสาธิตชัย เขียวแก้ว
 นายช่างเขียนแบบชำนาญงาน
 วิศวกรในตำแหน่งนายช่างเขียนแบบอาวุโส

นายพิพัฒน์ ธาดา
 นายช่างเขียนแบบปฏิบัติงาน
 นางสาวณัฐพร สังข์บุตร
 ผู้ช่วยนายช่างเขียนแบบ

สถาปนิก

นายบรรจง ธาดา สถาปนิกชำนาญการพิเศษ

วิศวกร

นายธีรพัฒน์ นีละ ไชยวงศ์ นายช่างเทคนิค

วิศวกร

นายเอกภรณ์ อธิมัน วิศวกรฝ่ายช่างวาง

วิศวกร

นายณวัฒน์ เขียวแก้ว วิศวกรกองช่าง

เขียนแบบ

ปฎิบัติงานบริหารส่วนจังหวัดพะเยา

อนุมัติ

นายเอกภรณ์ อธิมัน วิศวกรกองช่าง

นายแพทย์

1. รับผิดชอบ ศึกษารูปแบบแปลน
 2. ควบคุมการปฏิบัติงานในชั้น
 3. ควบคุมการปฏิบัติงานในชั้น
 4. ควบคุมการปฏิบัติงานในชั้น

นายเอกภรณ์ อธิมัน วิศวกรกองช่าง

นายแพทย์

1. รับผิดชอบ ศึกษารูปแบบแปลน
 2. ควบคุมการปฏิบัติงานในชั้น
 3. ควบคุมการปฏิบัติงานในชั้น
 4. ควบคุมการปฏิบัติงานในชั้น

นายเอกภรณ์ อธิมัน วิศวกรกองช่าง

นายแพทย์

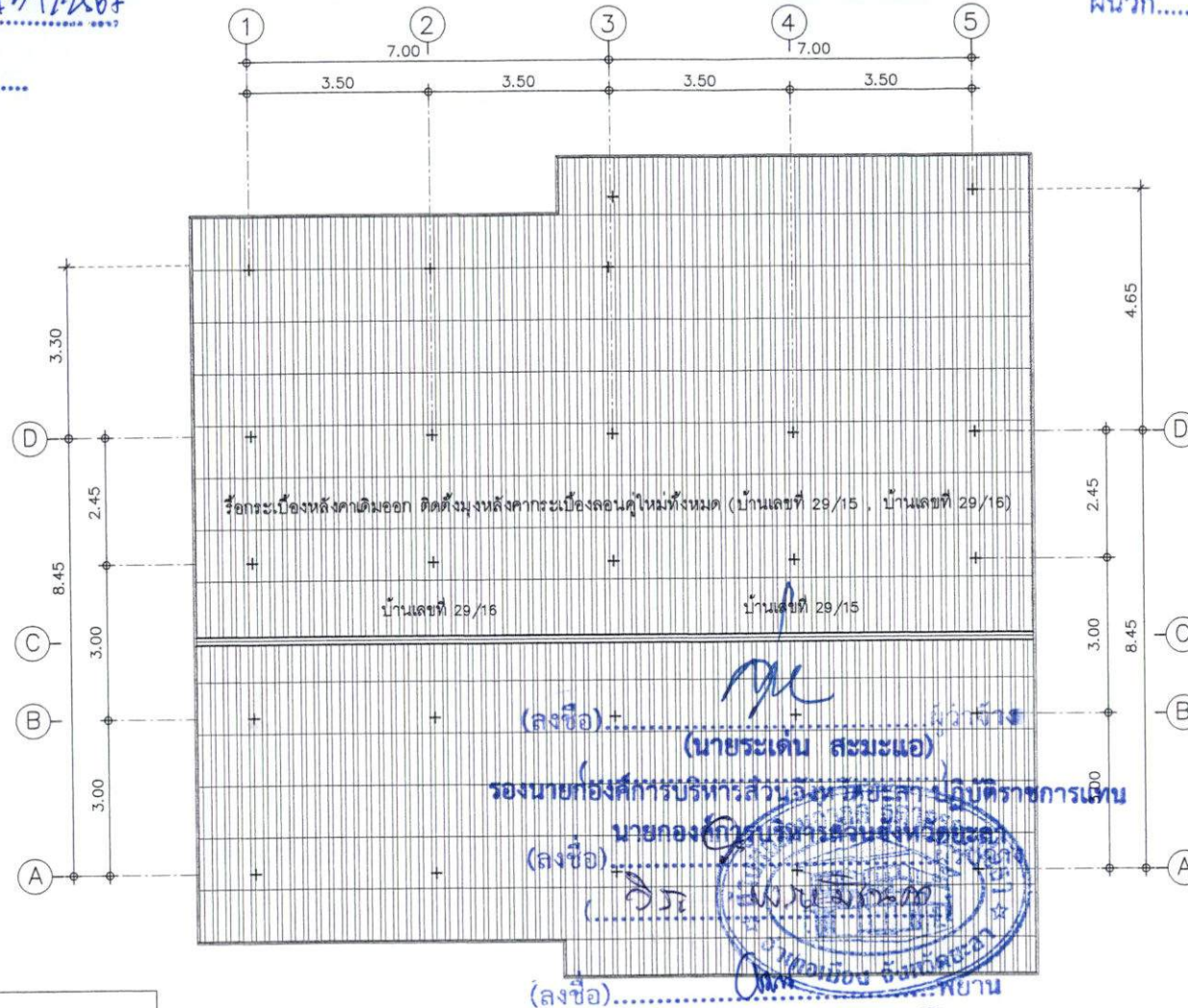

แปลนหลังคา 1 : 100

(...นางสาวฉวีรินทร์ ทองคำดี)

(...นายศรายุทธ เล็กบางพืด)

- 1.4. รื้อถอนงานหลังคา (บ้านเลขที่ 29/15 , 29/16)
 - รื้อถอนกระเบื้องมุงหลังคาเดิมออก
 - รื้อถอนเชิงชายไม้เดิมออก
- 2. งานติดตั้งหลังคา (บ้านเลขที่ 29/15 , 29/16)
- 2.8. ติดตั้งกระเบื้องลอนคู่
- 2.9. ติดตั้งครอบสันโค้งกระเบื้องลอนคู่
- 2.10. ติดตั้งครอบข้างกระเบื้องลอนคู่
- 2.11. ติดตั้งอุปกรณ์ยึดกระเบื้องลอนคู่ครบชุด
- 2.12. ติดตั้งเชิงชายไม้ต้นรั้งรูป



ฝ่ายสำรวจ ออกแบบ ก่อสร้าง องค์การบริหารส่วนจังหวัดเชียงใหม่	
โครงการ ซ่อมแซมบ้านพัก ข้าราชการและลูกจ้างประจำ องค์การบริหารส่วนจังหวัดเชียงใหม่	
แบบแสดง แปลนหลังคา บ้านเลขที่ 29/15 บ้านเลขที่ 29/16	
มาตราส่วน 1 : 100	
วันที่	
วันที่ 07	จำนวน
A - 07	25
สำรวจ	
นายสุวิทย์ รอดคม นายช่างเขียนแบบปฏิบัติงาน	
นายคมกริช เขียวแก้ว ผู้เขียนแบบโยธา	
เขียนแบบ	
นายชานนตรี เขียวแก้ว นายช่างเขียนแบบช่างสามัญ ศึกษารูปในต้นแบบช่างเขียนแบบโยธา	
นายสันติ ฮาดำ นายช่างโยธาปฏิบัติงาน	
นางสาวณิชา สัจจะบุตร ผู้เขียนแบบเขียนแบบ	
สถาปนิก	
นายเบญจ ฮาดำ สถาปนิกชำนาญการพิเศษ	
วิศวกร	
นายอภัย หงษ์โคก วิศวกรโยธามหาบัณฑิต	
ตรวจ	
นายอดิสรณ์ นิลน พิศาลช่างสำรวจ	
พิจารณา	
นายณวัฒน์ เขียวแก้ว ผู้เขียนแบบก่อสร้าง	
เห็นชอบ	
ปลัดองค์การบริหารส่วนจังหวัดเชียงใหม่	
อนุมัติ	
นายองค์การบริหารส่วนจังหวัดเชียงใหม่	
หมายเหตุ	
1. ระบุตำแหน่งที่กำหนดในแบบให้ชัดเจน	
2. หากมีการปรับปรุงแก้ไขแบบให้อยู่ใน ขอบเขตของสัญญาจ้างงาน ให้แนบเอกสาร แสดงการจ้างงานผู้จ้างเป็นต้น	

ลงวันที่ 23 ก.ย. 2567

ระดับหลังคานหลังคา +5.20

ระดับหลังคานหลังคา +3.20

ระดับพื้นชั้นล่าง +0.20

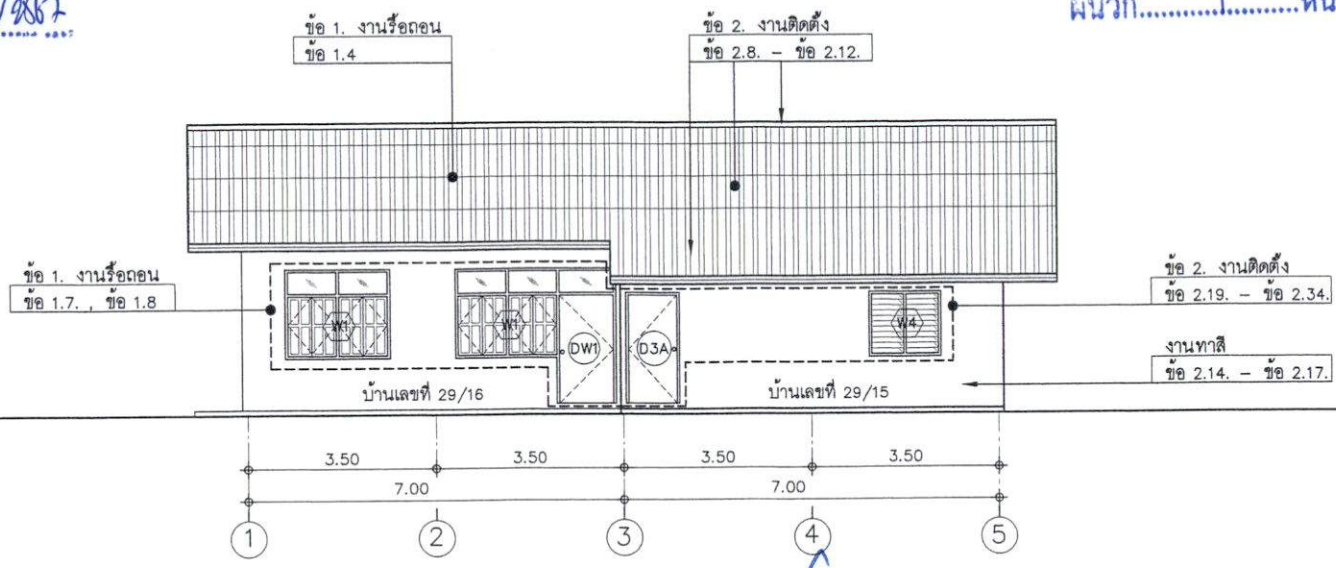

รูปถ่าย 1 1 : 100

(ลงชื่อ).....ผู้ว่าจ้าง
(นายระเด่น สมะเนอ)

รองนายกองค์การบริหารส่วนจังหวัดยะลา ปฏิบัติราชการแทน
นายกองค์การบริหารส่วนจังหวัดยะลา
(ลงชื่อ).....นายอรรถสิทธิ์ เจริญศักดิ์
นายก อบจ. ยะลา



ระดับหลังคานหลังคา +5.20

ระดับหลังคานหลังคา +3.20

ระดับพื้นชั้นล่าง +0.20

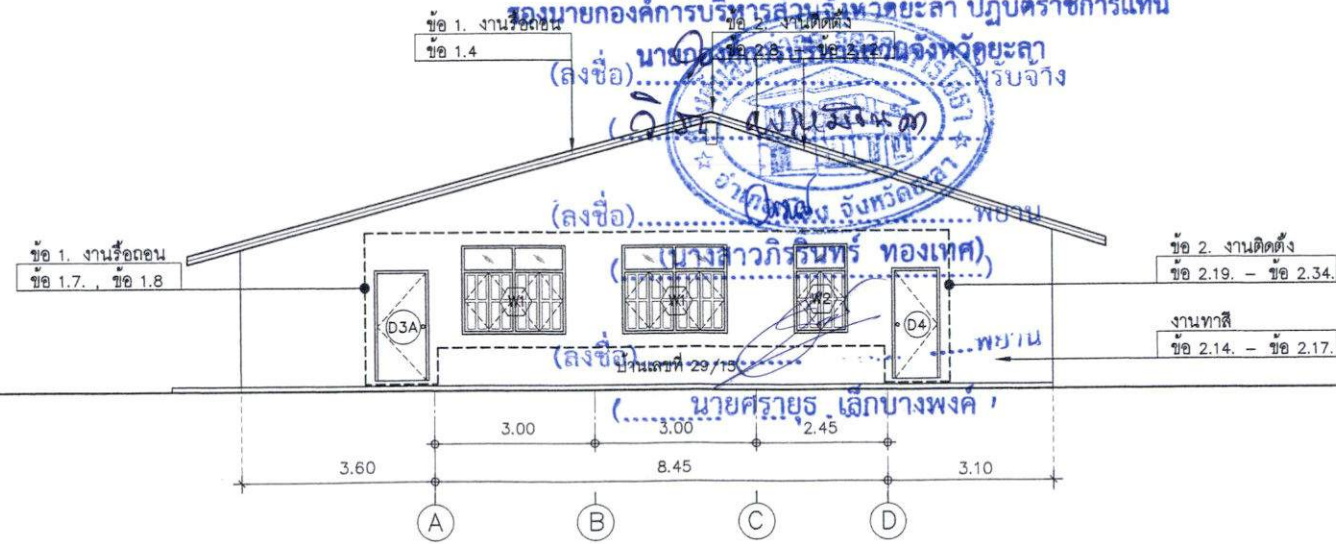

รูปถ่าย 2 1 : 100

(ลงชื่อ).....พยาน

(นางสาวกิริรินทร์ ทองเทศ)

(ลงชื่อ).....พยาน
(นายศรยุทธ เล็กบางพงค์)



ฝ่ายช่างวาง ออกแบบ กองช่าง
องค์การบริหารส่วนจังหวัดยะลา
โครงการ ซ่อมแซมบ้านพัก
ข้าราชการและลูกจ้างประจำ
องค์การบริหารส่วนจังหวัดยะลา

แบบแสดง
รูปด้าน 1 , รูปด้าน 2
บ้านเลขที่ 29/15
บ้านเลขที่ 29/16

มาตราส่วน 1 : 100

วันที่
แผนที่ 08 จำนวน
A - 08 25

สำรวจ
นายอรรถสิทธิ์ เจริญศักดิ์
นายก อบจ. ยะลา
นายอรรถสิทธิ์ เจริญศักดิ์
ผู้ช่วยนายก อบจ. ยะลา

เขียนแบบ
นายอรรถสิทธิ์ เจริญศักดิ์
นายก อบจ. ยะลา
นายอรรถสิทธิ์ เจริญศักดิ์
ผู้ช่วยนายก อบจ. ยะลา

สถาปนิก
นายอรรถสิทธิ์ เจริญศักดิ์
นายก อบจ. ยะลา

วิศวกร
นายอรรถสิทธิ์ เจริญศักดิ์
นายก อบจ. ยะลา

ช่างสำรวจ
นายอรรถสิทธิ์ เจริญศักดิ์
นายก อบจ. ยะลา

พยาน
นายอรรถสิทธิ์ เจริญศักดิ์
นายก อบจ. ยะลา

เห็นชอบ
นายก อบจ. ยะลา

อนุมัติ
นายก อบจ. ยะลา

หมายเหตุ
1. ระยะเวลา ที่กำหนดในแบบมีข้อคิด
พิจารณาเป็นปกติ
2. หากมีการปรับปรุงแก้ไขแบบให้ชัดเจน
ก่อนการดำเนินการก่อสร้าง ส่วนประกอบรายการ
ตรวจสอบและอนุมัติว่าจำเป็นหรือไม่

ลงวันที่... 2.3.ก.ย. 2567



ฝ่ายสำรวจ ออกแบบ กองช่าง
องค์การบริหารส่วนจังหวัดยะลา

โครงการ ซ่อมแซมบ้านพัก
ข้าราชการและลูกจ้างประจำ
องค์การบริหารส่วนจังหวัดยะลา

แบบแสดง
รูปด้าน 3 , รูปด้าน 4
บ้านเลขที่ 29/15
บ้านเลขที่ 29/16

มาตราส่วน 1 : 100
วันที่
แผ่นที่ 09 จำนวน
A - 09 25

สำรวจ
นายสุเมธ วัฒนสุข
นายช่างเขียนแบบปฏิบัติงาน
นายสมเกียรติ เขียวแก้ว
ผู้ช่วยช่างโยธา

เขียนแบบ
นายชาติชาย เขียวแก้ว
นายช่างเขียนแบบชำนาญงาน
นายช่างโยธาปฏิบัติงาน
นางสาวณัฐ ศักดิ์ประไพ
ผู้ช่วยนายช่างเขียนแบบ

สถาปนิก
นายบรรจง ชาติ สถาปนิกชำนาญการพิเศษ

วิศวกร
นายชัชวาล วัฒนวิเศษ วิศวกรโยธาชำนาญการ

ตรวจ
นายสมชาย วัฒนวิเศษ วิศวกรโยธาชำนาญการ

พิจารณา
นายนิรันดร์ เกียรติพงษ์ วิศวกรโยธาชำนาญการ

เห็นชอบ
ปลัดองค์การบริหารส่วนจังหวัดยะลา

อนุมัติ
นายกองค์การบริหารส่วนจังหวัดยะลา

หมายเหตุ
1. ระบุต่างๆ ที่กำหนดในแบบให้ถือถือ
คือต้องเป็นแบบ
2. หากมีการปรับปรุงแก้ไขแบบให้ถือเป็น
คือต้องแจ้งผู้ควบคุมงาน ฝ่ายคณะกรรมการ
ตรวจรับงานแล้วจึงดำเนินการต่อไป

ระดับหลังคานหลังคา +5.20

ระดับหลังคานหลังคา +3.20

ระดับพื้นชั้นล่าง +0.20

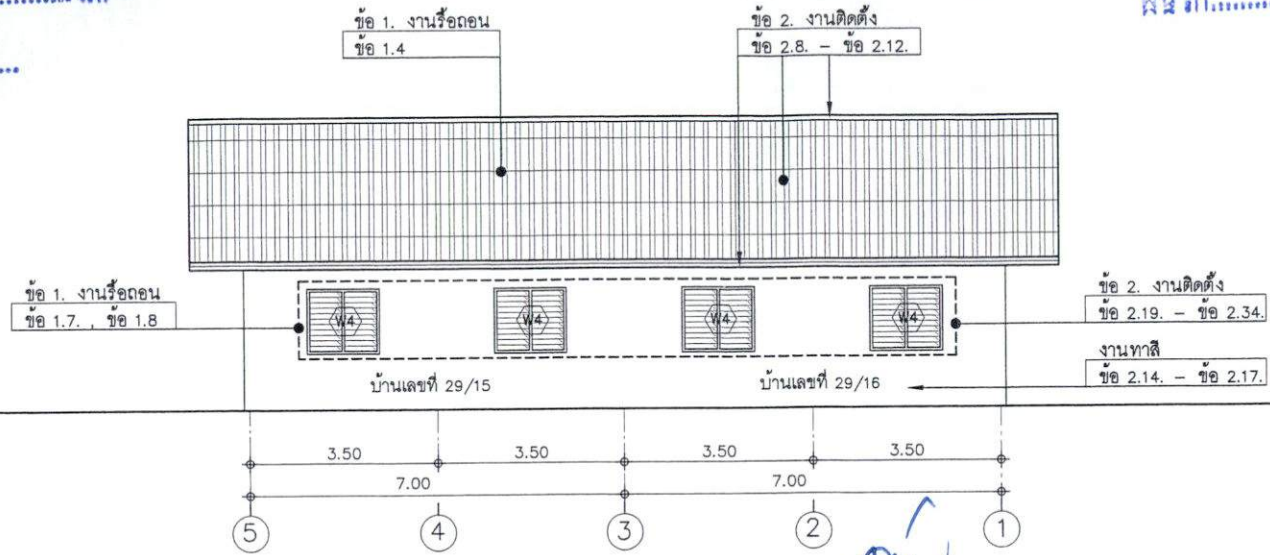

รูปด้าน 3 (ลงชื่อ) 1 : 100 สิว่าจ้าง
(นายระเด่น สะมะแอ)

รองนายกองค์การบริหารส่วนจังหวัดยะลา ปฏิบัติราชการแทน
(ลงชื่อ) นายกองัดการบริหารส่วนจังหวัดยะลา
(นายสุเมธ วัฒนสุข)



ระดับหลังคานหลังคา +5.20

ระดับหลังคานหลังคา +3.20

ระดับพื้นชั้นล่าง +0.20

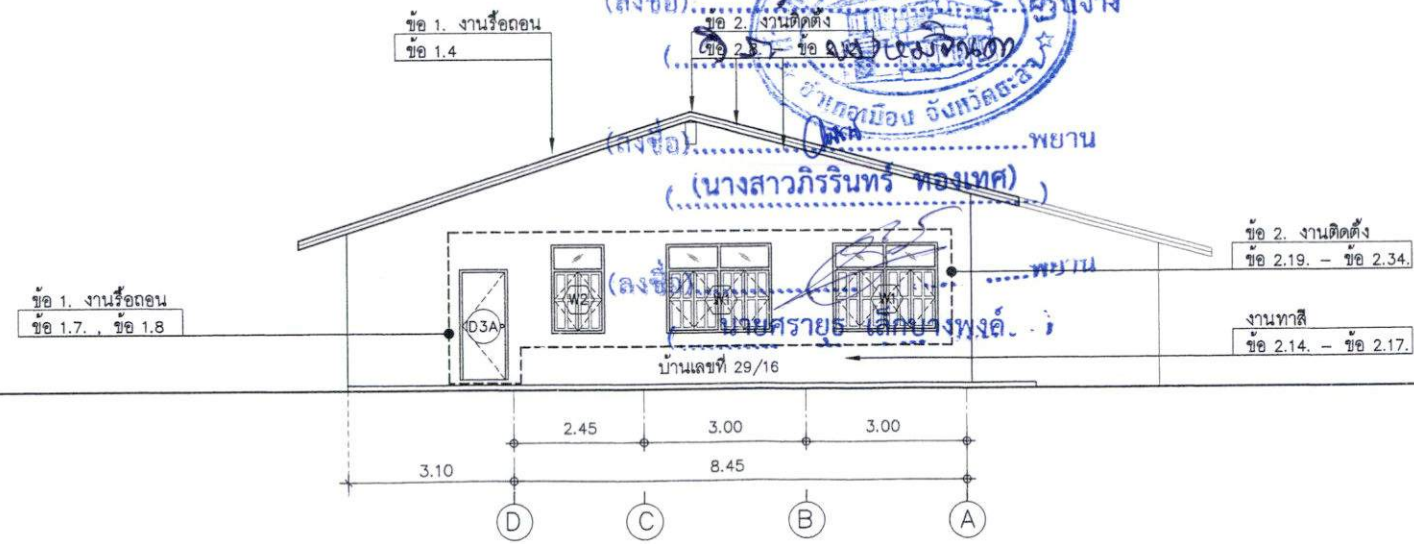

รูปด้าน 4 1 : 100

ลงวันที่ 23 ก.ย. 2567

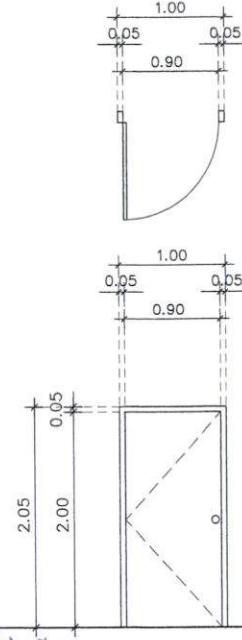
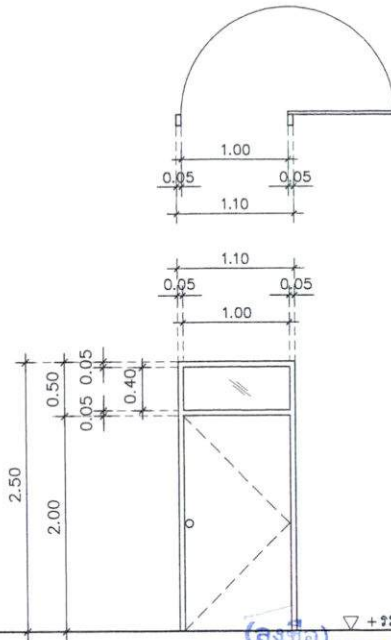
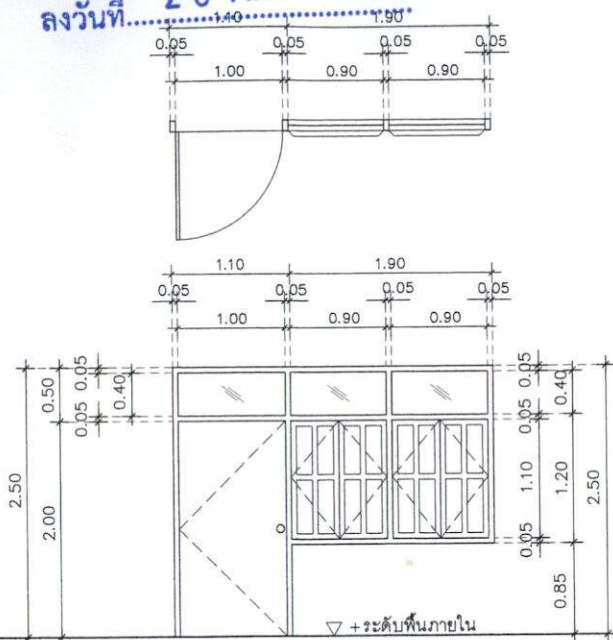

ฝ่ายสำรวจ ออกแบบ กองช่าง
องค์การบริหารส่วนจังหวัดยะลา
โครงการ ซ่อมแซมบ้านพัก
ข้าราชการและลูกจ้างประจำ
องค์การบริหารส่วนจังหวัดยะลา

แบบแสดง
แบบขยายประตู
บ้านเลขที่ 29/15
บ้านเลขที่ 29/16

มาตราส่วน 1:50

วันที่
แผ่นที่ 10 จำนวน
A - 10 25

สำรวจ
นายประสิทธิ์ ร่มขอบ
นายช่างเขียนแบบปฏิบัติงาน
นายสุเมธ ธีระวัฒน์
ผู้ช่วยช่างโยธา

เขียนแบบ
นายประสิทธิ์ ธีระวัฒน์
นายช่างเขียนแบบปฏิบัติงาน
นายสุเมธ ธีระวัฒน์
ผู้ช่วยช่างโยธา

สถาปนิก
นายประสิทธิ์ ธีระวัฒน์
นายช่างเขียนแบบปฏิบัติงาน

วิศวกร
นายสุเมธ ธีระวัฒน์
นายช่างเขียนแบบปฏิบัติงาน

ตรวจ
นายสุเมธ ธีระวัฒน์
นายช่างเขียนแบบปฏิบัติงาน

พิจารณา
นายสุเมธ ธีระวัฒน์
นายช่างเขียนแบบปฏิบัติงาน

เห็นชอบ
นายสุเมธ ธีระวัฒน์
นายช่างเขียนแบบปฏิบัติงาน

อนุมัติ
นายสุเมธ ธีระวัฒน์
นายช่างเขียนแบบปฏิบัติงาน

นายช่างโยธา
นายสุเมธ ธีระวัฒน์
นายช่างเขียนแบบปฏิบัติงาน

1. ระยะเวลา ที่กำหนดในแบบให้ยึดถือ
2. หากการปฏิบัติงานล่าช้ากว่ากำหนด
3. หากการปฏิบัติงานล่าช้ากว่ากำหนด
4. หากการปฏิบัติงานล่าช้ากว่ากำหนด

ข้อ 1.7. ข้อ 2.22. ข้อ 2.25.	(D1) ชุดประตูบานเปิดเดี่ยว- หน้าต่างบานเกล็ดปรับมุมคู่ มีช่องแสงกระจกติดตาย
วงกบ	- วงกบชุดประตู- หน้าต่างไม้เนื้อแข็ง (ตามท้องตลาด)
บาน	- บานประตู UPVC บานทึบ ชนิดภายนอก (ลวดลายปรับเปลี่ยนได้) - บานหน้าต่าง กระจกบานเกล็ดผ้า หน้า 6 มม - บานหน้าต่าง กระจกติดตายผ้า (ช่องแสง) หน้า 6 มม
อุปกรณ์	- ประตูเจาะรูลูกบิดมาสำเร็จ สะดวกในการติดตั้ง - บานพับประตูติดตั้งตามมาตรฐานผู้ผลิต , ลูกบิดประตู - อุปกรณ์หน้าต่างบานเกล็ดปรับมุมคู่ ระบบกันโยก ครอบชุด - อุปกรณ์บานกระจกติดตาย (ช่องแสง) ครอบชุด
จำนวน	- 2 ชุด (บ้านเลขที่ 29/15 = 1 ชุด / บ้านเลขที่ 29/16 = 1 ชุด)

ข้อ 1.7. ข้อ 2.23. ข้อ 2.24.	(D2) ประตูบานเปิดเดี่ยว มีช่องแสงกระจกติดตาย รองนัยกองการบริการส่วนจังหวัดยะลา ปกขิตราชการแทน
วงกบ	- วงกบประตูไม้เนื้อแข็ง (ตามท้องตลาด)
บาน	- ประตู UPVC บานทึบ ชนิดภายนอก (ลวดลายปรับเปลี่ยนได้) - บานกระจกติดตายผ้า (ช่องแสง) หน้า 6 มม
อุปกรณ์	- ประตูเจาะรูลูกบิดมาสำเร็จ สะดวกในการติดตั้ง - บานพับประตูติดตั้งตามมาตรฐานผู้ผลิต - ลูกบิดประตู - อุปกรณ์บานกระจกติดตาย (ช่องแสง) ครอบชุด
จำนวน	- 2 ชุด (บ้านเลขที่ 29/15 = 1 ชุด / บ้านเลขที่ 29/16 = 1 ชุด)

ข้อ 1.7. ข้อ 2.19. ข้อ 2.24.	(D3) ประตูบานเปิดเดี่ยว รองนัยกองการบริการส่วนจังหวัดยะลา ปกขิตราชการแทน
วงกบ	- วงกบประตูไม้เนื้อแข็ง (ตามท้องตลาด)
บาน	- ประตู UPVC บานทึบ ชนิดภายใน (ลวดลายปรับเปลี่ยนได้) - บานกระจกติดตายผ้า (ช่องแสง) หน้า 6 มม
อุปกรณ์	- ประตูเจาะรูลูกบิดมาสำเร็จ สะดวกในการติดตั้ง - บานพับประตูติดตั้งตามมาตรฐานผู้ผลิต - ลูกบิดประตู - อุปกรณ์บานกระจกติดตาย (ช่องแสง) ครอบชุด
จำนวน	- 4 ชุด (บ้านเลขที่ 29/15 = 2 ชุด / บ้านเลขที่ 29/16 = 2 ชุด)

งานมั่งลวด และงานเหล็กตัด	
มั่งลวด	- รื้อมั่งลวด ชุดประตูบานเปิดเดี่ยว- หน้าต่างบานเกล็ดปรับมุมคู่ มีช่องแสงกระจกติดตายเดิมออก - ติดตั้งมั่งลวด ชุดประตูบานเปิดเดี่ยว- หน้าต่างบานเกล็ดปรับมุมคู่ มีช่องแสงกระจกติดตายใหม่
จำนวน	- 2 ชุด (บ้านเลขที่ 29/15 = 1 ชุด / บ้านเลขที่ 29/16 = 1 ชุด)
เหล็กตัด	- รื้อเหล็กตัด ชุดประตูบานเปิดเดี่ยว- หน้าต่างบานเกล็ดปรับมุมคู่ มีช่องแสงกระจกติดตายเดิมออก ซ่อมส่วนที่ชำรุด ซัดทาสีน้ำมันใหม่ นำกลับมาติดตั้งใหม่
จำนวน	- 2 ชุด (บ้านเลขที่ 29/15 = 1 ชุด / บ้านเลขที่ 29/16 = 1 ชุด)

งานมั่งลวด และงานเหล็กตัด	
มั่งลวด	- รื้อมั่งลวดประตูบานเปิดเดิมออก - ติดตั้งมั่งลวดประตูบานเปิดใหม่
จำนวน	- 2 ชุด (บ้านเลขที่ 29/15 = 1 ชุด / บ้านเลขที่ 29/16 = 1 ชุด)
เหล็กตัด	- รื้อเหล็กตัด ชุดประตูบานเปิดเดี่ยว- หน้าต่างบานเกล็ดปรับมุมคู่ มีช่องแสงกระจกติดตายเดิมออก ซ่อมส่วนที่ชำรุด ซัดทาสีน้ำมันใหม่ นำกลับมาติดตั้งใหม่
จำนวน	- 2 ชุด (บ้านเลขที่ 29/15 = 1 ชุด / บ้านเลขที่ 29/16 = 1 ชุด)

งานมั่งลวด และงานเหล็กตัด	
มั่งลวด	-
จำนวน	-
เหล็กตัด	-
จำนวน	-



(นายระเด่น สุขุมระเอ) ผู้ว่าจ้าง

(นางสาวกิริรินทร์ ทองเทศ) วิศวกร

(นายศรายุทธ เล็กนวมพงศ์) วิศวกร

ลงวันที่ 23 ก.ย. 2567

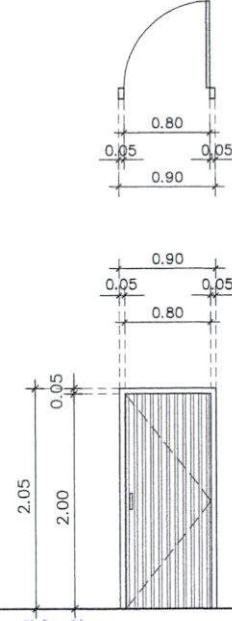
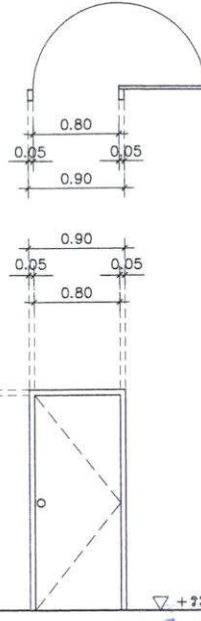
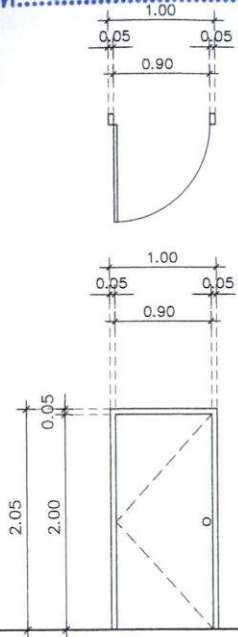

▽ +ระดับพื้นภายใน

▽ +ระดับพื้นภายใน

▽ +ระดับพื้นภายใน

(ลงชื่อ)..... (นายระเด่น สมะแอ) ผู้ว่าจ้าง

ข้อ 1.7. ข้อ 2.20.	D3A ประตูบานเปิดเดี่ยว	ข้อ 1.7. ข้อ 2.21.	D4 ประตูบานเปิดเดี่ยว	ข้อ 1.7. ข้อ 2.22.	ประตูบานเปิดเดี่ยว
วงกบ	- วงกบประตู UPVC ฉิวเรียบ (ตามมาตรฐานผู้ผลิต)	วงกบ	- วงกบประตู UPVC ฉิวเรียบ (ตามมาตรฐานผู้ผลิต)	วงกบ	- วงกบประตู UPVC ฉิวเรียบ (ตามมาตรฐานผู้ผลิต)
บาน	- ประตู UPVC บานทึบ ชนิดภายนอก (ลวดลายปรับเปลี่ยนได้)	บาน	- ประตู UPVC บานทึบ ชนิดภายนอก (ลวดลายปรับเปลี่ยนได้)	บาน	- ประตู UPVC บานทึบ ชนิดภายนอก (ลวดลายปรับเปลี่ยนได้)
อุปกรณ์	- ประตูเจาะรูลูกบิดมาสำเร็จ สะดวกในการติดตั้ง - บานพับติดตั้งตามมาตรฐานผู้ผลิต - ลูกบิดประตู	อุปกรณ์	- ประตูเจาะรูลูกบิดมาสำเร็จ สะดวกในการติดตั้ง - บานพับติดตั้งตามมาตรฐานผู้ผลิต - ลูกบิดประตู	อุปกรณ์	- ประตูเจาะรูลูกบิดมาสำเร็จ สะดวกในการติดตั้ง - บานพับติดตั้งตามมาตรฐานผู้ผลิต - ลูกบิดประตู
จำนวน	- 4 ชุด (บ้านเลขที่ 29/15 = 3 ชุด / บ้านเลขที่ 29/16 = 1 ชุด)	จำนวน	- 2 ชุด (บ้านเลขที่ 29/15 = 1 ชุด / บ้านเลขที่ 29/16 = 1 ชุด)	จำนวน	- 2 ชุด (บ้านเลขที่ 29/15 = 1 ชุด / บ้านเลขที่ 29/16 = 1 ชุด)
งานมั่งลวด และงานเหล็กดัด		งานมั่งลวด และงานเหล็กดัด		งานมั่งลวด และงานเหล็กดัด	
มั่งลวด	-	มั่งลวด	-	มั่งลวด	-
จำนวน	-	จำนวน	-	จำนวน	-
เหล็กดัด	-	เหล็กดัด	-	เหล็กดัด	-
จำนวน	-	จำนวน	-	จำนวน	-



ฝ่ายสำรวจ ออกแบบ กองช่าง
องค์การบริหารส่วนจังหวัดเชียงใหม่
โครงการ ซ่อมแซมบ้านพัก
ข้าราชการและลูกจ้างประจำ
องค์การบริหารส่วนจังหวัดเชียงใหม่

แบบแสดง
แบบขยายประตู
บ้านเลขที่ 29/15
บ้านเลขที่ 29/16

มาตราส่วน 1:50
วันที่
แผ่นที่ 11 จำนวน
A - 11 25

สำรวจ
นายทรงศักดิ์ วัฒนสุข
นายทรงสิทธิ์ วัฒนสุข
นายสมเกียรติ วัฒนสุข
นายสมชาย วัฒนสุข

เขียนแบบ
นายสมเกียรติ วัฒนสุข
นายสมชาย วัฒนสุข
นายสมเกียรติ วัฒนสุข

สถาปนิก
นายสมเกียรติ วัฒนสุข
นายสมชาย วัฒนสุข

วิศวกร
นายสมเกียรติ วัฒนสุข
นายสมชาย วัฒนสุข

นายสมเกียรติ วัฒนสุข
นายสมชาย วัฒนสุข

นายสมเกียรติ วัฒนสุข
นายสมชาย วัฒนสุข

นายสมเกียรติ วัฒนสุข
นายสมชาย วัฒนสุข

ลงวันที่ 23 ก.ย. 2567

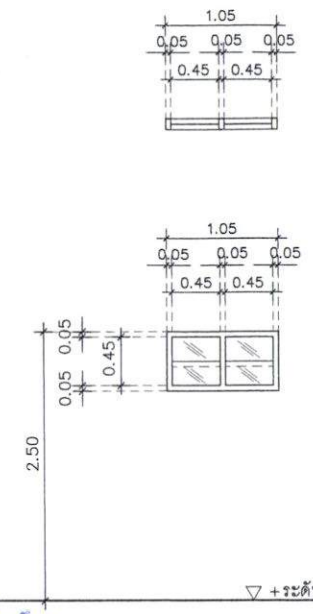
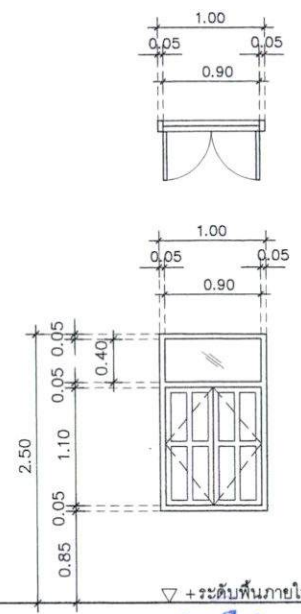
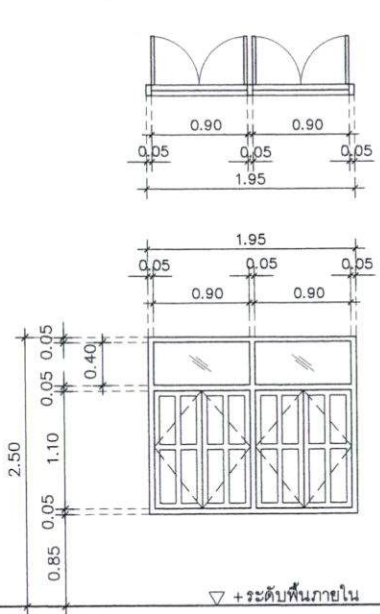

ข้อ 1.8. ข้อ 2.27. ข้อ 2.31.	W1 หน้าต่างบานเปิดคู่ มีช่องแสงกระจกติดตาย	ข้อ 1.8. ข้อ 2.28. ข้อ 2.32.	W2 หน้าต่างบานเปิดคู่ มีช่องแสงกระจกติดตาย	ข้อ 1.8. ข้อ 2.29. ข้อ 2.33.	W3 หน้าต่างบานเกล็ดซ้อนคู่
วงกบ บาน	- วงหน้าต่างไม้เนื้อแข็ง (ตามท้องตลาด) - กรอบบานไม้เนื้อแข็ง บานลูกฟัก (ลวดลายปรับเปลี่ยนได้) - กระจกติดตายผ้า (ช่องแสง) หน้า 6 มม	วงกบ บาน	- วงหน้าต่างไม้เนื้อแข็ง (ตามท้องตลาด) - กรอบบานไม้เนื้อแข็ง บานลูกฟัก (ลวดลายปรับเปลี่ยนได้) - กระจกติดตายผ้า (ช่องแสง) หน้า 6 มม	วงกบ บาน	- วงหน้าต่างไม้เนื้อแข็ง (ตามท้องตลาด) - กระจกบานเกล็ดซ้อนผ้า หน้า 6 มม
อุปกรณ์	- บานพับติดตั้งตามมาตรฐานผู้ผลิต - มือจับประตู, ตะขอลิ้นหน้าต่าง พร้อมอุปกรณ์ล๊อคหน้าต่าง ครบชุด	อุปกรณ์	- บานพับติดตั้งตามมาตรฐานผู้ผลิต - มือจับประตู, ตะขอลิ้นหน้าต่าง พร้อมอุปกรณ์ล๊อคหน้าต่าง ครบชุด	อุปกรณ์	- อุปกรณ์บานเกล็ดซ้อนคู่ ครบชุด
จำนวน	- 8 ชุด (บ้านเลขที่ 29/15 = 4 ชุด / บ้านเลขที่ 29/16 = 4 ชุด)	จำนวน	- 2 ชุด (บ้านเลขที่ 29/15 = 1 ชุด / บ้านเลขที่ 29/16 = 1 ชุด)	จำนวน	- 2 ชุด (บ้านเลขที่ 29/15 = 1 ชุด / บ้านเลขที่ 29/16 = 1 ชุด)
งานมั่งลวด และงานเหล็กดัด		งานมั่งลวด และงานเหล็กดัด		งานมั่งลวด และงานเหล็กดัด	
มั่งลวด	- รื้อมั่งลวด หน้าต่างบานเปิดคู่เดิมออก - ติดตั้งมั่งลวด หน้าต่างบานเปิดคู่ใหม่	มั่งลวด	- รื้อมั่งลวด หน้าต่างบานเปิดคู่เดิมออก - ติดตั้งมั่งลวด หน้าต่างบานเปิดคู่ใหม่	มั่งลวด	- รื้อมั่งลวด หน้าต่างบานเกล็ดซ้อนคู่เดิมออก - ติดตั้งมั่งลวด หน้าต่างบานเกล็ดซ้อนคู่ใหม่
จำนวน	- 8 ชุด (บ้านเลขที่ 29/15 = 4 ชุด / บ้านเลขที่ 29/16 = 4 ชุด)	จำนวน	- 2 ชุด (บ้านเลขที่ 29/15 = 1 ชุด / บ้านเลขที่ 29/16 = 1 ชุด)	จำนวน	- 2 ชุด (บ้านเลขที่ 29/15 = 1 ชุด / บ้านเลขที่ 29/16 = 1 ชุด)
เหล็กดัด	- รื้อเหล็กดัด หน้าต่างบานเปิดคู่ มีช่องแสงกระจกติดตาย - ซ่อมส่วนที่ชำรุด ชัดทาสีน้ำมันใหม่ นำกลับมาติดตั้งใหม่	เหล็กดัด	- รื้อเหล็กดัด หน้าต่างบานเปิดคู่ มีช่องแสงกระจกติดตาย - ซ่อมส่วนที่ชำรุด ชัดทาสีน้ำมันใหม่ นำกลับมาติดตั้งใหม่	เหล็กดัด	- รื้อเหล็กดัด หน้าต่างบานเกล็ดซ้อนคู่เดิมออก ซ่อมส่วนที่ชำรุด - ชัดทาสีน้ำมันใหม่ นำกลับมาติดตั้งใหม่
จำนวน	- 8 ชุด (บ้านเลขที่ 29/15 = 4 ชุด / บ้านเลขที่ 29/16 = 4 ชุด)	จำนวน	- 2 ชุด (บ้านเลขที่ 29/15 = 1 ชุด / บ้านเลขที่ 29/16 = 1 ชุด)	จำนวน	- 2 ชุด (บ้านเลขที่ 29/15 = 1 ชุด / บ้านเลขที่ 29/16 = 1 ชุด)



ฝ่ายสำรวจ ออกแบบ กองช่าง
องค์การบริหารส่วนจังหวัดยะลา
โครงการ ซ่อมแซมบ้านพัก
ข้าราชการและลูกจ้างประจำ
องค์การบริหารส่วนจังหวัดยะลา

แบบแสดง
แบบขยายหน้าต่าง
บ้านเลขที่ 29/15
บ้านเลขที่ 29/16

มาตราส่วน 1:50

วันที่
แผ่นที่ 12 จำนวน
A - 12 25

สำรวจ
นายสุธีระ วัฒนสุข
นายช่างเขียนแบบปฏิบัติงาน
นายอมรินทร์ สีงามแก้ว
ผู้ช่วยนายช่างโยธา

เขียนแบบ
นายอภิสิทธิ์ สีงามแก้ว
นายช่างเขียนแบบช่างเขียน
วิศวกรในตำแหน่งนายช่างเขียนแบบอาคารโยธา

สถาปนิก
นายบรรจง ฉ่ำตา สถาปนิกชำนาญการพิเศษ

วิศวกร
นายอภิธาน เต็มโต วิศวกรโยธาชำนาญการ

ตรวจ
นายธรรมา ฉ่ำตา ช่างนำช่างตรวจ

พิจารณา
นายอภิธาน เต็มโต ผู้ชำนาญการก่อสร้าง

เงินขอ
นายอภิธาน เต็มโต

อนุมัติ
นายอภิธาน เต็มโต

นายอภิธาน เต็มโต
นายช่างเขียนแบบโยธา
ผู้ควบคุมงาน
1. รับผิดชอบ 2. รับผิดชอบ
3. รับผิดชอบ 4. รับผิดชอบ

ลงวันที่ 23 ก.ย. 2567

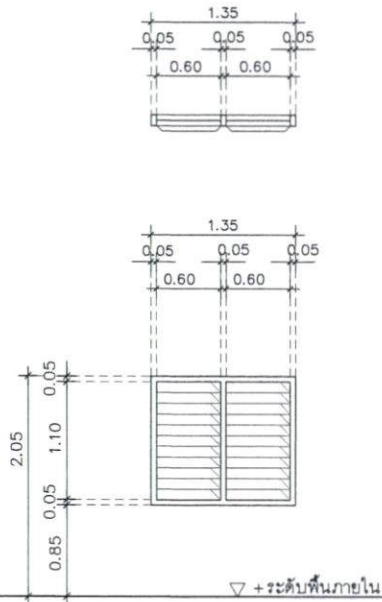

ฝ่ายสำรวจ ออกแบบ กองช่าง
องค์การบริหารส่วนจังหวัดยะลา

โครงการ ซ่อมแซมบ้านพัก
ข้าราชการและลูกจ้างประจำ
องค์การบริหารส่วนจังหวัดยะลา

แบบแสดง
แบบขยายหน้าต่าง
บ้านเลขที่ 29/15
บ้านเลขที่ 29/16

มาตราส่วน 1:50
วันที่
แผ่นที่ 13 จำนวน
A - 13 25

สำรวจ
นายสุธีรงค์ วัฒนศิลป์
นายช่างเขียนแบบปฏิบัติงาน
นายสมเกียรติ เขียวแก้ว
ผู้ช่วยนายช่างสำรวจ

เขียนแบบ
นายสุธีรงค์ เขียวแก้ว
นายช่างเขียนแบบชำนาญงาน
Fire safety ใต้นางนางช่างเขียนแบบอาวุโส
นายสุธีรงค์ เขียวแก้ว
นายช่างเขียนแบบปฏิบัติงาน

นางสาวณัฐวิมล สิงห์บุตร
ผู้ช่วยนายช่างเขียนแบบ

สถาปนิก
นายทรงเกียรติ สถาปนิกชำนาญการพิเศษ

วิศวกร
นายสีห์พันธ์ เพ็ญโท วิศวกรโยธาชำนาญการ

ตรวจ
นายสมการ ธีร์น สิวรัมย์ฝ่ายสำรวจ

พิจารณา
นายบัณฑิต เศรษฐการ ผู้อำนวยการกองช่าง

นายบัณฑิต เศรษฐการ ผู้อำนวยการกองช่าง

อนุมัติ
นายบัณฑิต เศรษฐการ ผู้อำนวยการกองช่าง

(ลงชื่อ)..... (นายระเด่น สมนอน) ผู้ว่าจ้าง

รองนายกองค์การบริหารส่วนจังหวัดยะลา ปฏิบัติราชการแทน

(ลงชื่อ)..... (นางสาวกิริรินทร์ ทองเทศ) ผู้รับจ้าง



(ลงชื่อ)..... พยาน
(นางสาวกิริรินทร์ ทองเทศ)

(ลงชื่อ)..... พยาน
(นายศรายุทธ เลือดบางพงค์)

ข้อ 1.8. ข้อ 2.30. ข้อ 2.34.	W4 หน้าต่างบานเกล็ดปรับมุมคู่
วงกบ	- วงหน้าต่างไม้เนื้อแข็ง (ตามท้องตลาด)
บาน	- กระจกบานเกล็ดคู่ หน้า 6 มม
อุปกรณ์	- อุปกรณ์บานเกล็ดปรับมุมคู่ ระบบกันโยก ครบชุด
จำนวน	- 5 ชุด (บ้านเลขที่ 29/15 =3ชุด / บ้านเลขที่ 29/16 =2ชุด)
งานมุงลวด และงานเหล็กตัด	
มุงลวด	-
จำนวน	-
เหล็กตัด	- รื้อเหล็กตัด หน้าต่างบานเกล็ดปรับมุมคู่ ซ่อมส่วนที่ชำรุด ซักทาสีน้ำมันใหม่ นำกลับมาติดตั้งใหม่
จำนวน	- 5 ชุด (บ้านเลขที่ 29/15 =3ชุด / บ้านเลขที่ 29/16 =2ชุด)

หมายเหตุ
1. ระบอบการเขียนแบบเป็นลิขสิทธิ์
2. หากมีการปรับปรุงแก้ไขแบบให้ผู้น
สุดท้ายของผู้นจ้างงาน ฝ่ายคณะกรรมการ
ตรวจการจ้างเสนอผู้ว่าจ้างเป็นต้น

ลงวันที่ 23 ก.ย. 2567

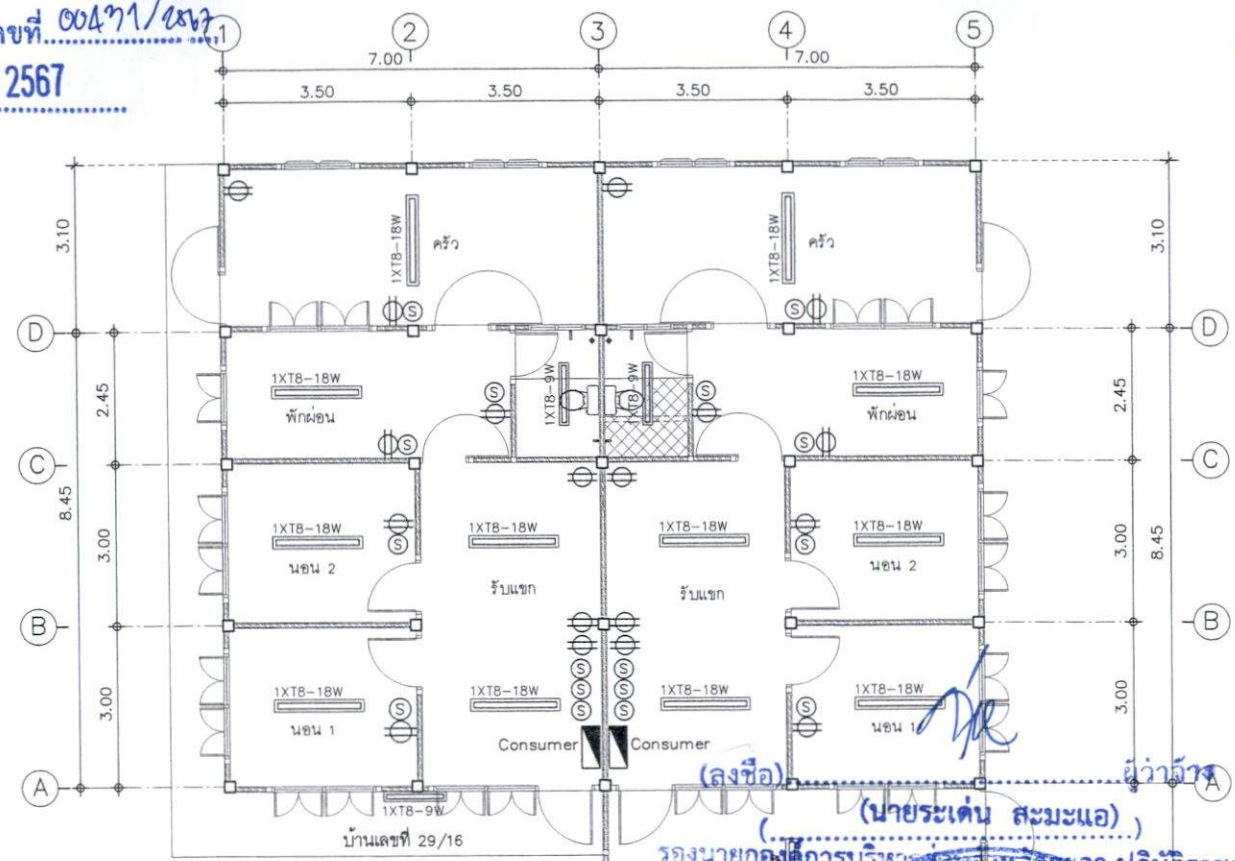

(ลงชื่อ) (นายระเด่น สมะแอ)
 รองนายกองค์การบริหารส่วนจังหวัดยะลา ปฏิบัติราชการแทน
 (ลงชื่อ)
 นายกองค์การบริหารส่วนจังหวัดยะลา
 (ลงชื่อ) พยาน

แปลนไฟฟ้า (บาง 100 ฮอร์ ทองเทค)

สัญลักษณ์ประกอบแบบไฟฟ้า

สัญลักษณ์	รายการ (ลงชื่อ).....พยาน
Consumer LD	ติดตั้งโหลดเซ็นเตอร์ 6 ช่อง พร้อมชุดอุปกรณ์ (มาตรฐาน มอก.) และเชื่อมต่อกับระบบไฟฟ้าเดิม จำนวน 2 ชุด (บ้านเลขที่ 29/15 = 1 ชุด / บ้านเลขที่ 29/16 = 1 ชุด)
⊕	เต้าเสียบ 2 ช่อง จำนวน 18 ชุด (บ้านเลขที่ 29/15 = 9 ชุด / บ้านเลขที่ 29/16 = 9 ชุด)
Ⓢ	สวิตช์ไฟฟ้า ปิด-เปิด สวิตช์ทางเดียว จำนวน 16 ชุด (บ้านเลขที่ 29/15 = 8 ชุด / บ้านเลขที่ 29/16 = 8 ชุด)
1XTB-9W	ชุดรางพร้อมหลอด LED ยาว 0.80 หลอดเดี่ยว 9 W จำนวน 3 ชุด (บ้านเลขที่ 29/15 = 1 ชุด / บ้านเลขที่ 29/16 = 2 ชุด)
1XTB-18W	ชุดรางพร้อมหลอด LED ยาว 1.20 หลอดเดี่ยว 18 W จำนวน 13 ชุด (บ้านเลขที่ 29/15 = 7 ชุด / บ้านเลขที่ 29/16 = 6 ชุด)



ฝ่ายสำรวจ ออกแบบ กองช่าง
 องค์การบริหารส่วนจังหวัดยะลา
 โครงการ ซ่อมแซมบ้านพัก
 ข้าราชการและลูกจ้างประจำ
 องค์การบริหารส่วนจังหวัดยะลา

แบบแสดง
 แปลนไฟฟ้า
 บ้านเลขที่ 29/15
 บ้านเลขที่ 29/16

มาตราส่วน 1 : 100
 วันที่
 แผนที่ 14 จำนวน
 EE - 01 25

สำรวจ
 นายพิเชษฐ์ รอดสอน
 นายชัชชัยเนนบุญปิติยาน
 นายศุภสิทธิ์ เขียวแก้ว
 ผู้ช่วยนายช่างโยธา

เขียนแบบ
 นายชัชชัย เขียวแก้ว
 นายชัชชัยเนนบุญปิติยาน
 วิศวกรในตำแหน่งนายช่างเขียนแบบโยธา
 นายศุภสิทธิ์ เขียวแก้ว
 นายชัชชัยเนนบุญปิติยาน
 นายสวนพงศ์ สังขะบุตร
 ผู้ช่วยนายช่างเขียนแบบ

สถาปนิก
 นายบรรณ ชำนาญ สอนปริญชาญคุณวิเศษ
 วิศวกร
 นายสุเทพ เจริญ ไชยกร โยธาชำนาญการ

ตรวจ
 นายเอกภร อิศน หัวหน้าฝ่ายช่าง
 พิจารณา
 นายไฉน เจริญไกร ผู้แทนนายกองค์

เห็นชอบ
 ปลัดองค์การบริหารส่วนจังหวัดยะลา
 อนุมัติ
 นายองค์การบริหารส่วนจังหวัดยะลา

หมายเหตุ
 1. ระยะเวลา ที่ระบุในแบบให้ถือปฏิบัติตาม
 2. หากมีการปรับไปแก้ไขแบบให้อยู่ใน
 คุศศิติกิจจะถือว่าความผิด ผิดคนละรายการ
 ความหมายและสัญลักษณ์ที่ระบุในแบบ

*** จุดมุ่งหมายของงาน ซ่อมแซมบ้านเลขที่ 29/17 , บ้านเลขที่ 29/18 ***

ลงวันที่ 23 ก.ย. 2567

ข้อ 1. งานรื้อถอน (บ้านเลขที่ 29/17 , 29/18)

- 1.1. รื้อถอนกระเบื้องพื้นห้องน้ำ- ส้วมเดิม และปรับยกระดับพื้นบางส่วนให้ระดับเสมอกับระดับพื้นฐานโถส้วมเดิม
- 1.2. รื้อถอนกระเบื้องผนังห้องน้ำ- ส้วมเฉพาะส่วนที่ชำรุดเดิมออก
- 1.3. รื้อถอนสุขภัณฑ์ห้องน้ำ- ส้วม
 - รื้อถอนโถส้วมเดิมออก จำนวน 2 ชุด
 - รื้อถอนฝักบัวอาบน้ำ พร้อมอุปกรณ์ครบชุดเดิมออก จำนวน 2 ชุด
 - รื้อถอนสายชำระ พร้อมอุปกรณ์ครบชุดเดิมออก จำนวน 2 ชุด
 - รื้อถอนน้ำเดิมออก จำนวน 2 ชุด
 - รื้อถอนแรงดักกลิ่นห้องน้ำทั้งเดิมออก จำนวน 2 ชุด

(ข้อ 1.1 , ข้อ 1.2 และข้อ 1.3 ดูแบบขยายแปลนห้องน้ำ- ส้วม)

- 1.4. รื้อถอนงานหลังคา
 - รื้อถอนกระเบื้องมุงหลังคาเดิมออก
 - รื้อถอนเชิงชายไม้เดิมออก
- 1.5. รื้อถอนแผ่นฝ้าเพดานที่- บาร์ เดิมออก
- 1.6. รื้อถอนผนังก่ออิฐ และซ่อมส่วนที่แตกร้าว (ผนังที่รื้อถอนวงกบประตู , ผนังต่าง และส่วนที่ชำรุดแตกร้าว)
- 1.7. รื้อถอนประตู
 - รื้อถอนวงกบประตู , รื้อถอนบานประตู
 - รื้อถอนเหล็กดัดประตู , รื้อถอนมุ้งลวดประตู
- 1.8. รื้อถอนหน้าต่าง หรือวงกบ
 - รื้อถอนวงกบหน้าต่าง , รื้อถอนบานหน้าต่าง
 - รื้อถอนเหล็กดัดหน้าต่าง , รื้อถอนมุ้งลวดหน้าต่าง

ข้อ 2. งานติดตั้ง

งานห้องน้ำ - ส้วม (บ้านเลขที่ 29/17 , 29/18)

- 2.1. ติดตั้งปูพื้นกระเบื้องเซรามิกชนิดกันลื่น ห้องน้ำ- ส้วม และปรับยกระดับพื้นบางส่วนให้ระดับเสมอกับระดับพื้นฐานโถส้วม
- 2.2. ติดตั้งผนังกระเบื้องเซรามิก ห้องน้ำ- ส้วมเฉพาะส่วนที่ชำรุด
- 2.3. ติดตั้ง ก๊อกน้ำ จำนวน 2 ชุด
- 2.4. ติดตั้งโถส้วมนั่งรบบแบบมีหม้อน้ำ จำนวน 2 ชุด
- 2.5. ติดตั้งฝักบัวอาบน้ำชนิดสายอ่อน พร้อมอุปกรณ์ครบชุด จำนวน 2 ชุด
- 2.6. ติดตั้งสายชำระ พร้อมอุปกรณ์ครบ จำนวน 2 ชุด
- 2.7. ติดตั้งตะแกรงดักกลิ่นห้องน้ำทั้ง จำนวน 2 ชุด

งานหลังคา (บ้านเลขที่ 29/17 , 29/18)

- 2.8. ติดตั้งกระเบื้องลอนคู่
- 2.9. ติดตั้งครอบสันโค้งกระเบื้องลอนคู่
- 2.10. ติดตั้งครอบข้างกระเบื้องลอนคู่
- 2.11. ติดตั้งอุปกรณ์ขีดยึดกระเบื้องลอนคู่ครบชุด
- 2.12. ติดตั้งเชิงชายไม้สังกรีฐรูป

งานฝ้าเพดาน (บ้านเลขที่ 29/17 , 29/18)

- 2.13. ติดตั้งแผ่นฝ้าเพดานที่- บาร์

งานทาสี (บ้านเลขที่ 29/17 , 29/18)

- ขูดล้างสีผนังเดิม ทาสีรองพื้นปูนเก่า แล้วทาสีน้ำอะคริลิกชนิดทาสีภายนอกและภายใน
- ขูด ทาสีน้ำมันเหล็กดัด และเหล็กโครงหลังคาส่วนที่ไม่มีฝ้า
- 2.14. ทาสีรองพื้นปูนเก่า
- 2.15. ทาสีน้ำอะคริลิกชนิดทาสีภายนอก
- 2.16. ทาสีน้ำอะคริลิกชนิดทาสีภายใน
- 2.17. งานทาสีน้ำมัน ทาสีจริง 2 รอบ

งานไฟฟ้า (บ้านเลขที่ 29/17 , 29/18)

- 2.18. งานซ่อมระบบไฟฟ้า
 - ติดตั้งตู้โพลีคาร์บอเนต 6 ช่อง พร้อมชุดอุปกรณ์ (มาตรฐาน มอก) และเชื่อมต่อระบบไฟฟ้าเดิม จำนวน 2 ชุด
 - เปลี่ยนเต้าเสียบ 2 ช่อง จำนวน 18 ชุด (บ้านเลขที่ 29/17 = 9 ชุด / บ้านเลขที่ 29/18 = 9 ชุด)
 - เปลี่ยนสวิทช์ไฟฟ้า ปิด-เปิด สวิตซ์ทางเดียว จำนวน 16 ชุด (บ้านเลขที่ 29/17 = 8 ชุด / บ้านเลขที่ 29/18 = 8 ชุด)
 - เปลี่ยนชุดวางพร้อมหลอด LED ยาว 0.80 หลอดเดี่ยว 9 W จำนวน 3 ชุด (บ้านเลขที่ 29/17 = 2 ชุด /บ้านเลขที่ 29/18 = 1 ชุด)
 - เปลี่ยนชุดวางพร้อมหลอด LED ยาว 1.20 หลอดเดี่ยว 18 W จำนวน 13 ชุด (บ้านเลขที่ 29/17 = 6 ชุด /บ้านเลขที่ 29/18 = 7 ชุด)

งานประตู - หน้าต่าง (บ้านเลขที่ 29/17 , 29/18)

- 2.19. ติดตั้งวงกบ UPVC พร้อมบานประตู UPVC บานเปิดเดียว และลูกบิดอุปกรณ์ติดตั้งครบชุด จำนวน 5 ชุด (บ้านเลขที่ 29/17 = 3 ชุด) , (บ้านเลขที่ 29/18 = 2 ชุด) ดูแบบขยายประตู (D3)
- 2.20. ติดตั้งวงกบ UPVC พร้อมบานประตู UPVC บานเปิดเดียว และลูกบิดอุปกรณ์ติดตั้งครบชุด จำนวน 3 ชุด (บ้านเลขที่ 29/17 = 1 ชุด) , (บ้านเลขที่ 29/18 = 2 ชุด) ดูแบบขยายประตู (D4)
- (ลงชื่อ)..... 2.21. ติดตั้งชุดประตูบานเปิดเดียว - หน้าต่างบานเกล็ดปรับมมมมม มีช่องแสงกระจกติดตาย จำนวน 2 ชุด และลูกบิดอุปกรณ์ติดตั้งครบชุด (บ้านเลขที่ 29/17 = 1 ชุด) , (บ้านเลขที่ 29/18 = 1 ชุด) ดูแบบขยายประตู (DW1A)

ติดตั้งประตู UPVC บานเปิดเดียว พร้อมลูกบิดอุปกรณ์ติดตั้งครบชุด (บ้านเลขที่ 29/17 = 1 ชุด) , (บ้านเลขที่ 29/18 = 1 ชุด)

(ลงชื่อ)..... 2.22. ติดตั้งประตูบานเปิดเดียว - หน้าต่างบานเกล็ดปรับมมมมม มีช่องแสงกระจกติดตาย จำนวน 2 ชุด และลูกบิดอุปกรณ์ติดตั้งครบชุด (บ้านเลขที่ 29/17 = 1 ชุด) , (บ้านเลขที่ 29/18 = 1 ชุด)

(ลงชื่อ)..... ติดตั้งเหล็กดัดประตูเปิดเดียว พร้อมกระจกติดตาย (ช่องแสงประตู) และลูกบิดอุปกรณ์ติดตั้งครบชุด (บ้านเลขที่ 29/17 = 1 ชุด) , (บ้านเลขที่ 29/18 = 1 ชุด)

(ลงชื่อ)..... ติดตั้งเหล็กดัดประตูเปิดเดียว มีช่องแสงกระจกติดตายเดิม ชุด ทาสีน้ำมัน นามาติดตั้งใหม่ (บ้านเลขที่ 29/17 = 1 ชุด)

(ลงชื่อ)..... ติดตั้งมุ้งลวดประตูเปิดเดียว - หน้าต่างบานเกล็ดปรับมมมมม จำนวน 2 ชุด (บ้านเลขที่ 29/17 = 1 ชุด) , (บ้านเลขที่ 29/18 = 1 ชุด)

(ลงชื่อ)..... ติดตั้งประตูบานเปิดเดียว มีช่องแสงกระจกติดตาย และลูกบิดอุปกรณ์ติดตั้งครบชุด จำนวน 2 ชุด (บ้านเลขที่ 29/17 = 1 ชุด) , (บ้านเลขที่ 29/18 = 1 ชุด) ดูแบบขยายประตู (D2)

(ลงชื่อ)..... ติดตั้งบานประตู UPVC บานเปิดเดียว พร้อมกระจกติดตาย (ช่องแสงประตู) และลูกบิดอุปกรณ์ติดตั้งครบชุด จำนวน 2 ชุด (บ้านเลขที่ 29/17 = 1 ชุด) , (บ้านเลขที่ 29/18 = 1 ชุด)

(ลงชื่อ)..... ติดตั้งเหล็กดัดประตูเปิดเดียว มีช่องแสงกระจกติดตายเดิม ชุด ทาสีน้ำมัน นามาติดตั้งใหม่ (บ้านเลขที่ 29/17 = 1 ชุด)

(ลงชื่อ)..... ติดตั้งเหล็กดัดประตูเปิดเดียว มีช่องแสงกระจกติดตาย จำนวน 1 ชุด (บ้านเลขที่ 29/18 = 1 ชุด)

(ลงชื่อ)..... ติดตั้งมุ้งลวดประตูเปิดเดียว จำนวน 2 ชุด (บ้านเลขที่ 29/17 = 1 ชุด) , (บ้านเลขที่ 29/18 = 1 ชุด)



นายตำรวจ ออกแบบ กองช่าง
องค์การบริหารส่วนจังหวัดฉะเชิงเทรา

โครงการ ซ่อมแซมบ้านพัก
ข้าราชการและลูกจ้างประจำ
องค์การบริหารส่วนจังหวัดฉะเชิงเทรา

แบบแสดง

จุดมุ่งหมายของงานซ่อมแซม
บ้านเลขที่ 29/17
บ้านเลขที่ 29/18

มาตราส่วน
วันที่
แผ่นที่ 15 จำนวน
A - 14 25

ลายมือชื่อ นายช่างเขียนแบบปฏิบัติงาน

ลายมือชื่อ นายช่างเขียนแบบปฏิบัติงาน

ลายมือชื่อ นายช่างเขียนแบบปฏิบัติงาน

ลายมือชื่อ นายช่างเขียนแบบปฏิบัติงาน

ลายมือชื่อ นายช่างเขียนแบบปฏิบัติงาน

ลายมือชื่อ นายช่างเขียนแบบปฏิบัติงาน

ลายมือชื่อ นายช่างเขียนแบบปฏิบัติงาน

ลายมือชื่อ นายช่างเขียนแบบปฏิบัติงาน

ลายมือชื่อ นายช่างเขียนแบบปฏิบัติงาน

ลายมือชื่อ นายช่างเขียนแบบปฏิบัติงาน

ลายมือชื่อ นายช่างเขียนแบบปฏิบัติงาน

ลงวันที่ 23 ก.ย. 2567

จุดมุ่งหมายของงาน: ซ่อมแซมบานเลขที่ 29/17, บ้านเลขที่ 29/18 *** (ต่อ)

- 2.23. ติดตั้งวงกบไม้เนื้อแข็งประตูบานเปิดเดี่ยว มีช่องแสงกระจกติดตาย (D2)
จำนวน 2 ชุด (บ้านเลขที่ 29/17 = 1 ชุด) , (บ้านเลขที่ 29/18 = 1 ชุด)
- 2.24. ติดตั้งวงกบไม้เนื้อแข็งชุดประตูบานเปิดเดี่ยว UPVC-หน้าต่างบานเกล็ดปรับมุมคู่ มีช่องแสงกระจกติดตาย (DW1A)
จำนวน 2 ชุด (บ้านเลขที่ 29/17 = 1 ชุด) , (บ้านเลขที่ 29/18 = 1 ชุด)
- 2.25. ติดตั้งวงกบอลูมิเนียม พร้อมบานประตูอลูมิเนียมบานเปิดเดี่ยว และมีอจับ, กลอนล็อก อุปกรณ์ติดตั้งครบชุด
จำนวน 2 ชุด (บ้านเลขที่ 29/17 = 1 ชุด) , (บ้านเลขที่ 29/18 = 1 ชุด) ดูแบบขยายประตู (D5)
- 2.26. ติดตั้งวงกบไม้เนื้อแข็ง พร้อมบานประตูไม้บานเปิดเดี่ยว และลูกบิดอุปกรณ์ติดตั้งครบชุด จำนวน 1 ชุด
(บ้านเลขที่ 29/17 = 1 ชุด) ดูแบบขยายประตู (D6)
- 2.27. ติดตั้งวงกบไม้เนื้อแข็ง พร้อมบานประตูไม้บานเปิดเดี่ยว และลูกบิดอุปกรณ์ติดตั้งครบชุด จำนวน 1 ชุด
(บ้านเลขที่ 29/18 = 1 ชุด) ดูแบบขยายประตู (D6A)
- 2.28. ติดตั้งวงกบไม้เนื้อแข็งหน้าต่างบานเกล็ดปรับมุมคู่ มีช่องแสงกระจกติดตาย จำนวน 8 ชุด
(บ้านเลขที่ 29/17 = 4 ชุด) , (บ้านเลขที่ 29/18 = 4 ชุด) (W1A)
- 2.29. ติดตั้งวงกบไม้เนื้อแข็งหน้าต่างบานเกล็ดปรับมุมคู่ มีช่องแสงกระจกติดตาย จำนวน 2 ชุด
(บ้านเลขที่ 29/17 = 1 ชุด) , (บ้านเลขที่ 29/18 = 1 ชุด) (W2A)
- 2.30. ติดตั้งวงกบไม้เนื้อแข็งหน้าต่างบานเกล็ดซ้อนคู่ จำนวน 2 ชุด
(บ้านเลขที่ 29/17 = 1 ชุด) , (บ้านเลขที่ 29/18 = 1 ชุด) (W3)
- 2.31. วงกบไม้เนื้อแข็งหน้าต่างบานเกล็ดปรับมุมคู่เดิม ซัด ทาสีวงกบไม้ใหม่ จำนวน 1 ชุด (บ้านเลขที่ 29/17 = 1 ชุด) (W4)
- 2.32. ติดตั้งหน้าต่างบานเกล็ดปรับมุมคู่ พร้อมกระจกติดตายคู่ (ช่องแสงหน้าต่าง) และอุปกรณ์บานเกล็ดปรับมุมคู่ ระบบกันโยก, อุปกรณ์บานกระจกติดตาย (ช่องแสง) ครบชุด จำนวน 8 ชุด
(บ้านเลขที่ 29/17 = 4 ชุด) , (บ้านเลขที่ 29/18 = 4 ชุด) ดูแบบขยายหน้าต่าง (W1A)
- เหล็กตัดหน้าต่างบานเกล็ดปรับมุมคู่ มีช่องแสงกระจกติดตายเดิม ชุด ทาสีน้ำมัน
- นำมาติดตั้งใหม่ จำนวน 8 ชุด (บ้านเลขที่ 29/17 = 4 ชุด) , (บ้านเลขที่ 29/18 = 4 ชุด)
- ติดตั้งมุ้งลวดหน้าต่างบานเกล็ดปรับมุมคู่ จำนวน 8 ชุด (บ้านเลขที่ 29/17 = 4 ชุด) , (บ้านเลขที่ 29/18 = 4 ชุด)
- 2.33. ติดตั้งหน้าต่างบานเกล็ดปรับมุมคู่ พร้อมกระจกติดตายคู่ (ช่องแสงหน้าต่าง) และอุปกรณ์บานเกล็ดปรับมุมคู่ ระบบกันโยก, อุปกรณ์บานกระจกติดตาย (ช่องแสง) ครบชุด จำนวน 2 ชุด
(บ้านเลขที่ 29/17 = 1 ชุด) , (บ้านเลขที่ 29/18 = 1 ชุด) ดูแบบขยายหน้าต่าง (W2A)
- เหล็กตัดหน้าต่างบานเกล็ดปรับมุมคู่ มีช่องแสงกระจกติดตายเดิม ชุด ทาสีน้ำมัน
- นำมาติดตั้งใหม่ จำนวน 2 ชุด (บ้านเลขที่ 29/17 = 1 ชุด) , (บ้านเลขที่ 29/18 = 1 ชุด)
- ติดตั้งมุ้งลวดหน้าต่างบานเกล็ดปรับมุมคู่ จำนวน 2 ชุด (บ้านเลขที่ 29/17 = 1 ชุด) , (บ้านเลขที่ 29/18 = 1 ชุด)
- 2.34. ติดตั้งหน้าต่างบานเกล็ดซ้อนคู่ จำนวน 2 ชุด และอุปกรณ์บานเกล็ดซ้อนคู่ ครบชุด จำนวน 2 ชุด
(บ้านเลขที่ 29/17 = 1 ชุด) , (บ้านเลขที่ 29/18 = 1 ชุด) ดูแบบขยายหน้าต่าง (W3)
- เหล็กตัดหน้าต่างบานเกล็ดซ้อนคู่เดิม ชุด ทาสีน้ำมัน นำมาติดตั้งใหม่ จำนวน 2 ชุด
(บ้านเลขที่ 29/17 = 1 ชุด) , (บ้านเลขที่ 29/18 = 1 ชุด)
- ติดตั้งมุ้งลวดหน้าต่างบานเกล็ดซ้อนคู่ จำนวน 2 ชุด (บ้านเลขที่ 29/17 = 1 ชุด) , (บ้านเลขที่ 29/18 = 1 ชุด)
- 2.35. ติดตั้งหน้าต่างบานเกล็ดปรับมุมคู่ และอุปกรณ์บานเกล็ดปรับมุมคู่ ระบบกันโยกครบชุด จำนวน 1 ชุด
(บ้านเลขที่ 29/17 = 1 ชุด) ดูแบบขยายหน้าต่าง (W4)
- เหล็กตัดหน้าต่างบานเกล็ดปรับมุมคู่เดิม ชุด ทาสีน้ำมัน นำมาติดตั้งใหม่ จำนวน 1 ชุด (บ้านเลขที่ 29/17 = 1 ชุด)

ข้อ 3. งานซ่อมระบบสุขาภิบาล ส่วนระบายน้ำทิ้ง (บ้านเลขที่ 29/17 , 29/18)

- ซ่อมเดินท่อระบายน้ำทิ้ง PVC ขนาด ๘ 3" ลงบ่อพักย่อย (ติดตั้งบ่อพักคอนกรีตสำเร็จรูป ขนาด 0.40x0.40 ม พร้อมฝา) และเดินท่อน้ำทิ้ง PVC ขนาด ๘ 4" เข้าบ่อพักรับน้ำทิ้งรวม (ติดตั้งบ่อพักคอนกรีตสำเร็จรูป ขนาด 0.50x0.60 ม พร้อมฝา) พร้อมเดินท่อน้ำทิ้ง PVC ขนาด ๘ 4" เชื่อมต่อออกสู่ระบบบำบัดสาธารณะ

ข้อ 4. งานอื่นๆ (บ้านเลขที่ 29/17 , 29/18)

- เก็บใบทำความสะอาดพื้นที่โดยรอบ

(ลงชื่อ).....
 (นายระเด่น สะมะแอ)
 รองนายกองค์การบริหารส่วนจังหวัดยโสธร ปฏิบัติราชการแทน
 (ลงชื่อ) นายกองศักดิ์ ธรรมสาร
 (ลงชื่อ).....
 (นางสาวกิริรินทร์ ทองเทศ)
 (ลงชื่อ).....
 นายศรยุทธ เล็กบางพงค์



ฝ่ายสำรวจ ออกแบบ กองช่าง
 องค์การบริหารส่วนจังหวัดยโสธร
 โครงการ ซ่อมแซมบ้านพัก
 ข้าราชการและลูกจ้างประจำ
 องค์การบริหารส่วนจังหวัดยโสธร

แบบแสดง
 จุดมุ่งหมายของงานซ่อมแซม
 บ้านเลขที่ 29/17
 บ้านเลขที่ 29/18
 (ต่อ)

มาตรฐาน

วันที่	จำนวน
16	25
A - 15	

สำรวจ
 นายกองศักดิ์ ธรรมสาร
 นายช่างเขียนแบบปฏิบัติงาน
 นายอนุสิทธิ์ เขียวแก้ว
 ผู้ช่วยช่างสำรวจ

เขียนแบบ
 นายอนุสิทธิ์ เขียวแก้ว
 นายช่างเขียนแบบช่างเขียน
 ศึกษารายละเอียดแบบช่างเขียนแบบสถาปัตย์
 นายศักดิ์ ธรรมสาร
 นายช่างสถาปัตย์
 นางสาวกมลทิพย์ สังข์บุตร
 ผู้ช่วยช่างเขียนแบบ

สถาปนิก
 นายกองศักดิ์ ธรรมสาร สถาปนิกชำนาญการพิเศษ

วิศวกร
 นายสีหนุพันธ์ ธรรมสาร วิศวกรชำนาญการ

นายเอกภร วัฒน วิศวกรชำนาญการ

ทนาย
 นายณัฐภัทร ธรรมสาร ทนายความ

เห็นชอบ
 ปลัดองค์การบริหารส่วนจังหวัดยโสธร

อนุมัติ
 นายกองศักดิ์ ธรรมสาร

หมายเหตุ
 1. ระยะเวลาที่กำหนดในแบบมีข้อผิดพลาด
 2. หากมีการเปลี่ยนแปลงหรือเงื่อนไข
 3. ราคาค่าจ้างจะขึ้นอยู่กับปริมาณงาน
 4. ราคาค่าจ้างจะขึ้นอยู่กับชนิดวัสดุ

ลงวันที่ ๒๓ มี.ค. ๒๕๖๓

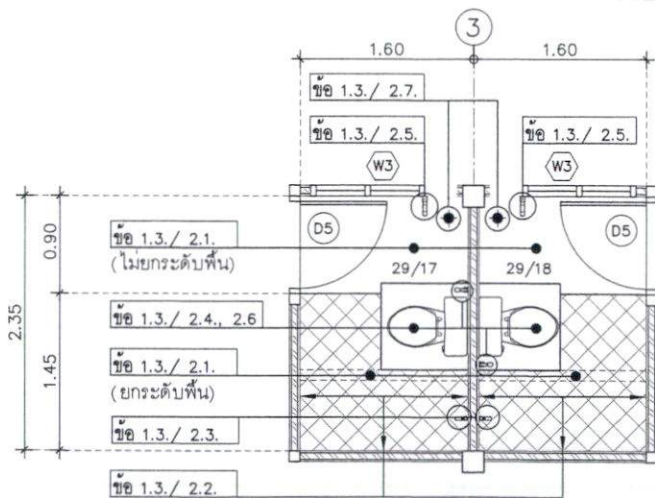
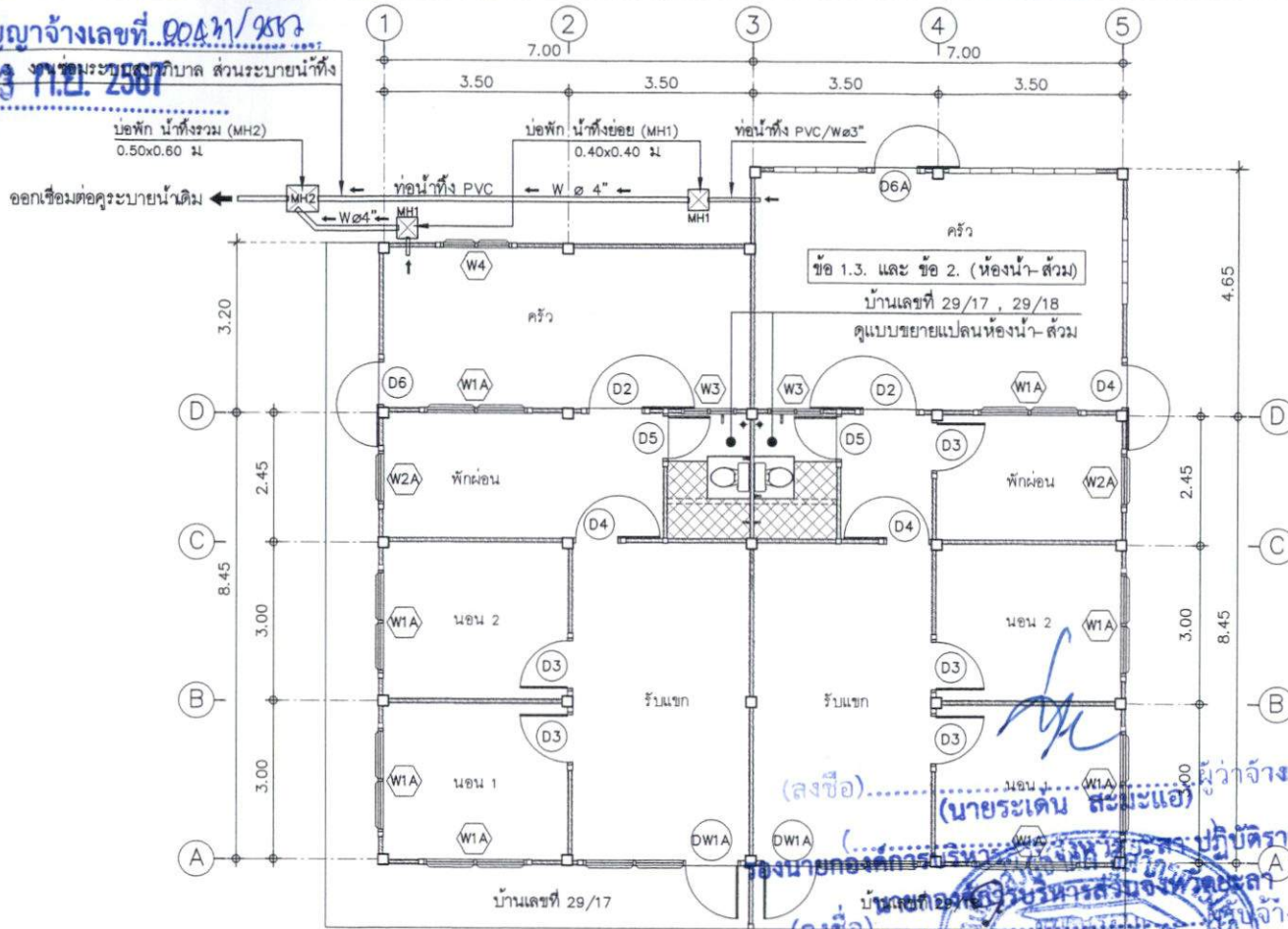

แปลนพื้น 1 : 100

- งานที่สัญญาระบุไว้ในที่นี้ (บ้านเลขที่ ๒๙/๑๗, ๒๙/๑๘) (นางสาว อรุณรัตน์ อธิวัฒน์)
- 1.3. รื้อถอนสุขภัณฑ์ห้องน้ำ-ส้วม
 - รื้อถอนโถส้วมเดิมออก จำนวน 2 ชุด
 - รื้อถอนฝักบัวอาบน้ำ พร้อมอุปกรณ์ครบชุดเดิมออก จำนวน 2 ชุด
 - รื้อถอนฝักบัวอาบน้ำ พร้อมอุปกรณ์ครบชุดเดิมออก จำนวน 2 ชุด
 - รื้อถอนโถน้ำเดิมออก จำนวน 2 ชุด
 - รื้อถอนกระดกชักลื่นท่อน้ำทิ้งเดิมออก จำนวน 2 ชุด
 - ข้อ 2. งานติดตั้ง
 - 2.1. ติดตั้งปูพื้นกระเบื้องเคลือบหินขัดสีน ห้องน้ำ-ส้วม และปรับยกระดับพื้นบางส่วน ให้ระดับเสมอกับระดับพื้นฐานโถส้วม
 - 2.2. ติดตั้งโถส้วมแบบชักโครก ห้องน้ำ-ส้วมเฉพาะส่วนที่ชำรุด
 - 2.3. ติดตั้ง ก๊อกน้ำ จำนวน 2 ชุด
 - 2.4. ติดตั้งโถล้างมือทรงแบบมีหม้อน้ำ จำนวน 2 ชุด
 - 2.5. ติดตั้งฝักบัวอาบน้ำชนิดสายอ่อน พร้อมอุปกรณ์ครบชุด จำนวน 2 ชุด
 - 2.6. ติดตั้งสายชำระ พร้อมอุปกรณ์ครบ จำนวน 2 ชุด
 - 2.7. ติดตั้งตะแกรงดักลื่นท่อน้ำทิ้ง จำนวน 2 ชุด

แบบขยายแปลนห้องน้ำ-ส้วม (บ้านเลขที่ ๒๙/๑๗, ๒๙/๑๘) 1 : 50



ฝ่ายสำรวจ ออกแบบ กองช่าง
องค์การบริหารส่วนจังหวัดยะลา
โครงการ ซ่อมแซมบ้านพัก
ข้าราชการและลูกจ้างประจำ
องค์การบริหารส่วนจังหวัดยะลา

แบบแสดง
แปลนต้น
แบบขยายแปลนห้องน้ำ-ส้วม
บ้านเลขที่ ๒๙/๑๗
บ้านเลขที่ ๒๙/๑๘
มาตราส่วน 1:100, 1:50

วันที่
แผ่นที่ 17 จำนวน
A - 16 25

สำรวจ
นายสุวิทย์ รอดนอก
นายชัชเชษณ์แบบปฏิพัฒน์
นายคณกร เขียวแก้ว
ผู้ช่วยนายช่างสำรวจ

เขียนแบบ
นายคณกร เขียวแก้ว
นายชัชเชษณ์แบบปฏิพัฒน์
นายคณกร เขียวแก้ว
นายชัชเชษณ์แบบปฏิพัฒน์
นายคณกร เขียวแก้ว
นายชัชเชษณ์แบบปฏิพัฒน์

สถาปนิก
นายคณกร เขียวแก้ว สถาปนิกชำนาญการพิเศษ

วิศวกร
นายคณกร เขียวแก้ว วิศวกรโยธาชำนาญการ

ตรวจ
นายคณกร เขียวแก้ว วิศวกรโยธาชำนาญการ

พิจารณา
นายคณกร เขียวแก้ว วิศวกรโยธาชำนาญการ

เห็นชอบ
นายคณกร เขียวแก้ว วิศวกรโยธาชำนาญการ

อนุมัติ
นายคณกร เขียวแก้ว วิศวกรโยธาชำนาญการ

นายคณกร เขียวแก้ว วิศวกรโยธาชำนาญการ

หมายเหตุ
1. ระบอบการ พิกัดในแบบใช้วิธี
คิดเลขเป็นปกติ
2. หากมีการปรับปรุงแก้ไขแบบให้อยู่ใน
ชุดสีเดียวกันผู้ควบคุมงาน ฝ่ายคณะกรรมการ
สำรวจจ้างและตรวจจ้างเป็นผู้รับผิดชอบ



ทิศทางกรมธรรม์รูปด้าน



ลงวันที่ 23 ก.ย. 2567

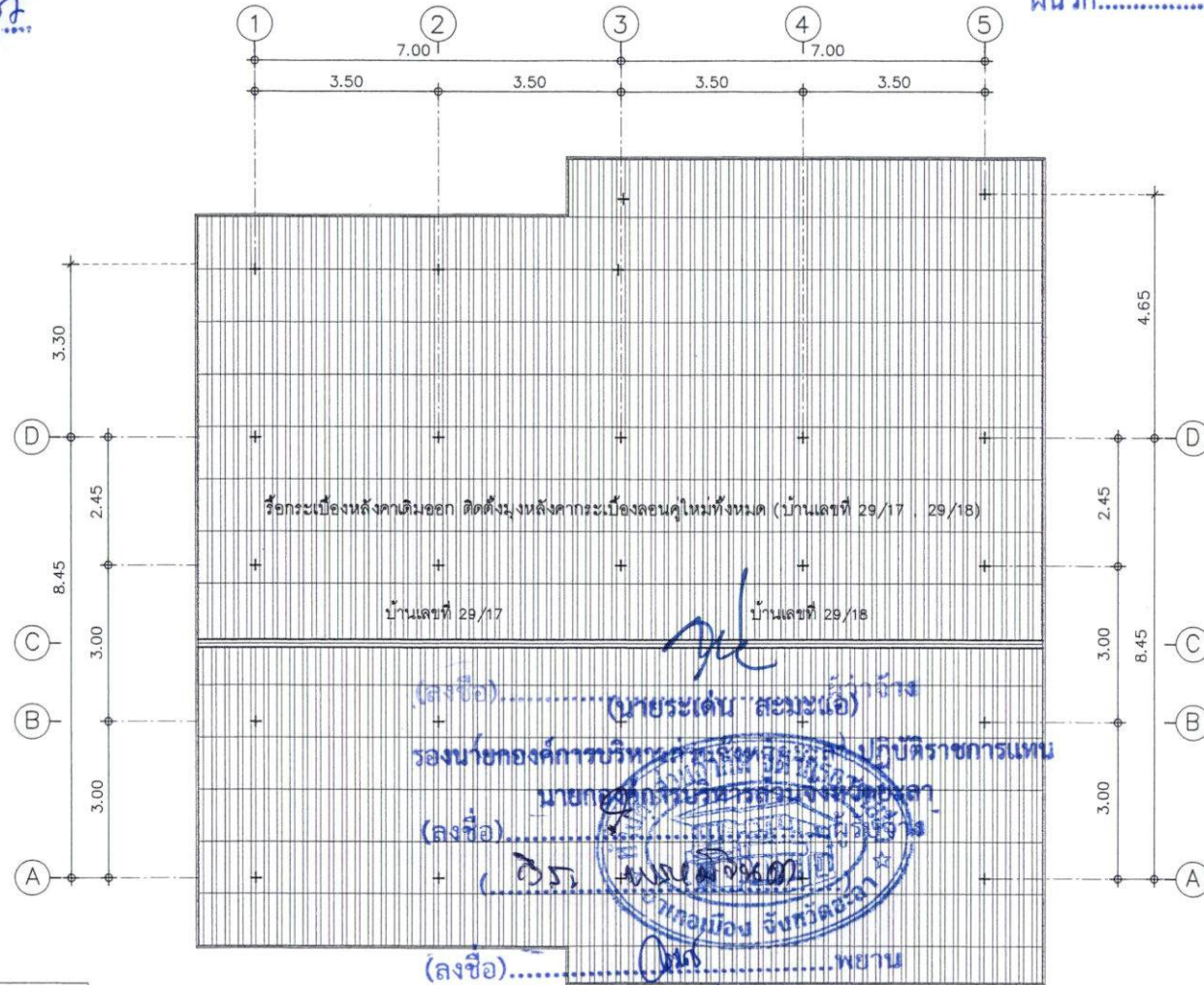

(ลงชื่อ)..... (นายระเด่น สอนะเอือ) เจ้า
 รองนายกองค์การบริหารส่วนจังหวัดยะลา ปฏิบัติราชการแทน
 นายกองค์การบริหารส่วนจังหวัดยะลา
 (ลงชื่อ)..... (นางสาวกิริรินทร์ ทองเทศ)
 (นางสาวกิริรินทร์ ทองเทศ)

(ลงชื่อ).....
แปลหลังคา ราย 1 ตารางเมตร
 (.....)

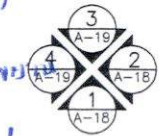

- 1.4. รื้อถอนงานหลังคา (บ้านเลขที่ 29/17 , 29/18)
 - รื้อถอนกระเบื้องมุงหลังคาเดิมออก
 - รื้อถอนเชิงชายไม้เดิมออก
2. งานติดตั้งหลังคา (บ้านเลขที่ 29/17 , 29/18)
- 2.8. ติดตั้งกระเบื้องลอนคู่
- 2.9. ติดตั้งครอบสันโค้งกระเบื้องลอนคู่
- 2.10. ติดตั้งครอบข้างกระเบื้องลอนคู่
- 2.11. ติดตั้งอุปกรณ์ยึดกระเบื้องลอนคู่ครบชุด
- 2.12. ติดตั้งเชิงชายไม้สังกะสีรูป



ฝ่ายสำรวจ ออกแบบ กองช่าง
 องค์การบริหารส่วนจังหวัดยะลา
 โครงการ ซ่อมแซมบ้านพัก
 ข้าราชการและลูกจ้างประจำ
 องค์การบริหารส่วนจังหวัดยะลา

แบบแสดง
 แปลนหลังคา
 บ้านเลขที่ 29/17
 บ้านเลขที่ 29/18

มาตราส่วน 1 : 100
 วันที่
 แผนที่ 18 จำนวน
 A - 17 25

สำรวจ
 นายสุธีร์ รอดอบ
 นายช่างเขียนแบบปฏิบัติงาน
 นายคมสิริ เขียวแก้ว
 ผู้ช่วยนายช่างโยธา

เขียนแบบ
 นายสุธีร์ เขียวแก้ว
 นายช่างเขียนแบบชำนาญงาน
 ศึกษารายในด้านงานช่างเขียนแบบโยธา
 นายสิริณ อุ่นคำ
 นายช่างโยธาปฏิบัติงาน
 นางสาวณัฐ ศักดิ์บุตร
 ผู้ช่วยนายช่างเขียนแบบ

สถาปนิก
 นายทรง อุ่นคำ สถาปนิกชำนาญการพิเศษ

วิศวกร
 นายอานัน เต๊ะโต วิศวกรโยธาชำนาญการ

สำรวจ
 นายเอกกร อิ่มนง หัวหน้าฝ่ายสำรวจ

พิจารณา
 นายอนันต์ กสิธรรม หัวหน้ากองช่าง

เห็นชอบ
 ปลัดองค์การบริหารส่วนจังหวัดยะลา

อนุมัติ
 นายเอกกร อิ่มนง หัวหน้าฝ่ายสำรวจ

หมายเหตุ
 1. ระบุดำเนินงานแบบก่อสร้าง
 2. หากมีการปรับปรุงแก้ไขแบบให้อยู่ใน
 คุนยัติของชุดร่างแบบงาน ส่วนคณะกรรมการ
 ราชการจ้างแบบผู้ว่าจ้างเป็นผู้รับผิดชอบ

เอกสารแนบท้ายสัญญาจ้างเลขที่ ๐๙๓๓/๒๕๖

ลงวันที่ 23 ก.ย. 2567

ระดับหลังคานหลังคา +5.20

ระดับหลังคานหลังคา +3.20

ระดับพื้นชั้นล่าง +0.20

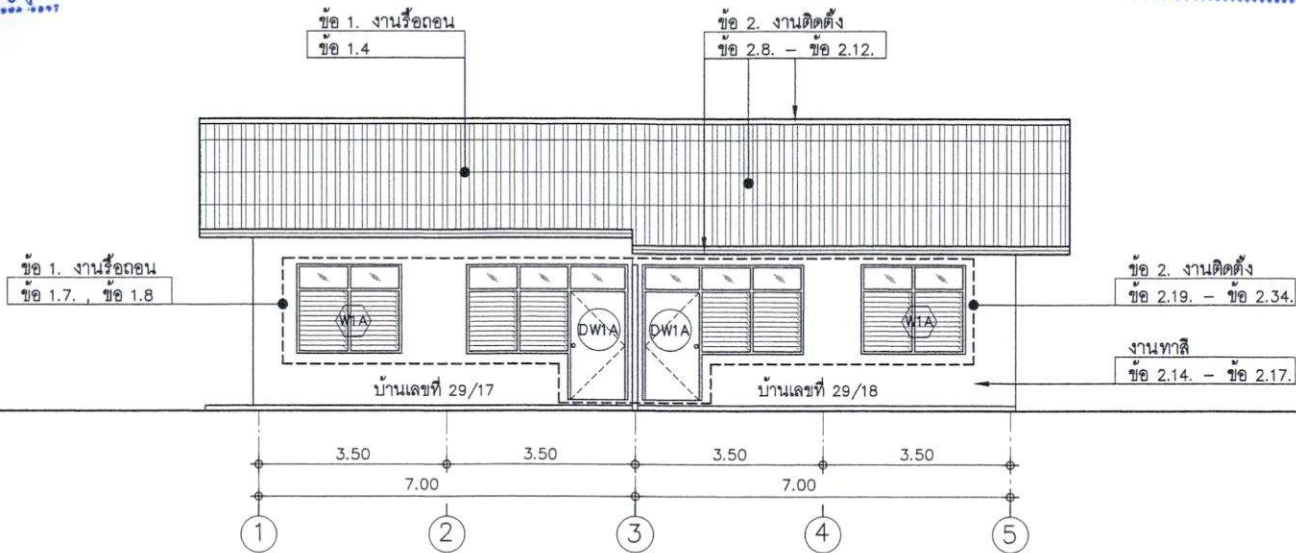

รูปถ่าย 1 1 : 100

ระดับหลังคานหลังคา +5.20

ระดับหลังคานหลังคา +3.20

ระดับพื้นชั้นล่าง +0.20

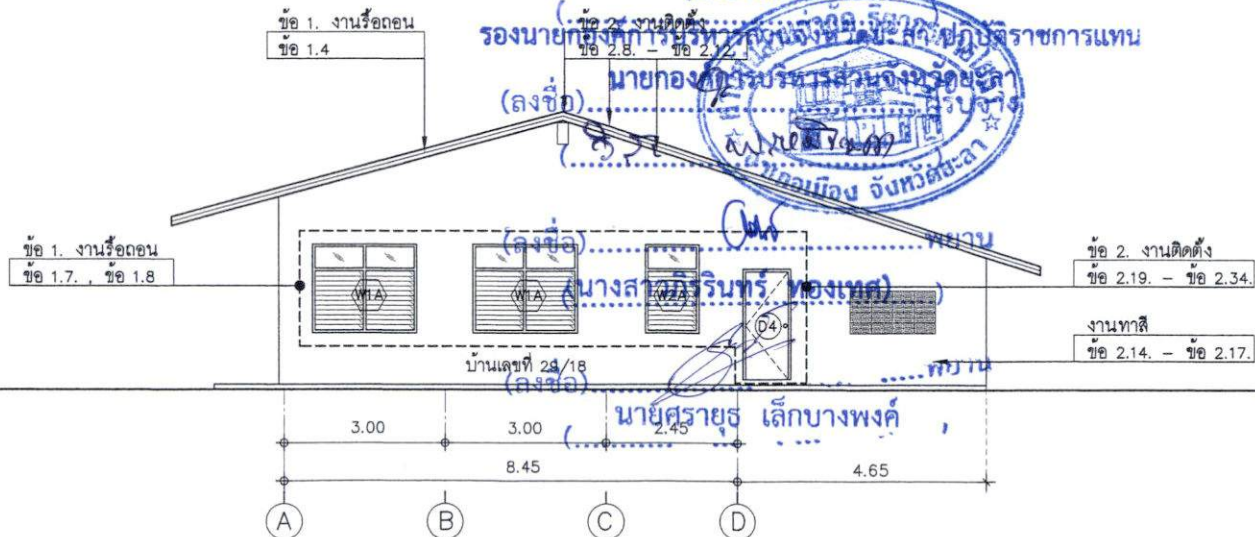

รูปถ่าย 2 1 : 100

ผนวก.....1.....หน้า.....



ฝ่ายสำรวจ ออกแบบ กองช่าง
องค์การบริหารส่วนจังหวัดฉะเชิงเทรา
โครงการ ซ่อมแซมบ้านพัก
ข้าราชการและลูกจ้างประจำ
องค์การบริหารส่วนจังหวัดฉะเชิงเทรา

แบบแสดง
รูปถ่าย 1 , รูปถ่าย 2
บ้านเลขที่ 29/17
บ้านเลขที่ 29/18

มาตราส่วน 1 : 100
วันที่
แผนที่ 19 จำนวน
A - 18 25

สำรวจ
นายสุรศักดิ์ รอดสมบัติ
นายช่างเขียนแบบปฏิบัติงาน
นายสมเกียรติ เขียวแก้ว
ผู้ช่วยนายช่างโยธา

เขียนแบบ
นายสมเกียรติ เขียวแก้ว
นายช่างเขียนแบบช่างงาน
โครงการในตำแหน่งนายช่างเขียนแบบโยธา
นายสุทิน ธำ
นายช่างโยธาปฏิบัติงาน
นางสาวณัฐ ศักดิ์ประทุม
ผู้ช่วยนายช่างเขียนแบบ

สถาปนิก
นายสมทรง ธำ
สถาปนิกชำนาญการพิเศษ

วิศวกร
นายสุพันธ์ พิเศษ
วิศวกรโยธาชำนาญการ
สำรวจ

นายถาวร สิ้น
หัวหน้าช่างสำรวจ

พิจารณา
นายบัณฑิต เจริญพร
ผู้อำนวยการกองช่าง

เห็นชอบ
ปลัดองค์การบริหารส่วนจังหวัดฉะเชิงเทรา

อนุมัติ
นายสมศักดิ์ เจริญพร
ผู้อำนวยการกองช่าง

หมายเหตุ
1. ระยะเวลา ที่กำหนดในแบบไม่ได้ถือ
คิดเป็นบังคับ
2. หากมีการปรับปรุงแก้ไขแบบให้อยู่ใน
ดุลยพินิจของผู้ควบคุมงาน ส่วนคณะกรรมการ
สำรวจช่างต้องผู้ทำฉบับนี้สิ้นสุด

(ลงชื่อ).....ผู้ว่าเจ้า
(นายระเด่น สงระแอ)
รองนายกองค์การบริหารส่วนจังหวัดฉะเชิงเทรา
(ลงชื่อ) นายกองเอกบริหารส่วนจังหวัดฉะเชิงเทรา
(นางสาวกมลรัตน์ ทองเทศ)
นายสุราษฎร์ เล็กบางพงค์

ลงวันที่ 23 ก.ย. 2567

ระดับหลังคานหลังคา +5.20

ระดับหลังคานหลังคา +3.20

ระดับพื้นชั้นล่าง +0.20

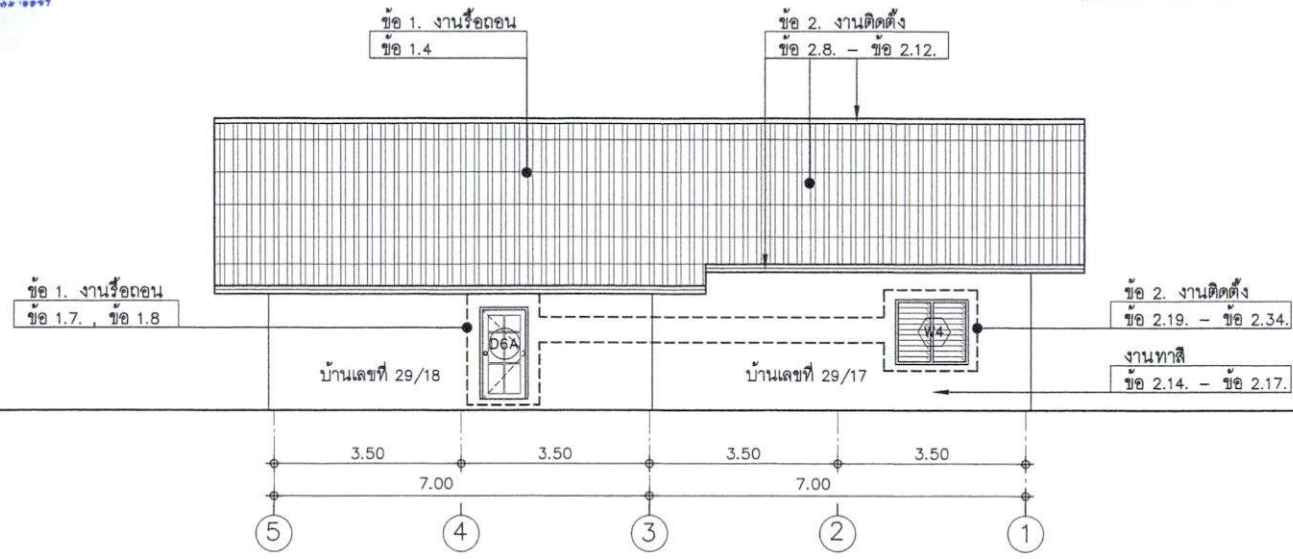

รูปถ่าย 3 1 : 100

ระดับหลังคานหลังคา +5.20

ระดับหลังคานหลังคา +3.20

ระดับพื้นชั้นล่าง +0.20

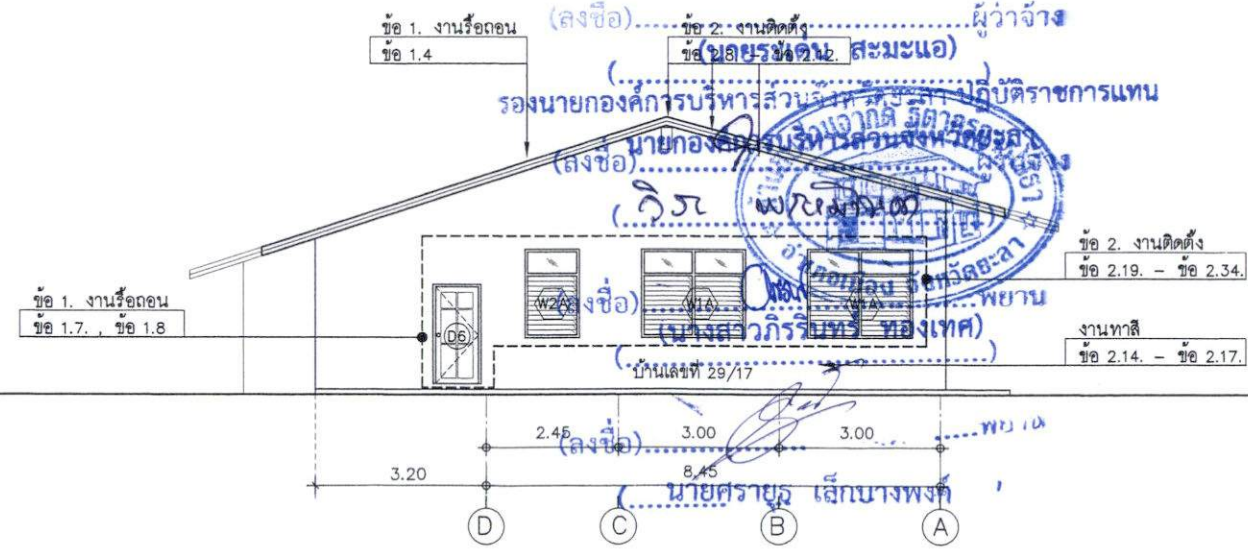

รูปถ่าย 4 1 : 100



ฝ่ายสำรวจ ออกแบบ กองช่าง
องค์การบริหารส่วนจังหวัดยะลา

โครงการ ซ่อมแซมบ้านพัก
ข้าราชการและลูกจ้างประจำ
องค์การบริหารส่วนจังหวัดยะลา

แบบแสดง
รูปด้าน 3 , รูปด้าน 4
บ้านเลขที่ 29/17
บ้านเลขที่ 29/18

มาตราส่วน 1 : 100
วันที่
แผ่นที่ 20 จำนวน
A - 19 25

สำรวจ
นายอดิศักดิ์ รอบคอบ
นายช่างเขียนแบบปฏิบัติงาน
นายคุณเกียรติ เขียวแก้ว
ผู้ตรวจราชการโยธา

เขียนแบบ
นายชาติพันธุ์ เขียวแก้ว
นายช่างเขียนแบบชำนาญงาน
พิเศษอยู่ในตำแหน่งนายช่างเขียนแบบอาวุโส

สถาปนิก
นายบรรจง อดิศักดิ์ สถาปนิกชำนาญการพิเศษ
วิศวกร

นายอิทธิพล อดิศักดิ์ วิศวกรโยธาชำนาญการ
ตรวจ
นายอดิศักดิ์ อดิศักดิ์ วิศวกรโยธาชำนาญการ
พิจารณา

นายอนันต์ เจริญธรรม ผู้อำนวยการกองช่าง
เห็นชอบ
ปลัดองค์การบริหารส่วนจังหวัดยะลา
อนุมัติ
นายอดิศักดิ์ อดิศักดิ์ วิศวกรโยธา
หมายเหตุ
1. ระยะสัญญา ที่กำหนดในแบบให้ยึดถือ
คำสั่งเป็นหลัก
2. หากมีการเปลี่ยนแปลงแบบให้ต้อง
คู่สัญญาได้ขออนุมัติก่อนงาน ส่วนคณะกรรมการ
ราชการจังหวัดยะลาเป็นผู้พิจารณา

(ลงชื่อ).....ผู้ว่าจ้าง
นายอดิศักดิ์ อดิศักดิ์ (ปลัด อบจ. ยะลา) (ลงชื่อ)
รองนายกองค์การบริหารส่วนจังหวัดยะลา ปลัดราชการแทน
(ลงชื่อ) นายกองเอก อภิสิทธิ์ อภิสิทธิ์ (ปลัด อบจ. ยะลา) (ลงชื่อ)
นายกองค์การบริหารส่วนจังหวัดยะลา
(ลงชื่อ) นายอดิศักดิ์ อดิศักดิ์ (ปลัด อบจ. ยะลา) (ลงชื่อ)
นายก อบจ. ยะลา
(ลงชื่อ) นายศราวุธ เล็กบางพงศ์ (ลงชื่อ)
นายก อบจ. ยะลา





ฝ่ายสำรวจ ออกแบบ กองช่าง
องค์การบริหารส่วนจังหวัดชลบุรี
โครงการ ซ่อมแซมบ้านพัก
ข้าราชการและลูกจ้างประจำ
องค์การบริหารส่วนจังหวัดชลบุรี

แบบแสดง
แบบขยายประตู
บ้านเลขที่ 29/17
บ้านเลขที่ 29/18

มาตราส่วน 1:50

วันที่

แผนที่ 21 จำนวน

A - 20 25

สำรวจ
นายสุวิทย์ รอดคน
นายช่างเขียนแบบปฏิบัติงาน
นายคมกริช เขียวแก้ว
นายสมชาย ช่างโยธา

เขียนแบบ
นายสุวิทย์ เขียวแก้ว
นายช่างเขียนแบบช่างเขียน
นายสมชาย ช่างโยธา

นายสุวิทย์ เขียวแก้ว
นายช่างเขียนแบบช่างเขียน
นายสมชาย ช่างโยธา

นายสมชาย ช่างโยธา
นายช่างเขียนแบบช่างเขียน

นายสมชาย ช่างโยธา
นายช่างเขียนแบบช่างเขียน

นายสมชาย ช่างโยธา
นายช่างเขียนแบบช่างเขียน

นายสมชาย ช่างโยธา
นายช่างเขียนแบบช่างเขียน

นายสมชาย ช่างโยธา
นายช่างเขียนแบบช่างเขียน

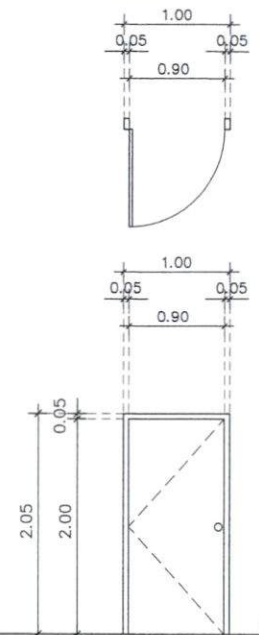
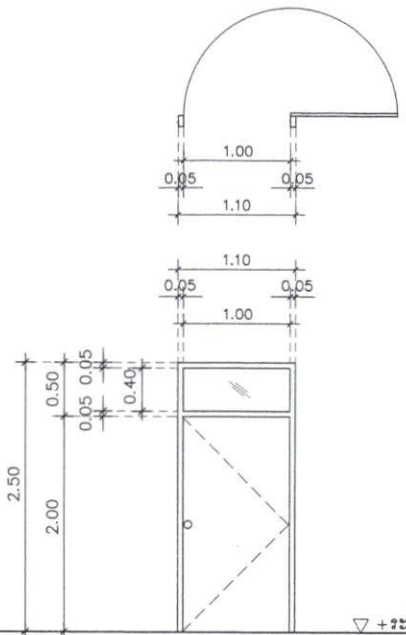
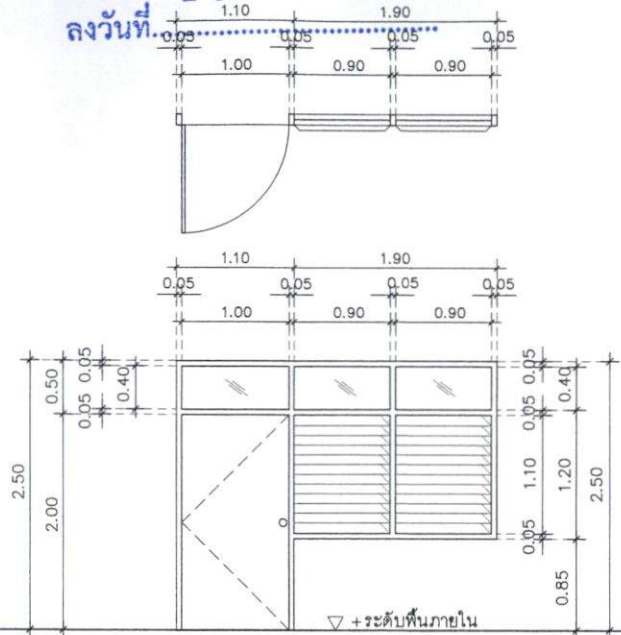

ข้อ 1.7. ข้อ 2.21. ข้อ 2.24.	DW1A ชุดประตูบานเปิดเดี่ยว- หน้าต่างบานเกล็ดปรับมุมคู่ มีช่องแสงกระจกติดตาย
วงกบ	- วงกบชุดประตู- หน้าต่างไม้เนื้อแข็ง (ตามท้องตลาด)
บาน	- บานประตู UPVC บานทึบ ชนิดภายนอก (ลวดลายปรับเปลี่ยนได้) - บานหน้าต่าง กระงะบานเกล็ดผ้าหนา 6 มม - บานหน้าต่าง กระงะติดตายผ้า (ช่องแสง) หนา 6 มม
อุปกรณ์	- ประตูเจาะรูลูกบิดมาสำเร็จ สะดวกในการติดตั้ง - บานพับประตูติดตั้งตามมาตรฐานผู้ผลิต , ลูกบิดประตู - อุปกรณ์หน้าต่างบานเกล็ดปรับมุมคู่ ระบบกันโยก ครบชุด - อุปกรณ์บานกระงะติดตาย (ช่องแสง) ครบชุด
จำนวน	- 2 ชุด (บ้านเลขที่ 29/17 = 1 ชุด , 29/18 = 1 ชุด)

ข้อ 1.7. ข้อ 2.22. ข้อ 2.25.	D2 ประตูบานเปิดเดี่ยว มีช่องแสงกระจกติดตาย (นายระเด่น สมะเอ)
วงกบ	- วงกบประตูไม้เนื้อแข็ง (ตามท้องตลาด)
บาน	- ประตู UPVC บานทึบ ชนิดภายนอก (ลวดลายปรับเปลี่ยนได้) - บานกระงะติดตายผ้า (ช่องแสง) หนา 6 มม
อุปกรณ์	- ประตูเจาะรูลูกบิดมาสำเร็จ สะดวกในการติดตั้ง - บานพับติดตั้งตามมาตรฐานผู้ผลิต - ลูกบิดประตู - อุปกรณ์บานกระงะติดตาย (ช่องแสง) ครบชุด
จำนวน	- 2 ชุด (บ้านเลขที่ 29/17 = 1 ชุด , 29/18 = 1 ชุด)

ข้อ 1.7. ข้อ 2.19.	D3 ประตูบานเปิดเดี่ยว
วงกบ	- วงกบประตู UPVC ไม้เรียบ (ตามมาตรฐานผู้ผลิต)
บาน	- ประตู UPVC บานทึบ ชนิดภายใน (ลวดลายปรับเปลี่ยนได้) - ประตูเจาะรูลูกบิดมาสำเร็จ สะดวกในการติดตั้ง
อุปกรณ์	- บานพับติดตั้งตามมาตรฐานผู้ผลิต - ลูกบิดประตู - อุปกรณ์บานกระงะติดตาย (ช่องแสง) ครบชุด
จำนวน	- 5 ชุด (บ้านเลขที่ 29/17 = 2 ชุด , 29/18 = 3 ชุด)

งานมุงลวด และงานเหล็กคัต	
มุงลวด	- รื้อมุงลวด ชุดประตูบานเปิดเดี่ยว- หน้าต่างบานเกล็ดปรับมุมคู่ มีช่องแสงกระจกติดตายเดิมออก - ติดตั้งมุงลวด ชุดประตูบานเปิดเดี่ยว- หน้าต่างบานเกล็ดปรับมุมคู่ มีช่องแสงกระจกติดตายใหม่
จำนวน	- 2 ชุด (บ้านเลขที่ 29/17 = 1 ชุด , 29/18 = 1 ชุด)
เหล็กคัต	- รื้อเหล็กคัต ชุดประตูบานเปิดเดี่ยว- หน้าต่างบานเกล็ดปรับมุมคู่ มีช่องแสงกระจกติดตายเดิมออก ซ่อมส่วนที่ชำรุด - ซักทาสีน้ำมันใหม่ นำกลับมาติดตั้งใหม่
จำนวน	- 2 ชุด (บ้านเลขที่ 29/17 = 1 ชุด , 29/18 = 1 ชุด)

งานมุงลวด และงานเหล็กคัต	
มุงลวด	- รื้อมุงลวดประตูบานเปิดเดิมออก (ลงชื่อ) นายศรายุทธ เล็กบางพงค์
จำนวน	- 2 ชุด (บ้านเลขที่ 29/17 = 1 ชุด , 29/18 = 1 ชุด)
เหล็กคัต	- รื้อเหล็กคัตประตูบานเปิดบ้านเลขที่ 29/17 เดิมออก ซ่อมส่วนที่ชำรุด ซักทาสีน้ำมันใหม่ นำกลับมาติดตั้งใหม่ - รื้อเหล็กคัตประตูบานเปิดที่ชำรุดเดิมออก (บ้านเลขที่ 29/18) - ติดตั้งเหล็กคัตประตูบานเปิดใหม่ พร้อมทาสีน้ำมัน
จำนวน	1 ชุด (บ้านเลขที่ 29/18)

งานมุงลวด และงานเหล็กคัต	
มุงลวด	- รื้อมุงลวดประตูบานเปิดเดิมออก
จำนวน	- 2 ชุด (บ้านเลขที่ 29/17 = 1 ชุด , 29/18 = 1 ชุด)
เหล็กคัต	- รื้อเหล็กคัตประตูบานเปิดบ้านเลขที่ 29/17 เดิมออก ซ่อมส่วนที่ชำรุด ซักทาสีน้ำมันใหม่ นำกลับมาติดตั้งใหม่ - ติดตั้งเหล็กคัตประตูบานเปิดใหม่ พร้อมทาสีน้ำมัน
จำนวน	1 ชุด (บ้านเลขที่ 29/18)



ลงวันที่ 23 ก.ย. 2567



ฝ่ายสำรวจ ออกแบบ กองช่าง
องค์การบริหารส่วนจังหวัดยะลา
โครงการ ซ่อมแซมบ้านพัก
ข้าราชการและลูกจ้างประจำ
องค์การบริหารส่วนจังหวัดยะลา

แบบแสดง
แบบขยายประจํา
บ้านเลขที่ 29/17
บ้านเลขที่ 29/18

มาตราส่วน 1:50

วันที่
แผ่นที่ 22 จำนวน
A - 21 25

สำรวจ
นายสุทธิศักดิ์ รอดคอม
นายช่างเขียนแบบปฏิบัติงาน
นายสมเกียรติ เข็มแก้ว
ผู้ช่วยนายช่างสำรวจ

เขียนแบบ
นายสมเกียรติ เข็มแก้ว
นายช่างเขียนแบบปฏิบัติงาน
นายสมเกียรติ เข็มแก้ว
ผู้ช่วยนายช่างเขียนแบบ

สถาปนิก
นายสมเกียรติ เข็มแก้ว สถาปนิกชำนาญการพิเศษ

วิศวกร
นายสมเกียรติ เข็มแก้ว วิศวกรโยธาชำนาญการ

ตรวจ
นายสมเกียรติ เข็มแก้ว วิศวกรโยธาชำนาญการ

นายสมเกียรติ เข็มแก้ว วิศวกรโยธาชำนาญการ

พิจารณา
นายสมเกียรติ เข็มแก้ว วิศวกรโยธาชำนาญการ

นายสมเกียรติ เข็มแก้ว วิศวกรโยธาชำนาญการ

เห็นชอบ
นายสมเกียรติ เข็มแก้ว วิศวกรโยธาชำนาญการ

อนุมัติ
นายสมเกียรติ เข็มแก้ว วิศวกรโยธาชำนาญการ

หมายเหตุ
1. ระบุตำแหน่งพื้นที่ในแบบให้ชัดเจน
2. หากมีการปรับปรุงแก้ไขแบบให้ดูใน
บัญชีรายชื่อผู้ควบคุมงาน ส่วนคณะกรรมการ
ราชการจังหวัดยะลา

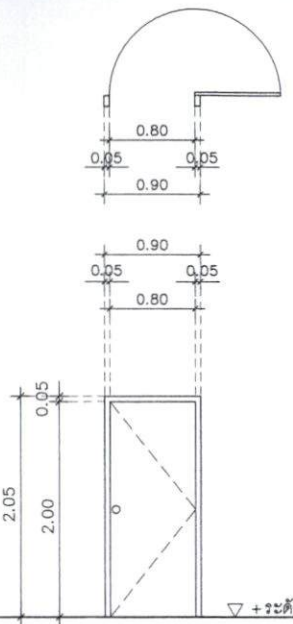

▽ +ระดับพื้นภายใน

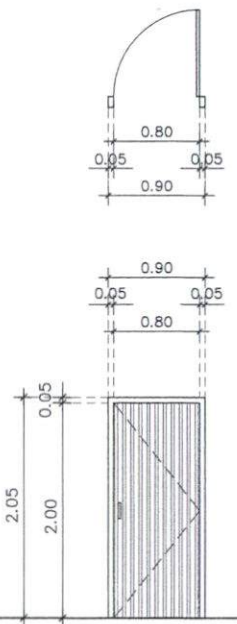

▽ +ระดับพื้นภายใน

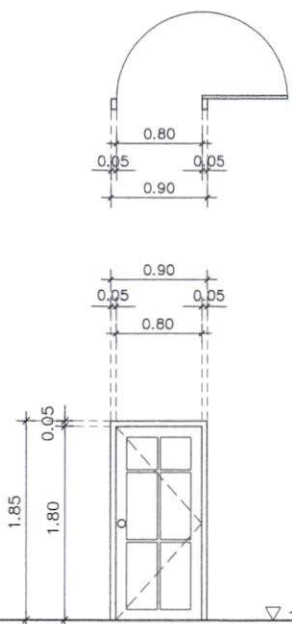

▽ +ระดับพื้นภายใน

ข้อ 1.7. ข้อ 2.20.	⊙D4 ประตูบานเปิดเดี่ยว	ข้อ 1.7. ข้อ 2.25.	⊙D5 ประตูบานเปิดเดี่ยว	ข้อ 1.7. ข้อ 2.25.	⊙D6 ประตูบานเปิดเดี่ยว
วงกบ	- วงกบประตู UPVC สีเขียว (ตามมาตรฐานผู้ผลิต)	วงกบ	- วงกบประตูอลูมิเนียมสีธรรมชาติ (ตามท้องตลาด)	วงกบ	- วงกบประตูอลูมิเนียมสีเงิน (ตามท้องตลาด)
บาน	- ประตู UPVC บานทึบ ชนิดภายนอก (ลวดลายปรับเปลี่ยนได้)	บาน	- กรอบบานโครงอลูมิเนียมสีธรรมชาติ	บาน	- กรอบบานโครงอลูมิเนียมสีเงิน
อุปกรณ์	- ประตูเจาะรูลูกบิดมาสีวีจ สดวกในการติดตั้ง	อุปกรณ์	- บานลูกฟูกอลูมิเนียมสีธรรมชาติ 1 ด้าน (ประตูห้องส้วม-ส้วม)	อุปกรณ์	- บานลูกฟูกอลูมิเนียมสีเงิน
	- บานพับติดตั้งตามมาตรฐานผู้ผลิต		- บานพับติดตั้งตามมาตรฐานผู้ผลิต		- บานพับติดตั้งตามมาตรฐานผู้ผลิต
	- ลูกบิดประตู		- มือจับประตู พร้อมอุปกรณ์ล็อคประตู ครบชุด		- มือจับประตู พร้อมอุปกรณ์ล็อคประตู ครบชุด
จำนวน	- 3 ชุด (บ้านเลขที่ 29/17 = 1 ชุด , 29/18 = 2 ชุด)	จำนวน	- 2 ชุด (บ้านเลขที่ 29/17 = 1 ชุด , 29/18 = 1 ชุด)	จำนวน	- 1 ชุด (บ้านเลขที่ 29/17)
งานมุงลวด และงานเหล็กดัด		งานมุงลวด และงานเหล็กดัด			
มุงลวด	-	มุงลวด	-	มุงลวด	-
จำนวน	-	จำนวน	-	จำนวน	-
เหล็กดัด	-	เหล็กดัด	-	เหล็กดัด	-
จำนวน	-	จำนวน	-	จำนวน	-

(ลงชื่อ) นายอภัยสิทธิ์ สมนะเอ (นางสาวกิริณี นงนันทน์) (นางสาวกิริณี นงนันทน์) (นางสาวกิริณี นงนันทน์)





ฝ่ายสำรวจ ออกแบบ ก่อสร้าง
 องค์การบริหารส่วนจังหวัดยะลา

โครงการ ซ่อมแซมบ้านพัก
 ข้าราชการและลูกจ้างประจำ
 องค์การบริหารส่วนจังหวัดยะลา

แบบแสดง
 แบบขยายประตู
 แบบขยายหน้าต่าง
 บ้านเลขที่ 29/17
 บ้านเลขที่ 29/18

มาตราส่วน 1:50

วันที่
 แฉกที่ 23 จำนวน
 A - 22 25

สำรวจ
 นายสุทธิศักดิ์ วัฒนสุข
 นายช่างเขียนแบบภูมิสถาปัตย์
 นายสมเกียรติ เชื้อวงแก้ว
 ผู้ควบคุมช่างเขียน

เขียนแบบ
 นายสุทธิศักดิ์ เชื้อวงแก้ว
 นายช่างเขียนแบบภูมิสถาปัตย์
 นายสมเกียรติ เชื้อวงแก้ว
 นายช่างเขียนแบบภูมิสถาปัตย์

สถาปนิก
 นายสมเกียรติ เชื้อวงแก้ว
 นายช่างเขียนแบบภูมิสถาปัตย์

วิศวกร
 นายสมเกียรติ เชื้อวงแก้ว
 นายช่างเขียนแบบภูมิสถาปัตย์

พิจารณา
 นายสมเกียรติ เชื้อวงแก้ว
 นายช่างเขียนแบบภูมิสถาปัตย์

อนุมัติ
 นายสมเกียรติ เชื้อวงแก้ว
 นายช่างเขียนแบบภูมิสถาปัตย์

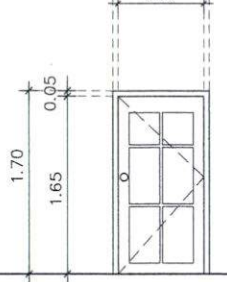
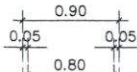
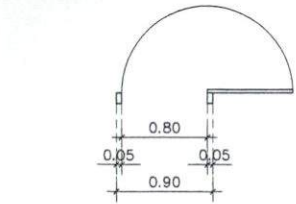

▽ +ระดับพื้นภายใน

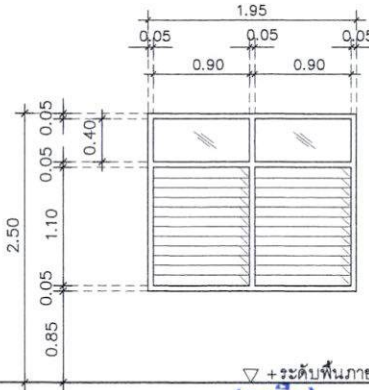
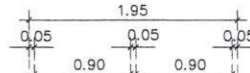
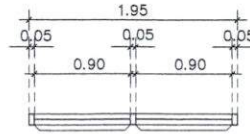

▽ +ระดับพื้นภายใน

(ลงชื่อ).....(นายระเด่น สระมะแฉง) ผู้ว่าจ้าง

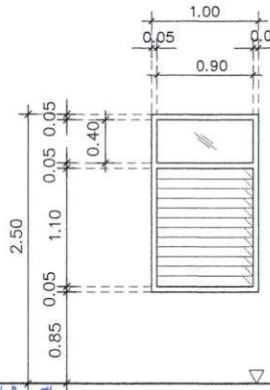
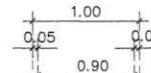
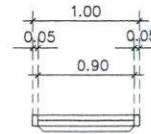

▽ +ระดับพื้นภายใน

ข้อ 1.7. ข้อ 2.27.	(D6A) ประตูบานเปิดเดี่ยว	ข้อ 1.8. ข้อ 2.28. ข้อ 2.32.	(W1A) หน้าต่างบานเกล็ดปรับมุมเดี่ยว มีช่องแสงกระจกติดตาย	ข้อ 1.8. ข้อ 2.28. ข้อ 2.32.	(D6A) ประตูบานเปิดเดี่ยว มีช่องแสงกระจกติดตาย
วงกบ	- วงกบประตูไม้เนื้อแข็ง (ตามท้องตลาด)	วงกบ	- วงกบหน้าต่างไม้เนื้อแข็ง (ตามท้องตลาด)	วงกบ	- วงกบประตูไม้เนื้อแข็ง (ตามท้องตลาด)
บาน	- กรอบบานไม้เนื้อแข็ง บานลูกฟัก ใ้ภายนอก (ลวดลายปรับเปลี่ยนได้)	บาน	- กระจกบานเกล็ดผ้า หน้า 6 มม	บาน	- กระจกบานเกล็ดผ้า หน้า 6 มม
อุปกรณ์	- ประตูเจาะลูกบิดมาสำเร็จ สะดวกในการติดตั้ง	อุปกรณ์	- กระจกติดตายผ้า (ช่องแสง) หน้า 6 มม	อุปกรณ์	- ประตูบานเกล็ดปรับมุมคู่ ระบบกันโยก ครบชุด
	- บานพับติดตั้งตามมาตรฐานผู้ผลิต		- ประตูบานกระจกติดตาย (ช่องแสง) ครบชุด		- ประตูบานกระจกติดตาย (ช่องแสง) ครบชุด
	- ลูกบิดประตู		- ประตูบานกระจกติดตาย (ช่องแสง) ครบชุด		- ประตูบานกระจกติดตาย (ช่องแสง) ครบชุด
จำนวน	- 1 ชุด (บ้านเลขที่ 29/18)	จำนวน	- 8 ชุด (บ้านเลขที่ 29/17 = 4 ชุด , 29/18 = 4 ชุด)	จำนวน	- 2 ชุด (บ้านเลขที่ 29/17 = 1 ชุด , 29/18 = 1 ชุด)
งานมุงลวด และงานเหล็กดัด		งานมุงลวด และงานเหล็กดัด		งานมุงลวด และงานเหล็กดัด	
มุงลวด	-	มุงลวด	- รื้อมุงลวด หน้าต่างบานเกล็ดปรับมุมเดิมออก	มุงลวด	- รื้อมุงลวด หน้าต่างบานเกล็ดปรับมุมเดี่ยวเดิมออก
	-		- ติดตั้งมุงลวด หน้าต่างบานเกล็ดปรับมุมคู่ใหม่		- ติดตั้งมุงลวด หน้าต่างบานเกล็ดปรับมุมเดี่ยวใหม่
จำนวน	-	จำนวน	- 8 ชุด (บ้านเลขที่ 29/17 = 4 ชุด , 29/18 = 4 ชุด)	จำนวน	- 2 ชุด (บ้านเลขที่ 29/17 = 1 ชุด , 29/18 = 1 ชุด)
เหล็กดัด	-	เหล็กดัด	- รื้อเหล็กดัด หน้าต่างบานเกล็ดปรับมุมคู่ มีช่องแสงกระจกติดตาย	เหล็กดัด	- รื้อเหล็กดัด หน้าต่างบานเกล็ดปรับมุมเดี่ยว มีช่องแสงกระจกติดตาย
	-		- ซ่อมส่วนที่ชำรุด ซัดทาสีน้ำมันใหม่ นำกลับมามาติดตั้งใหม่		- ซ่อมส่วนที่ชำรุด ซัดทาสีน้ำมันใหม่ นำกลับมามาติดตั้งใหม่
จำนวน	-	จำนวน	- 8 ชุด (บ้านเลขที่ 29/17 = 4 ชุด , 29/18 = 4 ชุด)	จำนวน	- 2 ชุด (บ้านเลขที่ 29/17 = 1 ชุด , 29/18 = 1 ชุด)



(นางสาวกิริรินทร์, ทองเทต)

นายศรายุทธ เล็กนางพงค์

ลงวันที่ 23 ก.ย. 2567

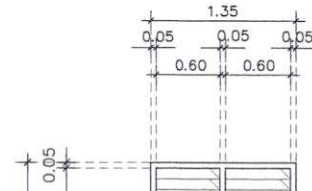
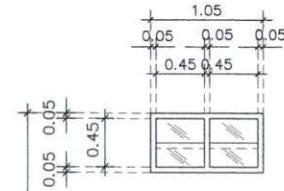
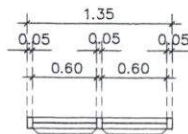
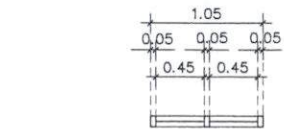

▽ +ระดับพื้นภายใน

(ลงชื่อ).....ผู้ว่าจ้าง
(นายระเด่น สรสมน)

ข้อ 1.8. ข้อ 2.30. ข้อ 2.34.	W3 หน้าต่างบานเกล็ดซ้อนคู่
วงกบ	- วงหน้าต่างไม้เนื้อแข็ง (ตามท้องตลาด)
บาน	- กระจกบานเกล็ดซ้อนคู่ หน้า 6 มม
อุปกรณ์	- อุปกรณ์บานเกล็ดซ้อนคู่ ครบชุด
จำนวน	- 2 ชุด (บ้านเลขที่ 29/17 = 1 ชุด , 29/18 = 1 ชุด)
งานมุงลวด และงานเหล็กดัด	
มุงลวด	- รื้อมุงลวด หน้าต่างบานเกล็ดซ้อนคู่เดิมออก
จำนวน	- 2 ชุด (บ้านเลขที่ 29/17 = 1 ชุด , 29/18 = 1 ชุด)
เหล็กดัด	- รื้อเหล็กดัด หน้าต่างบานเกล็ดซ้อนคู่เดิมออก ซ่อมส่วนที่ชำรุด ซักทาสีน้ำมันใหม่ นำกลับมาติดตั้งใหม่
จำนวน	- 2 ชุด (บ้านเลขที่ 29/17 = 1 ชุด , 29/18 = 1 ชุด)

ข้อ 1.8. ข้อ 2.31. ข้อ 2.35.	W4 หน้าต่างบานเกล็ดบานคู่
วงกบ	- วงหน้าต่างไม้เนื้อแข็ง ไซของเดิม (ชนิดที่มี)
บาน	- กระจกบานเกล็ดคู่ หน้า 6 มม
อุปกรณ์	- อุปกรณ์บานเกล็ดปรับมุมคู่ ระบบกันโยก ครบชุด
จำนวน	- 1 ชุด (บ้านเลขที่ 29/17)
งานมุงลวด และงานเหล็กดัด	
มุงลวด	-
จำนวน	-
เหล็กดัด	- รื้อเหล็กดัด หน้าต่างบานเกล็ดปรับมุมคู่ ซ่อมส่วนที่ชำรุด ซักทาสีน้ำมันใหม่ นำกลับมาติดตั้งใหม่
จำนวน	- 1 ชุด (บ้านเลขที่ 29/17)

(ลงชื่อ).....ผู้ว่าจ้าง
(นายระเด่น สรสมน)

(นางสาวกิริรินทร์ ทองเทศ)
นายกองดี การบริหารส่วนจังหวัดยะลา

(นางสาวกิริรินทร์ ทองเทศ)
นายพราน พยาน

(นางสาวกิริรินทร์ ทองเทศ)
นายศรีราษฎร์ เล็กบางพงค์



ฝ่ายสำรวจ ออกแบบ กองช่าง
องค์การบริหารส่วนจังหวัดยะลา

โครงการ ซ่อมแซมบ้านพัก
ข้าราชการและลูกจ้างประจำ
องค์การบริหารส่วนจังหวัดยะลา

แบบแสดง
แบบขยายหน้าต่าง
บ้านเลขที่ 29/17
บ้านเลขที่ 29/18

มาตราส่วน 1:50

วันที่

แผ่นที่ 24 จำนวน
A - 23 25

สำรวจ
นายสุทธิศักดิ์ รอดทอง
นายชงเขียนแบบปฏิบัติงาน

เขียนแบบ
นายสมสิทธิ์ เขียวแก้ว
ผู้ช่วยช่างโยธา

นายสมสิทธิ์ เขียวแก้ว
นายชงเขียนแบบปฏิบัติงาน
ผู้อำนวยการในตำแหน่งนายช่างเขียนแบบโยธา

สถาปนิก
นายพราน พยาน

วิศวกร
นายสีพัน จะโต วิศวกรโยธาชำนาญการ

สำรวจ
นายเอกภพ อิศิน หัวหน้าฝ่ายสำรวจ

พิจารณา
นายอนันต์ เพ็ชรทอง ผู้อำนวยการกองช่าง

เห็นชอบ
ปลัดองค์การบริหารส่วนจังหวัดยะลา

อนุมัติ
นายกองดี การบริหารส่วนจังหวัดยะลา

หมายเหตุ
1. ระยะเวลา ที่ขออนุญาตให้ใช้คือ
คำสั่งฉบับที่ ๕
2. หากมีการปรับปรุงแก้ไขแบบให้อยู่ใน
คำสั่งที่ ๕ ของชุดควบคุมงาน ผ่านคณะกรรมการ
ตรวจสอบร่างแบบผู้ว่าจ้างเป็นต้น

ลงวันที่ 23 ก.ย. 2567

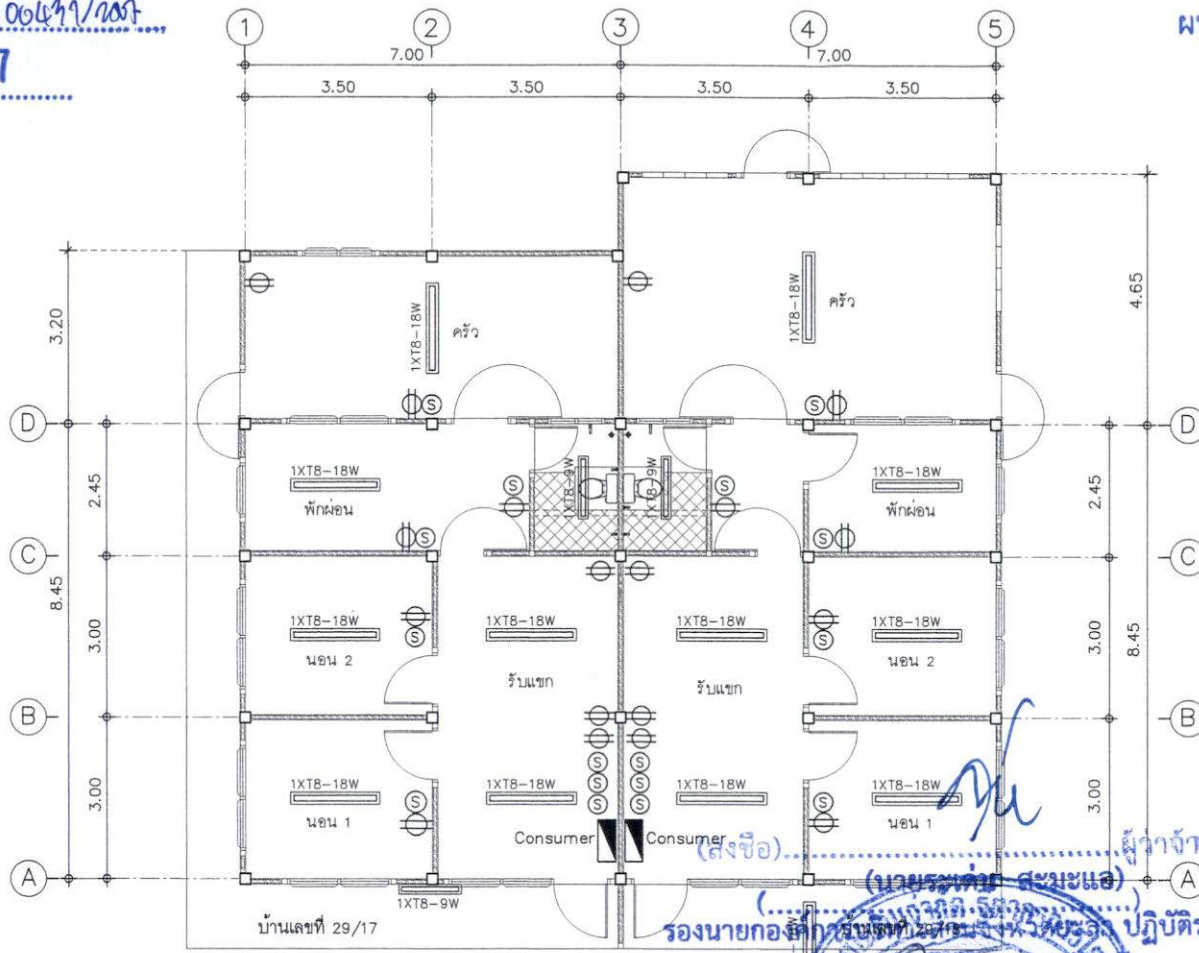

แปลนไฟฟ้า 1 : 100

ผู้ว่าจ้าง (ลงชื่อ) นายสมชาย ใจดี (นายสมชาย ใจดี)
 (นางสาวกิริณีกรรณ ท้องเทต)
 (นางสาวกิริณีกรรณ ท้องเทต)
 (นางสาวกิริณีกรรณ ท้องเทต)

สัญลักษณ์ประกอบแบบไฟฟ้า

สัญลักษณ์	รายการ
Consumer LD	ติดตั้งโหลดเซ็นเตอร์ 6 ช่อง พร้อมชุดอุปกรณ์ (มาตรฐาน มอก.) และเชื่อมต่อกับระบบไฟฟ้าเดิม จำนวน 2 ชุด (บ้านเลขที่ 29/17 = 1 ชุด / บ้านเลขที่ 29/18 = 1 ชุด)
⊕	เต้าเสียบ 2 ช่อง จำนวน 18 ชุด (บ้านเลขที่ 29/17 = 9 ชุด / บ้านเลขที่ 29/18 = 9 ชุด)
Ⓢ	สวิตช์ไฟฟ้า ปิด-เปิด สวิตช์ทางเดียว จำนวน 16 ชุด (บ้านเลขที่ 29/17 = 8 ชุด / บ้านเลขที่ 29/18 = 8 ชุด)
1XTB-9W	ชุดวางพร้อมหลอด LED ยาว 0.80 หลอดเดี่ยว 9 W จำนวน 3 ชุด (บ้านเลขที่ 29/17 = 2 ชุด / บ้านเลขที่ 29/18 = 1 ชุด)
1XTB-18W	ชุดวางพร้อมหลอด LED ยาว 1.20 หลอดเดี่ยว 18 W จำนวน 13 ชุด (บ้านเลขที่ 29/17 = 6 ชุด / บ้านเลขที่ 29/18 = 7 ชุด)



ฝ่ายสำรวจ ออกแบบ กองช่าง
 องค์การบริหารส่วนจังหวัดยะลา

โครงการ ซ่อมแซมบ้านพัก
 ข้าราชการและลูกจ้างประจำ
 องค์การบริหารส่วนจังหวัดยะลา

แบบแสดง
 แล่นไฟฟ้า
 บ้านเลขที่ 29/17
 บ้านเลขที่ 29/18

มาตราส่วน 1 : 100
 วันที่
 แผนที่ 25 จำนวน
 EE - 02 25

สำรวจ
 นายสมชาย ใจดี
 นายสมชาย ใจดี
 นายสมชาย ใจดี
 นายสมชาย ใจดี

เขียนแบบ
 นายสมชาย ใจดี
 นายสมชาย ใจดี
 นายสมชาย ใจดี

สถาปนิก
 นายสมชาย ใจดี

วิศวกร
 นายสมชาย ใจดี

ตรวจสอบ
 นายสมชาย ใจดี

ลงวันที่.....2-3-ปี:๒๕67.....

ใบแจ้งปริมาณงานและราคาและใบบัญชีรายการก่อสร้าง

ผนวก.....1.....มีหน้า.....1.....ถึง.....10.....

ชื่อโครงการ/งานจ้างซ่อมแซมบ้านพักข้าราชการ และลูกจ้างประจำ องค์การบริหารส่วนจังหวัดยะลา

สถานที่ก่อสร้าง : บ้านพักข้าราชการและลูกจ้างประจำ องค์การบริหารส่วนจังหวัดยะลา บ้านเลขที่ 29/15,29/16 ,29/17 ,29/18 จำนวน.....1.....ฉบับ

หน่วยงานเจ้าของโครงการ : องค์การบริหารส่วนจังหวัดยะลา

คำนวณราคาโดย ห้างหุ้นส่วนจำกัด สิตาการโยธา

ที่	รายการ	จำนวน	หน่วย	ค่าวัสดุ		ค่าแรงงาน		รวมจำนวนเงิน
				ราคา/หน่วย	เป็นเงิน	ราคา/หน่วย	เป็นเงิน	
	บ้านเลขที่ 29/15,29/16							
1	งานรื้อถอน				-		25,268.51	
2	งานสถาปัตยกรรม				307,795.01		69,459.12	
3	งานครุภัณฑ์				17,805.31		-	
	รวมค่าวัสดุและค่าแรงเป็นเงิน				325,600.32		94,727.64	420,327.96
1	งานรื้อถอน							
	1.1 งานรื้อถอนกระเบื้องปูพื้น	8.000	ตร.ม.	-	-	68.11	544.87	544.87
	1.2 งานรื้อถอนกระเบื้องปูผนัง	1.000	ตร.ม.	-	-	68.11	68.11	68.11
	1.3 งานรื้อถอนโถสุขภัณฑ์	2.000	ชุด	-	-	245.19	490.39	490.39
	1.4 งานรื้อถอนกระเบื้องมุงหลังคา	280.000	ตร.ม.	(ลงชื่อ).....	(นายระเค็ม สมะแอ)	34.05	9,535.29	9,535.29
	1.5 งานรื้อถอนฝ้าเพดานแผ่นเรียบ	340.000	แผ่น			34.05	11,578.56	11,578.56
	1.6 งานรื้อถอนผนังก่ออิฐฉาบปูนครึ่งแผ่น (รื้อชนทิ่ง)	18.000	ตร.ม.			54.99	980.77	980.77
	1.7 งานรื้อถอนประตูพร้อมวงกบ 1 บาน (บานเปิดเดี่ยว)	13.000	ชุด	(ลงชื่อ).....		165.97	1,416.67	1,416.67
	1.8 งานรื้อถอนหน้าต่างวงกบไม้ 2 ช่อง	12.000	ชุด	(ลงชื่อ).....		54.89	653.85	653.85
	รวมค่างานรื้อถอน						25,268.51	25,268.51
2	งานสถาปัตยกรรม							
	2.1 งานติดตั้งกระเบื้องปูพื้นห้องน้ำ ชนิดกันลื่น ขนาด 8"x8"	8.000	ตร.ม.	269.71	2,157.70	215.23	1,721.80	3,879.50
	2.2 งานติดตั้งกระเบื้องปูผนังห้องน้ำ ขนาด 8"x10"	1.000	ตร.ม.	269.71	269.71	226.12	226.12	495.83
	2.3 งานติดตั้งก๊อกน้ำ	2.000	ชุด	(ลงชื่อ).....	211.14	34.05	68.11	490.39
	2.4 งานติดตั้งโถสุขภัณฑ์แบบนั่งราบชนิดมีหม้อน้ำแบบพลิ้ววาล์ว	2.000	ชุด	4,085.19	8,170.38	612.98	1,225.97	9,396.35

ลงวันที่ 2.3 ก.ย. 2567

ใบแจ้งปริมาณงานและราคาและใบบัญชีรายการก่อสร้าง

ชื่อโครงการ/งานจ้างซ่อมแซมบ้านพักข้าราชการ และลูกจ้างประจำ องค์การบริหารส่วนจังหวัดยะลา

สถานที่ก่อสร้าง : บ้านพักข้าราชการและลูกจ้างประจำ องค์การบริหารส่วนจังหวัดยะลา บ้านเลขที่ 29/15,29/16 ,29/17 ,29/18

หน่วยงานเจ้าของโครงการ : องค์การบริหารส่วนจังหวัดยะลา

คำนวณราคาโดย ห้างหุ้นส่วนจำกัด รุติการการโยธา

ที่	รายการ	จำนวน	หน่วย	ค่าวัสดุ		ค่าแรงงาน		รวมจำนวนเงิน
				ราคา/หน่วย	เป็นเงิน	ราคา/หน่วย	เป็นเงิน	
2.5	งานติดตั้งฝักบัวชนิดสายอ่อน พร้อมวาล์ว เปิด-ปิด	2.000	ชุด	791.43	1,582.86	95.35	190.71	1,773.56
2.6	งานติดตั้งก๊อกน้ำทองเหลือง ล้างพื้น	2.000	ชุด	163.46	326.92	95.35	190.71	517.63
2.6	ตะแกรงน้ำทิ้งพื้นห้องน้ำ	2.000	ชุด	456.33	912.66	34.05	68.11	980.77
2.8	งานติดตั้งกระเบื้องลอนคู่	284.000	ตร.ม.	175.72	49,904.97	61.30	17,408.71	67,313.68
2.9	ครอบสันโค้งกระเบื้องลอนคู่	32.000	ม.	81.73	2,615.39	61.30	1,961.54	4,576.94
2.10	ครอบข้างกระเบื้องลอนคู่	56.000	ม.	81.73	4,576.94	61.30	3,432.70	8,009.64
2.11	อุปกรณ์ขอยึดกระเบื้องลอนคู่เคลือบสี ยาว 8-10 นิ้ว	1.000	เหมา	2,169.96	2,169.96	-	-	2,169.96
2.12	เชิงชายสำเร็จรูป ขนาด 6 นิ้ว 8 นิ้ว	61.000	ม.	133.49	8,143.14	61.30	3,739.20	11,882.33
2.13	ทาสีฝ้าเพดาน	144.000	ตร.ม.	51.76	7,453.87	40.87	5,884.63	13,338.51
2.14	ทาสีรองพื้นปูนเก่า	350.000	ตร.ม.	40.87	14,302.93	-	-	14,302.93
2.15	ทาสีน้ำอะครีลิคผนังภายนอก	125.000	ตร.ม.	54.49	6,810.92	46.31	5,789.28	12,600.20
2.16	ทาสีน้ำอะครีลิคผนังภายใน	225.000	ตร.ม.	51.76	11,646.00	9.74	9,194.74	20,841.42
2.17	ทาสีน้ำมันสีจริง 2 รอบ	6.000	ตร.ม.	77.68	466.08	245.19	245.19	531.25
2.18	ตู้โพลีคาร์บอเนต 6 ช่อง พร้อมกันไฟช๊อต	2.000	ชุด	2,724.37	5,448.74	691.09	1,362.18	6,810.92
2.19	ติดตั้งบานประตู UPVC D3 (พร้อมวงกบและลูกบิด พร้อมอุปกรณ์ติดตั้ง)	4.000	บาน	5,312.52	21,250.01	136.22	544.87	21,794.94
2.20	ติดตั้งบานประตู UPVC D3A (พร้อมวงกบและลูกบิด พร้อมอุปกรณ์ติดตั้ง)	4.000	บาน	5,312.52	21,250.01	136.22	544.87	21,794.94
2.21	ติดตั้งบานประตู UPVC D4 (พร้อมวงกบและลูกบิด พร้อมอุปกรณ์ติดตั้ง)	2.000	บาน	5,026.46	10,052.92	136.22	272.44	10,325.35

ลงวันที่ 23 ก.ย. 2567

ใบแจ้งปริมาณงานและราคาและใบบัญชีรายการก่อสร้าง

ชื่อโครงการ/งานจ้างซ่อมแซมบ้านพักข้าราชการ และลูกจ้างประจำ องค์การบริหารส่วนจังหวัดยะลา

สถานที่ก่อสร้าง : บ้านพักข้าราชการและลูกจ้างประจำ องค์การบริหารส่วนจังหวัดยะลา บ้านเลขที่ 29/15,29/16 ,29/17 ,29/18

หน่วยงานเจ้าของโครงการ : องค์การบริหารส่วนจังหวัดยะลา

คำนวณราคาโดย ห้างหุ้นส่วนจำกัด รุติการกรโยธา

ที่	รายการ	จำนวน	หน่วย	ค่าวัสดุ		ค่าแรงงาน		รวมจำนวนเงิน
				ราคา/หน่วย	เป็นเงิน	ราคา/หน่วย	เป็นเงิน	
2.22	ติดตั้งบานประตู UPVC DW1 (พร้อมลูกบิดพร้อมอุปกรณ์ติดตั้ง)	2.000	บาน	4,903.86	9,807.72	136.22	272.44	10,080.16
2.23	ติดตั้งบานประตู UPVC D2 (พร้อมลูกบิดพร้อมอุปกรณ์ติดตั้ง)	2.000	บาน	4,903.86	9,807.72	136.22	272.44	10,080.16
2.24	วงกบไม้เนื้อแข็ง บานประตู D2 พร้อมช่องแสงบนติดตาย	2.000	ชุด	2,451.93	4,903.86	136.22	272.44	5,176.30
2.25	วงกบประตูไม้เนื้อแข็ง หน้าต่างบานเกล็ดคู่ บานประตู DW1A พร้อมช่องแสงบนติดตาย	2.000	ชุด	3,814.12	7,628.23	136.22	272.44	7,900.67
2.26	ติดตั้งบานประตูอะลูมิเนียม D5 พร้อมวงกบและอุปกรณ์ปิดล๊อค พร้อมอุปกรณ์ติดตั้ง	2.000	ชุด	2,724.37	5,448.74	136.22	272.44	5,721.17
2.27	วงกบไม้เนื้อแข็งหน้าต่าง W1 พร้อมช่องแสงบนติดตาย	8.000	ชุด	2,451.93	19,615.44	1,089.75	8,718.00	20,705.20
2.28	วงกบไม้เนื้อแข็งหน้าต่าง W2 พร้อมช่องแสงบนติดตาย	2.000	ชุด	1,362.18	2,724.37	136.22	272.44	2,996.80
2.29	วงกบไม้เนื้อแข็งหน้าต่าง W3 บานเกร็ดซ้อนคู่ติดตาย พร้อมกระจกฝ้า หน้า 6 มม.	2.000	ชุด	1,634.62	3,269.24	136.22	272.44	3,541.68
2.30	วงกบไม้เนื้อแข็งหน้าต่าง W4 บานเกร็ดกระจกฝ้า หน้า 6 มม.	5.000	ชุด	1,634.62	8,173.10	136.22	681.09	8,854.20
2.31	กระจกติดตายช่องแสงบนบานเกล็ด ขนาด 0.90x0.40 หน้า 6 มม. 22 ชุด	70.000	ตร.ฟ.	24.52	1,716.40	34.05	2,383.82	4,100.17
2.32	หน้าต่างไม้เนื้อแข็งบานลูกพักไม้ทึบ ขนาด 0.45x1.10	44.000	บาน	524.44	23,075.40	34.05	1,498.40	24,573.80

(ลงชื่อ).....
 (นายระเด่น สะมะแอ)
 รองนายกองค์การบริหารส่วนจังหวัดยะลา ปฏิบัติราชการแทน
 นายกองค์การบริหารส่วนจังหวัดยะลา
 (ลงชื่อ).....
 (นางสาวกรรณทร ทองเทศ)
 (ลงชื่อ).....
 นายศรายุทธ ธีระบางพงศ์

ลงวันที่ 23 ก.ย. 2567

ใบแจ้งปริมาณงานและราคาและใบบัญชีรายการก่อสร้าง

ชื่อโครงการ/งานจ้างซ่อมแซมบ้านพักข้าราชการ และลูกจ้างประจำ องค์การบริหารส่วนจังหวัดยะลา

สถานที่ก่อสร้าง : บ้านพักข้าราชการและลูกจ้างประจำ องค์การบริหารส่วนจังหวัดยะลา บ้านเลขที่ 29/15, 29/16 , 29/17 , 29/18

หน่วยงานเจ้าของโครงการ : องค์การบริหารส่วนจังหวัดยะลา

คำนวณราคาโดย ห้างหุ้นส่วนจำกัด ฐิตาการการโยธา

ที่	รายการ	จำนวน	หน่วย	ค่าวัสดุ		ค่าแรงงาน		รวมจำนวนเงิน
				ราคา/หน่วย	เป็นเงิน	ราคา/หน่วย	เป็นเงิน	
2.33	กระจกบานเกล็ดผ้า หนา 6 มม.	60.000	แผ่น	40.87	2,451.93	-	-	2,451.93
2.34	กระจกติดตายช่องแสงเกล็ดซ้อนคู่ ขนาด 0.25x0.50 หนา 6 มม. 8 ชุด	1.000	ตร.พ.	24.52	24.52	34.05	34.05	58.57
2.35	ชุดบานเกล็ดปรับมุมระบบก้านโยก	5.000	ชุด	953.53	4,767.64	13.62	68.11	4,835.75
2.36	ติดตั้งฝ้าเพดานแผ่นเรียบ หนา 6 มม. 1.20x2.40 ม.	32.000	แผ่น	256.09	8,194.90	68.11	2,179.49	10,374.39
2.37	โครงคร่าวไม้ยางพารา ไม้หน้า 3 ไส้เรียบ ขนาด 3 ซม. x6.5 ซม. ยาว 300 ซม.	2.000	ลบ.พ	544.87	1,089.75	93.99	187.98	1,277.73
2.38	คอนกรีต ค.2 240ksc. (คานเอ็นส่วนที่ร้อยถอนรอบๆ วงกบประตูหน้าต่าง)	2.000	ลบ.ม.	2,484.62	4,969.25	-	-	4,969.25
2.39	งานฉาบเก็บปูนส่วนที่ร้อยถอนวงกบ ปูนทรายฉาบผิว เรียบ หนา 1.5 ซม. เมื่อสูญเสียนแล้ว	20.000	ตร.ม.	59.15	1,183.00	-	-	1,183.00
2.40	เด้าเสียบ 2 ช่อง	18.000	ชุด	187.98	3,383.64	68.11	1,225.97	4,609.63
2.41	สวิทช์ เปิด-ปิด สวิทช์ทางเดียว	16.000	ชุด	44.95	719.20	68.11	1,089.75	1,808.98
2.42	ชุดรางพร้อมหลอด LED ยาว 0.60 ม. หลอดเดี่ยว 9W	3.000	ชุด	149.84	449.52	156.65	469.95	919.47
2.43	ชุดรางพร้อมหลอด LED ยาว 1.20 ม. หลอดเดี่ยว 18W	13.000	ชุด	28.85	375.05	156.65	2,036.47	5,011.47
2.44	ท่อ PVC ชั้น 13.5 ขนาด 1 นิ้ว x ยาว 4 เมตร สีฟ้า	5.000	ท่อน	149.84	749.20	68.11	340.55	1,089.75
2.45	ท่อ PVC ชั้น 13.5 ขนาด 3/4 นิ้ว x ยาว 4 เมตร สีฟ้า	1.000	ท่อน	93.99	93.99	68.11	68.11	162.10
2.46	ข้อต่อ อุปกรณ์ ท่อ	1.000	งาน	420.91	420.91	126.68	126.68	547.60

(ลงชื่อ).....ผู้ว่าจ้าง
 (นายระเด่น สมะแอ)
 รองนายกองค์การบริหารส่วนจังหวัดยะลา ปฏิบัติราชการแทน
 นายกองค์การบริหารส่วนจังหวัดยะลา
 (ลงชื่อ).....พยาน
 (นางสาวกิริณีศรี ทองเทศ)
 (นางสาวกิริณีศรี ทองเทศ)
 (ลงชื่อ).....พยาน
 นายศรายุทธ เล็กบางพงค์

ลงวันที่ 23 ก.ย. 2567

ใบแจ้งปริมาณงานและราคาและใบบัญชีรายการก่อสร้าง

ชื่อโครงการ/งานจ้างซ่อมแซมบ้านพักข้าราชการ และลูกจ้างประจำ องค์การบริหารส่วนจังหวัดยะลา

สถานที่ก่อสร้าง : บ้านพักข้าราชการและลูกจ้างประจำ องค์การบริหารส่วนจังหวัดยะลา บ้านเลขที่ 29/15, 29/16 , 29/17 , 29/18

หน่วยงานเจ้าของโครงการ : องค์การบริหารส่วนจังหวัดยะลา

คำนวณราคาโดย ห้างหุ้นส่วนจำกัด รุติการกรโยธา

ที่	รายการ	จำนวน	หน่วย	ค่าวัสดุ		ค่าแรงงาน		รวมจำนวนเงิน
				ราคา/หน่วย	เป็นเงิน	ราคา/หน่วย	เป็นเงิน	
	รวมค่างานสถาปัตยกรรม				307,795.01		69,459.12	377,254.14
3	งานมุ้งลวด							
	3.1 งานมุ้งลวดติดตั้งกับเหล็กดัดบานประตูเปิดเดี่ยว DW1A ขนาด 2.05x1.00 ม.	2.000	บาน	890.71	1,781.42	-	-	1,781.42
	3.2 งานมุ้งลวดติดตั้งกับเหล็กดัดบานประตูเปิดเดี่ยว D2 ขนาด 2.05x1.00 ม.	2.000	บาน	890.71	1,781.42	-	-	1,781.42
	3.3 งานมุ้งลวดติดตั้งกับหน้าต่างบานเกร็ดของชุดประตู DW1A ขนาด 1.95x1.20 ม.	2.000	บาน	1,042.13	2,084.26	-	-	2,084.26
	3.4 มุ้งลวดติดตั้งกับหน้าต่าง W1 ขนาด 1.65x1.95 ม.	8.000	บาน	1,336.07	10,688.53	-	-	10,688.53
	3.5 มุ้งลวดติดตั้งกับหน้าต่าง W2 ขนาด 1.65x1.00 ม.	2.000	บาน	734.84	1,469.67	-	-	1,469.67
	รวมค่างานครุภัณฑ์				17,805.31			17,805.31

(ลงชื่อ).....ผู้ว่าจ้าง

(นายรุติกร สอนง่อ)

รองนายกองค์การบริหารส่วนจังหวัดยะลา

นายกองค์การบริหารส่วนจังหวัดยะลา

(ลงชื่อ).....พยาน

(นางสาวกิริรินทร์ ทองเทศ)

(ลงชื่อ).....พยาน

นายศรายุทธ เล็กบางพงค์,



ลงวันที่ 23 ก.ย. 2567

ใบแจ้งปริมาณงานและราคาและใบบัญชีรายการก่อสร้าง

ชื่อโครงการ/งานจ้างซ่อมแซมบ้านพักข้าราชการ และลูกจ้างประจำ องค์การบริหารส่วนจังหวัดยะลา

สถานที่ก่อสร้าง : บ้านพักข้าราชการและลูกจ้างประจำ องค์การบริหารส่วนจังหวัดยะลา บ้านเลขที่ 29/15,29/16 ,29/17 ,29/18

หน่วยงานเจ้าของโครงการ : องค์การบริหารส่วนจังหวัดยะลา

คำนวณราคาโดย ห้างหุ้นส่วนจำกัด รุติดากรการโยธา

ที่	รายการ	จำนวน	หน่วย	ค่าวัสดุ		ค่าแรงงาน		รวมจำนวนเงิน	
				ราคา/หน่วย	เป็นเงิน	ราคา/หน่วย	เป็นเงิน		
	บ้านเลขที่ 29/17,29/18								
1	งานรื้อถอน				-		16,114.64		
2	งานสถาปัตยกรรม				279,968.32		55,978.95		
3	งานครุภัณฑ์				20,610.14		-		
	รวมค่าวัสดุและค่าแรงเป็นเงิน				300,578.46		72,093.59	372,672.04	
1	งานรื้อถอน								
	1.1 งานรื้อถอนกระเบื้องปูพื้น	8.000	ตร.ม.	-	-	68.11	544.87	544.87	
	1.2 งานรื้อถอนกระเบื้องปูผนัง	1.000	ตร.ม.	-	-	68.11	68.11	68.11	
	1.3 งานรื้อถอนโถสุขภัณฑ์	2.000	ชุด	(ลงชื่อ).....	-	ผู้ว่าจ้าง 245.19	490.39	490.39	
	1.4 งานรื้อถอนกระเบื้องมุงหลังคา และเชิงชายโดยรอบ	280.000	ตร.ม.	(.....)	(นายระเด่น สงมะแอ)	34.05	9,535.29	9,535.29	
	1.5 งานรื้อถอนฝ้าเพดาน ทีบาร์	340.000	แผ่น	(.....)	รองนายกองค์การบริหารส่วนจังหวัดยะลา ปฏิบัติราชการแทน	6.81	2,315.71	2,315.71	
	1.6 งานรื้อถอนผนังรอบวงกบ (รื้อชนทัง)	20.000	ตร.ม.	(ลงชื่อ).....	นายกองค์การบริหารส่วนจังหวัดยะลา	54.49	1,089.75	1,089.75	
	1.7 งานรื้อถอนประตูพร้อมวงกบ 1 บาน (บานเปิดเดี่ยว)	13.000	ชุด	(.....)	108.97	1,416.67	1,416.67	
	1.8 งานรื้อถอนหน้าต่างวงกบไม้ 2 ช่อง	12.000	ชุด	(ลงชื่อ).....	54.49	653.85	653.85	
	รวมค่างานรื้อถอน			(.....)	(นางสาวภริรินทร์ ทองเทศ)		16,114.64	16,114.64	
2	งานสถาปัตยกรรม								
	2.1 งานติดตั้งกระเบื้องปูพื้นห้องน้ำ ชนิดกันสั่น ขนาด 8"x8"	8.000	ตร.ม.	(ลงชื่อ).....	นายศรีราษฎร์ 2.เลิกจ้างพงศ์	215.23	1,721.80	3,879.50	
	2.2 งานติดตั้งกระเบื้องปูผนังห้องน้ำ ขนาด 8"x10"	1.000	ตร.ม.	299.68	299.68	226.12	525.80	
	2.3 งานติดตั้งก๊อกน้ำ	2.000	ชุด	211.14	422.28	34.05	68.11	490.39

ลงวันที่ 23 ก.ย. 2567

ใบแจ้งปริมาณงานและราคาและใบบัญชีรายการก่อสร้าง

ชื่อโครงการ/งานจ้างซ่อมแซมบ้านพักข้าราชการ และลูกจ้างประจำ องค์การบริหารส่วนจังหวัดยะลา

สถานที่ก่อสร้าง : บ้านพักข้าราชการและลูกจ้างประจำ องค์การบริหารส่วนจังหวัดยะลา บ้านเลขที่ 29/15,29/16 ,29/17 ,29/18

หน่วยงานเจ้าของโครงการ : องค์การบริหารส่วนจังหวัดยะลา

คำนวณราคาโดย ห้างหุ้นส่วนจำกัด สุติการกรโยธา

ที่	รายการ	จำนวน	หน่วย	ค่าวัสดุ		ค่าแรงงาน		รวมจำนวนเงิน
				ราคา/หน่วย	เป็นเงิน	ราคา/หน่วย	เป็นเงิน	
2.4	งานติดตั้งโถสุขภัณฑ์แบบนั่งราบชนิดมีหม้อน้ำ	2.000	ชุด	4,085.19	8,170.38	612.98	1,225.97	9,396.35
2.5	งานติดตั้งฝักบัวชนิดสายอ่อน พร้อมวาล์ว เปิด-ปิด	2.000	ชุด	791.43	1,582.86	95.35	190.71	1,773.56
2.6	งานติดตั้งสายชำระ	2.000	ชุด	245.19	490.39	95.35	190.71	681.09
2.7	ตะแกรงน้ำทิ้งพื้นห้องน้ำ	2.000	ชุด	456.33	912.66	34.05	68.11	980.77
2.8	งานติดตั้งกระเบื้องลอนคู่	250.000	ตร.ม.	175.72	43,930.43	61.30	15,324.57	59,255.00
2.9	ครอบสันโค้งกระเบื้องลอนคู่	32.000	ม.	81.73	2,615.39	61.30	1,961.54	4,576.94
2.10	ครอบข้างกระเบื้องลอนคู่	56.000	ม.	81.73	4,576.94	61.30	3,432.70	8,009.64
2.11	อุปกรณ์ขอยึดกระเบื้องลอนคู่เคลือบสี ยาว 8-10 นิ้ว	1.000	هما	2,001.05	2,001.05	-	-	2,001.05
2.12	เชิงชายสำเร็จรูป ขนาด 6 นิ้ว 8 นิ้ว	61.000	ม.	133.49	8,143.14	61.30	3,739.20	11,882.33
2.13	ติดตั้งแผ่นผ้าเพดานยิปซัมบอร์ด ทหนา 8 มม. (ใช้โครงคร่าวอลูมิเนียม ทึบาร T-BAR เดิม)	340.000	แผ่น	27.24	9,262.85	-	-	9,262.85
2.14	ทาสีรองพื้นปูนเก่า	330.000	ตร.ม.	40.87	13,485.62	-	-	13,485.62
2.15	ทาสีน้ำอะครีลิคผนังภายนอก	120.000	ตร.ม.	54.49	6,538.78	46.81	5,557.71	12,096.19
2.16	ทาสีน้ำอะครีลิคผนังภายใน	210.000	ตร.ม.	51.76	10,870.23	40.87	8,581.76	19,451.99
2.17	ทาสีน้ำมันสีจริง 2 รอบ	6.000	ตร.ม.	47.68	286.08	40.87	245.19	531.25
2.18	ตู้โพลดเซ็นเตอร์ 6 ช่อง พร้อมกันไฟซีด	2.000	ชุด	2,724.37	5,448.74	681.09	1,362.18	6,810.92
2.19	ติดตั้งบานประตู UPVC D3 (พร้อมวงกบและลูกบิด พร้อมอุปกรณ์ติดตั้ง)	5.000	บาน	312.32	1,561.60	143.03	715.15	2,276.75

(ลงชื่อ) นายระเด่น สุขมธอ
 (นายระเด่น สุขมธอ)
 รองนายกองค์การบริหารส่วนจังหวัดยะลา ปฏิบัติราชการแทน
 นายกองค์การบริหารส่วนจังหวัดยะลา
 (ลงชื่อ) นายศรายุทธ เล็กบางพงค์
 (นางสาวกิริยา หองเทศ)
 (นางสาวกิริยา หองเทศ)
 นายศรายุทธ เล็กบางพงค์

ลงวันที่ 23 ก.ย. 2567

ใบแจ้งปริมาณงานและราคาและใบบัญชีรายการก่อสร้าง

ชื่อโครงการ/งานจ้างซ่อมแซมบ้านพักข้าราชการ และลูกจ้างประจำ องค์การบริหารส่วนจังหวัดยะลา

สถานที่ก่อสร้าง : บ้านพักข้าราชการและลูกจ้างประจำ องค์การบริหารส่วนจังหวัดยะลา บ้านเลขที่ 29/15,29/16 ,29/17 ,29/18

หน่วยงานเจ้าของโครงการ : องค์การบริหารส่วนจังหวัดยะลา

คำนวณราคาโดย ห้างหุ้นส่วนจำกัด รุติทาการโยธา

ที่	รายการ	จำนวน	หน่วย	ค่าวัสดุ		ค่าแรงงาน		รวมจำนวนเงิน
				ราคา/หน่วย	เป็นเงิน	ราคา/หน่วย	เป็นเงิน	
2.20	ติดตั้งบานประตู UPVC D4 (พร้อมวงกบและลูกบิด พร้อมอุปกรณ์ติดตั้ง)	3.000	บาน	5,026.46	15,079.38	143.03	429.09	15,508.46
2.21	ติดตั้งบานประตู UPVC DW1A (พร้อมลูกบิดพร้อม อุปกรณ์ติดตั้ง)	2.000	บาน	4,903.86	9,807.72	143.03	286.06	10,093.78
2.22	ติดตั้งบานประตู UPVC D2 (พร้อมลูกบิดพร้อม อุปกรณ์ติดตั้ง)	2.000	บาน	4,903.86	9,807.72	143.03	286.06	10,093.78
2.23	วงกบไม้เนื้อแข็ง บานประตู D2 พร้อมช่องแสงบนติดตาย	2.000	ชุด	2,451.93	4,903.86	136.22	272.44	5,176.30
2.24	วงกบประตูไม้เนื้อแข็ง หน้าต่างบานเกล็ดคู่ บานประตู DW1A พร้อมช่องแสงบนติดตาย	2.000	ชุด	3,814.12	7,628.23	136.22	272.44	7,900.67
2.25	ติดตั้งบานประตูอะลูมิเนียม D5 พร้อมวงกบและ อุปกรณ์ปิดล๊อค พร้อมอุปกรณ์ติดตั้ง	2.000	ชุด	2,996.80	5,993.60	136.22	272.44	5,721.17
2.26	ติดตั้งบานประตูอะลูมิเนียม D6 พร้อมวงกบและ อุปกรณ์ปิดล๊อค พร้อมอุปกรณ์ติดตั้ง	1.000	ชุด	2,996.80	2,996.80	136.22	136.22	3,133.02
2.27	ติดตั้งบานประตูอะลูมิเนียม D6A พร้อมวงกบและ อุปกรณ์ปิดล๊อค พร้อมอุปกรณ์ติดตั้ง	1.000	ชุด	2,996.80	2,996.80	136.22	136.22	3,133.02
2.28	วงกบไม้เนื้อแข็งหน้าต่าง W1A พร้อมช่องแสงบนติด	8.000	ชุด	2,451.93	19,615.45	136.22	1,089.75	20,705.20
2.29	วงกบไม้เนื้อแข็งหน้าต่าง W2A พร้อมช่องแสงบนติดตาย	2.000	ชุด	1,362.18	2,724.37	136.22	272.44	2,996.80
2.30	วงกบไม้เนื้อแข็งหน้าต่าง W3 บานเกร็ดซ้อนคู่ติดตาย พร้อมกระจกฝ้า หนา 6 มม.	2.000	ชุด	1,634.62	3,269.24	136.22	272.44	3,541.68

(ลงชื่อ) ผู้ว่าจ้าง
 (นายระเด่น สมะแอ)
 นายกองค์การบริหารส่วนจังหวัดยะลา
 (ลงชื่อ)
 (นางสาวภริรินทร์ ทองเทศ)
 นายทรายูร์ เล็กบางพงค์

ลงวันที่ 23 ก.ย. 2567

ใบแจ้งปริมาณงานและราคาและใบบัญชีรายการก่อสร้าง

ชื่อโครงการ/งานจ้างซ่อมแซมบ้านพักข้าราชการ และลูกจ้างประจำ องค์การบริหารส่วนจังหวัดยะลา

สถานที่ก่อสร้าง : บ้านพักข้าราชการและลูกจ้างประจำ องค์การบริหารส่วนจังหวัดยะลา บ้านเลขที่ 29/15,29/16 ,29/17 ,29/18

หน่วยงานเจ้าของโครงการ : องค์การบริหารส่วนจังหวัดยะลา

คำนวณราคาโดย ห้างหุ้นส่วนจำกัด วิดีตาการโยธา

ที่	รายการ	จำนวน	หน่วย	ค่าวัสดุ		ค่าแรงงาน		รวมจำนวนเงิน
				ราคา/หน่วย	เป็นเงิน	ราคา/หน่วย	เป็นเงิน	
2.31	W4 ติดตั้งชุดบานเกร็ดปรับมุมระบบก้านโยกพร้อมกระจกฝ้า หนา 6 มม.	1.000	ชุด	953.53	953.53	136.22	136.22	1,089.75
2.32	กระจกติดตายช่องแสงบนบานเกล็ด ขนาด 0.90x0.40 หนา 6 มม. 22 ชุด	76.000	ตร.ฟ.	24.52	1,863.47	34.05	2,588.15	4,451.62
2.33	กระจกติดตายช่องแสงบนประตู ขนาด 1.00x0.40 หนา 6 มม. 4 ชุด	17.000	ตร.ฟ.	24.52	416.83	34.05	578.93	995.76
2.34	กระจกบานเกล็ดฝ้า หนา 6 มม.	264.000	แผ่น	40.87	10,788.50	-	-	10,788.50
2.35	ชุดบานเกล็ดปรับมุมระบบก้านโยก	22.000	ชุด	953.53	20,977.63	13.62	299.68	21,277.31
2.36	คอนกรีต ค.2 240ksc. (คานเส้นลวดที่ร้อยรอบๆ วงกบประตูหน้าต่าง)	2.000	ลบ.ม.	2,484.62	4,969.25	-	-	4,969.25
2.37	งานฉาบเก็บปูนส่วนที่ร้อยวงกบ ปูนทรายฉาบผิวเรียบ หนา 1.5 ซม. เมื่อสูญเสียนแล้ว	20.000	ตร.ม.	79.01	1,580.13	-	-	1,580.13
2.38	เด้าเลียบ 2 ช่อง	18.000	ชุด	187.98	3,383.67	68.11	1,225.97	4,609.63
2.39	สวิทช์ เปิด-ปิด สวิทช์ทางเดียว	16.000	ชุด	44.95	719.23	68.11	1,089.75	1,808.98
2.40	ชุดรางพร้อมหลอด LED ยาว 0.60 ม. หลอดเดี่ยว 9W	3.000	ชุด	149.84	449.52	156.65	469.95	919.47
2.41	ชุดรางพร้อมหลอด LED ยาว 1.20 ม. หลอดเดี่ยว 18W	8.000	ชุด	228.85	1,830.78	156.65	1,253.21	3,083.98
รวมค่างานสถาปัตยกรรม					279,968.32		55,978.95	335,947.27

ลงวันที่ 23 ก.ย. 2567

ใบแจ้งปริมาณงานและราคาและใบบัญชีรายการก่อสร้าง

ชื่อโครงการ/งานจ้างซ่อมแซมบ้านพักข้าราชการ และลูกจ้างประจำ องค์การบริหารส่วนจังหวัดยะลา

สถานที่ก่อสร้าง : บ้านพักข้าราชการและลูกจ้างประจำ องค์การบริหารส่วนจังหวัดยะลา บ้านเลขที่ 29/15,29/16 ,29/17 ,29/18

หน่วยงานเจ้าของโครงการ : องค์การบริหารส่วนจังหวัดยะลา

คำนวณราคาโดย ห้างหุ้นส่วนจำกัด รุติการโยธา

ที่	รายการ	จำนวน	หน่วย	ค่าวัสดุ		ค่าแรงงาน		รวมจำนวนเงิน
				ราคา/หน่วย	เป็นเงิน	ราคา/หน่วย	เป็นเงิน	
3	งานเหล็กดัด							
	3.1 งานเหล็กดัดบานประตูบานเปิดเดี่ยว DW1A ขนาด 2.05x1.00 ม.	1.000	บาน	2,054.20	2,054.20	-	-	2,054.20
	3.2 งานเหล็กดัดบานประตูบานเปิดเดี่ยว D2 ขนาด 2.05x0.900 ม.	1.000	บาน	1,848.22	1,848.22	-	-	1,848.22
4	งานมุ้งลวด							
	4.1 งานมุ้งลวดติดตั้งกับเหล็กดัดบานประตูเปิดเดี่ยว DW1A ขนาด 2.05x1.00 ม.	1.000	บาน	890.71	890.71	-	-	890.71
	4.2 งานมุ้งลวดติดตั้งกับเหล็กดัดบานประตูเปิดเดี่ยว D2 ขนาด 2.05x0.90 ม.	1.000	บาน	821.68	821.68	-	-	821.68
	4.3 งานมุ้งลวดติดตั้งกับหน้าต่างบานเกร็ดของชุดประตู DW1A ขนาด 1.95x1.20 ม.	2.000	บาน	1,084.26	2,168.53	-	-	2,168.53
	4.4 มุ้งลวดติดตั้งกับหน้าต่าง W1A ขนาด 1.65x1.95 ม.	8.000	บาน	1,336.07	10,688.53	-	-	10,688.53
	4.5 มุ้งลวดติดตั้งกับหน้าต่าง W2A ขนาด 1.65x1.00 ม.	2.000	บาน	734.84	1,469.67	-	-	1,469.67
***	4.6 มุ้งลวดติดตั้งกับหน้าต่าง W4 ขนาด 1.20x1.35 ม.	1.000	บาน	726.98	726.98	-	-	726.98
	รวมค่างานครุภัณฑ์				20,610.14			20,610.14
	รวมค่าวัสดุและค่าแรงเป็นเงินทั้งสิ้น							793,000.00

หมายเหตุ เพิ่มอีก 25.88 บาท ในรายการที่ 4.6 มุ้งลวด

ลงชื่อ.....

(นายวิระ พรหมจินดา) ห้างหุ้นส่วนจำกัด รุติการโยธา



งวดที่ ๑ เป็นจำนวนเงินร้อยละ ๕๐.๐๐% ของค่าจ้างที่ตกลงทำสัญญาจ้าง เป็นจำนวนเงิน ๓๙๖,๕๐๐.- บาท (สามแสนเก้าหมื่นหกพันห้าร้อยบาทถ้วน) จะจ่ายให้เมื่อผู้รับจ้างได้ ปฏิบัติงาน ดังนี้

- งานรื้อถอนพร้อมขนย้าย แล้วเสร็จ,
- งานติดตั้งกระเบื้องมุงหลังคา แล้วเสร็จ,
- งานติดตั้งฝ้าเพดาน แล้วเสร็จ,
- งานทาสีอาคาร แล้วเสร็จ,
- งานติดตั้ง ประตู หน้าต่าง แล้วเสร็จ,
- งานพื้นปูกระเบื้อง ทั้งหมดแล้วเสร็จ,
- งานระบบสุขาภิบาล แล้วเสร็จ,
- งานระบบไฟฟ้า แล้วเสร็จ,
- งานระบบอื่นๆที่เกี่ยวข้อง และงานทำความสะอาด สิ้นพื้นที่ก่อสร้างทั้งภายใน และรอบๆ อาคาร แล้วเสร็จทั้งหมดตามสัญญา

ระยะเวลาการปฏิบัติงาน ให้แล้วเสร็จภายใน ๙๐ วัน พร้อมส่งมอบงานจ้าง และคณะกรรมการตรวจรับเรียบร้อยแล้ว ภายในวันที่ ๒๒ ธันวาคม ๒๕๖๗

งวดที่ ๒ เป็นจำนวนเงินร้อยละ ๕๐.๐๐% ของค่าจ้างที่ตกลงทำสัญญาจ้าง เป็นจำนวนเงิน ๓๙๖,๕๐๐.- บาท (สามแสนเก้าหมื่นหกพันห้าร้อยบาทถ้วน) จะจ่ายให้เมื่อผู้รับจ้างได้ ปฏิบัติงาน ดังนี้

- งานรื้อถอนพร้อมขนย้าย แล้วเสร็จ (ลงชื่อ).....ผู้ว่าจ้าง (นายระเด่น สมะแม)
- งานติดตั้งกระเบื้องมุงหลังคา แล้วเสร็จ (ลงชื่อ).....รองนายกองค์การบริหารส่วนจังหวัดยะลา ปฏิบัติราชการแทน
- งานติดตั้งฝ้าเพดาน แล้วเสร็จ (ลงชื่อ).....นายกองค์การบริหารส่วนจังหวัดยะลา
- งานทาสีอาคาร แล้วเสร็จ (ลงชื่อ)..... (อ. ร. พวงแก้วทอง)
- งานติดตั้ง ประตู หน้าต่าง แล้วเสร็จ (ลงชื่อ)..... พยาน (นางสาวกิริรินทร์ ทองเทศ)
- งานระบบสุขาภิบาล แล้วเสร็จ
- งานระบบไฟฟ้า แล้วเสร็จ
- งานระบบอื่นๆที่เกี่ยวข้อง และงานทำความสะอาด สิ้นพื้นที่ก่อสร้างทั้ง ภายในและรอบๆ อาคาร แล้วเสร็จทั้งหมดตามสัญญา (ลงชื่อ)..... นายทราย เล็กบางพงค์

ระยะเวลาการปฏิบัติงาน ให้แล้วเสร็จภายใน ๙๐ วัน พร้อมส่งมอบงานจ้าง และคณะกรรมการตรวจรับเรียบร้อยแล้ว ภายในวันที่ ๒๒ มีนาคม ๒๕๖๘

แบบใบเสนอราคา

เรียน ประธานคณะกรรมการซื้อหรือจ้างโดยวิธีคัดเลือก

1. ข้าพเจ้า...ห้างหุ้นส่วนจำกัด สิตาการโยธา...ตั้งอยู่เลขที่..10...ซอย..8 (ถนนเวฬุวัน).. ถนนเวฬุวัน. ตำบลสะเตง อำเภอเมือง....จังหวัด....ยะลา....โทรศัพท์..082-565-3519....โดย...นายวิระ พรหมจินดา....ผู้ลงนามข้างท้ายนี้ได้พิจารณาเงื่อนไขต่างๆ ในเอกสาร โดยวิธีคัดเลือกตามหนังสือเชิญร่วมเสนอ ราคา ที่ ยล 51009/ ..2515... ลงวันที่ ...3 กันยายน 2567...โดยตลอดและยอมรับข้อกำหนดและเงื่อนไขนั้น แล้ว รวมทั้งรับรองว่า ข้าพเจ้าเป็นผู้มีคุณสมบัติครบถ้วนตามที่กำหนดและไม่เป็นผู้ทำงานของทางราชการหรือ ของหน่วยการบริหารราชการส่วนท้องถิ่น

2. ข้าพเจ้าขอเสนอที่จะทำงาน จ้างซ่อมแซมบ้านพักข้าราชการ และลูกจ้างประจำ องค์การบริหารส่วนจังหวัดยะลา จำนวน 4 หลัง ดังนี้ เลขที่ 29/15, เลขที่ 29/16, เลขที่ 29/17 และ เลขที่ 29/18

ตามข้อกำหนดเงื่อนไข แบบรูป ที่กำหนดในเงื่อนไขเอกสารโดยวิธีคัดเลือก ตามราคาตั้งที่ได้ระบุไว้แนบท้ายใบเสนอราคา นี้ เป็นเงินทั้งสิ้น.....795,000.-.....บาท (...เจ็ดแสนเก้าหมื่นห้าพันบาทถ้วน...) ซึ่งได้รวมภาษีมูลค่าเพิ่ม จำนวน.....52,009.35.....บาท ตลอดจนภาษีอากรนั้น ๆ และค่าใช้จ่ายที่ส่งไปเรียบร้อยแล้ว

3. คำเสนอนี้จะยื่นอยู่เป็นระยะเวลา.....180.....วัน นับแต่วันเปิดซองโดยวิธีคัดเลือก และองค์การบริหารส่วนจังหวัดยะลา อาจรับคำเสนอนี้ ณ เวลาใดก็ได้ก่อนที่จะครบกำหนดระยะเวลาดังกล่าว หรือระยะเวลาที่ได้ยื่นออกไปตามเหตุผลอันสมควรที่ องค์การบริหารส่วนจังหวัดยะลา (ลงชื่อ).....ผู้ว่าจ้าง

4. กำหนดเวลาส่งมอบ ข้าพเจ้ารับรองที่จะเริ่มทำงานตามสัญญา (ลงชื่อ).....นายกองดี กองน้อย (ลงชื่อ).....นายกองดี กองน้อย (ลงชื่อ).....นายกองดี กองน้อย (ลงชื่อ).....นายกองดี กองน้อย

5. ในกรณีที่ข้าพเจ้าได้รับการพิจารณาให้ชนะโดยวิธีคัดเลือก ข้าพเจ้ารับรองที่จะ (ลงชื่อ).....นายกองดี กองน้อย (ลงชื่อ).....นายกองดี กองน้อย (ลงชื่อ).....นายกองดี กองน้อย (ลงชื่อ).....นายกองดี กองน้อย

5.1 ทำสัญญาตามแบบสัญญาจ้างแนบท้ายเอกสารโดยวิธีคัดเลือก (ลงชื่อ).....นายกองดี กองน้อย (ลงชื่อ).....นายกองดี กองน้อย (ลงชื่อ).....นายกองดี กองน้อย (ลงชื่อ).....นายกองดี กองน้อย

5.2 มอบหลักประกันการปฏิบัติตามสัญญาตามที่ระบุไว้ในข้อ 6 ของเอกสารโดยวิธีคัดเลือก ให้แก่ "องค์การบริหารส่วนจังหวัดยะลา" ก่อนหรือในขณะที่ได้ลงนามในสัญญาเป็นจำนวนร้อยละ 5 ของราคา ตามสัญญาที่ได้ระบุไว้ในใบเสนอราคา นี้ เพื่อเป็นหลักประกันการปฏิบัติตามสัญญาโดยถูกต้องและครบถ้วน

.....ประธานกรรมการ
.....กรรมการ
.....กรรมการ



วิระ พรหมจินดา / หากข้าพเจ้า...

ลงวันที่...2.3...ก.ย. 2567.....

-2-

หากข้าพเจ้าไม่ปฏิบัติตามให้ครบถ้วนตามที่ระบุไว้ข้างต้นนี้ ข้าพเจ้ายอมให้องค์การบริหารส่วนจังหวัดยะลา ระเบียบหลักประกัน หรือเรียกร้องจากผู้ออกหนังสือค้ำประกันรวมทั้งยินดีชดใช้ค่าเสียหายใด ๆ ที่อาจมีแก่องค์การบริหารส่วนจังหวัดยะลา และองค์การบริหารส่วนจังหวัดยะลา มีสิทธิที่จะให้ผู้เสนอราคารายอื่นเป็นผู้เสนอราคาได้ หรือองค์การบริหารส่วนจังหวัดยะลาอาจเรียกเสนอราคาใหม่ก็ได้

6. ข้าพเจ้ายอมรับว่า องค์การบริหารส่วนจังหวัดยะลา ไม่มีความผูกพันที่จะรับค่าเสนอนี้ หรือใบเสนอราคาใด ๆ รวมทั้งไม่ต้องรับผิดชอบในค่าใช้จ่ายใด ๆ อันอาจเกิดขึ้นในการที่ข้าพเจ้าได้เข้าเสนอราคา

7. ข้าพเจ้าได้ตรวจทานตัวเลขและตรวจสอบเอกสารต่าง ๆ ที่ได้ยื่นพร้อมใบเสนอราคานี้โดยละเอียดแล้ว และเข้าใจดีว่า องค์การบริหารส่วนจังหวัดยะลาไม่ต้องรับผิดชอบใด ๆ ในความผิดพลาดหรือตกหล่น

8. ใบเสนอราคานี้ได้ยื่นเสนอโดยบริสุทธิ์ยุติธรรม และปราศจากกมลฉ้อฉลหรือการสมรู้ร่วมคิดกัน โดยไม่ชอบด้วยกฎหมายกับบุคคลใดบุคคลหนึ่ง หรือหลายบุคคล หรือกับห้างหุ้นส่วนบริษัทใด ๆ ที่ได้ยื่นเสนอราคาในคราวเดียวกัน

เสนอมา ณ วันที่...9...เดือน ...กันยายน...พ.ศ.... 2567.....

(ลงชื่อ).....  
(...นายวิระ พรหมจินดา...)

ตำแหน่ง.....หุ้นส่วนผู้จัดการ.....

ประทับตรา (ถ้ามี) 

(ลงชื่อ).....ผู้ว่าจ้าง
(นายระเด่น สะมะแอ)

รองนายกองค์การบริหารส่วนจังหวัดยะลา 

(ลงชื่อ)..... 

(ลงชื่อ).....พยาน

(นางสาวภริรินทร์ ทองเทศ)

(ลงชื่อ).....พยาน

(นายศรายุทธ เล็กบางพงค์)

.....ประธานกรรมการ
.....กรรมการ
.....กรรมการ

ลงวันที่... 2.3.ก.ย. 2567

บันทึกการต่อรองราคา

การเสนอราคาโครงการการจ้างซ่อมแซมบ้านพักข้าราชการ และลูกจ้างประจำ
องค์การบริหารส่วนจังหวัดยะลา โดยวิธีคัดเลือก

เขียนที่ องค์การบริหารส่วนจังหวัดยะลา
วันที่ ๑๐ เดือน กันยายน พ.ศ. ๒๕๖๗

ตามหนังสือเชิญและรายละเอียดพัสดุฯ ที่ ยล ๕๑๐๙/๒๕๖๒-๒๕๖๓ ลงวันที่ ๓ กันยายน ๒๕๖๗
คณะกรรมการซื้อหรือจ้างโดยวิธีคัดเลือก ได้เชิญผู้ประกอบการเข้าร่วมยื่นข้อเสนอราคาการจ้างซ่อมแซมบ้านพักข้าราชการ
และลูกจ้างประจำ องค์การบริหารส่วนจังหวัดยะลา โดยวิธีคัดเลือก ในวงเงินงบประมาณ ๘๐๐,๑๗๐.๑๕- บาท ราคากลาง
๘๐๐,๑๗๐.๑๕- บาท จำนวน ๓ ราย โดยกำหนดยื่นข้อเสนอ ในวันที่ ๙ กันยายน ๒๕๖๗ เวลา ๙.๐๐-๑๒.๐๐ น. และ
กำหนดเปิดซอง ในวันที่ ๑๐ กันยายน ๒๕๖๗ ตั้งแต่เวลา ๐๙.๐๐ น. เป็นต้นไป ณ ห้องประชุมกองคลัง องค์การบริหาร
ส่วนจังหวัดยะลา สำหรับเกณฑ์การพิจารณาผลการยื่นข้อเสนอครั้งนี้ พิจารณาตัดสินโดยใช้เกณฑ์ราคา ซึ่งในวันเวลา
ดังกล่าวมีผู้ยื่นข้อเสนอ จำนวน ๓ ราย ประกอบด้วย

- ๑. ห้างหุ้นส่วนจำกัด ฐิตาการโยธา เสนอราคา ๗๙๕,๐๐๐.- บาท
- ๒. บริษัท ดี แอล เอ็นจิเนีย จำกัด เสนอราคา ๗๙๘,๐๐๐.- บาท
- ๓. ห้างหุ้นส่วนจำกัด ผีเสื้อและดอกไม้ เสนอราคา ๗๙๙,๕๐๐.- บาท

คณะกรรมการซื้อหรือจ้างโดยวิธีคัดเลือก ได้ทำการตรวจสอบเอกสารและพิจารณาคุณสมบัติของผู้ยื่น
ข้อเสนอทั้ง ๓ รายแล้ว ปรากฏว่าผู้ยื่นข้อเสนอราคาทั้ง ๓ ราย ไม่มีผลประโยชน์ร่วมกัน และมีคุณสมบัติถูกต้องตามเงื่อนไขที่
องค์การบริหารส่วนจังหวัดยะลา กำหนด โดย ห้างหุ้นส่วนจำกัด ฐิตาการโยธา เป็นผู้เสนอราคาต่ำสุด เป็นเงิน
๗๙๕,๐๐๐.- บาท (เจ็ดแสนเก้าหมื่นห้าพันบาทถ้วน) ซึ่งเป็นราคาต่ำกว่าราคาากลางและวงเงินงบประมาณที่ตั้งไว้ **ผู้จ้าง**

ในการนี้ คณะกรรมการซื้อหรือจ้างโดยวิธีคัดเลือก (พิจารณาแล้วเพื่อประโยชน์ของทางราชการจึงได้
ต่อรองราคากับ ห้างหุ้นส่วนจำกัด ฐิตาการโยธา หจก.ฯ ยนต์สดวงเงินไม่แน่นอน สามารถเงิน ๕๑๐๐.- บาท
(สองพันบาทถ้วน) คงเหลือวงเงิน ๗๙๓,๐๐๐.- บาท (เจ็ดแสนเก้าหมื่นสามพันบาทถ้วน) และ ยนต์สดวงเงินไม่แน่นอนในองค์การ
บริหารส่วนจังหวัดยะลา กำหนดทุกประการ โดยยื่นราคาที่เสนอ ๑๘๐.๐๐๐.- บาท และส่งมอบงานในอีก ๑๕๐ วัน นับตั้งแต
วันที่ลงนามในสัญญาจ้าง

จึงลงลายมือชื่อไว้เป็นหลักฐาน

(ลงชื่อ)..... พยาน

(...(นางสาวกนิษฐา หอมเทศ))

(ลงชื่อ)..... พยาน

ลงชื่อ..... ผู้ต่อรองราคา นายศรายุทธ เล็กบางพงค์

(นายวิระ พรหมจินดา)

ลงชื่อ..... ประธานกรรมการ

(นางดารุณี สองแก้ว)

ลงชื่อ..... กรรมการ

(นางสาวธนาภรณ์ สุขศรีมล)

ลงชื่อ..... กรรมการ

(นายคมกริช เขียวแก้ว)

ลงวันที่ ๒๓ ก.ย. ๒๕๖๗

สัญญาแบบปรับราคาได้ (ค่า K)

จำนวน..... 1 ฉบับ

ผนวก..... ๕ หน้า..... 1

๑. การปรับราคาค่าก่อสร้าง ตามเงื่อนไข หลักเกณฑ์ สูตรและวิธีคำนวณที่ใช้กับสัญญาแบบปรับราคาได้ตามมติคณะรัฐมนตรี เมื่อวันที่ ๒๒ สิงหาคม ๒๕๓๒ เรื่องการพิจารณาช่วยเหลือผู้ประกอบการก่อสร้างตามหนังสือสำนักเลขาธิการคณะรัฐมนตรีที่ นร.๐๒๐๓/๒๑๐๙ ลงวันที่ ๒๔ สิงหาคม ๒๕๓๒ โดยประเภทงานก่อสร้าง สูตรและวิธีการคำนวณที่ใช้กับสัญญาแบบปรับราคาได้

ในการพิจารณาเพิ่มหรือลดราคาค่าจ้างเหมาก่อสร้างให้คำนวณตามสูตร ดังนี้

P = (Po) x (K)

กำหนดให้ P = ราคาค่างานต่อหน่วยหรือราคาค่างานเป็นงวดที่จะต้องจ่ายให้ผู้รับจ้าง

Po = ราคาค่างานต่อหน่วยที่ผู้รับจ้างประมูลได้ หรือราคาค่างานเป็นงวดซึ่งระบุไว้ในสัญญาแล้วแต่กรณี

K = ESCALATION FACTOR ที่หักด้วย ๔% เมื่อต้องเพิ่มค่างานหรือบวกเพิ่ม ๔% เมื่อต้องเรียกค่างานคืน

๒. ค่า ESCALATION FACTOR หรือค่า K ได้แยกตามประเภทงานดังนี้

งานอาคาร หมายถึง ตัวอาคาร เช่น ที่ทำการ โรงเรียน โรงพยาบาล หอพัก ที่พักอาศัย หอประชุม อัฒจันทร์ ยิมเนเซียม สระว่ายน้ำ โรงอาหาร คลังพัสดุ โรงงาน รั้ว เป็นต้น และให้หมายความรวมถึง

- ไฟฟ้าของอาคารบรรจบถึงสายเมนจำหน่าย แต่ไม่รวมถึงหม้อแปลงและระบบไฟฟ้าภายในบริเวณ

- ประปาของอาคารบรรจบถึงสายเมนจำหน่าย แต่ไม่รวมระบบประปาภายในบริเวณ

- ระบบท่อหรือระบบสายต่าง ๆ ที่ติดหรือฝังอยู่ในส่วนของอาคาร เช่น ท่อปรับอากาศ

ท่อก๊าซ สายไฟฟ้าสำหรับเครื่องปรับอากาศ สายล่อฟ้า ฯลฯ

- ทางระบายน้ำของอาคารจนถึงทางระบายน้ำภายนอก

- ส่วนประกอบที่จำเป็นสำหรับอาคาร เฉพาะส่วนที่ติดกับอาคารโดยต้องสร้างหรือประกอบพร้อมกับการก่อสร้างอาคาร แต่ไม่รวมถึงเครื่องจักรหรือเครื่องมือกลที่นำมาประกอบหรือติดตั้ง เช่น ลิฟท์ เครื่องคอมพิวเตอร์ เครื่องสูบน้ำ เครื่องปรับอากาศ

- ทางเท้ารอบอาคาร ดินถม ดินตัก ห่างจากอาคาร

ใช้สูตร K = ๐.๒๕ + ๐.๑๕ It/Io + ๐.๑๐ Ct/Co + ๐.๔๐ Mt/Mo + ๐.๑๕ St/So

ดัชนีราคาที่ใช้คำนวณตามสูตรที่ใช้กับสัญญาแบบปรับราคาได้ จัดทำขึ้นโดยกระทรวงพาณิชย์

It = ดัชนีราคาผู้บริโภคทั่วไปของประเทศ ในเดือนที่ส่งงานแต่ละงวด

Io = ดัชนีราคาผู้บริโภคทั่วไปของประเทศ ในเดือนที่ติดต่อกับการประกวดราคา

Ct = ดัชนีราคาซีเมนต์ในเดือนที่ส่งงานแต่ละงวด

Co = ดัชนีราคาซีเมนต์ ในเดือนที่เปิดซองประกวดราคา

Mt = ดัชนีราคาวัสดุก่อสร้าง (ไม่รวมเหล็กและซีเมนต์) ในเดือนที่ส่งงานแต่ละงวด

Mo = ดัชนีราคาวัสดุก่อสร้าง (ไม่รวมเหล็กและซีเมนต์) ในเดือนที่เปิดซองประกวดราคา

St = ดัชนีราคาเหล็ก ในเดือนที่ส่งงานแต่ละงวด

So = ดัชนีราคาวัสดุเหล็ก ในเดือนที่เปิดซองประกวดราคา



ลงวันที่..... 23 ก.ย. 2567.....

จำนวน..... 1.....ฉบับ

หนังสือรับรอง

ผนวก..... 6.....หน้า 1

ผู้ประกอบการวิชาชีพวิศวกรรมควบคุม

๑๒๕ ก.ย

เขียนที่ 129/๑๐ ก.ย.๒๕๖๗

วันที่ 23 เดือน กันยายน พ.ศ. 2567

โดยหนังสือฉบับนี้ ข้าพเจ้า..... นายสุทธิพงษ์ อิศมาอิน..... อายุ ๑4 ปี
 ชื่อชาติ..... ไทย..... สัญชาติ..... ไทย..... อยู่บ้านเลขที่ 129/๑๐ หมู่ที่ 10 ถนน..... ถนน.....
 ตรอก/ซอย..... ตำบล..... อำเภอ..... จังหวัด.....
 หมายเลขโทรศัพท์..... 091-๙๕๕๘๑..... สถานที่ทำงาน.....
 ได้รับอนุญาตให้ประกอบวิชาชีพวิศวกรรมควบคุม ประเภท..... สาขา.....
 แขนง..... ตามใบอนุญาตเลขทะเบียน.....
 และขณะนี้ไม่ได้ถูกเพิกถอนใบอนุญาตให้ประกอบวิชาชีพ

ขอรับรองว่า ข้าพเจ้าเป็นผู้รับผิดชอบตามพระราชบัญญัติวิชาชีพวิศวกรรม พ.ศ. 2505 โดยข้าพเจ้า
 เป็นผู้ควบคุมการก่อสร้าง เป็นสิ่งปลูกสร้างชนิด.....
 จำนวน.....โครงการ ขององค์การบริหารส่วนจังหวัดยะลา อำเภอเมือง จังหวัดยะลา ตามแผนผังบริเวณ,
 แบบก่อสร้าง และรายการก่อสร้างขององค์การบริหารส่วนจังหวัดยะลา

เพื่อเป็นหลักฐานได้ลงลายมือชื่อไว้เป็นสำคัญ

(ลงชื่อ)..... (นายระเด่น สมะแอ) ผู้ว่าจ้าง (นายสุทธิพงษ์ อิศมาอิน) วิศวกร
 (นายสุทธิพงษ์ อิศมาอิน) วิศวกร สย.15578

รองนายกองค์การบริหารส่วนจังหวัดยะลา ปลัดราชการแทน

(ลงชื่อ)..... นายกองค์การบริหารส่วนจังหวัดยะลา (ลงชื่อ).....

(ลงชื่อ)..... (นางสาวกิริรินทร์ ทองเทศ) (ลงชื่อ).....
 (นางสาวกิริรินทร์ ทองเทศ) (เจ้าพนักงาน ทัศนพงษ์)

(ลงชื่อ)..... (นายศรายุทธ เล็กบางพงค์) (ลงชื่อ).....
 (นายศรายุทธ เล็กบางพงค์) (นาย.....)

คำเตือน

1. ให้ชี้แจงข้อความที่ไม่ใช่ออก
2. ให้วิศวกรแนบภาพถ่ายบัตรประจำตัวแสดงว่าได้รับอนุญาตให้ประกอบวิชาชีพและภาพถ่ายใบอนุญาตให้ประกอบวิชาชีพ
3. หากมีการเปลี่ยนแปลงวิศวกรตามหนังสือรับรองฉบับนี้ ให้วิศวกรรับแจ้งให้องค์การบริหารส่วนจังหวัดยะลา ทราบเป็นลายลักษณ์อักษร

ลงวันที่..... 23 ก.ย. 2567

แบบ น.๔

หนังสือแสดงความยินยอมของผู้ควบคุมงานตามมาตรา ๒๙ วรรคหนึ่ง
หรือผู้ควบคุมงานคนใหม่ตามมาตรา ๓๐ วรรคสอง

เขียนที่ 129/48 ซ.รวมทอง ม.10 ต.สะเตงนอก อ.เมืองยะลา จ.ยะลา

วันที่ 23 เดือน กันยายน พ.ศ. ๒๕๖๗

โดยหนังสือฉบับนี้ ข้าพเจ้า นายสุทธิพงษ์ อิศมาอิน อายุ..... ปี สัญชาติ ไทย
เลขประจำตัวประชาชน 3-9598-00023-62-0 อยู่บ้านเลขที่ 129/40 ตรอก/ซอย.....
ถนน..... หมู่ที่ 10 ตำบล/แขวง สะเตงนอก อำเภอ/แขวง เมืองยะลา
จังหวัด ยะลา รหัสไปรษณีย์ 95000 โทรศัพท์..... สถานที่ทำงาน.....
โทรศัพท์.....

ซึ่งเป็นผู้ได้รับใบอนุญาตให้เป็น ผู้ประกอบวิชาชีพวิศวกรรมควบคุมตามกฎหมายว่าด้วยวิศวกร
 ผู้ประกอบวิชาชีพสถาปัตยกรรมควบคุมตามกฎหมายว่าด้วยสถาปนิก
ประเภท สมาชิกสามัญ สาขา โยธา แขนง วิศวกรรมโยธา ระดับ สามัญวิศวกร
ตามใบอนุญาตเลขทะเบียน สย.15578 และขณะนี้ไม่ได้ถูกเพิกถอนใบอนุญาตให้ประกอบวิชาชีพดังกล่าว
ยินยอมเป็นผู้ควบคุมงาน ตาม

คำขออนุญาตของ.....
ลงวันที่..... เดือน..... พ.ศ..... /ใบอนุญาตตามแบบ อ..... เลขที่..... /
ลงวันที่..... เดือน..... พ.ศ.....

ใบอนุญาตตามแบบ อ..... เลขที่..... / ลงวันที่..... เดือน..... พ.ศ.....

แทนผู้ควบคุมงานคนเดิมซึ่งได้รับใบอนุญาต ได้บอกเลิกมิให้เป็นผู้คุมงานไปแล้ว/ผู้ควบคุมงานคนเดิมได้ออกเลิกการเป็น
ผู้ควบคุมงานไปแล้ว เพื่อทำการ..... บ้านเลขที่..... (นายระเด่น สมพะแอ) วิศวกร
ถนน..... หมู่ที่..... ตำบล/แขวง..... รอนายกองการบริวาร..... (นางสาวฉวีรัตน์ ทองเทศ) วิศวกร
จังหวัด..... รหัสไปรษณีย์..... โทรศัพท์..... นายกองการบริวาร..... (นางสาวฉวีรัตน์ ทองเทศ) วิศวกร

(๑) ชนิด ๑.5W 1680/22kv จำนวน..... (๑๖๗).....
พื้นที่อาคาร/ความยาว..... โดยมีที่จอดรถ ที่กัลับริด และทางเข้าออกของรถ จำนวน..... คัน
(๒) ชนิด..... จำนวน..... (ลงชื่อ)..... เพื่อใช้เป็น..... พยาน
พื้นที่อาคาร/ความยาว..... โดยมีที่จอดรถ ที่กัลับริด และทางเข้าออกของรถ จำนวน..... คัน
(๓) ชนิด..... จำนวน..... เพื่อใช้เป็น.....
พื้นที่อาคาร/ความยาว..... โดยมีที่จอดรถ ที่กัลับริด และทางเข้าออกของรถ จำนวน..... คัน
และขณะนี้การก่อสร้าง/การตัดแปลง/การรื้อถอน/การเคลื่อนย้ายอาคาร ได้ดำเนินการไปแล้ว ดังนี้

ตามแผนผังบริเวณ แบบแปลน รายการประกอบแบบแปลน และรายการคำนวณ ที่ยื่นคำขออนุญาต/ที่ได้รับ
ใบอนุญาตข้างต้น

นายสุทธิพงษ์ อิศมาอิน
สย.15578

(โปรดอ่านต่อด้านหลัง)

ลงวันที่ 23 ก.ย. 2567

-๒-

โดยข้าพเจ้าจะควบคุมงานตั้งแต่วันที่.....เดือน.....พ.ศ.....
จนกว่าจะทำการ.....แล้วเสร็จ

ข้าพเจ้าได้แนบเอกสารหลักฐานต่าง ๆ มาพร้อมกับคำขอนี้ด้วยแล้ว ดังนี้

๑. สำเนาใบอนุญาตเป็นผู้ประกอบวิชาชีพวิศวกรรมควบคุมหรือผู้ประกอบวิชาชีพสถาปัตยกรรมควบคุม
จำนวน ฉบับ

๒. หนังสือรับรองการได้รับอนุญาตให้เป็นผู้ประกอบวิชาชีพวิศวกรรมควบคุมหรือผู้ประกอบวิชาชีพ
สถาปัตยกรรมควบคุม ที่ออกโดยสภาวิศวกรหรือสภาสถาปนิก แล้วแต่กรณี จำนวน.....แผ่น

เพื่อเป็นหลักฐาน ข้าพเจ้าได้ลงลายมือชื่อไว้เป็นสำคัญ

(ลายมือชื่อ).....ผู้ควบคุมงาน
(นายสุทธิพงษ์ อีสมาอิน)
สย.15578

(ลายมือชื่อ).....ผู้ว่าจ้าง
(นายระเด่น สะมะแอ)
รองนายกองค์การบริหารส่วนจังหวัดยะลา

(ลายมือชื่อ).....ผู้ควบคุมงาน/ผู้ได้รับ
(นายสมศักดิ์ อธิปัตย์)
นายกองค์การบริหารส่วนจังหวัดยะลา

(ลายมือชื่อ).....พยาน
(นางสาวกิริรินทร์ ทองเทศ)

(ลายมือชื่อ).....พยาน
(นายศรายุทธ เล็กบางพงค์)

หมายเหตุ ๑. ข้อความใดที่ไม่ต้องการให้ขีดฆ่า
๒. ใส่เครื่องหมาย ในช่อง หน้าข้อความที่ต้องการ

ลงวันที่ 23 ก.ย. 2567

ใช้สำหรับออกแบบ คำนวณ...
โครงการ...
ของ...
สถานที่...

ใบอนุญาตประกอบวิชาชีพวิศวกรรมควบคุม
Thai Professional Engineering License
เลขประจำตัวประชาชน (ID) 3-9598-00023-62-0

นาย สุทธิพงษ์ อิสมาอิน
Mr. Suthipong Ismaein

เลขทะเบียน สย.15578 เลขที่สมาชิกสามัญ 127348
Member No.

ระดับ **สามัญวิศวกร** สาขา **โยธา**
Level Professional Eng. Discipline Civil Eng.

วันออกบัตร 12 มี.ค. 2567 วันบัตรหมดอายุ 11 มี.ค. 2572
Date of Issue 12 Mar 2024 Date of Expiry 11 Mar 2029

นายกสภาวิศวกร President

(นายสุทธิพงษ์ อิสมาอิน)
วิศวกร สย.15578

(ลงชื่อ)..... ผู้ว่าจ้าง
(นายระเด่น สมะแอ)
รองนายกองค์การบริหารส่วนจังหวัดยะลา ปฏิบัติราชการแทน
นายกองค์การบริหารส่วนจังหวัดยะลา

สภาวิศวกร
COUNCIL OF ENGINEERS
www.coe.or.th

000117411

สถาปัตย์ (ลงชื่อ).....
...(นางสาวกรรณิการ์ ทองคำ)...
นายก อบจ. ยะลา

บัตรประจำตัวประชาชน Thai National ID Card
เลขประจำตัวประชาชน 3 9598 00023 62 0
Identification Number

ชื่อตัวและชื่อสกุล นาย สุทธิพงษ์ อิสมาอิน
Name Mr. Suthipong Ismaein

ชื่อสกุล Ismaein
Last name Ismaein

เกิดวันที่ 23 เม.ย. 2503
Date of Birth 23 Apr. 1960

ศาสนา อิสลาม

ที่อยู่ 129/40 หมู่ที่ 10 ต.สะเตงนอก
อ.เมืองยะลา จ.ยะลา

25 ก.ย. 2563
วันออกบัตร 25 Sep. 2023
Date of Issue

22 เม.ย. 2572
วันบัตรหมดอายุ 22 Apr. 2029
Date of Expiry

9501-02-09251368

(นายสุทธิพงษ์ อิสมาอิน)
วิศวกร สย.15578

เงื่อนไขรายละเอียดการใช้วัสดุในงานก่อสร้าง

๑. ผู้รับจ้างจะต้องใช้วัสดุประเภทวัสดุหรือครุภัณฑ์ที่จะใช้ในงานก่อสร้างเป็นวัสดุที่ผลิตภายในประเทศ โดยต้องใช้ไม่น้อยกว่าร้อยละ ๖๐ ของมูลค่าวัสดุที่จะใช้ในงานก่อสร้างทั้งหมดตามสัญญา และจะต้องแจ้งคณะกรรมการตรวจรับพัสดุทราบภายใน ๖๐ วัน นับถัดจากวันที่ ที่ได้ลงนามในสัญญา ตามแบบตารางการจัดทำแผนการใช้วัสดุที่ผลิตภายในประเทศแนบท้ายนี้
๒. ผู้รับจ้างต้องใช้เหล็กที่ผลิตในประเทศ โดยต้องใช้ไม่น้อยกว่าร้อยละ ๙๐ ของมูลค่าวัสดุที่จะใช้ในงานก่อสร้างทั้งหมดตามสัญญา และจะต้องแจ้งคณะกรรมการตรวจรับพัสดุทราบภายใน ๖๐ วัน นับถัดจากวันที่ ที่ได้ลงนามในสัญญา ตามแบบตารางการจัดทำแผนการใช้เหล็กที่ผลิตภายในประเทศแนบท้ายนี้
๓. ในกรณีที่ เป็นวัสดุที่ผลิตภายในประเทศที่ได้รับการรับรองจากสภาอุตสาหกรรมแห่งประเทศไทย ผู้รับจ้างต้องแสดงหลักฐานรายการพัสดุที่ได้รับรองและออกเครื่องหมายสินค้าที่ผลิตในประเทศไทย (Made in Thailand) จากสภาอุตสาหกรรม
๔. กรณีที่เป็นวัสดุที่ไม่ใช่รายการพัสดุตามข้อ ๓ และเป็นสินค้าที่มีการบรรจุภัณฑ์หรือมีหีบห่อก่อนที่ผู้รับจ้างจะดำเนินงานก่อสร้างต้องแจ้งให้คณะกรรมการตรวจรับพัสดุทราบ เพื่อทำการตรวจสอบฉลากที่ติดบนบรรจุภัณฑ์สินค้าว่ามีการผลิตภายในประเทศหรือไม่
๕. คณะกรรมการตรวจรับพัสดุสามารถขอตรวจสอบเอกสารใด ๆ เพิ่มเติมได้ในกรณีมีข้อสงสัยเรื่องการใช้วัสดุภายในประเทศ และในกรณีที่ผู้รับจ้างมิได้ใช้วัสดุที่ผลิตภายในประเทศตามรายละเอียดที่แจ้งไว้ในตารางการจัดทำแผนการใช้วัสดุที่ผลิตภายในประเทศและตามแบบตารางการจัดทำแผนการใช้เหล็กที่ผลิตภายในประเทศ หากสัดส่วนร้อยละยังอยู่ในหลักเกณฑ์ตามข้อ ๑ และข้อ ๒ คณะกรรมการตรวจรับพัสดุมิอำนาจวินิจฉัยที่จะรับพัสดุที่ใช้ในการก่อสร้างหรือไม่รับพัสดุที่ใช้ในการก่อสร้างดังกล่าวหรือไม่ก็ได้ โดยผู้รับจ้างต้องดำเนินการตามคำวินิจฉัยของคณะกรรมการตรวจรับพัสดุและเปลี่ยนแปลงพัสดุดังกล่าวให้เป็นไปตามรายละเอียดที่แจ้งไว้

(ลงชื่อ).....ผู้ว่าจ้าง
(นายระเด่น สมะนะเอ)

รองนายกองค์การบริหารส่วนจังหวัดยะลา ปฏิบัติราชการแทน

นายกองค์การบริหารส่วนจังหวัดยะลา
(ลงชื่อ).....



(ลงชื่อ).....
(นางสาวกิริรินทร์ ทองเทศ)

(ลงชื่อ).....
(นายศรายุทธ เล็กบางพงค์)

ภาคผนวก ๑

ตารางการจัดทำแผนการใช้วัสดุที่ผลิตภายในประเทศ

โครงการ

รายการวัสดุหรือครุภัณฑ์ที่ใช้ในโครงการ
แผนการใช้วัสดุที่ผลิตภายในประเทศ

ลำดับ	รายการ	หน่วย	ปริมาณ	ราคาต่อหน่วย (บาท)	เป็นเงิน (รวม)	วัสดุ ในประเทศ	วัสดุ ต่างประเทศ
๑	ปูนซีเมนต์						
๒	กระเบื้อง						
๓	ผ้าเพดาน						
๔	หลอดไฟ						
๕	คอมไฟ						
รวม					xxx	xxx	xxx
อัตรา (ร้อยละ)					๑๐๐	๗๐	๓๐

(ลงชื่อ)..... ผู้ว่าจ้าง
(นายระเด่น สมะแอ)

รองนายกองค์การบริหารส่วนจังหวัดปัตตานี ปฏิบัติราชการแทน
นายก อบจ.ปัตตานี (ลงชื่อ).....

(ลงชื่อ).....
(วิภา นนทิยา)

(ลงชื่อ)..... พยาน
(นางสาวกิริรินทร์ ทองเทศ)

(ลงชื่อ)..... พยาน
(นายศรายุทธ เล็กบางพงค์)

ภาคผนวก ๒

ตารางการจัดทำแผนการใช้เหล็กที่ผลิตภายในประเทศ

โครงการ

รายการวัสดุหรือครุภัณฑ์ที่ใช้ในโครงการ
 แผนการใช้เหล็กที่ผลิตภายในประเทศ
 ปริมาณเหล็กทั้งโครงการ xxx (ตัน)

ลำดับ	รายการ	หน่วย	ปริมาณ	เหล็ก ในประเทศ	เหล็ก ต่างประเทศ
๑	เหล็กเส้น	ตัน			
๒	เหล็กข้องอ	ตัน			
๓	เหล็กเส้นกรม	ตัน			
๔					
๕					
รวม			xxx	xxx	xxx
อัตรา (ร้อยละ)			๑๐๐	๙๐	๑๐

(ลงชื่อ).....ผู้ว่าจ้าง
 (นายระเด่น สมะแอ)

รองนายกองค์การบริหารส่วนจังหวัดยะลา

(ลงชื่อ) นายก่อเกียรติ บริหาร ส่วนจังหวัดยะลา

ลงชื่อ..... (คู่สัญญาผู้รับจ้าง)

(ลงชื่อ).....พยาน
 (นางสาวกรรณิการ์ ทองเทศ)

(ลงชื่อ).....พยาน
 นายศรายุทธ เล็กบางพงค์



ลงวันที่... 23 กย. 2567.....

ภาคผนวก ๓

ตารางรายงานผลการใช้พัสดุที่ผลิตภายในประเทศ

การใช้พัสดุทั้งโครงการ
รายการพัสดุทั้งโครงการ xxx รายการ
มูลค่าพัสดุทั้งโครงการ xxx บาท

มูลค่าการใช้พัสดุที่ผลิตภายในประเทศ

รายการ	จำนวนเงิน	อัตรา (ร้อยละ)
มูลค่าพัสดุที่ผลิตภายในประเทศ	(บาท)	
มูลค่าพัสดุที่ผลิตจากต่างประเทศ	(บาท)	

ปริมาณการใช้เหล็กทั้งโครงการ

ปริมาณการใช้เหล็กทั้งโครงการ xxx ตัน มูลค่าเหล็กทั้งโครงการ xxx บาท

รายการ	หน่วย	จำนวน	อัตรา (ร้อยละ)
ปริมาณการใช้เหล็ก	ตัน	ตัน	

สรุป

(ลงชื่อ).....ผู้ว่าจ้าง
(นายระเด่น สมะแอ)

- เป็นไปตามกฎกระทรวงกำหนดพัสดุและวิธีบริหารพัสดุที่รัฐต้องประสงค์เป็นราชการแทนหรือสนับสนุน (ฉบับที่ ๒) พ.ศ. ๒๕๖๓
 - ร้อยละ ๖๐ พัส্তুทั่วไป (มูลค่า)
 - ร้อยละ ๙๐ เหล็ก (ปริมาณ)

(ลงชื่อ) นายกองสวัสดิการช่วยจังหวัดน่าน
(.....)

- ไม่เป็นไปตามกฎกระทรวงกำหนดพัสดุและวิธีบริหารพัสดุที่รัฐต้องประสงค์เป็นราชการแทนหรือสนับสนุน (ฉบับที่ ๒) พ.ศ. ๒๕๖๓ เหตุผล/ความจำเป็นที่หน่วยงานของรัฐไม่สามารถดำเนินการได้

(ลงชื่อ)
(นางสาวฉวีรินทร์ ทองเท่ง)
(ลงชื่อ) นายศิรายุธ เล็กนางพงค์

ลงชื่อ (ประธานกรรมการตรวจรับพัสดุ)
()

การจัดทำแผนการทำงาน

คู่สัญญาต้องจัดทำแผนการทำงานมาให้ภายใน ๗ วัน นับถัดจากวันลงนามในสัญญา ทั้งนี้ แผนการทำงานให้ถือเป็นเอกสารส่วนหนึ่งของสัญญา สำหรับตัวอย่างการจัดทำแผนการทำงานรายละเอียด ตามเอกสารแนบท้ายนี้ จำนวน ๔ แผ่น

(ลงชื่อ).....ผู้ว่าจ้าง
(นายระเด่น สมะแอ)

รองนายกองค์การบริหารส่วนจังหวัดยะลา ปฏิบัติราชการแทน

(ลงชื่อ) นายกองดีการบริหารส่วนจังหวัดยะลา

(วิธา พงษ์สิงห์)

(ลงชื่อ).....
(นางสาวภิรรินทร์ ทองเทศ)

(นางสาวภิรรินทร์ ทองเทศ)

(ลงชื่อ).....พยาน
(นายศรายุทธ เล็กบางพงค์)

(นายศรายุทธ เล็กบางพงค์)



ลงวันที่ 23 ก.ย. 2567

สิ่งที่ส่งมาด้วย ๒

ตัวอย่างแบบการจัดทำแผนการทำงาน

ที่	รายการ	หน่วย	ปริมาณงาน	ราคาต่อหน่วย	เป็นเงิน	%
1	งานก่อสร้างเดิม					
	รายการ...	ลบ.ม.				
	รายการ...	ลบ.ม.				
2	งานสีผิวทาง					
	รายการ...	ตร.ม.				
	รายการ...	ตร.ม.				
			รวม			0%

1	2	3	4	5	6	7	8
เดือน...	เดือน...	เดือน...	เดือน...	เดือน...	เดือน...	เดือน...	เดือน...

Handwritten signature

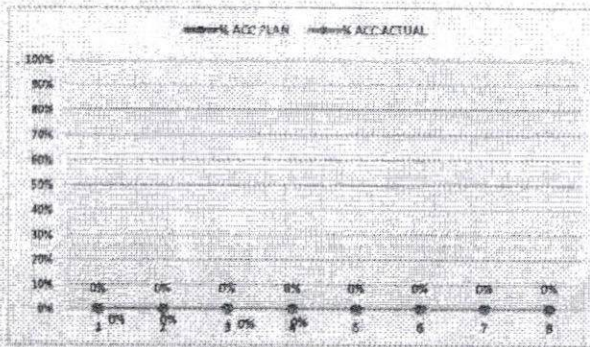

Money (ลงชื่อ).....	ผู้ว่าจ้าง						
AccMoney (.....)	(นายระเด่น สมะแอ)						
รองนายกองค์การบริหารส่วนตำบล.....	ปลัดราชการนพ						
% PLAN (ลงชื่อ).....	นายกองค์การบริหารส่วนตำบล.....						
% ACC PLAN (.....)	(นางสาวกัญญา วัฒนศิริ)						
% ACTUAL (.....)						
% ACC ACTUAL (ลงชื่อ).....						
% ACC DIFF (.....)	(นางสาวกัญญา วัฒนศิริ)						
% PLAN/2 (ลงชื่อ).....						
% PLAN/2 DIFF (.....)	(นายสุราษฎร์-เล็กบางพริก)						

หมายเหตุ:

- กรณีตัวอย่าง กำหนดระยะเวลาการก่อสร้างตามแนบค่าเงินงานตั้งสัญญา จำนวน 8 เดือน
- หมายถึง ระยะเวลาการก่อสร้างตามแนบค่าเงินงานของแต่ละรายการก่อสร้าง เช่น งานก่อสร้างเดิม กำหนดระยะเวลาการก่อสร้าง จำนวน 4 เดือน (ไม่รวมระยะเวลาการก่อสร้างผิวทาง)
- หมายถึง ร้อยละของงานที่ได้รับจ้างตั้งดำเนินการก่อสร้างตามแนบค่าเงินงานประจำเดือนของแต่ละรายการก่อสร้าง ซึ่งแต่ละรายการก่อสร้าง คิดเป็น 100 %
- Money มูลค่างานแต่ละรายการ คำนวณจากร้อยละตามแนบงานเทียบกับมูลค่างานของแต่ละรายการ
- % PLAN ร้อยละของแนบค่าเงินงาน คำนวณจากมูลค่าของงานตามแนบค่าเงินงาน เมื่อเทียบกับมูลค่าของงานทั้งโครงการ

ตัวอย่างวิธีการจัดทำแผนการทำงาน

ที่	รายการ	หน่วย	ปริมาณงาน	ราคาต่อหน่วย	เป็นเงิน	%	1	2	3	4	5	6	7	8	
							กค	พย	ธค	มค	กพ	มีค	เมย	พค	
1	งานรื้อโครงสร้างเดิม	a1	ลบ.ม.	100	5,000	500,000	16%								
		a2	ลบ.ม.	120	2,000	240,000	8%	25	25	25	25				
2	งานฉาบผิวทาง	b1	ตร.ม.	400	2,000	800,000	26%				20	20	20	20	20
		b2	ตร.ม.	300	5,000	1,500,000	49%					25	25	25	25
		T/M				3,040,000	100%								

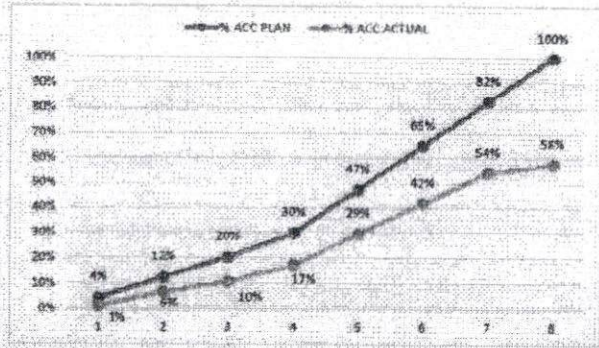

Money	
AccMoney	(ลงชื่อ)..... (ผู้ว่าจ้าง)
% PLAN	(นายระเด่น สมระเนา)
% ACC PLAN	รองนายกองค์การบริหารส่วนจังหวัดยะลา, ปลัดบริหารการแทน
% ACTUAL	(ลงชื่อ) นายกองค์การบริหารส่วนจังหวัดยะลา
% ACC ACTUAL	(ลงชื่อ) นาย..... (นางสาวกวีรินทร์ ทองเทศ)
% ACC DIFF	(ลงชื่อ)..... พยาน
% PLAN/2	(นางสาวกวีรินทร์ ทองเทศ)
% PLAN/2 DIFF	(ลงชื่อ)..... นายทราวุธ เล็กบ้าง พงศ์

- หมายเหตุ:
- กรณีตัวอย่าง กำหนดระยะเวลาการก่อสร้างตามแนบค่าเงินงานที่สัญญา จำนวน 8 เดือน
 - หมายถึง ระยะเวลาการก่อสร้างตามแนบค่าเงินงานของแต่ละรายการก่อสร้าง เช่น 1. งานรื้อโครงสร้างเดิม กำหนดระยะเวลาก่อสร้าง จำนวน 4 เดือน 2. งานก่อสร้างผิวทาง กำหนดระยะเวลาก่อสร้าง 5 เดือน
 - หมายถึง ร้อยละของงานที่ได้รับจ้างต้องดำเนินการก่อสร้างตามแผนงานประจำเดือนของแต่ละรายการก่อสร้าง ซึ่งแต่ละรายการก่อสร้าง คิดเป็นร้อยละ 100 ตามตัวอย่าง งานรื้อโครงสร้างเดิม ถือเป็นร้อยละ 100 ของรายการนี้
 - Money มูลค่างานแต่ละรายการ ค่าวมจากร้อยละตามแผนงานเทียบกับมูลค่าจ้างของแต่ละรายการ
 - % PLAN ร้อยละของแผนค่าเงินงาน ค่าวมจากมูลค่าของงานตามแผนดำเนินการ เมื่อเทียบกับมูลค่าของงานทั้งโครงการ

ตัวอย่างการคำนวณและการประเมินการดำเนินการตามแผนการทำงาน กรณีระยะเวลาไม่เกิน 1 ปี

ระยะเวลาเกิน 1 ปี 2

ระยะเวลาก่อน 1 ปี 4

สัญญาสัญญา

ที่	รายการ	หน่วย	ปริมาณงาน	ราคาต่อหน่วย	เป็นเงิน	%	
1	งานก่อสร้างเดิม	a1	ลบ.ม.	100	5,000	500,000	16%
		a2	ลบ.ม.	120	2,000	240,000	8%
2	งานสีทาส	b1	ตร.ม.	400	2,000	800,000	26%
		b2	ตร.ม.	300	5,000	1,500,000	49%
		รวม				3,040,000	100%

$$\frac{(500,000 \times 20)}{100} = 100,000$$

$$\frac{100,000}{3,040,000} \times 100 = 3.29\%$$

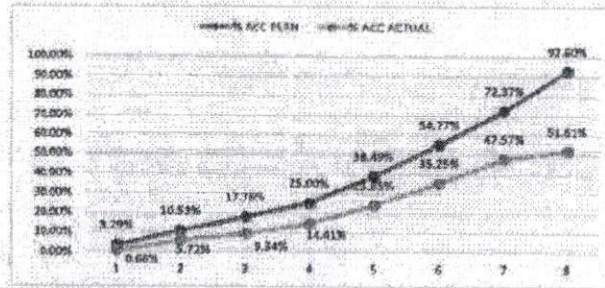

	ระยะเวลาก่อน 1 ปี 2				ระยะเวลาก่อน 1 ปี 4		สัญญาสัญญา	
	เดือนที่ 1	เดือนที่ 2	เดือนที่ 3	เดือนที่ 4	เดือนที่ 5	เดือนที่ 6	เดือนที่ 7	เดือนที่ 8
	กค	พค	ธค	มค	กพ	มีค	เมย	พค
Money	100,000	220,000	220,000	220,000	410,000	495,000	535,000	615,000
AccMoney	100,000	320,000	540,000	760,000	1,170,000	1,665,000	2,200,000	2,815,000
% PLAN	3.29%	7.21%	7.26%	7.24%	13.49%	16.28%	17.60%	20.23%
% ACC PLAN	3.29%	10.52%	17.76%	25.00%	38.49%	54.77%	72.37%	92.60%
% ACTUAL	0.66%	5.72%	17.76%	25.00%	38.49%	54.77%	72.37%	92.60%
% ACC ACTUAL	0.66%	5.72%	17.76%	25.00%	38.49%	54.77%	72.37%	92.60%
% ACC DIFF	14.64%	19.52%	24.80%	40.99%				

หมายเหตุ: 1) กรณีตัวอย่าง กำหนดระยะเวลาการก่อสร้างตามแผนดำเนินงานที่สัญญา จำนวน 8 เดือน

- หมายถึง ระยะเวลาการก่อสร้างตามแผนดำเนินงานของแต่ละรายการก่อสร้าง เช่น งานก่อสร้างเดิม กำหนดระยะเวลาการก่อสร้าง จำนวน 4 เดือน (ในระยะเวลาสัญญาที่ก่อสร้างสีทาส)
- หมายถึง ร้อยละของงานที่ผู้รับจ้างต้องดำเนินการก่อสร้างตามแผนงานประจำเดือนของผลรายการก่อสร้าง (แต่ละรายการก่อสร้าง จำนวน 100%)
- Money มูลค่างานแต่ละรายการ ค่ารวมจากร้อยละตามแผนงานเทียบกับมูลค่าของงานแต่ละรายการ
- AccMoney มูลค่างานสะสมในแต่ละเดือน
- % PLAN ร้อยละของแผนดำเนินงาน ค่ารวมจากมูลค่าของงานตามแผนดำเนินการ เมื่อเทียบกับมูลค่าของงานที่โครงการ
- % ACC PLAN ร้อยละของแผนดำเนินงานสะสม
- % ACTUAL ร้อยละของงานที่ดำเนินการจริง
- % ACC ACTUAL ร้อยละของการดำเนินงานจริงสะสม
- % ACC DIFF ร้อยละของความแตกต่างระหว่างผลการดำเนินงานจริงเทียบกับแผนดำเนินการสะสม

รองนายกองค์การบริหารส่วนจังหวัดสุพรรณบุรี
 นายคงกฤษ ทรัพย์ทวี
 (ลงชื่อ) พยาน
 (นางสาวกิริรินทร์ ทองเทศ)
 (ลงชื่อ) พยาน
 นายศรายุธ เล็กบางพงค์

หน้ากระดาษนี้ให้ร้อยละ 25 โดยความดีความชอบผู้สัญญา

ลงวันที่ 23 ก.ย. 2567

สิ่งที่ส่งมาด้วย ๔

ตัวอย่างการคำนวณและการประเมินการดำเนินการตามแผนการทำงาน กรณีระยะเวลาเกิน 1 ปี

ปี	รายการ	หน่วย	ปริมาณงาน	ราคาต่อหน่วย	ปริมาณ	%
1. งานโยธา	ข1	คน.ม	100	3,000	300,000	8%
	ข2	คน.ม	120	2,800	336,000	9%
	ข3	คน.ม	130	2,600	338,000	9%
	ข4	คน.ม	150	2,000	300,000	8%
2. งานสีทา	ข5	ตร.ม	800	2,500	2,000,000	13%
	ข6	ตร.ม	200	3,000	600,000	4%
	ข7	ตร.ม	300	10,000	3,000,000	19%
				รวม	3,644,000	100%

ระยะเวลาเกิน 1 ปี 2										ระยะเวลาเกิน 1 ปี 3					ระยะเวลาเกิน 1 ปี 4					ระยะเวลาเกิน 1 ปี 5				
เดือนที่ 1	เดือนที่ 2	เดือนที่ 3	เดือนที่ 4	เดือนที่ 5	เดือนที่ 6	เดือนที่ 7	เดือนที่ 8	เดือนที่ 9	เดือนที่ 10	เดือนที่ 11	เดือนที่ 12	เดือนที่ 13	เดือนที่ 14	เดือนที่ 15	เดือนที่ 16	เดือนที่ 17	เดือนที่ 18	เดือนที่ 19	เดือนที่ 20	เดือนที่ 21	เดือนที่ 22	เดือนที่ 23	เดือนที่ 24	เดือนที่ 25

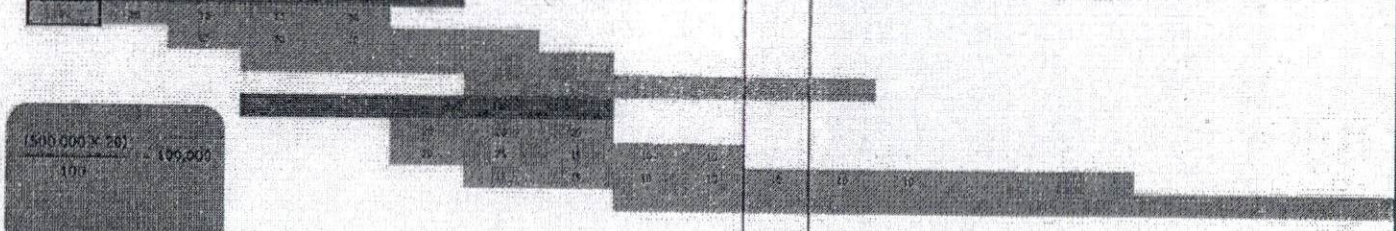

Month	1	2	3	4	5	6	7	8	9	10	11	12	13	14	15	16	17	18	19	20	21	22	23	24	25	
Money	100,000	100,000	135,000	75,000		380,000	470,000	310,000																		
Accumulative	176,800	276,800	411,800	486,800	816,800	1,196,800	1,666,800	1,976,800	2,286,800	2,596,800	2,906,800	3,216,800	3,526,800	3,836,800	4,146,800	4,456,800	4,766,800	5,076,800	5,386,800	5,696,800	6,006,800	6,316,800	6,626,800	6,936,800	7,246,800	7,556,800
% PLAN	1.67%	1.67%	2.07%	1.22%	0.00%	5.84%	4.32%	1.63%																		
% ACE PLAN	1.67%	1.26%	1.64%	0.88%	0.58%	11.54%	12.27%	24.27%																		
% ACTUAL	0%	1%	1%	1%	0%	6%	5%	1%																		
% ACE ACTUAL	0%	1%	3%	3%	1%	0%	12%	13%																		
% ACE DIFF	1%	2%	1%	3%	2%	5%	7%	11%																		
% PLAN/2	1%	1%	1%	1%	0%	3%	2%	3%																		
% PLAN/2 DIFF	0%	0%	0%	0%	0%	1%	1%	2%																		

$\frac{105,600}{5,386,800} \times 100 = 1.96\%$

$\frac{(300,000 \times 26)}{100} = 780,000$

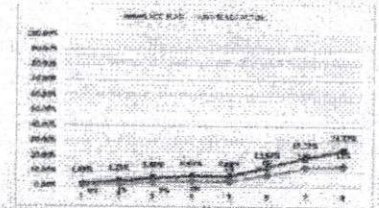

- 1) กรณีที่ส่งไป 4 ตัวอย่างการคำนวณการประเมินการดำเนินการตามแผนการทำงาน กรณีระยะเวลาเกิน 1 ปี
- 2) สมมติ: สมมติว่าโครงการดำเนินการตามแผนการทำงานที่กำหนดไว้ในสัญญาจ้าง 1 ปี โดยที่โครงการดำเนินการตามแผนการทำงานที่กำหนดไว้ในสัญญาจ้าง 1 ปี โดยที่โครงการดำเนินการตามแผนการทำงานที่กำหนดไว้ในสัญญาจ้าง 1 ปี
- 3) สมมติ: สมมติว่าโครงการดำเนินการตามแผนการทำงานที่กำหนดไว้ในสัญญาจ้าง 1 ปี โดยที่โครงการดำเนินการตามแผนการทำงานที่กำหนดไว้ในสัญญาจ้าง 1 ปี
- 4) Money: มูลค่าเงินที่จ่ายหรือได้รับตามแผนการทำงานที่กำหนดไว้ในสัญญาจ้าง 1 ปี โดยที่โครงการดำเนินการตามแผนการทำงานที่กำหนดไว้ในสัญญาจ้าง 1 ปี
- 5) % PLAN: อัตราการประเมินการดำเนินการตามแผนการทำงานที่กำหนดไว้ในสัญญาจ้าง 1 ปี โดยที่โครงการดำเนินการตามแผนการทำงานที่กำหนดไว้ในสัญญาจ้าง 1 ปี

(ลงชื่อ) ผู้ว่าจ้าง
 (นายระเด่น สละมณี)
 รองนายกองค์การบริหารส่วนจังหวัดบุรีรัมย์
 (ลงชื่อ) นายกองค์การบริหารส่วนจังหวัดบุรีรัมย์
 (นางสาวกัญญากร คุ้มคำ)
 นายก อบจ.บุรีรัมย์

(ลงชื่อ) พยาน
 (...นางสาวกัญญากร คุ้มคำ...)

(ลงชื่อ) พยาน
 (นายศรายุทธ เล็กบางพงค์)





คำสั่ง องค์การบริหารส่วนจังหวัดยะลา

ที่ ๗๕๑/๒๕๖๗

เรื่อง แต่งตั้ง คณะกรรมการซื้อหรือจ้างโดยวิธีคัดเลือก คณะกรรมการตรวจรับพัสดุ และผู้ควบคุมงาน สำหรับการ
จ้างซ่อมแซมบ้านพักข้าราชการ และลูกจ้างประจำ องค์การบริหารส่วนจังหวัดยะลา โดยวิธีคัดเลือก

ด้วย องค์การบริหารส่วนจังหวัดยะลา มีความประสงค์จะ จ้างซ่อมแซมบ้านพักข้าราชการ และลูกจ้าง
ประจำ องค์การบริหารส่วนจังหวัดยะลา โดยวิธีคัดเลือก และเพื่อให้เป็นไปตามระเบียบกระทรวงการคลังว่าด้วยการ
จัดซื้อจัดจ้างและการบริหารพัสดุภาครัฐ พ.ศ. ๒๕๖๐ จึงขอแต่งตั้งรายชื่อต่อไปนี้เป็น คณะกรรมการซื้อหรือจ้างโดย
วิธีคัดเลือก คณะกรรมการตรวจรับพัสดุ และผู้ควบคุมงาน สำหรับการจ้างซ่อมแซมบ้านพักข้าราชการ และลูกจ้าง
ประจำ องค์การบริหารส่วนจังหวัดยะลา โดยวิธีคัดเลือก

คณะกรรมการซื้อหรือจ้างโดยวิธีคัดเลือก

๑. นางดารุณี สองแก้ว ประธานกรรมการฯ

หัวหน้าฝ่ายทะเบียนพัสดุและทรัพย์สิน

๒. นางสาวธนาภรณ์ สุขศรีมล กรรมการ

นักวิชาการเงินและบัญชีปฏิบัติการ

๓. นายคมกริช เขียวแก้ว กรรมการ

ผู้ช่วยนายช่างโยธา

อำนาจและหน้าที่

๑. พิจารณาคุณสมบัติของผู้ประกอบการที่มายื่นข้อเสนอให้เป็นไปตามเงื่อนไขที่กำหนดในหนังสือ
เชิญชวน

๒. พิจารณาคัดเลือกผู้ประกอบการตามหลักเกณฑ์การพิจารณาข้อเสนอที่กำหนดไว้ในหนังสือเชิญ
ชวน

๓. รายงานผลการพิจารณาและเสนอความเห็น ต่อหัวหน้าหน่วยงานของรัฐ
การกำหนดระยะเวลาในการพิจารณาผลการเสนอราคา

กำหนดระยะเวลาในการพิจารณาผลการเสนอราคาให้แล้วเสร็จภายใน ๗ วัน นับถัดจากวันเสนอ
ราคา

คณะกรรมการตรวจรับพัสดุ

- | | |
|---------------------------|----------------|
| ๑. นายเอกราช ยี่เส้น | ประธานกรรมการฯ |
| หัวหน้าฝ่ายสำรวจและออกแบบ | |
| ๒. นายอีรฟาน เจ๊ะโต | กรรมการ |
| วิศวกรโยธาชำนาญการ | |
| ๓. นายหัสติน อาดำ | กรรมการ |
| นายช่างโยธาปฏิบัติงาน | |
- อำนาจและหน้าที่

ทำการตรวจรับพัสดุให้เป็นไปตามเงื่อนไขของสัญญาหรือข้อตกลงนั้น และถือปฏิบัติตามหนังสือคณะกรรมการวินิจฉัยปัญหาการจัดซื้อจัดจ้างและการบริหารพัสดุภาครัฐ กรมบัญชีกลาง ด่วนที่สุด ที่ กค (กวจ) ๐๔๐๕.๒/ว ๗๘ ลงวันที่ ๓๑ มกราคม ๒๕๖๕ เรื่อง อนุมัติยกเว้นและกำหนดแนวทางปฏิบัติตามกฎกระทรวงกำหนดพัสดุและวิธีการจัดซื้อจัดจ้างพัสดุที่รัฐต้องการส่งเสริมหรือสนับสนุน (ฉบับที่ ๒) พ.ศ. ๒๕๖๓

ผู้ควบคุมงาน

- | | |
|--|---------------------|
| ๑. นายชายสิทธิ์ เขียวแก้ว | หัวหน้าผู้ควบคุมงาน |
| นายช่างเขียนแบบชำนาญงาน รักษาการในตำแหน่งนายช่างเขียนแบบอาวุโส | |
| ๒. นายฤทธิรงค์ รอบคอบ | ผู้ควบคุมงาน |
| นายช่างเขียนแบบปฏิบัติงาน | |

อำนาจและหน้าที่

ควบคุมงาน และรับผิดชอบคำนวณขอค่าชดเชยงานก่อสร้างตามสัญญาแบบปรับราคาได้ (ค่า K) รวมถึงกำหนดให้หัวหน้าผู้ควบคุมงานมีหน้าที่ในการตรวจสอบความชำรุดบกพร่องของงาน พร้อมรายงานผลผ่านเจ้าหน้าที่พัสดุทุก ๓ เดือน จนกว่าจะสิ้นภาระผูกพันตามสัญญาให้ทราบด้วย

สั่ง ณ วันที่ ๒๙ สิงหาคม ๒๕๖๗

(นายระเด่น สมะแฉ)

รองนายกองค์การบริหารส่วนจังหวัดยะลา ปฏิบัติราชการแทน
นายกองค์การบริหารส่วนจังหวัดยะลา