

สัญญาจ้างก่อสร้าง

สัญญาเลขที่ ๐๐๔๓๔/๒๕๖๗

สัญญาฉบับนี้ทำขึ้น ณ องค์การบริหารส่วนจังหวัดยะลา ตำบลสะเตง อำเภอเมืองยะลา จังหวัดยะลา เมื่อวันที่ ๒๔ กันยายน ๒๕๖๗ ระหว่าง องค์การบริหารส่วนจังหวัดยะลา โดย นายระเด่น สมะแอ ตำแหน่ง รองนายกองค์การบริหารส่วนจังหวัดยะลา ปฏิบัติราชการแทน นายกองคการการบริหารส่วนจังหวัดยะลา ซึ่งต่อไปในสัญญานี้เรียกว่า "ผู้ว่าจ้าง" ฝ่ายหนึ่ง กับ ห้างหุ้นส่วนจำกัด ทรัพย์สุโขง ซึ่งจดทะเบียนเป็นนิติบุคคล ณ สำนักงานทะเบียนหุ้นส่วนบริษัท จังหวัดยะลา กรมพัฒนาธุรกิจการค้า กระทรวงพาณิชย์ มีสำนักงานใหญ่ตั้งอยู่ เลขที่ ๕๐ ถนนสีโรรส สาย ๒ ตำบลสะเตง อำเภอเมืองยะลา จังหวัดยะลา โดย นายนาอ็ฟ หะมี ผู้มีอำนาจลงนามผูกพันนิติบุคคลปรากฏตามหนังสือรับรองของ สำนักงานทะเบียนหุ้นส่วนบริษัท จังหวัดยะลา กรมพัฒนาธุรกิจการค้า กระทรวงพาณิชย์ ที่ ยล. ๐๐๐๘๙๘ ลงวันที่ ๒๒ สิงหาคม ๒๕๖๗ แนบท้ายสัญญานี้ ซึ่งต่อไปในสัญญานี้เรียกว่า "ผู้รับจ้าง" อีกฝ่ายหนึ่ง

คู่สัญญาได้ตกลงกันมีข้อความดังต่อไปนี้

ข้อ ๑. ข้อตกลงว่าจ้าง

ผู้ว่าจ้างตกลงจ้างและผู้รับจ้างตกลงรับจ้างทำงาน ปรับปรุงหลังคาบ้านพัก องค์การบริหารส่วนจังหวัดยะลา ถนนเอกราช ตำบลสะเตง อำเภอเมืองยะลา จังหวัดยะลา โดยวิธีคัดเลือก ณ บ้านพัก องค์การบริหารส่วนจังหวัดยะลา ถนนเอกราช ตำบลสะเตง อำเภอเมืองยะลา จังหวัดยะลา ดังนี้ ๑. บ้านพักเรือนแถว ๑๑ คูหา ๒. บ้านพักเรือนแถว ๒ คูหา (ตามแบบ อบจ.ที่กำหนด) ตามข้อกำหนดและเงื่อนไขแห่งสัญญานี้รวมทั้งเอกสารแนบท้ายสัญญา

ผู้รับจ้างตกลงที่จะจัดหาแรงงานและวัสดุ เครื่องมือเครื่องใช้ ตลอดจนอุปกรณ์ต่างๆ ชนิดดีเพื่อใช้ในการจ้างตามสัญญานี้

ข้อ ๒. เอกสารอันเป็นส่วนหนึ่งของสัญญา

เอกสารแนบท้ายสัญญาดังต่อไปนี้ให้ถือเป็นส่วนหนึ่งของสัญญานี้

๒.๑ ผนวก ๑ แบบป้ายประชาสัมพันธ์และแบบแปลน จำนวน ๑๙ (สิบเก้า) หน้า

๒.๒ ผนวก ๒ ใบแจ้งปริมาณงานและราคาและใบบัญชีรายการก่อสร้าง จำนวน ๖ (หก) หน้า

๒.๓ ผนวก ๓ รายละเอียดการแบ่งงวดงาน จำนวน ๒ (สอง) หน้า

๒.๔ ผนวก ๔ ใบเสนอราคาและบันทึกการต่อรองราคา จำนวน ๓ (สาม) หน้า

๒.๕ ผนวก ๕ สัญญาแบบปรับราคาได้ (ค่า K) จำนวน ๑ (หนึ่ง) หน้า

๒.๖ ผนวก ๖ หนังสือรับรองผู้ประกอบการวิชาชีพวิศวกรรมควบคุมและหนังสือรับรองของช่างผู้ควบคุมการก่อสร้าง จำนวน ๗ (เจ็ด) หน้า

๒.๗ ผนวก ๗ เงื่อนไขรายละเอียดการใช้พัสดุในงานก่อสร้าง จำนวน ๔ (สี่) หน้า

๒.๘ ผนวก ๘ การจัดทำแผนการทำงาน จำนวน ๕ (ห้า) หน้า

(ลงชื่อ).....ผู้ว่าจ้าง

(นายระเด่น สมะแอ)

(ลงชื่อ).....ผู้รับจ้าง

(นายนาอ็ฟ หะมี)

รองนายกองค์การบริหารส่วนจังหวัดยะลา ปฏิบัติราชการแทน
นายกองค์การบริหารส่วนจังหวัดยะลา

ความใดในเอกสารแนบท้ายสัญญาที่ขัดหรือแย้งกับข้อความในสัญญานี้ ให้ใช้ข้อความในสัญญานี้ บังคับ และในกรณีที่เอกสารแนบท้ายสัญญาขัดแย้งกันเอง ผู้รับจ้างจะต้องปฏิบัติตามคำวินิจฉัยของผู้ว่าจ้าง คำวินิจฉัยของผู้ว่าจ้างให้ถือเป็นที่สุด และผู้รับจ้างไม่มีสิทธิเรียกร้องค่าจ้าง ค่าเสียหายหรือค่าใช้จ่ายใดๆ เพิ่มเติมจากผู้ว่าจ้างทั้งสิ้น

ข้อ ๓. หลักประกันการปฏิบัติตามสัญญา

ในขณะที่ทำสัญญานี้ผู้รับจ้างได้นำหลักประกันเป็น เงินสด ตามใบเสร็จรับเงินเลขที่ RCJ7-๐๐๒๔๔/๖๗ ลงวันที่ ๒๔ กันยายน ๒๕๖๗ เป็นจำนวนเงิน ๑๐๓,๓๕๐.- บาท (หนึ่งแสนสามพันสามร้อยห้าสิบบาทถ้วน) ซึ่งเท่ากับร้อยละ ๕ (ห้า) ของราคาค่าจ้างตามสัญญา มามอบให้แก่ผู้ว่าจ้างเพื่อเป็นหลักประกันการปฏิบัติตามสัญญานี้

กรณีผู้รับจ้างใช้หนังสือค้ำประกันมาเป็นหลักประกันการปฏิบัติตามสัญญา หนังสือค้ำประกันดังกล่าว จะต้องออกโดยธนาคารที่ประกอบกิจการในประเทศไทย หรือโดยบริษัทเงินทุนหรือบริษัทเงินทุนหลักทรัพย์ที่ได้รับอนุญาตให้ ประกอบกิจการเงินทุนเพื่อการพาณิชย์และประกอบธุรกิจ ค้ำประกันตามประกาศของธนาคารแห่งประเทศไทย ตามรายชื่อ บริษัทเงินทุนที่ธนาคารแห่งประเทศไทยแจ้งเวียนให้ทราบตามแบบที่คณะกรรมการนโยบายการจัดซื้อจัดจ้างและการบริหาร พัสดุภาครัฐกำหนดหรืออาจเป็นหนังสือค้ำประกันอิเล็กทรอนิกส์ตามวิธีการที่กรมบัญชีกลางกำหนดก็ได้ และจะต้องมีอายุการค้ำ ประกันตลอดไปจนกว่าผู้รับจ้างพ้นข้อผูกพันตามสัญญานี้

หลักประกันที่ผู้รับจ้างนำมามอบให้ตามวรรคหนึ่ง จะต้องมียุครอบคลุมความรับผิดชอบทั้งปวงของผู้รับ จ้างตลอดอายุสัญญา ถ้าหลักประกันที่ผู้รับจ้างนำมามอบให้ดังกล่าวลดลงหรือเสื่อมค่าลง หรือมีอายุไม่ครอบคลุมถึงความรับผิด ของผู้รับจ้างตลอดอายุสัญญา ไม่ว่าจะด้วยเหตุใดๆ ก็ตาม รวมถึงกรณี ผู้รับจ้างส่งมอบงานล่าช้าเป็นเหตุให้ระยะเวลาแล้วเสร็จหรือ วันครบกำหนดความรับผิดในความชำรุดบกพร่องตามสัญญาเปลี่ยนแปลงไป ไม่ว่าจะเกิดขึ้นคราวใด ผู้รับจ้างต้องหาหลักประกัน ใหม่หรือหลักประกันเพิ่มเติมให้มีจำนวนครบถ้วนตามวรรคหนึ่งนำมามอบให้แก่ผู้ว่าจ้างภายใน ๑๕ (สิบห้า) วัน นับถัดจากวันที่ได้ รับแจ้งเป็นหนังสือจากผู้ว่าจ้าง

หลักประกันที่ผู้รับจ้างนำมามอบไว้ตามข้อนี้ ผู้ว่าจ้างจะคืนให้แก่ผู้รับจ้าง โดยไม่มีดอกเบี้ย เมื่อผู้รับ จ้างพ้นจากข้อผูกพัน และความรับผิดชอบทั้งปวงตามสัญญานี้แล้ว

ข้อ ๔ (ข) ค่าจ้างและการจ่ายเงิน

ผู้ว่าจ้าง ตกลงจ่าย และผู้รับจ้างตกลงรับเงินค่าจ้างจำนวนเงิน ๒,๐๖๗,๐๐๐.๐๐ บาท (สองล้านหก หมื่นเจ็ดพันบาทถ้วน) ซึ่งได้รวมภาษีมูลค่าเพิ่ม จำนวน ๑๓๕,๒๒๔.๓๐ บาท (หนึ่งแสนสามหมื่นห้าพันสองร้อยยี่สิบสี่บาท สามสิบสตางค์) ตลอดจน ภาษีอากรอื่น ๆ และค่าใช้จ่ายทั้งปวงด้วยแล้ว โดยถือราคาเหมารวม เป็นเกณฑ์ และกำหนด การจ่ายเงิน เป็นงวด ๆ ดังนี้

งวดที่ ๑ เป็นจำนวนเงิน ๔๙๖,๐๘๐.๐๐ บาท (สี่แสนเก้าหมื่นหกพันแปดสิบบาทถ้วน) เมื่อผู้รับจ้างได้ ปฏิบัติงาน โครงการปรับปรุงหลังคาบ้านพัก องค์การบริหารส่วนจังหวัดยะลา ถนนเอกราช ตำบลสะเตง อำเภอเมืองยะลา จังหวัดยะลา เมื่อได้ดำเนินการส่งมอบงานงวดที่ ๑ ให้แล้วเสร็จภายใน ๓๐ ตุลาคม ๒๕๖๗

(ลงชื่อ).....ผู้ว่าจ้าง
(นายระเด่น สมะแอ)

(ลงชื่อ).....ผู้รับจ้าง
(นายนาอีฟ หะมิ)

รองนายกองค์การบริหารส่วนจังหวัดยะลา ปฏิบัติราชการแทน
นายกองค์การบริหารส่วนจังหวัดยะลา

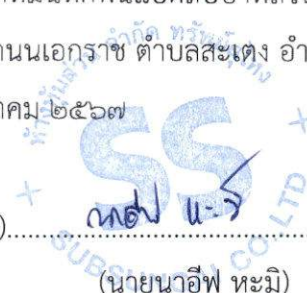

งวดที่ ๒ เป็นจำนวนเงิน ๔๙๖,๐๘๐.๐๐ บาท (สี่แสนเก้าหมื่นหกพันแปดสิบบาทถ้วน) เมื่อผู้รับจ้างได้ปฏิบัติงาน โครงการปรับปรุงหลังคาบ้านพัก องค์การบริหารส่วนจังหวัดยะลา ถนนเอกราช ตำบลสะเตง อำเภอเมืองยะลา จังหวัดยะลา เมื่อได้ดำเนินการส่งมอบงานงวดที่ ๒ ให้แล้วเสร็จภายใน ๕ ธันวาคม ๒๕๖๗

งวดที่ ๓ เป็นจำนวนเงิน ๔๙๖,๐๘๐.๐๐ บาท (สี่แสนเก้าหมื่นหกพันแปดสิบบาทถ้วน) เมื่อผู้รับจ้างได้ปฏิบัติงาน โครงการปรับปรุงหลังคาบ้านพัก องค์การบริหารส่วนจังหวัดยะลา ถนนเอกราช ตำบลสะเตง อำเภอเมืองยะลา จังหวัดยะลา เมื่อได้ดำเนินการส่งมอบงานงวดที่ ๓ ให้แล้วเสร็จภายใน ๑๐ มกราคม ๒๕๖๘

งวดที่ ๔ (งวดสุดท้าย) เป็นจำนวนเงิน ๕๗๘,๗๖๐.๐๐ บาท (ห้าแสนเจ็ดหมื่นแปดพันเจ็ดร้อยหกสิบบาทถ้วน) เมื่อผู้รับจ้างได้ปฏิบัติงานทั้งหมด ให้แล้วเสร็จเรียบร้อย ตามสัญญา รวมทั้ง ทำสถานที่ก่อสร้าง ให้สะอาดเรียบร้อย ตามที่กำหนดไว้ในข้อ ๒๐ ภายในวันที่ ๒๑ กุมภาพันธ์ ๒๕๖๘

ข้อ ๕. เงินค่าจ้างล่วงหน้า

ผู้ว่าจ้างตกลงจ่ายเงินค่าจ้างล่วงหน้าให้แก่ผู้รับจ้างเป็นจำนวนเงิน - บาท ซึ่งเท่ากับร้อยละ - ของราคา ค่าจ้าง ตามสัญญาที่ระบุไว้ในข้อ ๔

เงินค่าจ้างล่วงหน้างดกล่าวจะจ่ายให้ภายหลังจากที่ผู้รับจ้างได้วางหลักประกันการรับเงินค่าจ้างล่วงหน้าเป็นหนังสือค้ำประกันหรือหนังสือค้ำประกันอิเล็กทรอนิกส์ของธนาคารภายในประเทศ หรือพันธบัตรรัฐบาลไทย เพิ่มเติมตามจำนวนเงินค่าจ้างล่วงหน้างดนั้นให้แก่ผู้ว่าจ้าง ผู้รับจ้างจะต้องออกใบเสร็จรับเงินค่าจ้างล่วงหน้า ตามแบบที่ผู้ว่าจ้างกำหนดให้ และผู้รับจ้างตกลงที่จะกระทำตามเงื่อนไขอันเกี่ยวกับการใช้จ่ายและการใช้คืนเงินค่าจ้างล่วงหน้างดนั้นดังต่อไปนี้

๕.๑ ผู้รับจ้างจะใช้เงินค่าจ้างล่วงหน้างดนั้นเพื่อเป็นค่าใช้จ่ายในการปฏิบัติงานตามสัญญาเท่านั้นหากผู้รับจ้างใช้จ่ายเงินค่าจ้างล่วงหน้า หรือส่วนใดส่วนหนึ่งของเงินค่าจ้างล่วงหน้างดนั้นในทางอื่นผู้ว่าจ้างอาจจะเรียกเงินค่าจ้างล่วงหน้างดนั้นคืนจากผู้รับจ้างหรือบังคับเอาจากหลักประกันการรับเงินค่าจ้างล่วงหน้าได้ทันที

๕.๒ เมื่อผู้ว่าจ้างเรียกร้อง ผู้รับจ้างต้องแสดงหลักฐานการใช้จ่ายเงินค่าจ้างล่วงหน้าเพื่อพิสูจน์ว่าได้เป็นไปตามข้อ ๕.๑ ภายในกำหนด ๑๕ (สิบห้า) วัน นับถัดจากวันได้รับแจ้งเป็นหนังสือจากผู้ว่าจ้างหากผู้รับจ้างไม่อาจแสดงหลักฐานดังกล่าวภายในกำหนด ๑๕ (สิบห้า) วัน ผู้ว่าจ้างอาจเรียกเงินค่าจ้างล่วงหน้างดนั้นคืนจากผู้รับจ้าง หรือบังคับเอาจากหลักประกันการรับเงินค่าจ้างล่วงหน้าได้ทันที

๕.๓ (ข) (สำหรับสัญญาที่เป็นราคาเหมารวม)

ในการจ่ายเงินค่าจ้างให้แก่ผู้รับจ้างตามข้อ ๔ ผู้ว่าจ้างจะหักเงินค่าจ้างในแต่ละงวดเพื่อชดใช้คืนเงินค่าจ้างล่วงหน้าไว้จำนวนร้อยละ - ของจำนวนเงินค่าจ้างในแต่ละงวดจนกว่าจำนวนเงินไว้จะครบตามจำนวนเงินที่หักค่าจ้างล่วงหน้าให้ผู้รับจ้างได้รับไปแล้ว ยกเว้นค่าจ้างงวดสุดท้ายจะหักไว้เป็นจำนวนเท่ากับจำนวนเงินค่าจ้างล่วงหน้าที่เหลือทั้งหมด

๕.๔ เงินจำนวนใด ๆ ก็ตามที่ผู้รับจ้างจะต้องจ่ายให้แก่ผู้ว่าจ้างเพื่อชำระหนี้หรือเพื่อชดใช้ความรับผิดชอบต่าง ๆ ตามสัญญา ผู้ว่าจ้างจะหักเอาจากเงินค่าจ้างงวดที่จะจ่ายให้แก่ผู้รับจ้างก่อนที่จะหักชดใช้คืนเงินค่าจ้างล่วงหน้า

(ลงชื่อ).....ผู้ว่าจ้าง
(นายระเด่น สงมะแอ)

(ลงชื่อ).....ผู้รับจ้าง
(.....นายนาอึฟ ทะมิ.....)

๕.๕ ในกรณีที่มีการบอกเลิกสัญญา หากเงินค่าจ้างล่วงหน้าที่เหลือเกินกว่าจำนวนเงินที่ผู้รับจ้างจะได้รับหลังจากหักค่าใช้จ่ายในกรณีอื่นแล้ว ผู้รับจ้างจะต้องจ่ายเงินจำนวนที่เหลือนั้นให้แก่ผู้ว่าจ้าง ภายใน ๗ (เจ็ด) วัน นับถัดจากวันได้รับแจ้งเป็นหนังสือจากผู้ว่าจ้าง

๕.๖ (ข) (สำหรับสัญญาที่เป็นราคาเหมารวม)

ผู้ว่าจ้างจะคืนหลักประกันการรับเงินค่าจ้างล่วงหน้าให้แก่ผู้รับจ้าง ต่อเมื่อผู้ว่าจ้างได้หักเงินค่าจ้างไว้ครบจำนวนเงินค่าจ้างล่วงหน้าตามข้อ ๕.๓ (ข) แล้ว เว้นแต่ในกรณีดังต่อไปนี้ ผู้รับจ้างมีสิทธิขอคืนหลักประกันการรับเงินค่าจ้างล่วงหน้าบางส่วนก่อนได้

(๑) กรณีผู้รับจ้างวางหลักประกันการรับเงินค่าจ้างล่วงหน้าไว้ฉบับเดียว หากผู้ว่าจ้างได้หักเงินค่าจ้างล่วงหน้าไปแล้ว ผู้รับจ้างมีสิทธิขอคืนหลักประกันการรับเงินค่าจ้างล่วงหน้าในส่วนที่ผู้ว่าจ้างได้หักเงินค่าจ้างล่วงหน้าไปแล้วนั้น โดยผู้รับจ้างจะต้องนำหลักประกันการรับเงินค่าจ้างล่วงหน้าฉบับใหม่ที่มีมูลค่าเท่ากับเงินค่าจ้างล่วงหน้าที่เหลืออยู่มาวางให้แก่ผู้ว่าจ้าง

(๒) กรณีผู้รับจ้างได้วางหลักประกันการรับเงินค่าจ้างล่วงหน้าไว้หลายฉบับ ซึ่งแต่ละฉบับมีมูลค่าเท่ากับจำนวนเงินค่าจ้างล่วงหน้าที่ผู้ว่าจ้างจะต้องหักไว้ในแต่ละงวด หากผู้ว่าจ้างได้หักเงินค่าจ้างล่วงหน้าในงวดใดแล้ว ผู้รับจ้างมีสิทธิขอคืนหลักประกันการรับเงินค่าจ้างล่วงหน้าในงวดนั้นได้

ข้อ ๖. การหักเงินประกันผลงาน

ในการจ่ายเงินค่าจ้างให้แก่ผู้รับจ้างแต่ละงวด ผู้ว่าจ้างจะหักเงินจำนวนร้อยละ - ของเงินที่ต้องจ่ายในงวดนั้นเพื่อเป็นประกันผลงาน ในกรณีที่เงินประกันผลงานถูกหักไว้แล้วเป็นจำนวนเงินไม่ต่ำกว่า - บาท ผู้รับจ้างมีสิทธิที่จะขอเงินประกันผลงานคืน โดยนำหนังสือคำประกันของธนาคารหรือหนังสือคำประกันอิเล็กทรอนิกส์ซึ่งออกโดยธนาคารภายในประเทศมามอบให้ผู้ว่าจ้างเพื่อเป็นหลักประกันแทนก็ได้

ผู้ว่าจ้างจะคืนเงินประกันผลงาน และ/หรือหนังสือคำประกันของธนาคารดังกล่าวตามวรรคหนึ่งโดยไม่มีดอกเบี้ยให้แก่ผู้รับจ้างพร้อมกับการจ่ายเงินค่าจ้างงวดสุดท้าย

ข้อ ๗ (ข) กำหนดเวลาแล้วเสร็จและสิทธิของผู้ว่าจ้างในการบอกเลิกสัญญา

ผู้รับจ้างต้องเริ่มทำงานที่รับจ้างภายในวันที่ ๒๕ กันยายน ๒๕๖๗ และจะต้องทำงานให้แล้วเสร็จบริบูรณ์ภายในวันที่ ๒๑ กุมภาพันธ์ ๒๕๖๘ ถ้าผู้รับจ้างมิได้ลงมือทำงานภายในกำหนดเวลา หรือไม่สามารทำงานให้แล้วเสร็จตามกำหนดเวลา หรือมีเหตุให้เชื่อได้ว่าผู้รับจ้างไม่สามารถทำงานให้แล้วเสร็จภายในกำหนดเวลา หรือจะแล้วเสร็จล่าช้าเกินกว่ากำหนดเวลา หรือผู้รับจ้างทำผิดสัญญาข้อใดข้อหนึ่ง หรือตกเป็นผู้ถูกพิทักษ์ทรัพย์เด็ดขาด หรือตกเป็นผู้ล้มละลาย หรือเพิกเฉยไม่ปฏิบัติตามคำสั่งของคณะกรรมการตรวจรับพัสดุหรือผู้ควบคุมงานหรือบริษัทที่ปรึกษาซึ่งได้รับมอบอำนาจจากผู้ว่าจ้าง ผู้ว่าจ้างมีสิทธิที่จะบอกเลิกสัญญานี้ได้ และมีสิทธิจ้างผู้รับจ้างรายใหม่เข้าทำงานของผู้รับจ้างให้ลุ่ล่งไปด้วย การใช้สิทธิบอกเลิกสัญญานั้นไม่กระทบสิทธิของผู้ว่าจ้างที่จะเรียกร้องค่าเสียหายจากผู้รับจ้าง

การที่ผู้ว่าจ้างไม่ใช้สิทธิเลิกสัญญาดังกล่าวข้างต้นไม่เป็นเหตุให้ผู้รับจ้างพ้นจากความรับผิดชอบตามสัญญา

(ลงชื่อ).....ผู้ว่าจ้าง
(นายระเด่น สะมะแอ)

(ลงชื่อ).....ผู้รับจ้าง

รองนายกองค์การบริหารส่วนจังหวัดยะลา ปฏิบัติราชการแทน
นายกองค์การบริหารส่วนจังหวัดยะลา

(.....นายนาอ็ฟ หะมิ.....)

ข้อ ๘ ความรับผิดชอบในความชำรุดบกพร่องของงานจ้าง

เมื่องานแล้วเสร็จบริบูรณ์ และผู้ว่าจ้างได้รับมอบงานจากผู้รับจ้างหรือจากผู้รับจ้างรายใหม่ ในกรณีที่มีการบอกเลิกสัญญาตามข้อ ๗ หากมีเหตุชำรุดบกพร่องหรือเสียหายเกิดขึ้นจากการจ้างนี้ ภายในกำหนด ๒ (สอง) ปี นับถัดจากวันที่ได้รับมอบงานดังกล่าว ซึ่งความชำรุดบกพร่องหรือเสียหายนั้นเกิดจากความบกพร่องของผู้รับจ้างอันเกิดจากการใช้วัสดุที่ไม่ถูกต้องหรือทำไว้มันไม่เรียบร้อย หรือทำไม่ถูกต้องตามมาตรฐานแห่งหลักวิชา ผู้รับจ้างจะต้องรีบทำการแก้ไข ให้เป็นที่เรียบร้อยโดยไม่ชักช้า โดยผู้ว่าจ้างไม่ต้องออกเงินใดๆ ในการนี้ทั้งสิ้น หากผู้รับจ้างไม่กระทำการดังกล่าวภายในกำหนด ๓๐ (สามสิบ) วัน นับถัดจากวันที่ได้รับแจ้งเป็นหนังสือจาก ผู้ว่าจ้างหรือไม่ทำการแก้ไขให้ถูกต้องเรียบร้อยภายในเวลาที่ผู้ว่าจ้างกำหนด ให้ผู้ว่าจ้างมีสิทธิที่จะทำการนั้นเองหรือจ้างผู้อื่นให้ทำงานนั้น โดยผู้รับจ้างต้องเป็นผู้ออกค่าใช้จ่ายเองทั้งสิ้น

ในกรณีเร่งด่วนจำเป็นต้องรีบแก้ไขเหตุชำรุดบกพร่องหรือเสียหายโดยเร็ว และไม่อาจรอให้ผู้รับจ้างแก้ไข ในระยะเวลาที่กำหนดไว้ตามวรรคหนึ่งได้ ผู้ว่าจ้างมีสิทธิเข้าจัดการแก้ไขเหตุชำรุดบกพร่องหรือเสียหายนั้นเอง หรือจ้างผู้อื่นให้ซ่อมแซมความชำรุดบกพร่องหรือเสียหาย โดยผู้รับจ้าง ต้องรับผิดชอบชำระค่าใช้จ่ายทั้งหมด

การที่ผู้ว่าจ้างทำการนั้นเอง หรือจ้างผู้อื่นให้ทำงานนั้นแทนผู้รับจ้าง ไม่ทำให้ผู้รับจ้าง หลุดพ้นจากความรับผิดชอบตามสัญญา หากผู้รับจ้างไม่ชดใช้ค่าใช้จ่ายหรือค่าเสียหายตามที่ผู้ว่าจ้างเรียกร้องผู้ว่าจ้างมีสิทธิบังคับจากหลักประกันการปฏิบัติตามสัญญาได้

ข้อ ๙ การจ้างช่วง

ผู้รับจ้างจะต้องไม่เอางานทั้งหมดหรือแต่บางส่วนแห่งสัญญานี้ไปจ้างช่วงอีกทอดหนึ่ง เว้นแต่การจ้างช่วงงานแต่บางส่วนที่ได้รับอนุญาตเป็นหนังสือจากผู้ว่าจ้างแล้ว การที่ผู้ว่าจ้างได้อนุญาตให้จ้างช่วงงานแต่บางส่วนดังกล่าวนี้ ไม่เป็นเหตุให้ผู้รับจ้างหลุดพ้นจาก ความรับผิดชอบหรือพันธะหน้าที่ตามสัญญานี้ และผู้รับจ้างจะยังคงต้องรับผิดชอบในความผิดและความประมาทเลินเล่อของผู้รับจ้างช่วง หรือของตัวแทนหรือลูกจ้างของผู้รับจ้างช่วงนั้นทุกประการ

กรณีผู้รับจ้างไปจ้างช่วงงานแต่บางส่วนโดยฝ่าฝืนความในวรรคหนึ่ง ผู้รับจ้างต้องชำระค่าปรับให้แก่ผู้ว่าจ้างเป็นจำนวนเงินในอัตราร้อยละ ๑๐ (สิบ) ของวงเงินของงานที่จ้างช่วงตามสัญญา ทั้งนี้ ไม่ตัดสิทธิผู้ว่าจ้างในการบอกเลิกสัญญา

ข้อ ๑๐ การควบคุมงานของผู้รับจ้าง

ผู้รับจ้างจะต้องควบคุมงานที่รับจ้างอย่างเอาใจใส่ ด้วยประสิทธิภาพและความชำนาญ และในระหว่างทำงานที่รับจ้างจะต้องจัดให้มีผู้แทนซึ่งทำงานเต็มเวลาเป็นผู้รับผิดชอบควบคุมงานของ ผู้รับจ้าง ผู้แทนดังกล่าวจะต้องได้รับมอบอำนาจจากผู้รับจ้าง คำสั่งหรือคำแนะนำต่างๆ ที่ผู้ว่าจ้าง คณะกรรมการตรวจรับพัสดุ ผู้ควบคุมงาน หรือบริษัทที่ปรึกษาที่ผู้ว่าจ้างแต่งตั้ง ได้แจ้งแก่ผู้แทนเช่นว่านั้น ให้ถือว่าเป็นคำสั่งหรือคำแนะนำที่ได้แจ้งแก่ผู้รับจ้าง การแต่งตั้งผู้แทนตามข้อนี้จะต้องทำเป็นหนังสือและต้องได้รับความเห็นชอบเป็นหนังสือ จากผู้ว่าจ้าง การเปลี่ยนตัวหรือแต่งตั้งผู้แทนใหม่จะทำได้หากไม่ได้รับความเห็นชอบ เป็นหนังสือจากผู้ว่าจ้างก่อน

(ลงชื่อ).....ผู้ว่าจ้าง
(นายระเด่น สมะเอ)

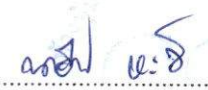
(ลงชื่อ).....ผู้รับจ้าง
(.....นายนาอึฟ หะมิ.....)

ผู้ว่าจ้างมีสิทธิที่จะขอให้เปลี่ยนตัวผู้แทนตามวรรคหนึ่ง โดยแจ้งเป็นหนังสือไปยังผู้รับจ้าง และผู้รับจ้างจะต้องทำการเปลี่ยนตัวผู้แทนนั้นโดยพลัน โดยไม่คิดค่าจ้างหรือราคาเพิ่มหรืออ้างเป็นเหตุเพื่อขยายอายุสัญญาอันเนื่องมาจากเหตุนี้

ข้อ ๑๑ ความรับผิดชอบของผู้รับจ้าง

ผู้รับจ้างจะต้องรับผิดชอบต่ออุบัติเหตุ ความเสียหาย หรือภัยอันตรายใดๆ อันเกิดจากการปฏิบัติงานของผู้รับจ้าง และจะต้องรับผิดชอบต่อความเสียหายจากการกระทำของลูกจ้างหรือตัวแทน ของผู้รับจ้าง และจากการปฏิบัติงานของผู้รับจ้าง ช่วงด้วย (ถ้ามี)

ความเสียหายใดๆ อันเกิดแก่งานที่ผู้รับจ้างได้ทำขึ้น แม้จะเกิดขึ้นเพราะเหตุสุดวิสัย ก็ตาม ผู้รับจ้างจะต้องรับผิดชอบโดยซ่อมแซมให้คืนดีหรือ เปลี่ยนให้ใหม่โดยค่าใช้จ่ายของผู้รับจ้างเอง เว้นแต่ความเสียหายนั้นเกิดจากความผิดของผู้ว่าจ้าง ทั้งนี้ ความรับผิดชอบของผู้รับจ้างดังกล่าวในข้อนี้จะสิ้นสุดลงเมื่อผู้ว่าจ้างได้รับมอบงานครั้งสุดท้าย ซึ่งหลังจากนั้นผู้รับจ้างคงต้องรับผิดชอบในกรณีชำรุดบกพร่อง หรือความเสียหายดังกล่าวในข้อ ๘ เท่านั้น

ผู้รับจ้างจะต้องรับผิดชอบต่อบุคคลภายนอกในความเสียหายใดๆ อันเกิดจากการปฏิบัติงานของผู้รับจ้าง หรือลูกจ้างหรือตัวแทนของผู้รับจ้าง รวมถึงผู้รับจ้างช่วง (ถ้ามี) ตามสัญญาฯ หากผู้ว่าจ้างถูกเรียกร้องหรือฟ้องร้องหรือต้องชดใช้ค่าเสียหายให้แก่บุคคลภายนอกไปแล้ว ผู้รับจ้างจะต้อง ดำเนินการใดๆ เพื่อให้มีการว่าต่างแก่ต่างให้แก่ผู้ว่าจ้างโดยค่าใช้จ่ายของผู้รับจ้างเอง รวมทั้งผู้รับจ้างจะต้องชดใช้ค่าเสียหายนั้นๆ ตลอดจนค่าใช้จ่ายใดๆ อันเกิดจากการถูกเรียกร้องหรือถูกฟ้องร้องให้แก่ผู้ว่าจ้างทันที

ข้อ ๑๒ การจ่ายเงินแก่ลูกจ้าง

ผู้รับจ้างจะต้องจ่ายเงินแก่ลูกจ้างที่ผู้รับจ้างได้จ้างมาในอัตราและตามกำหนดเวลา ที่ผู้รับจ้างได้ตกลงหรือทำสัญญาไว้ต่อลูกจ้างดังกล่าว

ถ้าผู้รับจ้างไม่จ่ายเงินค่าจ้างหรือค่าทดแทนอื่นใดแก่ลูกจ้างดังกล่าวในวรรคหนึ่ง ผู้ว่าจ้างมีสิทธิที่จะเอาเงินค่าจ้างที่จะต้องจ่ายแก่ผู้รับจ้างมาจ่ายให้แก่ลูกจ้างของผู้รับจ้างดังกล่าว และให้ถือว่าผู้ว่าจ้างได้จ่ายเงินจำนวนนั้นเป็นค่าจ้างให้แก่ผู้รับจ้างตามสัญญาแล้ว

ผู้รับจ้างจะต้องจัดให้มีประกันภัยสำหรับลูกจ้างทุกคนที่จ้างมาทำงาน โดยให้ครอบคลุมถึงความรับผิดชอบทั้งปวงของผู้รับจ้าง รวมทั้งผู้รับจ้างช่วง (ถ้ามี) ในกรณีความเสียหายที่คิดค่าสินไหมทดแทนได้ตามกฎหมาย ซึ่งเกิดจากอุบัติเหตุหรือภัยอันตรายใดๆ ต่อลูกจ้างหรือบุคคลอื่น ที่ผู้รับจ้างหรือผู้รับจ้างช่วงจ้างมาทำงาน ผู้รับจ้างจะต้องส่งมอบกรมธรรม์ประกันภัยดังกล่าว พร้อมทั้งหลักฐานการชำระเบี้ยประกันให้แก่ผู้ว่าจ้างเมื่อผู้ว่าจ้างเรียกร้อง

(ลงชื่อ).....ผู้ว่าจ้าง

(นายระเด่น สะมะแอ)

รองนายกองค์การบริหารส่วนจังหวัดยะลา ปฏิบัติราชการแทน

นายกองค์การบริหารส่วนจังหวัดยะลา

(ลงชื่อ).....ผู้รับจ้าง

(.....นายนาอ็ฟ หะมิ.....)

นาย นาอ็ฟ หะมิ

SUNCAI CO., LTD

ข้อ ๑๓ การตรวจงานจ้าง

ถ้าผู้ว่าจ้างแต่งตั้งคณะกรรมการตรวจรับพัสดุ ผู้ควบคุมงาน หรือบริษัท ที่ปรึกษา เพื่อควบคุมการทำงานของผู้รับจ้าง คณะกรรมการตรวจ รับพัสดุ ผู้ควบคุมงาน หรือบริษัทที่ปรึกษานั้น มีอำนาจเข้าไปตรวจการงานในโรงงานและสถานที่ก่อสร้างได้ตลอดเวลา และผู้รับจ้างจะต้องอำนวยความสะดวกและให้ความช่วยเหลือในการนั้นตามสมควร

การที่มีคณะกรรมการตรวจรับพัสดุ ผู้ควบคุมงาน หรือบริษัทที่ปรึกษานั้น หากทำให้ผู้รับจ้างพ้นความรับผิดชอบตามสัญญาข้อใดข้อหนึ่งไม่

ข้อ ๑๔ แบบรูปและรายการละเอียดคลาดเคลื่อน

ผู้รับจ้างรับรองว่าได้ตรวจสอบและทำความเข้าใจในแบบรูปและรายการละเอียดโดยถี่ถ้วนแล้ว หากปรากฏว่าแบบรูปและรายการละเอียดนั้นผิดพลาดหรือคลาดเคลื่อน ไปจากหลักการทางวิศวกรรมหรือทางเทคนิค ผู้รับจ้างตกลงที่จะปฏิบัติตามคำวินิจฉัยของผู้ว่าจ้าง คณะกรรมการตรวจรับพัสดุ ผู้ควบคุมงาน หรือบริษัทที่ปรึกษาที่ผู้ว่าจ้างแต่งตั้ง เพื่อให้งานแล้วเสร็จบริบูรณ์ คำวินิจฉัยดังกล่าวให้ถือเป็นที่สุด โดยผู้รับจ้างจะคิดค่าจ้าง ค่าเสียหาย หรือค่าใช้จ่ายใดๆ เพิ่มขึ้น จากผู้ว่าจ้างหรือขอขยายอายุสัญญาไม่ได้

ข้อ ๑๕ การควบคุมงานโดยผู้ว่าจ้าง

ผู้รับจ้างตกลงว่าคณะกรรมการตรวจรับพัสดุ ผู้ควบคุมงาน หรือบริษัท ที่ปรึกษาที่ผู้ว่าจ้างแต่งตั้ง มีอำนาจที่จะตรวจสอบและควบคุมงานเพื่อให้เป็นไปตาม สัญญา และมีความจำเป็นที่จะสั่งให้แก้ไขเปลี่ยนแปลงเพิ่มเติม หรือตัดทอนซึ่งงานตามสัญญา หากผู้รับจ้างขัดขืน ไม่ปฏิบัติตาม ผู้ว่าจ้าง คณะกรรมการตรวจ รับพัสดุ ผู้ควบคุมงาน หรือบริษัทที่ปรึกษา มีอำนาจ ที่จะสั่งให้หยุดการนั้นชั่วคราวได้ ความล่าช้าในกรณีเช่นนี้ ผู้รับจ้างจะถือเป็นเหตุขอขยายระยะเวลา การปฏิบัติงานตามสัญญาหรือเรียกร้องค่าเสียหายใดๆ ไม่ได้ทั้งสิ้น

ข้อ ๑๖ งานพิเศษและการแก้ไขงาน

ผู้ว่าจ้างมีสิทธิที่จะสั่งเป็นหนังสือให้ผู้รับจ้างทำงานพิเศษซึ่งไม่ได้แสดงไว้หรือรวมอยู่ในเอกสารสัญญานี้ หากงานพิเศษนั้นๆ อยู่ในขอบข่ายทั่วไปแห่งวัตถุประสงค์ของสัญญานี้ นอกจากนี้ ผู้ว่าจ้างยังมีสิทธิสั่งให้เปลี่ยนแปลงหรือแก้ไขแบบรูปและข้อกำหนดต่างๆ ในเอกสารสัญญานี้ด้วย

อัตราค่าจ้างหรือราคาที่กำหนดใช้ในสัญญานี้ ให้กำหนดใช้สำหรับงานพิเศษ หรืองานที่เพิ่มเติมขึ้น หรือตัดทอนลงทั้งปวงตามคำสั่งของผู้ว่าจ้าง หากในสัญญาไม่ได้กำหนดไว้ถึงอัตราค่าจ้าง หรือราคาใดๆ ที่จะนำมาใช้สำหรับงานพิเศษ หรืองานที่เพิ่มขึ้นหรือลดลงดังกล่าว ผู้ว่าจ้าง และผู้รับจ้างจะได้ตกลงกันที่จะกำหนดอัตราค่าจ้างหรือราคาที่เพิ่มขึ้นหรือลดลงรวมทั้งการขยายระยะเวลา (ถ้ามี) กันใหม่เพื่อความเหมาะสม ในกรณีที่ตกลงกันไม่ได้ ผู้ว่าจ้างจะกำหนดอัตราค่าจ้าง หรือราคาตามแต่ผู้ว่าจ้างจะเห็นว่าเหมาะสมและถูกต้อง ซึ่งผู้รับจ้างจะต้องปฏิบัติงานตามคำสั่งของผู้ว่าจ้างไปก่อนเพื่อมิให้เกิดความเสียหายแก่งานที่จ้าง

(ลงชื่อ).....ผู้ว่าจ้าง

(นายระเด่น สมะแอ)

รองนายกองค์การบริหารส่วนจังหวัดยะลา ปฏิบัติราชการแทน

นายกองค์การบริหารส่วนจังหวัดยะลา

(ลงชื่อ).....ผู้รับจ้าง

(.....นายนาอ็ฟ หะมิ.....)

SUBSUNCAI CO.,LTD

ข้อ ๑๗ ค่าปรับ

หากผู้รับจ้างไม่สามารถทำงานให้แล้วเสร็จภายในเวลาที่กำหนดไว้ ในสัญญาและผู้ว่าจ้างยังมีได้บอกเลิกสัญญา ผู้รับจ้างจะต้องชำระค่าปรับให้แก่ผู้ว่าจ้างเป็น จำนวนเงินวันละ ๒,๐๖๗.๐๐ - บาท (สองพันหกสิบบเจ็ดบาทถ้วน) และจะต้องชำระค่าใช้จ่ายในการควบคุมงาน (ถ้ามี) ในเมื่อผู้ว่าจ้าง ต้องจ้างผู้ควบคุมงานอีกต่อหนึ่งเป็นจำนวนเงินวันละ ๔๕๐.๐๐ บาท (สี่ร้อยห้าสิบบาทถ้วน) นับถัดจากวันที่ครบกำหนดเวลาแล้วเสร็จของงานตามสัญญาหรือวันที่ผู้ว่าจ้างได้ขยายเวลาทำงานให้จนถึงวันที่ทำงานแล้วเสร็จจริง นอกจากนี้ ผู้รับจ้างยอมให้ผู้ว่าจ้างเรียกค่าเสียหายอันเกิดขึ้นจากการที่ผู้รับจ้างทำงานล่าช้า เฉพาะส่วนที่เกินกว่าจำนวนค่าปรับและค่าใช้จ่ายดังกล่าวได้อีกด้วย

ในระหว่างที่ผู้ว่าจ้างยังมีได้บอกเลิกสัญญานั้น หากผู้ว่าจ้างเห็นว่าผู้รับจ้าง จะไม่สามารถปฏิบัติตามสัญญาต่อไปได้ ผู้ว่าจ้างจะใช้สิทธิบอกเลิกสัญญาและใช้สิทธิตามข้อ ๑๘ ก็ได้ และถ้าผู้ว่าจ้างได้แจ้งข้อเรียกร้องไปยังผู้รับจ้างเมื่อครบกำหนดเวลาแล้วเสร็จของงานขอให้ชำระค่าปรับแล้ว ผู้ว่าจ้างมีสิทธิที่จะปรับผู้รับจ้างจนถึงวันบอกเลิกสัญญาได้อีกด้วย

ข้อ ๑๘ สิทธิของผู้ว่าจ้างภายหลังบอกเลิกสัญญา

ในกรณีที่ผู้ว่าจ้างบอกเลิกสัญญา ผู้ว่าจ้างอาจทำงานนั้นเองหรือว่าจ้างผู้อื่นให้ทำงานนั้นต่อจนแล้วเสร็จก็ได้ ผู้ว่าจ้างหรือผู้รับจ้างทำงานนั้นต่อมีสิทธิใช้เครื่องใช้ในการก่อสร้าง สิ่งที่สร้างขึ้นชั่วคราวสำหรับงานก่อสร้าง และวัสดุต่างๆ ซึ่งเห็นว่าจะต้องสงวนเอาไว้เพื่อการปฏิบัติงานตามสัญญา ตามที่จะเห็นสมควร

ในกรณีดังกล่าว ผู้ว่าจ้างมีสิทธิริบหรือบังคับจากหลักประกันการปฏิบัติตามสัญญาทั้งหมด หรือบางส่วนตามแต่จะเห็นสมควร นอกจากนั้น ผู้รับจ้างจะต้องรับผิดชอบในค่าเสียหายซึ่งเป็นจำนวน เกินกว่าหลักประกันการปฏิบัติตามสัญญา รวมทั้งค่าใช้จ่ายที่เพิ่มขึ้น ในการทำงานนั้นต่อให้แล้วเสร็จตามสัญญา ตลอดจนค่าใช้จ่ายในการควบคุมงานเพิ่ม (ถ้ามี) ซึ่งผู้ว่าจ้างจะหัก เอาจากเงินประกันผลงานหรือจำนวนเงินใดๆ ที่จะจ่ายให้แก่ผู้รับจ้างก็ได้

ข้อ ๑๙. การบังคับค่าปรับ ค่าเสียหาย และค่าใช้จ่าย

ในกรณีที่ผู้รับจ้างไม่ปฏิบัติตามสัญญาข้อหนึ่งข้อใดด้วยเหตุใดๆ ก็ตาม จนเป็นเหตุให้เกิดค่าปรับ ค่าเสียหาย หรือค่าใช้จ่ายแก่ผู้ว่าจ้าง ผู้รับจ้างต้องชดใช้ค่าปรับ ค่าเสียหาย หรือค่าใช้จ่ายดังกล่าวให้แก่ผู้ว่าจ้างโดยสิ้นเชิงภายในกำหนด ๓๐ (สามสิบ) วัน นับถัดจากวันที่ได้รับแจ้งเป็นหนังสือจากผู้ว่าจ้าง หากผู้รับจ้างไม่ชดใช้ให้ถูกต้องครบถ้วนภายในระยะเวลาดังกล่าวให้ผู้ว่าจ้างมีสิทธิที่จะหักเอาจากจำนวนเงินค่าจ้างที่ต้องชำระ หรือจากเงินประกันผลงาน ของผู้รับจ้าง หรือบังคับจากหลักประกันการปฏิบัติตามสัญญาได้ทันที

หากค่าปรับ ค่าเสียหาย หรือค่าใช้จ่ายที่บังคับจากเงินค่าจ้างที่ต้องชำระ เงินประกันผลงาน หรือหลักประกันการปฏิบัติตามสัญญาแล้วยังไม่เพียงพอ ผู้รับจ้างยินยอมชำระส่วนที่เหลือ ที่ยังขาดอยู่จนครบถ้วนตามจำนวนค่าปรับ ค่าเสียหาย หรือค่าใช้จ่ายนั้น ภายในกำหนด ๓๐ (สามสิบ) วัน นับถัดจากวันที่ได้รับแจ้งเป็นหนังสือจากผู้ว่าจ้าง

หากมีเงินค่าจ้างตามสัญญาที่หักไว้จ่ายเป็นค่าปรับ ค่าเสียหาย หรือค่าใช้จ่ายแล้วยังเหลืออยู่อีกเท่าใด ผู้ว่าจ้างจะคืนให้แก่ผู้รับจ้างทั้งหมด

(ลงชื่อ).....ผู้ว่าจ้าง
(นายระเด่น สมะแอ)

(ลงชื่อ).....ผู้รับจ้าง
(.....นายนาอึฟ หะมิ.....)



ข้อ ๒๐ การทำบริเวณก่อสร้างให้เรียบร้อย

ผู้รับจ้างจะต้องรักษาบริเวณสถานที่ปฏิบัติงานตามสัญญาฯ รวมทั้งโรงงานหรือ สิ่งอำนวยความสะดวกในการทำงานของผู้รับจ้าง ลูกจ้าง ตัวแทน หรือผู้รับจ้างช่วง (ถ้ามี) ให้สะอาด ปลอดภัย และมีประสิทธิภาพในการใช้งานตลอดระยะเวลาการจ้าง และเมื่อทำงานเสร็จสิ้นแล้วจะต้องขนย้ายบรรดาเครื่องใช้ในการทำงานจ้างรวมทั้งวัสดุ ขยะมูลฝอย และสิ่งก่อสร้างชั่วคราวต่างๆ (ถ้ามี) ทั้งจะต้องกลบเกลี่ยพื้นดินให้เรียบร้อยเพื่อให้บริเวณทั้งหมดอยู่ในสภาพที่สะอาดและใช้งานได้ทันที

ข้อ ๒๑ การงดหรือลดค่าปรับ หรือการขยายเวลาปฏิบัติงานตามสัญญา

ในกรณีที่มีเหตุเกิดจากความผิดหรือความบกพร่องของฝ่ายผู้ว่าจ้าง หรือเหตุสุดวิสัย หรือเกิดจากพฤติการณ์อันหนึ่งอันใดที่ผู้รับจ้างไม่ต้องรับผิดชอบตามกฎหมาย หรือเหตุอื่นตามที่กำหนด ในกฎกระทรวง ซึ่งออกตามความในกฎหมายว่าด้วยการจัดซื้อจัดจ้างและการบริหารพัสดุภาครัฐ ทำให้ผู้รับจ้างไม่สามารถทำงานให้แล้วเสร็จตามเงื่อนไขและกำหนดเวลาแห่งสัญญานี้ได้ ผู้รับจ้างจะต้องแจ้งเหตุหรือพฤติการณ์ดังกล่าวพร้อมหลักฐานเป็นหนังสือให้ผู้ว่าจ้างทราบ เพื่อของดหรือลดค่าปรับ หรือขยายเวลาทำงานออกไปภายใน ๑๕ (สิบห้า) วันนับถัดจากวันที่เหตุอันสิ้นสุดลง หรือตามที่กำหนดในกฎกระทรวงดังกล่าว แล้วแต่กรณี

ถ้าผู้รับจ้างไม่ปฏิบัติให้เป็นไปตามความในวรรคหนึ่ง ให้ถือว่าผู้รับจ้างได้สละสิทธิเรียกร้อง ในการที่จะของดหรือลดค่าปรับ หรือขยายเวลาทำงานออกไปโดยไม่มีเงื่อนไขใดๆ ทั้งสิ้น เว้นแต่ กรณีเหตุเกิดจากความผิดหรือความบกพร่องของฝ่ายผู้ว่าจ้าง ซึ่งมีหลักฐานชัดเจน หรือผู้ว่าจ้างทราบดี อยู่แล้วตั้งแต่นั้น

การงดหรือลดค่าปรับ หรือขยายกำหนดเวลาทำงานตามวรรคหนึ่ง อยู่ในดุลพินิจของผู้ว่าจ้างที่จะพิจารณาตามที่เห็นสมควร

ข้อ ๒๒. การใช้เรือไทย

ในการปฏิบัติตามสัญญานี้ หากผู้รับจ้างจะต้องส่งหรือนำของเข้ามาจากต่างประเทศรวมทั้งเครื่องมือและอุปกรณ์ที่ต้องนำเข้ามาเพื่อปฏิบัติงานตามสัญญา ไม่ว่าผู้รับจ้างจะเป็นผู้นำของเข้ามาเองหรือนำเข้ามาโดยผ่านตัวแทนหรือบุคคลอื่นใด ถ้าสิ่งของนั้นต้องนำเข้ามาโดยทางเรือในเส้นทางเดินเรือที่มีเรือไทยเดินอยู่และสามารถให้บริการรับขนได้ตามที่รัฐมนตรีว่าการกระทรวงคมนาคมประกาศกำหนด ผู้รับจ้างต้องจัดการให้สิ่งของดังกล่าวบรรทุกโดยเรือไทยหรือเรือที่มีสิทธิเช่นเดียวกับเรือไทยจากต่างประเทศมายังประเทศไทยวันแต่จะได้รับอนุญาตจากกรมเจ้าท่าก่อนบรรทุกของนั้นลงเรืออื่นที่มีชื่อเรือไทยหรือเป็นของที่รัฐมนตรีว่าการกระทรวงคมนาคมประกาศยกเว้นให้บรรทุกโดยเรืออื่นได้ ทั้งนี้ ไม่ว่าการส่งหรือนำเข้าสิ่งของดังกล่าวจากต่างประเทศจะเป็นแบบใด

ในการส่งมอบงานตามสัญญาให้แก่ผู้ว่าจ้าง ถ้างานนั้นมีสิ่งของตามวรรคหนึ่ง ผู้รับจ้างจะต้องส่งมอบใบตราส่ง (Bill of lading) หรือสำเนาใบตราส่งสำหรับของนั้น ซึ่งแสดงว่าได้บรรทุกมาโดยเรือไทยหรือเรือที่มีสิทธิเช่นเดียวกับเรือไทยให้แก่ผู้ว่าจ้างพร้อมกับการส่งมอบงานด้วย

(ลงชื่อ).....ผู้ว่าจ้าง
(นายระเด่น สมะแอ)

(ลงชื่อ).....ผู้รับจ้าง
(.....นายนาอึฟ หะมิ.....)

รองนายกองค์การบริหารส่วนจังหวัดยะลา ปฏิบัติราชการแทน
นายกองค์การบริหารส่วนจังหวัดยะลา

(.....นายนาอึฟ หะมิ.....)

ในกรณีที่สิ่งของดังกล่าวไม่ได้บรรทุกจากต่างประเทศมายังประเทศไทยโดยเรือไทยหรือเรือที่มีสิทธิ เช่นเดียวกับเรือไทย ผู้รับจ้างต้องส่งมอบหลักฐานซึ่งแสดงว่าได้รับอนุญาตจากกรมเจ้าท่า ให้บรรทุกของโดยเรืออื่นได้หรือหลักฐานซึ่งแสดงว่าได้ชำระค่าธรรมเนียมพิเศษ เนื่องจากการไม่บรรทุกของโดยเรือไทยตามกฎหมาย ว่าด้วยการส่งเสริมการพาณิชย์นาวีแล้วอย่างใดอย่างหนึ่งแก่ผู้ว่าจ้างด้วย

ในกรณีที่ผู้รับจ้างไม่ส่งมอบหลักฐานอย่างใดอย่างหนึ่งดังกล่าวในวรรคสองและวรรคสามให้แก่ผู้ว่าจ้างแต่จะขอส่งมอบงานดังกล่าวให้ผู้ว่าจ้างก่อนโดยยังไม่รับชำระเงินค่าจ้าง ผู้ว่าจ้างมีสิทธิรับงานดังกล่าวไว้ก่อน และชำระเงินค่าจ้างเมื่อผู้รับจ้างได้ปฏิบัติถูกต้องครบถ้วนดังกล่าวแล้วได้

ข้อ ๒๓. มาตรฐานฝีมือช่าง

ผู้รับจ้างตกลงเป็นเงื่อนไขสำคัญว่า ผู้รับจ้างจะต้องมีและใช้ผู้ผ่านการทดสอบมาตรฐานฝีมือช่างจากสถาบันพัฒนาฝีมือแรงงานจังหวัด หรือผู้มีวุฒิปริญญาตรี ปวช. ปวส. และปวท. หรือเทียบเท่าจากสถาบันการศึกษาที่ ก.พ. รับรองให้เข้ารับราชการได้ ในอัตราไม่ต่ำกว่าร้อยละ ๑๐ (สิบ) ของแต่ละสาขาช่าง แต่จะต้องมีช่างจำนวนอย่างน้อย ๑ (หนึ่ง) คน ในแต่ละสาขาช่างดังต่อไปนี้

๒๓.๑ ก่อสร้าง

๒๓.๒ โยธา

ผู้รับจ้างจะต้องจัดทำบัญชีแสดงจำนวนช่างทั้งหมดโดยจำแนกตามแต่ละสาขาช่างและ ระดับช่าง พร้อมกับระบุรายชื่อช่างผู้ผ่านการทดสอบมาตรฐานฝีมือช่างหรือผู้มีวุฒิปริญญาตรีดังกล่าวในวรรคหนึ่งนำมาแสดงพร้อมหลักฐานต่างๆ ต่อคณะกรรมการตรวจรับพัสดุหรือผู้ควบคุมงาน ก่อนเริ่มลงมือทำงาน และพร้อมที่จะให้ผู้ว่าจ้างหรือเจ้าหน้าที่ของผู้ว่าจ้างตรวจสอบดูได้ตลอด เวลาการทำงานตามสัญญาของผู้รับจ้าง

ข้อ ๒๔. การปรับราคาค่าจ้าง

ผู้ว่าจ้างและผู้รับจ้าง ตกลงกันให้ใช้สัญญาปรับราคาได้ สำหรับราคางานก่อสร้างตามสัญญาี้โดยการนำสูตร Escalation Factor (K) มาใช้คำนวณราคาค่างานที่เปลี่ยนแปลงไป โดยวิธีการต่อไปนี้ ตามเงื่อนไข หลักเกณฑ์ สูตร และวิธีคำนวณที่ใช้กับสัญญาแบบปรับราคาได้ตามมติคณะรัฐมนตรีเมื่อวันที่ ๒๒ สิงหาคม ๒๕๓๒ เรื่องการพิจารณาช่วยเหลือผู้ประกอบการอาชีพงานก่อสร้าง ตามหนังสือสำนักเลขาธิการคณะรัฐมนตรี ที่ นร ๐๒๐๓/ว ๑๐๙ ลงวันที่ ๒๔ สิงหาคม ๒๕๓๒

สูตรการปรับราคา (สูตรค่า K) จะต้องคงที่ที่ระดับที่กำหนดไว้ในวันแล้วเสร็จตามที่กำหนดไว้ในสัญญา หรือภายในระยะเวลาที่ ผู้ว่าจ้าง ได้ขยายออกไป โดยจะใช้สูตรของทางราชการที่ได้ระบุตามภาคผนวก ๕

(ลงชื่อ).....ผู้ว่าจ้าง

(นายระเด่น สมะแอ)

รองนายกองค์การบริหารส่วนจังหวัดยะลา ปฏิบัติราชการแทน
นายกองค์การบริหารส่วนจังหวัดยะลา



(ลงชื่อ).....ผู้รับจ้าง

(.....นายนาอ็ฟ หะมิ.....)

สัญญาที่เพิ่มขึ้นเป็นสองฉบับ มีข้อความถูกต้องตรงกัน คู่สัญญาได้อ่านและเข้าใจข้อความ โดยละเอียด
ตลอดแล้ว จึงได้ลงลายมือชื่อ พร้อมทั้งประทับตรา (ถ้ามี) ไว้เป็นสำคัญต่อหน้าพยาน และคู่สัญญาต่างยึดถือไว้ฝ่ายละหนึ่งฉบับ

(ลงชื่อ).....ผู้ว่าจ้าง

(นายระเด่น สมะแอ)

รองนายกองค์การบริหารส่วนจังหวัดยะลา ปฏิบัติราชการแทน

นายกองค์การบริหารส่วนจังหวัดยะลา

(ลงชื่อ).....ผู้รับจ้าง

(นายนาอ็ฟ หะมิ)

(ลงชื่อ).....พยาน

(นางสาวภริรินทร์ ทองเทศ)

(ลงชื่อ).....พยาน

(นางสาวปิยะธิดา ชูโชติ)

เลขที่โครงการ ๖๗๐๗๙๔๘๘๓๓๓

เลขคุมสัญญา ๖๗๐๙๒๒๐๐๙๔๗๗



อ.ส.5 ใบสัทธิหลังตราสาร

เลขที่ 02737
วันที่ 24 กันยายน 2567

เลขประจำตัว 0953557000143 เลขที่สาขา
ชื่อผู้เสียภาษีอากร ห้างหุ้นส่วนจำกัด หจก.วิบูลย์สินไหม

ในฐานะ ผู้มีหน้าที่เสียภาษี

ที่อยู่ : เลขรหัสประจำบ้าน	ชื่ออาคาร -
ห้องเลขที่ -	ชั้นที่ -
หมู่บ้าน -	หมู่ที่ -
เลขที่ 50	แยก -
ตรอก/ซอย -	แขวง/ตำบล สะเตง
ถนน สีโระส สาย 2	จังหวัด ยะลา
เขต/อำเภอ เมืองยะลา	
รหัสไปรษณีย์ 95000	

คู่สัญญา
เลขประจำตัวผู้เสียภาษีอากร 0994000604238 เลขที่สาขา
ชื่อ องค์การบริหารส่วนจังหวัด ยะลา

ได้เสียภาษีแสดมภ์เป็นตัวแทนรับตราสารตามบัญชีอัตราภาษีแสดมภ์ ยี่ 23
ลักษณะตราสาร คู่ฉบับ ดังนี้ :

	บาท	สต.
มูลค่าตราสาร	1,931,775	70
ค่าอากรแสดมภ์	5	00
เงินเพิ่ม	0	00
รวมเงิน	5	00

จำนวนเงินเป็นตัวอักษร (ห้าบาทถ้วน)

ตามใบเสร็จ เลขที่ 011427 ลงวันที่ 24 กันยายน 2567
เลขระบุเอกสาร อ.ส.4 คือ 12950010-25670924-1-02-000029

ลงชื่อ

(นางสาวยามิละ ระสิมะหะมิ)

ตำแหน่ง
เจ้าพนักงานสรรพากรชำนาญงาน

ใบสัทธิหลังตราสารนี้จะสมบูรณ์ก็ต่อเมื่อพนักงาน เจ้าหน้าที่อากรแสดมภ์ของหน่วยเก็บภาษีอากร
ได้ลงชื่อและออกใบเสร็จรับเงินเรียบร้อยแล้ว



ใบเสร็จรับเงิน

เลขที่ RCJ7-00244/67

วันที่ 24 กันยายน 2567

องค์การบริหารส่วนจังหวัดยะลา

ได้รับเงินจาก ห้างหุ้นส่วนจำกัด ทรัพย์สุโข

ลำดับ	รายการ	รหัสบัญชี	จำนวนเงิน (บาท)	หมายเหตุ
1	หลักประกันสัญญา โครงการปรับปรุงหลังคาบ้านพัก องค์การบริหารส่วนจังหวัดยะลา ถนนเอกราช ตำบล สะเตง อำเภอเมืองยะลา จังหวัดยะลา เป็นเงินสด	2208010101.001	103,350.00	สัญญาเลขที่ 00434/67 (CNTR-00434/67)
รวมเงิน			103,350.00	

ตัวอักษร (หนึ่งแสนสามพันสามร้อยห้าสิบบาทถ้วน)

ไว้เป็นการถูกต้องแล้ว

ลงชื่อ

ผู้รับเงิน

(นายอิคัลล อูมา)

เจ้าพนักงานจัดเก็บรายได้

เงินโอนเข้าบัญชีธนาคารกรุงไทย จำกัด (มหาชน) สาขายะลา เลขที่บัญชี 909-1-00521-1 : 103,350.00 บาท
วันที่ 24 กันยายน 2567

รวม : 103,350.00 บาท



ระบบบันทึกบัญชีของ
องค์กรปกครองส่วนท้องถิ่น

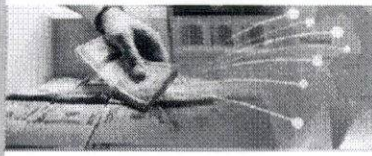

องค์การบริหารส่วนจังหวัดยะลา อ.เมืองยะลา จ.ยะลา

วันที่ 24 กันยายน 2567 (ปีงบประมาณ 2567)

เจ้า นางสาว ภิรินทร์ ทองเทศ (./Default.aspx?menu=0B8D6D79-D5A4-
หน้าที 4467-B2B0-5400E99E4ADB&control=list)

หน่วย
งาน

ตำแหน่ง เจ้าหน้าที่งานพัสดุ

ออกจากระบบ

(Default.aspx)

คลังความรู้ ระบบ e-LAAS

แก้ไขข้อมูลสัญญาจากระบบ e-GP

ระบบงบประมาณ

24 กันยายน 2567[V.2024-08-26141.14]

ร่างเทศบัญญัติ/ข้อบัญญัติ ()

รายงาน ()

ระบบข้อมูลรายรับ

การรับเงินที่เป็นรายรับ ()

การรับเงินที่ไม่เป็นรายรับ ()

เงินกู้ ()

เงินอุดหนุนระบุวัตถุประสงค์ /เฉพาะกิจ
()

จัดทำใบปลงเงิน ()

สมุดเงินสดรับ/ทะเบียนต่างๆ ()

ฐานข้อมูลเงินฝากกระทรวงการคลัง ()

ฐานข้อมูลลูกหนี้ ()

ฐานข้อมูลสินทรัพย์หมุนเวียนอื่น ()

ฐานข้อมูลเงินรอตรวจสอบ ()

ฐานข้อมูลรายได้ค่าสินค้าและบริการรับ
ล่วงหน้า ()

ระบบข้อมูลรายจ่าย

สร้างโครงการเงินสะสม ()

ใส่วงเงินที่ใช้จ่ายจากเงินสะสม ()

จัดซื้อจัดจ้าง ()

บันทึกจัดซื้อจัดจ้างจากระบบ e-GP ()

บันทึกตรวจรับเพื่อตั้งหนี้ ()

จัดทำฎีกา ()

จัดทำเช็ค ()

ยืมเงิน ()

เงินประกัน ()

สมุดเงินสดจ่าย/ทะเบียนต่างๆ ()

ฐานข้อมูลเงินเดือน/ปทานญา ()

ระบบบัญชี

รายการการเงิน ณ วันสิ้นปี ()

การปรับปรุงบัญชี ()

ยืมเงินสะสม ()

งานบัญชีสิ้นปี ()

จัดทำงบการเงินรวมประจำปี ()

รายงานงบการเงิน ()

ฐานข้อมูลเงินรับฝาก ()

ทะเบียนสินทรัพย์ ()

การบริหารระบบ

การกำหนดค่าตั้งต้น ()

การจัดการฐานข้อมูล ()

ข้อมูลจากระบบ e-GP บันทึกเองจากระบบ e-LAAS

ประวัติการแก้ไข

เลขที่โครงการ(e-GP) 67079488333

เลขคณสัญญา(e-GP)* 670922009437

เลขที่คณสัญญาของ อปท.* 00434/67

วันที่ทำสัญญา* 24/09/2567

วันสิ้นสุดสัญญา* 21/02/2568

เลขที่ใบสั่งซื้อสั่งจ้าง
ระบบ GFMS 0

เลขที่สัญญา(e-LAAS) CNTR-00434/67

ชื่อเจ้าหน้าที่* ท่างุ่นส่วนจำกัด ทรัพย์สุโข

จำนวนเงินขอซื้อจัดจ้าง 2,078,000.00 บาท

จำนวนเงินชนะการจัดซื้อจัดจ้าง 2,067,000.00 บาท

จำนวนเงินที่ทำสัญญา 2,067,000.00 บาท

สถานะ อยู่ระหว่างดำเนินการ

วันที่ตรวจรับงานงวดสุดท้าย

แหล่งที่มาของเงิน

งาน	ประเภทรายจ่าย	โครงการ	แหล่งเงิน	รหัสงบประมาณ	ยกมา	วงเงินอนุมัติ	คงเหลือ
งานก่อสร้าง	ค่าปรับปรุงที่ดินและสิ่งก่อสร้าง	โครงการปรับปรุงหลังคาบ้านพักองค์การบริหารส่วนจังหวัดยะลา ถนนเอกราช ตำบลสะเตง อำเภอเมืองยะลา จังหวัดยะลา	เงินงบประมาณ	9967031242130007	2,078,000.00	2,067,000.00	11,000.00
						2,067,000.00	

เงินล่วงหน้า

มีเงินล่วงหน้า ไม่มีเงินล่วงหน้า

การรับหลักประกันสัญญา

มีหลักประกันสัญญา ไม่มีหลักประกันสัญญา

เลือกรับหลักประกันสัญญา* เงินสด

ชื่อผู้จัดทำ* นางสาวภิรินทร์ ทองเทศ

บันทึก

การจัดทำฎีกาเบิกเงิน/จ่ายตรงผู้รับจ้าง

รายการ	วงเงินอนุมัติตามสัญญา	ผูกพัน/เบิกจ่าย	คงเหลือ
เงินงบประมาณ : โครงการปรับปรุงหลังคาบ้านพัก องค์การบริหารส่วนจังหวัดยะลา ถนนเอกราช ตำบลสะเตง อำเภอเมืองยะลา จังหวัดยะลา	2,067,000.00	0.00	2,067,000.00

ที่ ยล. 000898



สำนักงานทะเบียนหุ้นส่วนบริษัทจังหวัดฉะเชิง
กรมพัฒนาธุรกิจการค้า กระทรวงพาณิชย์

หนังสือรับรอง

ขอรับรองว่าห้างหุ้นส่วนนี้ ได้จดทะเบียนเป็นนิติบุคคล ตามประมวลกฎหมายแพ่งและพาณิชย์
เมื่อวันที่ 14 มีนาคม 2557 ทะเบียนนิติบุคคลเลขที่ 0953557000143

ปรากฏข้อความในรายการตามเอกสารทะเบียนนิติบุคคล ณ วันออกหนังสือนี้ ดังนี้

- ชื่อห้างหุ้นส่วน ห้างหุ้นส่วนจำกัด ทรัพย์สุโข
- ผู้เป็นหุ้นส่วนของห้างหุ้นส่วน มี 2 คน ตามรายชื่อดังนี้

1. นายนาอึฟ หะมี

จำนวน

ลงหุ้นด้วย เงิน

700,000.00 บาท

2. นายมนุธรรม มะเชิง

จำนวน

ลงหุ้นด้วย เงิน

(ลงชื่อ) 300,000.00 บาท

3. หุ้นส่วนผู้จัดการของห้างหุ้นส่วนนี้ มี 1 คน ตามรายชื่อดังนี้

1. นายนาอึฟ หะมี/

4. ข้อจำกัดอำนาจหุ้นส่วนผู้จัดการ มีดังนี้ ไม่มี/

5. สำนักงานใหญ่ ตั้งอยู่เลขที่ 50 ถนนสิโรธรส สาย 2 ตำบลสะเตง อำเภอเมืองฉะเชิง จังหวัดฉะเชิง

6. วัตถุประสงค์ของห้างหุ้นส่วนนี้มี 26 ข้อ ดังปรากฏในสำเนาเอกสารแนบท้ายหนังสือรับรองนี้ จำนวน 3 แผ่น โดยมี

ลายมือชื่อนายทะเบียนซึ่งรับรองเอกสารเป็นสำคัญ

(ลงชื่อ) ผู้ว่าจ้าง
(นายระเด่น สะมะแอ)
รองนายกองค์การบริหารส่วนจังหวัดฉะเชิงฯ ปฏิบัติราชการแทน
นายกองค์การบริหารส่วนจังหวัดฉะเชิงฯ

(ลงชื่อ) ผู้รับจ้าง
(นายนาอึฟ หะมี)

(ลงชื่อ) พยาน
(นางสาวกิริรินทร์ ทองเทศ)

(ลงชื่อ) ณ วันที่ 22 เดือน สิงหาคม พ.ศ. 2567

(นางสาวปิยะธิดา ชูโชติ)

(นางสาวนพวรรณ ห้วยห้อง)

นายทะเบียน

.....ประธานกรรมการ

.....กรรมการ

.....กรรมการ

คำเตือน : ผู้ใช้ควรตรวจสอบข้อความทราบท้ายหนังสือรับรองฉบับนี้ทุกครั้ง



กรมพัฒนาธุรกิจการค้า กระทรวงพาณิชย์
Department of Business Development
Ministry of Commerce

ก้าวล้ำนำธุรกิจ
สู่ดิจิทัล

Leading Business
Towards Digital
Transformation



ที่ ยล. 000898



สำนักงานทะเบียนหุ้นส่วนบริษัทจังหวัดยะลา
กรมพัฒนาธุรกิจการค้า กระทรวงพาณิชย์

หนังสือรับรอง

ข้อควรทราบ ประกอบหนังสือรับรอง ฉบับที่ ยล. 000898

1. นิติบุคคลนี้ได้ส่งงบการเงินปี 2566
2. หนังสือรับรองเฉพาะข้อความที่ห้าง/บริษัทได้นำมาจดทะเบียนไว้เพื่อผลทางกฎหมายเท่านั้น ข้อเท็จจริงเป็นสิ่งที่ควรหาไว้พิจารณาฐานะ
3. นายทะเบียนอาจเพิกถอนการจดทะเบียน ถ้าปรากฏว่าข้อความอันเป็นสาระสำคัญที่จดทะเบียนไม่ถูกต้อง หรือเป็นเท็จ

(ลงชื่อ).....ผู้ว่าจ้าง
(นายระเด่น สะมะแอ)

รองนายกองค์การบริหารส่วนจังหวัดยะลา ปฏิบัติราชการแทน

(ลงชื่อ).....ผู้รับจ้าง
(นายนาอ๊า หะมิ)

(ลงชื่อ).....พยาน
(นางสาวกิริรินทร์ ทองเทศ)

(ลงชื่อ).....กรรมการ

(นางสาวปิยะธิดา ชูโชติ)

กรรมการ

กรรมการ



กรมพัฒนาธุรกิจการค้า กระทรวงพาณิชย์
Department of Business Development
Ministry of Commerce

ก้าวล้ำธุรกิจ
สู่ดิจิทัล

Leading Business
Towards Digital
Transformation



ว.1 (วพ)

รายละเอียดวัตถุประสงค์

วัตถุประสงค์ทั่วไป

- (1) ซื้อ จัดหา รับ เช่า เช่าซื้อ ถือกรรมสิทธิ์ ครอบครอง ปรับปรุง ใช้ และจัดการ โดยประการอื่น ซึ่งทรัพย์สินใดๆ ตลอดจน ดอกผลของทรัพย์สินนั้น
- (2) ขาย โอน จำนอง จำน่า แลกเปลี่ยน และจำหน่ายทรัพย์สินโดยประการอื่น
- (3) เป็นนายหน้า ตัวแทน ตัวแทนค้าต่างในกิจการและธุรกิจทุกประเภท เว้นแต่ในธุรกิจประกันภัย การทาสมาชิกให้สมาคม และการค้าหลักทรัพย์
- (4) กู้ยืมเงิน เบิกเงินเกินบัญชีจากธนาคาร นิติบุคคล หรือสถาบันการเงินอื่น และให้กู้ยืมเงินหรือให้เครดิตด้วยวิธีการอื่น โดยจะมีหลักประกันหรือไม่ก็ตาม รวมทั้งการรับ ออก โอน และสลับหลังตัวเงิน หรือตราสารที่เปลี่ยนมือได้อย่างอื่น เว้นแต่ใน ธุรกิจธนาคาร ธุรกิจเงินทุน และธุรกิจเครดิตฟองซิเออร์
- (5) ทำการจัดตั้งสำนักงานสาขาหรือแต่งตั้งตัวแทน ทั้งภายในและภายนอกประเทศ
- (6) เข้าเป็นหุ้นส่วนจำกัดความรับผิดชอบในห้างหุ้นส่วนจำกัด เป็นผู้ถือหุ้นในบริษัทจำกัด และบริษัทมหาชนจำกัด

วัตถุประสงค์ประกอบพาณิชย์กรรม

- (7) ประกอบกิจการค้าสัตว์มีชีวิต เนื้อสัตว์ชำแหละ เนื้อสัตว์แช่แข็ง และเนื้อสัตว์บรรจุกระป๋อง
- (8) ประกอบกิจการค้า ข้าว ข้าวโพด มันสำปะหลัง มันสำปะหลังอัดเม็ด กาแฟ เม็ดมะม่วงหิมพานต์ ถั่ว งา ละหุ่ง ปาล์ม น้ำมัน ปอ ฝ้าย นุ่น พืชไร่ ผลิตภัณฑ์จากสินค้าดังกล่าว ครั่ง หนังกุ้ง ไข่สัตว์ ไม้ แร่ ยาง ยางดิบ ยางแผ่น หรือยางชนิดอื่นอันผลิตขึ้น หรือได้มาจากส่วนหนึ่งส่วนใดของต้นยางพารา ของป่าสมุนไพร และพืชผลทางเกษตรอื่นทุกชนิด
- (9) ประกอบกิจการค้า ผัก ผลไม้ หน่อไม้ พริกไทย พืชสวน บุหรี่ ยาเส้น เครื่องดื่ม น้ำดื่ม น้ำแร่ น้ำผลไม้ สุรา เบียร์ อาหาร สด อาหารแห้ง อาหารสำเร็จรูป อาหารทะเลบรรจุกระป๋อง เครื่องกระป๋อง เครื่องปรุงรสอาหาร น้ำมัน น้ำตาล น้ำมันพืช อาหารสัตว์ และเครื่องบริโภคอื่น
- (10) ประกอบกิจการค้า ผ้า ผักตบจากใยสังเคราะห์ ด้าย ด้ายย้อม สีนใยในลอน โยสสังเคราะห์ เส้นด้ายยัด เครื่องนุ่งห่ม เสื้อผ้าสำเร็จรูป เครื่องแต่งกาย เครื่องประดับกาย กุ้งเท้า กุ้งมือ เครื่องหนัง รองเท้า กระเป๋า เครื่องสำอาง เครื่องสำอางค์ สบู่ แชมพู อุปกรณ์การเดินเท้า เครื่องมือช่าง
- (11) ประกอบกิจการค้า เครื่องเค้นกัท เครื่องเรือน เฟอร์นิเจอร์ เครื่องแก้ว เครื่องครัว ตู้เย็น เครื่องปรับอากาศ เครื่องฟอกอากาศ พัดลม เครื่องดูดอากาศ หม้อหุงข้าวไฟฟ้า เตารีดไฟฟ้า เครื่องทำความร้อน เครื่องทำความเย็น เตapotไมโครเวฟ เครื่องใช้ไฟฟ้า อุปกรณ์ไฟฟ้า รวมทั้งอะไหล่และอุปกรณ์ของสินค้าดังกล่าว
- (12) ประกอบกิจการค้า วัสดุก่อสร้าง อุปกรณ์และเครื่องมือใช้ในการก่อสร้าง เครื่องมือช่างทุกประเภท เครื่องมือใช้ช่าง เครื่องตกแต่งอาคาร เครื่องเหล็ก เครื่องทองแดง เครื่องทองเหลือง เครื่องเคลือบ เครื่องสุขภัณฑ์ อุปกรณ์ประปา รวมทั้งอะไหล่ และอุปกรณ์ของสินค้าดังกล่าว
- (13) ประกอบกิจการค้า เครื่องจักร เครื่องยนต์ เครื่องมือกล เครื่องทุ่นแรง ยานพาหนะ เครื่องกำเนิดไฟฟ้า เครื่องสูบลม เครื่องปรับอากาศ และเครื่องกำเนิดไฟฟ้า และเครื่องกำเนิดไฟฟ้า และเครื่องกำเนิดไฟฟ้า และเครื่องกำเนิดไฟฟ้า และเครื่องกำเนิดไฟฟ้า
- (14) ประกอบกิจการค้า น้ำมันเชื้อเพลิง ถ่านหิน ผลิตภัณฑ์อื่นที่ก่อให้เกิดพลังงาน และสถานีบริการน้ำมันเชื้อเพลิง
- (15) ประกอบกิจการค้า ยา ยารักษาโรค เภสัชภัณฑ์ เคมีภัณฑ์ เครื่องมือแพทย์ เครื่องมือเครื่องใช้ทางวิทยาศาสตร์ ปุ๋ย
- (16) ประกอบกิจการค้า เครื่องสำอาง อุปกรณ์เครื่องมือและเครื่องใช้เสริมความงาม
- (17) ประกอบกิจการค้า กระดาษ เครื่องเขียน แบบเรียน แบบพิมพ์ หนังสือ อุปกรณ์การเรียนการสอน อุปกรณ์การถ่ายภาพ และภาพยนตร์ เครื่องคำนวณ เครื่องพิมพ์ อุปกรณ์การพิมพ์ สิ่งพิมพ์ หนังสือพิมพ์ ตู้นักเอกสาร เครื่องใช้สำนักงาน เครื่องมือสื่อสาร คอมพิวเตอร์ รวมทั้งอุปกรณ์และอะไหล่ของสินค้าดังกล่าว
- (18) ประกอบกิจการค้า ทอง นาก เงิน เพชร พลอย และอัญมณีอื่น รวมทั้งวัตถุทำเทียมสิ่งดังกล่าว

ผู้ว่าจ้าง
 (นายระเด่น สมมะแอ)
 รองนายกองค์การบริหารส่วนจังหวัดยะลา ปฏิบัติราชการแทน
 นายกองค์การบริหารส่วนจังหวัดยะลา
 (นายนาอัท อนุมัติ)
 (นางสาวปิยรัตติยา ชูโชติ)
 ประธานกรรมการ
 กรรมการ
 กรรมการ



กรมพัฒนาธุรกิจการค้า กระทรวงพาณิชย์
Department of Business Development
Ministry of Commerce

ก้าวสู่ธุรกิจ
สู่ดิจิทัล
Leading Business
Towards Digital
Transformation



- (19) ประกอบกิจการค้า เม็ดพลาสติก พลาสติก หรือสิ่งอื่นซึ่งมีลักษณะคล้ายคลึงกัน ทั้งที่อยู่ในสภาพวัตถุดิบ หรือสำเร็จรูป
- (20) ประกอบกิจการค้า ยางเทียม สิ่งทำเทียม วัตถุหรือสินค้าดังกล่าวโดยกรรมวิธีทางวิทยาศาสตร์
- (21) สิ่งเข้ามาจำหน่ายในประเทศและส่งออกจำหน่ายยังต่างประเทศ ซึ่งสินค้าตามที่กำหนดไว้ในวัตถุที่ประสงค์
- (22) ทำการประมูลเพื่อขายสินค้าตามวัตถุที่ประสงค์ให้แก่บุคคล คณะบุคคล นิติบุคคล ส่วนราชการและองค์การของรัฐ ทั้งภายในและภายนอกประเทศ

Handwritten signature

(ลงชื่อ)..... *ณิ* มีว่าจ้าง
 (นายระเด่น สมะแอ)
 (.....)
 รองนายกองค์การบริหารส่วนจังหวัดยะลา ปฏิบัติราชการแทน
 นายกองค์การบริหารส่วนจังหวัดยะลา
 (ลงชื่อ)..... *สุรบ* สุรบจ้าง
 (นายนาอ็ฟ หะมี)
 (.....)
 (ลงชื่อ)..... *พยาน* พยาน
 (นางสาวภิรรินทร์ ทองเทศ)
 (ลงชื่อ)..... *ประธานกรรมการ* ประธานกรรมการ
 (.....นางสาวปิยะรัต ชูศักดิ์.....)
กรรมการ
กรรมการ



วัตถุประสงค์ของ ห้างหุ้นส่วน/บริษัท นี้ มี..... 26 ข้อ ดังนี้

(23) ประกอบกิจการรับเหมาก่อสร้างอาคาร, อาคารพาณิชย์, อาคารที่พักอาศัย, สถานที่ราชการ, ถนน, สะพาน, เขื่อน, อุโมงค์..... และงานก่อสร้างอย่างอื่นทุกชนิด รวมทั้งรับทำงานโยธาทุกประเภท

(24) ประกอบกิจการค้าหิน ดิน ทราย ขอรับสัมปทานคุดทราย

(25) ประกอบกิจการจำหน่าย เครื่องใช้ไฟฟ้า คอมพิวเตอร์ อุปกรณ์ระบบรักษาความปลอดภัย ระบบกล้องวงจรปิด รวมทั้ง
ชิ้นส่วน อะไหล่ ทุกชนิด

(26) ประกอบกิจการรับเหมาก่อสร้าง ระบบไฟฟ้า ระบบกล้องวงจรปิด และระบบรักษาความปลอดภัยสำหรับ อาคาร
สำนักงาน ติดตั้งระบบทีวีและงานควาเทียมสำหรับอาคาร สำนักงาน

(ลงชื่อ)..... ผู้ว่าจ้าง
(นายระเด่น สมะแอ)

รองนายกองค์การบริหารส่วนจังหวัดยะลา ปฏิบัติราชการแทน

(ลงชื่อ) นายกองคุณธรรม ธีรกุล..... ผู้รับจ้าง
(นายนาอ๊าฟ หะมิ)

(ลงชื่อ)..... พยาน
(นางสาวกิริรินทร์ ทองเทศ)

(ลงชื่อ)..... พยาน
นางสาวปิยะธิดา ชูโชติ

ประธานกรรมการ

กรรมการ

กรรมการ



ทะเบียนเลขที่ 0953557000143



แบบ ทค. 0401

กรมพัฒนาธุรกิจการค้า

ใบสำคัญแสดงการจดทะเบียนห้างหุ้นส่วนบริษัท

(ลงชื่อ).....ผู้ว่าจ้าง

(นายระเด่น สมะแอ)

ใบสำคัญนี้ออกให้เพื่อแสดงการจดทะเบียนห้างหุ้นส่วนบริษัท ประเภทหุ้นสามัญ

(ลงชื่อ).....นายกองศักดิ์พรสรวง

ห้างหุ้นส่วนจำกัด ทรัพย์สุโขทัย (นายนาอึ๊ฟ หะมิ)

(ลงชื่อ).....พยาน

(นางสาวภริรินทร์ ทองเทศ)

ได้จดทะเบียนเป็นนิติบุคคลตามประมวลกฎหมายแพ่งและพาณิชย์

(ลงชื่อ).....นางสาวปิยะธิดา ชูโชติ

ณ สำนักงานทะเบียนหุ้นส่วนบริษัท จังหวัด ยะลา

.....ประธานกรรมการ

เมื่อวันที่ 14 มีนาคม พ.ศ. 2557

.....กรรมการ

.....กรรมการ

ออกให้ ณ วันที่ 9 กันยายน พ.ศ. 2559

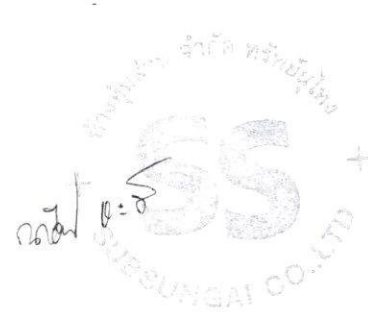

ภ.พ.20

ใบทะเบียนพาณิชย์มูลค่าเพิ่ม



กรมส่งเสริมการค้า

เลขประจำตัวผู้เสียภาษีอากร

0-9838-87000-14-3

ชื่อผู้ประกอบการ: ห้างหุ้นส่วนจำกัด ทวีชัยสง

ชื่อสถานประกอบการ: ห้างหุ้นส่วนจำกัด ทวีชัยสง

เป็น สำนักงานใหญ่ สาขาที่

ตั้งอยู่: อาคาร

ห้องเลขที่: (ลงชื่อ)

ชั้นที่

หมู่ที่

เลขที่: 30 นายระเด่น สงมะแอ

รองนายกองค์การบริหารส่วนจังหวัดยะลา ปฏิบัติราชการแทน

หมู่ที่: ต.รอก/ปอย

(ลงชื่อ) นายกองดี บริพัตร สวท.น.ย. 2

ตำบล/แขวง: สดุด

อำเภอ/เขต: เมืองยะลา

จังหวัด: ยะลา

รหัสไปรษณีย์: 95000

วันที่ให้เป็นผู้ประกอบการจดทะเบียน: 31 กรกฎาคม 2562

ออกให้เมื่อวันที่: (ลงชื่อ) ส.ค. ๒๕๖๒

ผู้ออกทะเบียน: (นางสาวปิยะธิดา ชูโชติ)

ตำแหน่ง: (นางสาววิภาดา คันทะ)

ใบทะเบียนการค้ามูลค่าเพิ่ม

ค่าเฉลี่ย

ใบทะเบียนการค้ามูลค่าเพิ่ม

ใบทะเบียนการค้ามูลค่าเพิ่ม

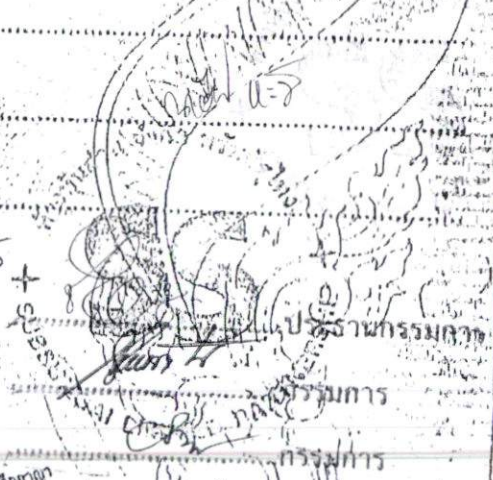

องค์การบริหารส่วนจังหวัดยะลา

ถนน วงเวียน 2 อำเภอเมืองยะลา จังหวัดยะลา โทร. 0-7320-3610 ต่อ 1441

โครงการ : จ้างปรับปรุงหลังคาบ้านพัก องค์การบริหารส่วนจังหวัดยะลา ถนนเอกราช ตำบลสะเตง อำเภอเมืองยะลา จังหวัดยะลา

ปริมาณงาน : ปรับปรุงหลังคาบ้านพัก ดังนี้ 1. บ้านพักเรือนแถว 11 คูหา 2. บ้านพักเรือนแถว 2 คูหา (ตามแบบ อบจ.ที่กำหนด)

ผู้รับจ้าง ห้างหุ้นส่วนจำกัด ทรัพย์สุโขทัย ที่อยู่ 50 ถนนลิโรรส สาย 2 ตำบลสะเตง อำเภอเมืองยะลา จังหวัดยะลา โดย นายนาอ๊าฟ หะมิ โทร. 080-7111585

ระยะเวลาเริ่มต้นสัญญา 25 กันยายน 2567 และระยะเวลาสิ้นสุดสัญญา 21 กุมภาพันธ์ 2568 รวมเป็นระยะเวลา 150 วัน

วงเงินงบประมาณที่ได้ตั้ง 2,078,000.- บาท

ราคากลางค่าก่อสร้าง 2,151,912.64 บาท

วงเงินค่าก่อสร้างตามที่ได้ลงนามในสัญญาจ้าง 2,067,000.00 บาท

ผู้ควบคุมงาน

- | | |
|---|--|
| 1. นายชายสิทธิ์ เขียวแก้ว นายช่างเขียนแบบชำนาญงานฯ โทร. 0-7320-3625 | 1. นายเอกราช ยี่เส้น หัวหน้าฝ่ายสำรวจและออกแบบ โทร.0-7320-3625 |
| 2. นายคมกริช เขียวแก้ว ผู้ช่วยนายช่างโยธา โทร. 0-7320-3625 | 2. นายฤทธิรงค์ ครอบคอบ นายช่างเขียนแบบปฏิบัติงาน โทร.0-7320-3625 |
| | 3. นายหัสติน อัสดี นายช่างโยธาปฏิบัติงาน โทร.0-7320-3625 |

“ กำลังก่อสร้างด้วยเงินภาษีอากรของประชาชน ”

หมายเหตุ : ผู้รับจ้างเป็นผู้รับผิดชอบในการดำเนินการจัดทำและติดตั้งแผ่นป้ายดังกล่าว โดยทำการติดตั้ง จำนวน 2 จุด ณ จุดเริ่มต้นและจุดสิ้นสุดโครงการ ภายใน 7 วัน นับตั้งแต่ลงนามในสัญญาจ้าง

1.20 เมตร

ลงวันที่ 24 ก.ย. 2567

ป้ายหลังก่อสร้างแล้วเสร็จ

1.20 เมตร

องค์การบริหารส่วนจังหวัดยะลา

ถนนวงเวียน 2 อำเภอเมืองยะลา จังหวัดยะลา โทร. 073-203610 ต่อ 1441

โครงการ : จ้างปรับปรุงหลังคาบ้านพัก องค์การบริหารส่วนจังหวัดยะลา ถนนเอกราช ตำบลสะเตง อำเภอเมืองยะลา จังหวัดยะลา

ปริมาณงาน : ปรับปรุงหลังคาบ้านพัก ดังนี้ 1. บ้านพักเรือนแถว 11 คูหา 2. บ้านพักเรือนแถว 2 คูหา (ตามแบบ อบจ.ที่กำหนด)

0.60 เมตร

ปีงบประมาณที่ทำการก่อสร้าง : ปี 2567

ระยะเวลารับประกันความชำรุดบกพร่องตามสัญญา : 2 ปี

วงเงินค่าก่อสร้าง : 2,067,000.- บาท

วันเริ่มต้นประกันสัญญา :

แหล่งเงินที่ก่อสร้าง : เงินรายได้

(ลงชื่อ)วันสิ้นสุดการรับประกัน.....ผู้ว่าจ้าง
(นายระเด่น สะมะแอ)

รองนายกองค์การบริหารส่วนจังหวัดยะลา ปฏิบัติราชการแทน

นายกองค์การบริหารส่วนจังหวัดยะลา
(ลงชื่อ).....ผู้รับจ้าง
(นายนาอ็ฟ หะมี)

(ลงชื่อ).....พยาน
(นางสาวกิริรินทร์ ทองเทศ)

(ลงชื่อ).....พยาน
(นางสาวปิยะธิดา ชูโชติ)

ลงวันที่ 2.4.๒๕๖7

แบบก่อสร้าง

โครงการปรับปรุง หลังคา บ้านพัก อบจ.ยะลา

สถานที่ อ.เมือง จ.ยะลา

Handwritten signature

(ลงชื่อ).....ผู้ว่าจ้าง
(นายระเด่น สมะแอ)

รองนายกองค์การบริหารส่วนจังหวัดยะลา ปฏิบัติราชการแทน

(ลงชื่อ) นายกองเอก.....ผู้รับจ้าง
(นายนาอ็ฟ หะมิ)

(ลงชื่อ).....พยาน
(นางสาวกิริรินทร์ ทองเทศ)

(ลงชื่อ).....พยาน
(นางสาวปิยะธิดา.....)



ฝ่ายสำรวจและออกแบบ กองช่าง
องค์การบริหารส่วนจังหวัดยะลา



ฝ่ายสำรวจ ออกแบบ ก่อสร้าง
องค์การบริหารส่วนจังหวัดฉะเชิงเทรา

โครงการ
ปรับปรุง ทิ้งคา
บ้านพัก อบจ.ฉะฯ

แบบแสดง
สารบัญประกอบแบบ

มาตราส่วน

วันที่

แผ่นที่	จำนวน
A-01	16

สำรวจ

นายอัครเดช ณะระ นายช่างโยธาปฏิบัติงาน

เขียนแบบ

นายเกียรติ วัฒน นายช่างเขียนแบบปฏิบัติงาน

นายฉัตร อ่า นายช่างโยธาปฏิบัติงาน

นายสมศักดิ์ เขื่อนแก้ว นายช่างเขียนแบบช่างเทคนิค

สถาปนิก

นายบรรจง อ่า สถาปนิกช่างเทคนิค

วิศวกร

นายเอกสาร มีสิน หัวหน้าฝ่ายสำรวจ

ตรวจ

นายเอกสาร มีสิน หัวหน้าฝ่ายสำรวจ

พิจารณา

นายบัณฑิต เศรษฐการ ผู้อำนวยการกอง

เห็นชอบ

ปลัดองค์การบริหารส่วนจังหวัดฉะเชิงเทรา

อนุมัติ

นายกองค์การบริหารส่วนจังหวัดฉะเชิงเทรา

หมายเหตุ

1. ระยะเวลา ที่กำหนดในแบบให้ติดต่อดำเนินการ
2. หากมีการปรับปรุงแก้ไขแบบให้อยู่ในดุลยพินิจของคณะกรรมการผ่านคณะกรรมการตรวจการจ้างแล้วจึงจะดำเนินการต่อไป

สารบัญประกอบแบบ		
1.	สารบัญประกอบแบบ	A - 01
2.	ผังบริเวณ	A - 02
3.	แปลนพื้นที่ชั้น 2 (บ้านพักเรือนแถว 11 คูหา)	A - 03
4.	แปลนพื้นที่ชั้นหลังคา (บ้านพักเรือนแถว 11 คูหา)	A - 04
5.	แปลนโครงหลังคา (บ้านพักเรือนแถว 11 คูหา)	A - 05
6.	รูปด้านหน้า (บ้านพักเรือนแถว 11 คูหา)	A - 06
7.	รูปด้านข้าง (บ้านพักเรือนแถว 11 คูหา)	A - 07
8.	รูปตัด, DETAIL 1 (บ้านพักเรือนแถว 11 คูหา)	A - 08
9.	DETAIL 2 (บ้านพักเรือนแถว 11 คูหา)	A - 09
10.	แปลนพื้นที่ชั้นหลังคา (บ้านพักเรือนแถว 2 คูหา)	A - 10
11.	แปลนพื้นที่ชั้นหลังคา (บ้านพักเรือนแถว 2 คูหา)	A - 11
12.	แปลนโครงหลังคา (บ้านพักเรือนแถว 2 คูหา)	A - 12
13.	รูปด้านหน้า (บ้านพักเรือนแถว 2 คูหา)	A - 13
14.	รูปด้านข้าง (บ้านพักเรือนแถว 2 คูหา)	A - 14
15.	รูปตัด, DETAIL 3 (บ้านพักเรือนแถว 2 คูหา)	A - 15
16.	DETAIL 4 (บ้านพักเรือนแถว 2 คูหา)	A - 16

(ลงชื่อ) นายระเด่น สมะแอ
 (ลงชื่อ) นายเกียรติ วัฒน
 (ลงชื่อ) นายอัครเดช ณะระ
 (ลงชื่อ) นายฉัตร อ่า
 (ลงชื่อ) นายสมศักดิ์ เขื่อนแก้ว
 (ลงชื่อ) นายบรรจง อ่า
 (ลงชื่อ) นายบัณฑิต เศรษฐการ
 (ลงชื่อ) นายเอกสาร มีสิน
 (ลงชื่อ) นายเอกสาร มีสิน

ผู้ว่าจ้าง
 (นายระเด่น สมะแอ)
 รองนายกองค์การบริหารส่วนจังหวัดฉะเชิงเทรา ปฏิบัติราชการแทน
 นายกองค์การบริหารส่วนจังหวัดฉะเชิงเทรา
 (นายเกียรติ วัฒน)
 (นางสาวกิริรินทร์ ทองเทศ)
 พยาน
 (นางสาวกิริรินทร์ ทองเทศ)
 พยาน
 นางสาวปิยะธิดา ชูโชติ

ลงวันที่ 24 ก.ย. 2567

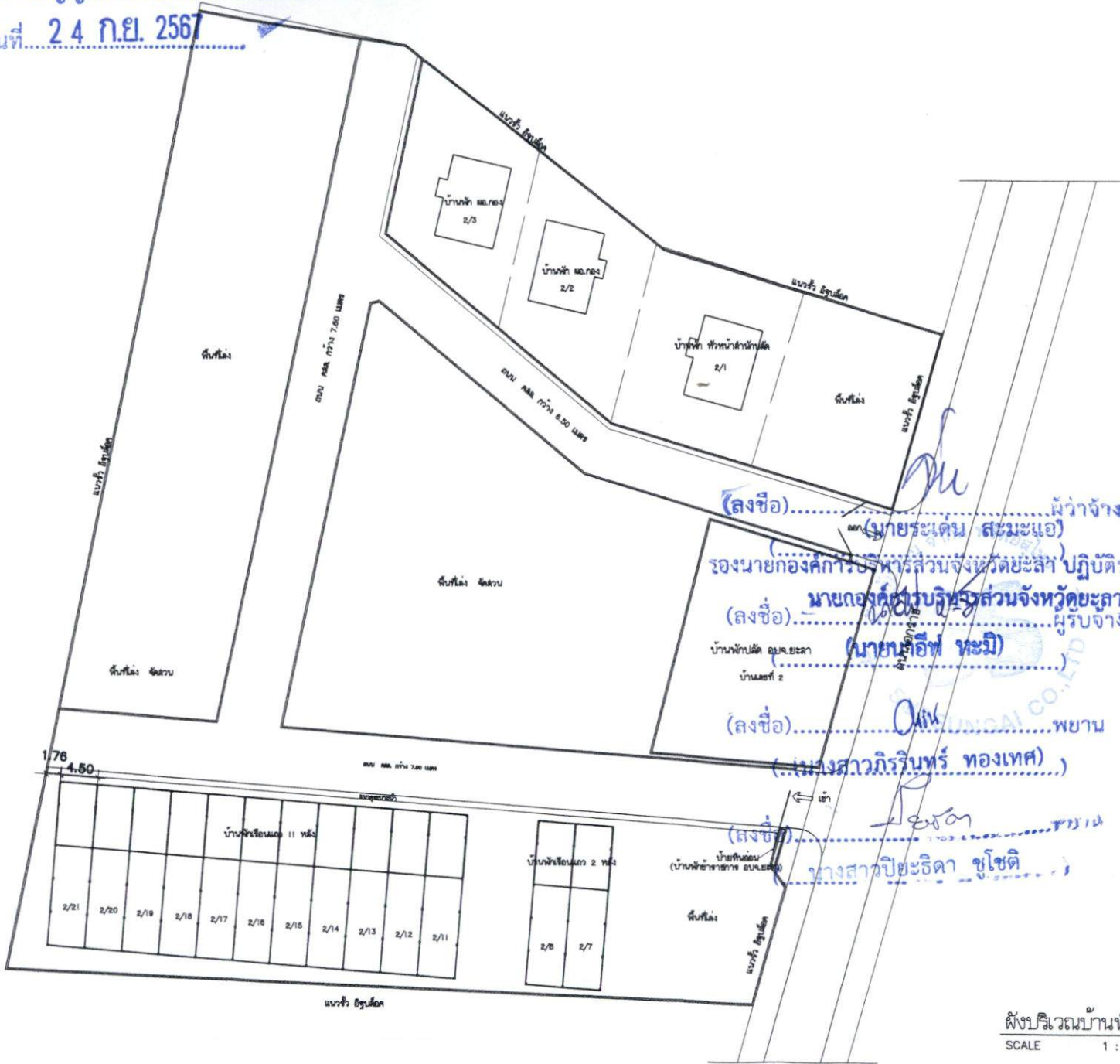

(ลงชื่อ)..... ผู้ว่าจ้าง
 (นายระเด่น สมะแอ)
 รองนายกองค์การบริหารส่วนจังหวัดยะลา ปฏิบัติราชการแทน
 นายองค์การบริหารส่วนจังหวัดยะลา
 (ลงชื่อ)..... ผู้รับจ้าง
 (นายอิทธิพร ทะหมี)
 บ้านพักปัด อ.ยะลา
 บ้านเลขที่ 2
 (ลงชื่อ)..... พยาน
 (นางสาวกวีรินทร์ ทองเทต)
 (ลงชื่อ).....
 นางสาวปิยะธิดา ชูโชติ

ผังบริเวณบ้านพัก
SCALE 1 : 500



ฝ่ายสำรวจ ออกแบบ ก่อสร้าง องค์การบริหารส่วนจังหวัดยะลา	
โครงการ ปรับปรุง ทิ้งคา บ้านพัก อ.ยะลา	
แบบแสดง ผังบริเวณบ้านพัก	
มาตราส่วน	
วันที่	
แผนที่ A-02	จำนวน 16
สำรวจ นายณัฐพล ธรรมะ นายช่างโยธาปฏิบัติงาน	
เขียนแบบ นายณัฐพล ธรรมะ นายช่างโยธาปฏิบัติงาน	
นายณัฐพล ธรรมะ นายช่างโยธาปฏิบัติงาน	
นายช่างโยธา ธรรมะ นายช่างโยธาปฏิบัติงาน	
สถาปนิก นายบรรจง อัครา สถาปนิกชำนาญการ	
วิศวกร นายเอกธัช อัครา หัวหน้าฝ่ายสำรวจ	
สำรวจ นายเอกธัช อัครา หัวหน้าฝ่ายสำรวจ	
พิจารณา นายบัณฑิต เพ็ชรชาติ ผู้อำนวยการกอง	
เห็นชอบ ปลัดองค์การบริหารส่วนจังหวัดยะลา	
อนุมัติ นายกองค์การบริหารส่วนจังหวัดยะลา	
หมายเหตุ 1. ระบุตำแหน่งที่ดินแบบให้ยึดถือ ด้วยตนเอง 2. หากมีการปรับปรุงแก้ไขแบบให้อยู่ใน ดุลยพินิจของหน่วยงาน หากคณะกรรมการ ตรวจการจ้างเสนอผู้ว่าจ้างเป็นผู้รับผิดชอบ	

เอกสารแนบท้ายสัญญาจ้างเลขที่ 004 รน/ตจว

ลงวันที่ 24 ก.ย. 2567

ผนวก..... 1

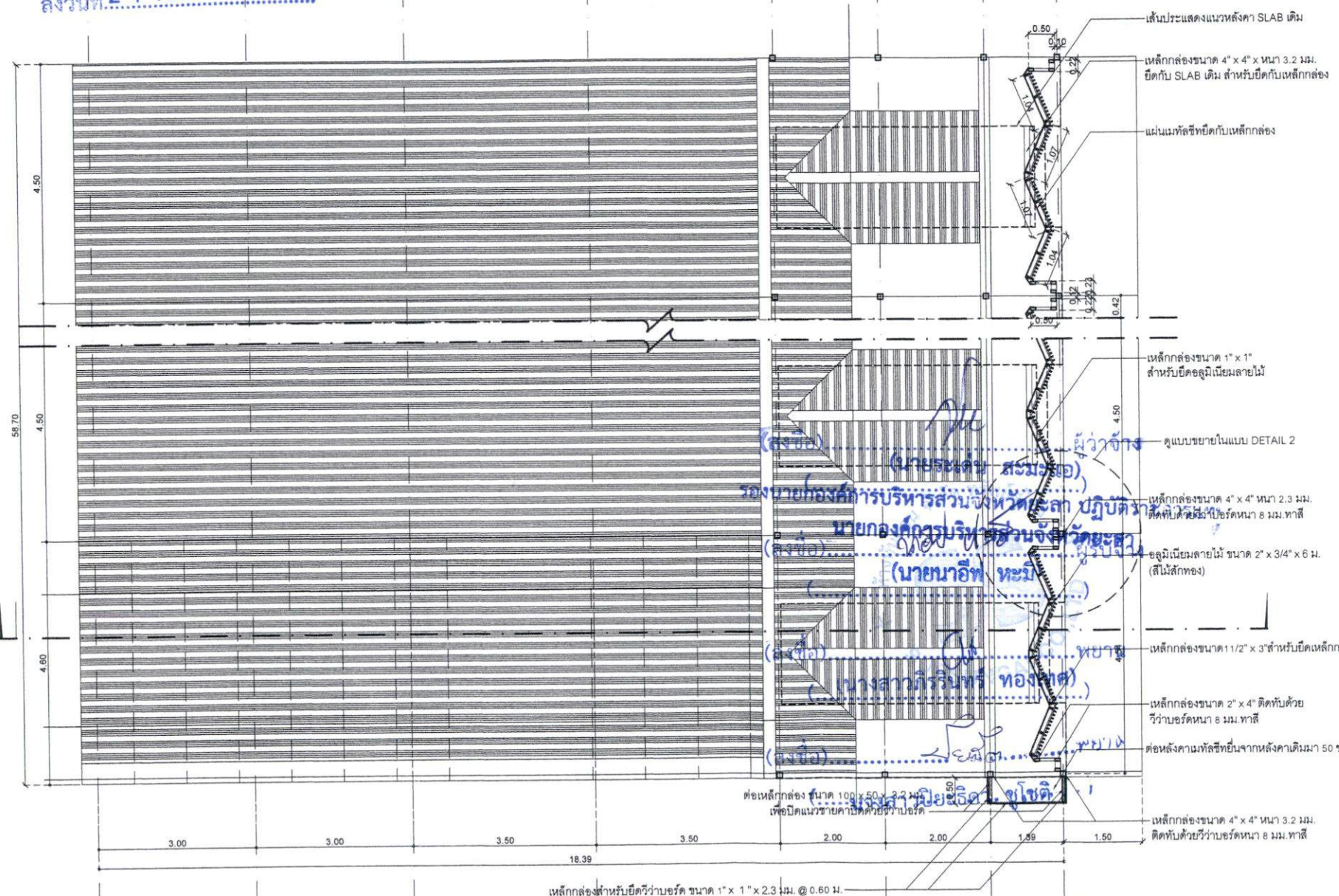

ฝ่ายสำรวจ ออกแบบ กองช่าง องค์การบริหารส่วนจังหวัดฉะเชิงเทรา	
โครงการ ปรับปรุง หลังคา บ้านพัก อบจ.ฉะเชิงเทรา	
แบบแปลน เปลี่ยนพื้นชั้น 2 (บ้านพักเรือนแถว 11 คูหา)	
มาตราส่วน	
วันที่	
แผ่นที่ A-03	จำนวน 16
สำรวจ	<i>ch</i>
นายสุชาติ ธรรมะ และ นายช่างโยธาปฏิบัติงาน	
เขียนแบบ	<i>st</i>
นายทองดี วัฒนชัย นายช่างเขียนแบบปฏิบัติงาน	
นายหัตถ์ อคำ นายช่างโยธาปฏิบัติงาน	
นายสนธิ์ เอี่ยมเกร นายช่างเขียนแบบสำนักงาน	
สถาปนิก	<i>st</i>
นายบรรจง อคำ สถาปนิกชำนาญการ	
วิศวกร	<i>st</i>
นายเอกวิทย์ มีสืบ หัวหน้าฝ่ายสำรวจ	
ตรวจ	<i>st</i>
นายเอกวิทย์ มีสืบ หัวหน้าฝ่ายสำรวจ	
พิจารณา	<i>st</i>
นายบัณฑิต เพ็ชรการ ผู้อำนวยการกอง	
เห็นชอบ	<i>st</i>
บดีองค์การบริหารส่วนจังหวัดฉะเชิงเทรา	
อนุมัติ	<i>st</i>
นายกองค์การบริหารส่วนจังหวัดฉะเชิงเทรา	
หมายเหตุ	1. ระยะเวลา ที่กำหนดในแบบให้ถือคือ ตัวเลขในพินดัด 2. หากมีการปรับปรุงแก้ไขแบบให้อยู่ใน ดุลยพินิจของผู้อนุมัติแบบจาก ควบคุมกรรมการ ตรวจการจ้างสัญญาจ้างเป็นต้นสุด

แปลนพื้นชั้น	2
Scale	1:75
บ้านพักเรือนแถว 11 คูหา	



ฝ่ายสำรวจ ออกแบบ กองช่าง
องค์การบริหารส่วนจังหวัดยะลา

โครงการ
ปรับปรุง หลังคา
บ้านพัก อบจ.ยะลา

แบบแสดง
แปลนชั้นหลังคา
(บ้านพักเรือนแถว 11 คูหา)

มาตราส่วน

วันที่

แผ่นที่ A-04 จำนวน 16

สำรวจ นายอภัยสิทธิ์ แสงขาว นายอภัยสิทธิ์ ใบบัวเงิน

เขียนแบบ นายอภัยสิทธิ์ ใบบัวเงิน นายสงสาร ใบบัวเงิน

นายพิพัฒน์ อดิศัย นายอภัยสิทธิ์ ใบบัวเงิน

นายสมศักดิ์ เขียวแก้ว นายสงสาร ใบบัวเงิน

สถาปนิก นายบรรจง อดิศัย สถาปนิกชำนาญการ

วิศวกร นายเอกกริช ใบบัวเงิน หัวหน้าฝ่ายสำรวจ

สำรวจ นายเอกกริช ใบบัวเงิน หัวหน้าฝ่ายสำรวจ

พิจารณา นายบัณฑิต เข็ญจากร หัวหน้าอาคารกอง

เห็นชอบ ปลัดองค์การบริหารส่วนจังหวัดยะลา

อนุมัติ นายกองเอกการบริหารส่วนจังหวัดยะลา

หมายเหตุ
1. ระยะเวลา ที่กำหนดในแบบให้ยึดถือ
คำสั่งเป็นหลัก
2. หากมีการปรับปรุงแก้ไขแบบให้อยู่ใน
ดุลยพินิจของผู้อนุมัติผ่านคณะกรรมการ
โครงการจ้างแล้วผู้ว่าจ้างเป็นต้น

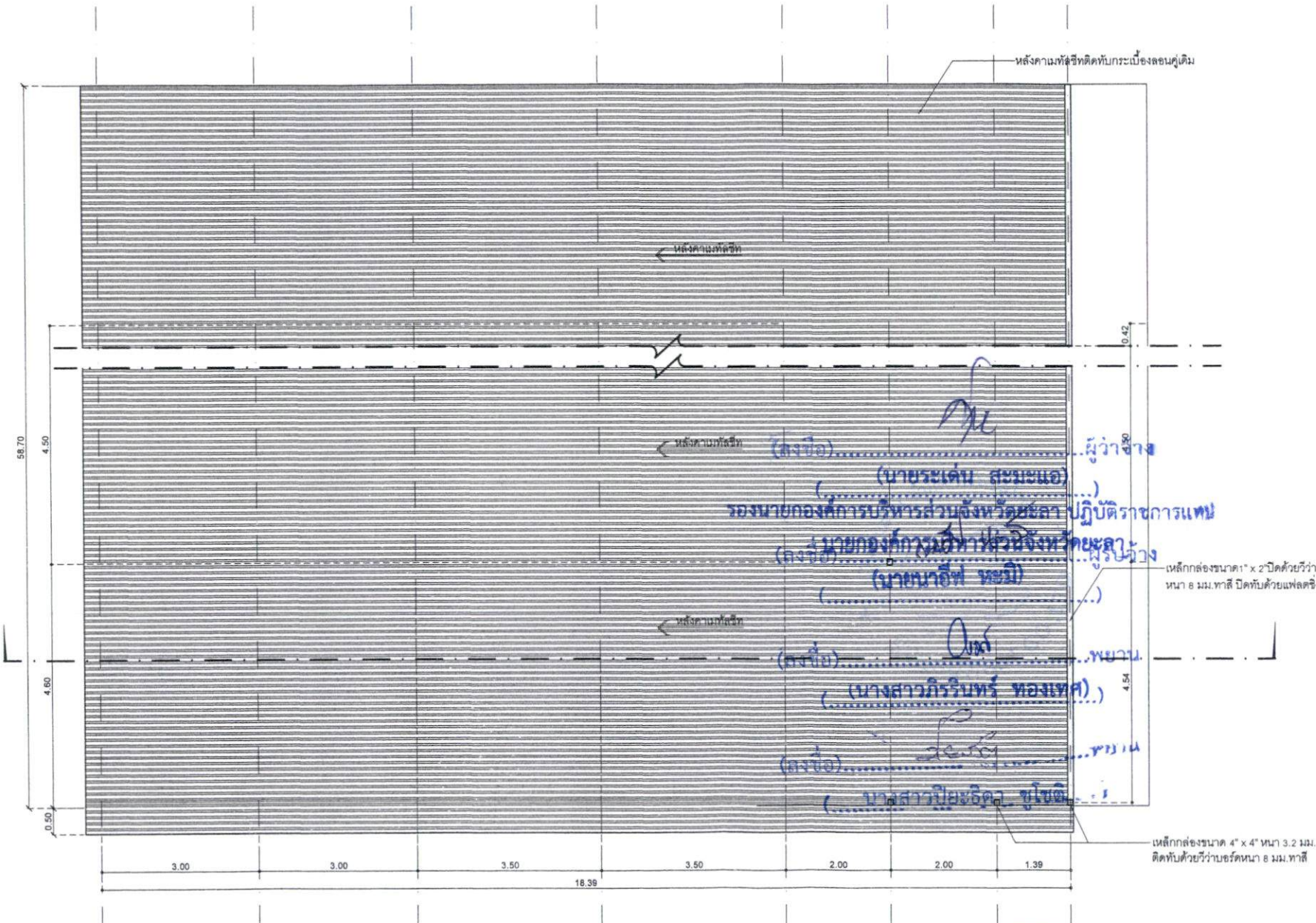

แปลนชั้นหลังคา
Scale 1: 75
บ้านพักเรือนแถว 11 คูหา

ลงวันที่ 24 ก.ย. 2567

แปลำเชิงรูปขนาด 3.5 ซม. @ 1.00 ม. ติดทับหลังคาเดิม

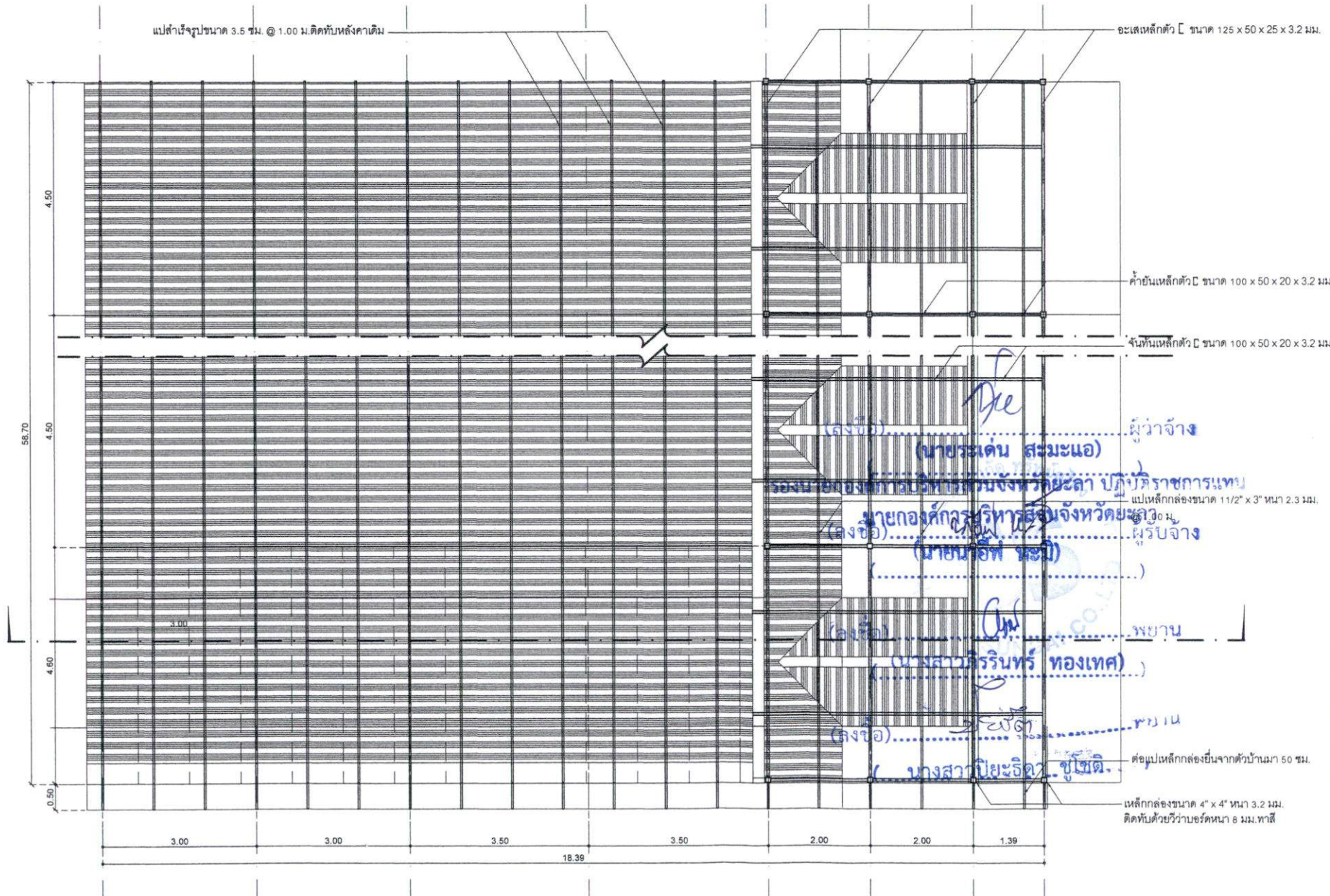

ฝ่ายสำรวจ ออกแบบ กองช่าง
องค์การบริหารส่วนจังหวัดยะลา

โครงการ
ปรับปรุง หลังคา
บ้านพัก อบจ.ยะลา

แบบแสดง
แปลนโครงหลังคา
(บ้านพักเรือนแถว 11 คูหา)

มาตราส่วน
วันที่
แผ่นที่ A-05 จำนวน 16

สำรวจ
นายอภัยคุณ ใสแก้ว นายช่างโยธาปฏิบัติงาน

เขียนแบบ
นายอิทธิเดช สอนเดช นายช่างเขียนแบบปฏิบัติงาน

นายพิศมัย โสภักดิ์ นายช่างโยธาปฏิบัติงาน
นายชาติสิทธิ์ เขียวนาร นายช่างเขียนแบบสำนักงาน

สถาปนิก
นายบรรจง ออคำ สถาปนิกชำนาญการ

วิศวกร
นายเอกธัช มีธิน วิศวกรชำนาญการ

ตรวจ
นายเอกธัช มีธิน วิศวกรชำนาญการ

พิจารณา
นายบัณฑิต เพ็ชรจาก ผู้อำนวยการกอง

เห็นชอบ
นายบัณฑิต เพ็ชรจาก ผู้อำนวยการกอง

อนุมัติ
นายอภัยคุณ ใสแก้ว นายช่างโยธาปฏิบัติงาน

หมายเหตุ
1. ระยะค่าฯ ที่กำหนดในแบบให้ยึดถือ
ตามฉบับหลัก
2. หากมีการปรับปรุงแก้ไขแบบให้ผู้อยู่ใน
ความที่แจ้งอยู่จนครบถ้วน ผ่านคณะกรรมการ
ตรวจการจ้างส่งผู้ว่าจ้างเป็นต้น

แปลนโครงหลังคา
Scale 1:75
บ้านพักเรือนแถว 11 คูหา

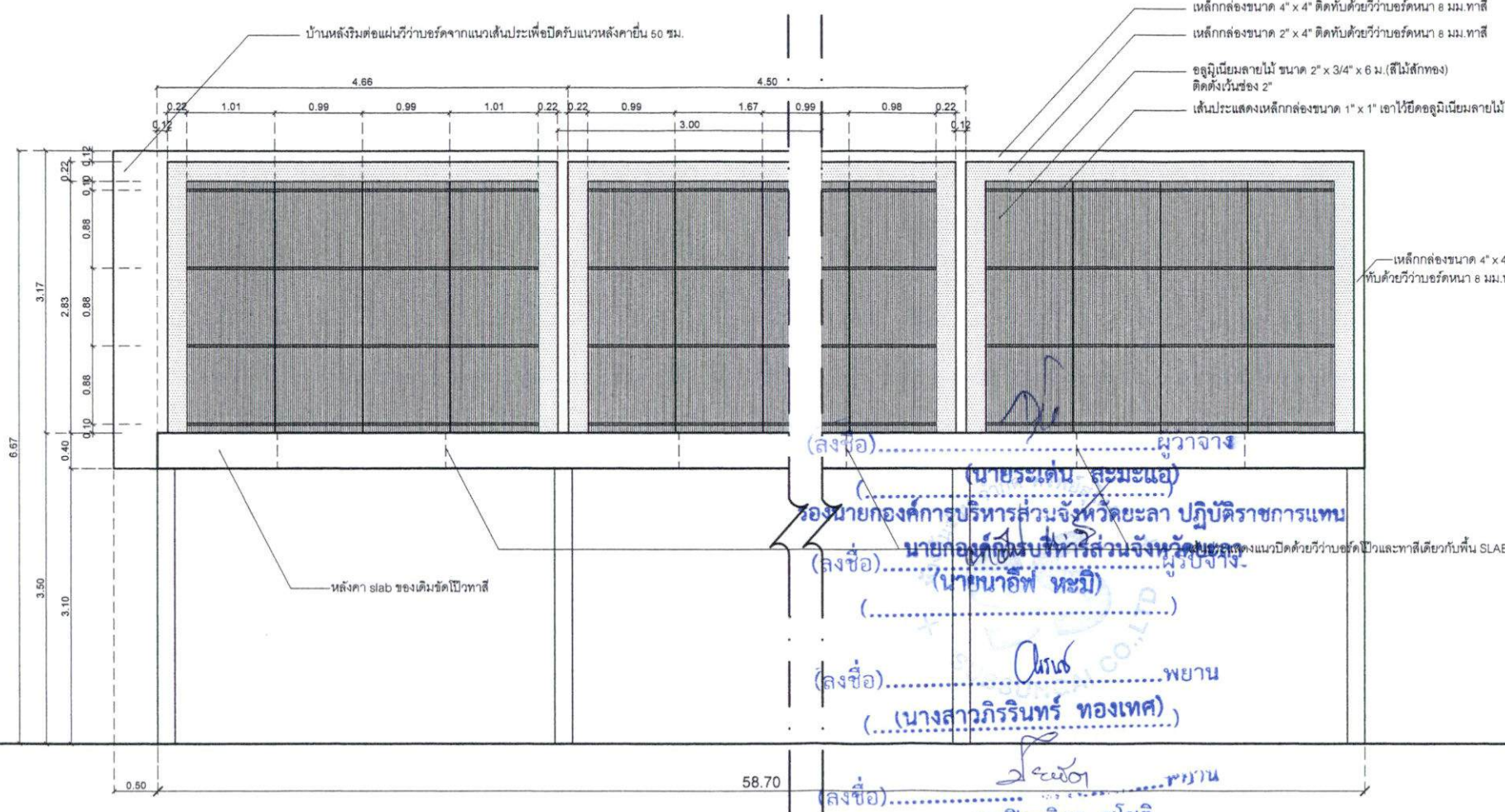

(ลงชื่อ).....ผู้ว่าจ้าง
 (นายระเด่น สมะแอ)
 รองนายกองค์การบริหารส่วนจังหวัดยะลา ปฏิบัติราชการแทน
 นายกองค์การบริหารส่วนจังหวัดยะลา
 (ลงชื่อ).....ผู้รับจ้าง
 (นายนาอ็อฟ หะมี)
 (ลงชื่อ).....พยาน
 (นางสาวภริรินทร์ ทองเทศ)
 (ลงชื่อ).....พยาน
 (นางสาวปิยะธิดา ชูโชติ)

รูปด้านหน้า
 Scale 1:50
 บ้านพักเรือนแถว 11 คูหา

ฝ่ายสำรวจ ออกแบบ ก่อสร้าง	
องค์การบริหารส่วนจังหวัดยะลา	
โครงการ	
ปรับปรุง หลังคา บ้านพัก อบจ.ยะลา	
แบบแปลน	
รูปด้านหน้า (บ้านพักเรือนแถว 11 คูหา)	
มาตราส่วน	
วันที่	
แผ่นที่ A-06	จำนวน 16
สำรวจ	
นายอับดุลกาหมิ แนนจะ นายช่างโยธาปฏิบัติงาน	
เขียนแบบ	
นายสุทธิศักดิ์ ขอบนอก นายช่างเขียนแบบปฏิบัติงาน	
นายศักดิ์ อด้า นายช่างโยธาปฏิบัติงาน	
นายชายสิทธิ์ เอี่ยมภา นายช่างเขียนแบบสำนักงานอาคารสถาปนิก	
นายบรรจง อด้า สถาปนิกสำนักงานอาคาร	
วิศวกร	
นายเอกกราส มีสิน หัวหน้าฝ่ายสำรวจ	
สำรวจ	
นายเอกกราส มีสิน หัวหน้าฝ่ายสำรวจ	
พิจารณา	
นายบัณฑิต เพ็ชรอากาศ ผู้อำนวยการกอง	
เห็นชอบ	
ปลัดองค์การบริหารส่วนจังหวัดยะลา	
อนุมัติ	
นายกองค์การบริหารส่วนจังหวัดยะลา	
หมายเหตุ	
1. รายละเอียด ที่กำหนดในแบบให้ยึดถือ	
2. หากมีการปรับปรุงแก้ไขแบบให้อยู่ใน	
ขอบเขตที่อนุญาตของหน่วยงาน ส่วนคณะกรรมการ	
ตรวจสอบการก่อสร้างของผู้ว่าจ้างเป็นสิ้นสุด	

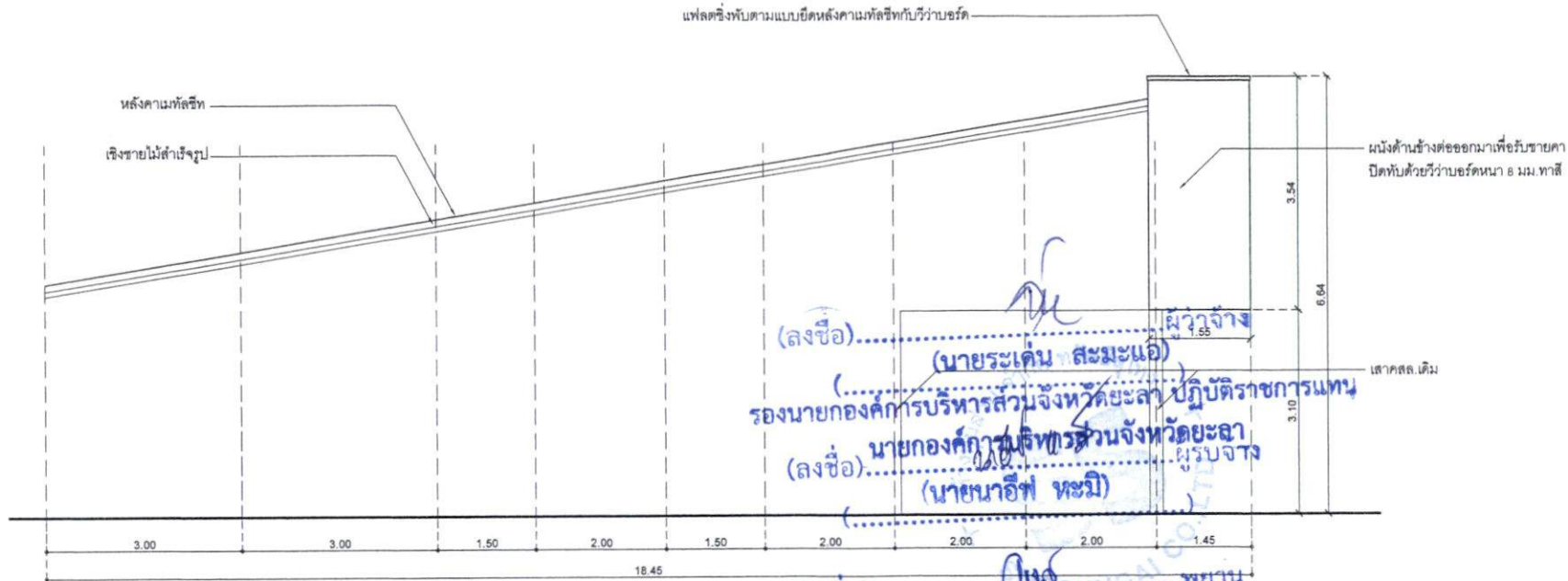

(ลงชื่อ).....ผู้ว่าจ้าง
 (นายระเด่น สะมะแอ)
 รองนายกองค์การบริหารส่วนจังหวัดยะลา ปฏิบัติราชการแทน
 (ลงชื่อ).....นายองค์การบริหารส่วนจังหวัดยะลา ผู้รับจ้าง
 (นายนาอัท หะมิ)

(ลงชื่อ).....พยาน
 (นางสาวกสิกรีย์ ทองเทศ)
 บ้านพัสดุเรือนแถว 11 คูหา
 (นางสาวมิยะธิดา ชูโชติ)

ฝ่ายสำรวจ ออกแบบ ก่อสร้าง	
องค์การบริหารส่วนจังหวัดยะลา	
โครงการ ปรับปรุง หลังคา บ้านพัก อบจ.ยะลา	
แบบแสดง รูปด้านข้าง (บ้านพักเรือนแถว 11 คูหา)	
มาตราส่วน	
วันที่	
แผ่นที่ A-07	จำนวน 16
สำรวจ นายอรรถสิทธิ์ แผลาะ นายช่างโยธาปฏิบัติงาน	
เขียนแบบ นายอรรถสิทธิ์ แผลาะ นายช่างโยธาปฏิบัติงาน	
นำที่ดิน อ.อ. นายช่างโยธาปฏิบัติงาน	
นายช่างศิลปะ เขียนภาพ นายช่างเขียนแบบสำนักงาน	
สถาปนิก นายบรรจง อ.อ. สถาปนิกสำนักงาน	
วิศวกร นายเอกธราช อ.อ. หัวหน้าฝ่ายสำรวจ	
สำรวจ นายเอกธราช อ.อ. หัวหน้าฝ่ายสำรวจ	
พิจารณา นายบัณฑิต เพ็ชรกลาง ผู้อำนวยการกอง	
เห็นชอบ ปลัดองค์การบริหารส่วนจังหวัดยะลา	
อนุมัติ นายกองค์การบริหารส่วนจังหวัดยะลา	
หมายเหตุ 1. งบประมาณ ที่กำหนดในแบบให้ออกคือ ค่าเฉลี่ย เป็นหลัก 2. หากมีการปรับปรุงแก้ไขแบบให้อยู่ใน ขอบเขตที่อนุญาตตามสัญญาจ้าง ตามคณะกรรมการ ตรวจการจ้างเสนอรายงานงานเป็นต้นสุด	



ฝ่ายสำรวจ ออกแบบ ก่อสร้าง
องค์การบริหารส่วนจังหวัดชลบุรี
โครงการ
ปรับปรุง หลังคา
บ้านพัก อบจ.ชลบ.

แบบแสดง
รูปตัด, DETAIL 1,
(บ้านพักเรือนแถว 11 คูหา)

มาตราส่วน

วันที่
แผ่นที่ A-08 จำนวน 16

สำรวจ นายสุชาติ สอนะระ นายธงไชย ใบบัวนิ่ม

เขียนแบบ นายชัชชัย สอนะระ นายชัยสิทธิ์ ใบบัวนิ่ม

นายพิพัฒน์ ตาดี นายธงไชย ใบบัวนิ่ม

นายชัชชัย สอนะระ นายชัยสิทธิ์ ใบบัวนิ่ม

สถาปนิก นายบรรจง อวดดี สถาปนิกชำนาญการ

วิศวกร นายเอกสิทธิ์ นิลนันทน์ หัวหน้าฝ่ายสำรวจ

ตรวจ นายเอกสิทธิ์ นิลนันทน์ หัวหน้าฝ่ายสำรวจ

พิจารณา นายบัณฑิต เพ็ชรอากาศ ผู้อำนวยการกอง

เห็นชอบ ปลัดองค์การบริหารส่วนจังหวัดชลบุรี

อนุมัติ นายกองคำการบริหารส่วนจังหวัดชลบุรี

หมายเหตุ
1. งบประมาณ ที่กำหนดในแบบให้ติดคือ
คือเงินอุดหนุนงบประมาณ ด้านคณะกรรมการ
ตรวจการจ้างแล้วแต่อย่างไรก็ตาม

ลงวันที่ 24 ก.ย. 2567

แปลตงซึ่งทำตามแบบยึดหลังคาเหล็กกับวีว่าบอร์ค

หลังคาเหล็ก

เหล็กกล่องขนาด 2" x 4" เอาไว้ยึดวีว่าบอร์ค

เหล็กฉากเอาไว้ยึดกับอลูมิเนียมลายไม้

เหล็กกล่องขนาด 1 1/2" x 3" เอาไว้ยึดเหล็กกล่อง

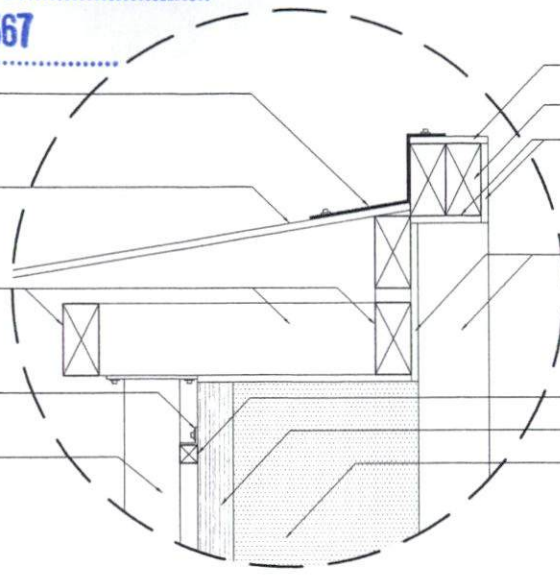

DETAIL 1
Scale 1:75

แผ่นวีว่าบอร์คหนา 8 มม. ทาสี(สีระบุมายหลัง)

เหล็กกล่องขนาด 2" x 4" เอาไว้ยึดวีว่าบอร์ค

แผ่นวีว่าบอร์คหนา 8 มม. ทาสี(สีระบุมายหลัง)

แผ่นวีว่าบอร์คหนา 8 มม. ทาสี(สีระบุมายหลัง)

เหล็กกล่องขนาด 1" x 1" เอาไว้ยึดอลูมิเนียมลายไม้

อลูมิเนียมลายไม้ ขนาด 2" x 3/4" x 6 ม. (สีไม้สักทอง) ติดตั้งเว้นช่อง 2"

แผ่นวีว่าบอร์คหนา 8 มม. ทาสี(สีระบุมายหลัง)

อลูมิเนียมลายไม้ ขนาด 2" x 3/4" x 6 ม. (สีไม้สักทอง) ติดตั้งเว้นช่อง 2"

เหล็กกล่องขนาด 1 1/2" x 3" เอาไว้ยึดเหล็กกล่อง

เหล็กฉากเอาไว้ยึดอลูมิเนียมลายไม้

เหล็กกล่องขนาด 1" x 1" เอาไว้ยึดอลูมิเนียมลายไม้

วิธีการติดตั้งไม้เทียม
Scale 1:75

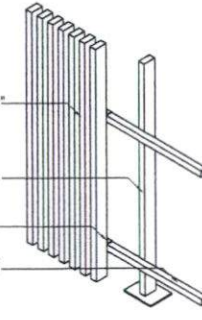

แปเหล็กกล่องขนาด 1 1/2" x 3" หนา 2.3 มม. @ 1.00 ม.

จันทันเหล็กตัว C ขนาด 100 x 50 x 20 x 3.2 มม.

อะเสเหล็กตัว C ขนาด 125 x 50 x 25 x 3.2 มม.

(ลงชื่อ).....ผู้ว่าจ้าง
(นายระเด่น สมะแอ)

รองนายกองค์การบริหารส่วนจังหวัดชลบุรี ปฏิบัติราชการแทน

(ลงชื่อ).....นายกองค์การบริหารส่วนจังหวัดชลบุรี
(นายณัฐพร นิลนันทน์)

(ลงชื่อ).....พยาน
(นางสังวรินทร์ ทองเจือ)

(ลงชื่อ).....พยาน
(นางสาวปิยะธิดา ชูโชติ)

ดูรายละเอียดในแบบ DETAIL 1

เสาเหล็กกล่องขนาด 4" x 4" x 3.2 มม.

เสาถล. เต็ม

หลังคาเหล็ก

หลังคาอลูมิเนียม

แปลำเชิงรูปขนาด 3.5 ซม. @ 1.00 ม.

แปของเดิม

ค้ำยันเหล็กตัว C ขนาด 100 x 50 x 20 x 3.2 มม.

เหล็กกล่องสำหรับยึดวีว่าบอร์ค ขนาด 1" x 1" x 2.3 มม. @ 0.40 ม.

เหล็กกล่องสำหรับยึดวีว่าบอร์ค ขนาด 1" x 1" x 2.3 มม. @ 0.60 ม.

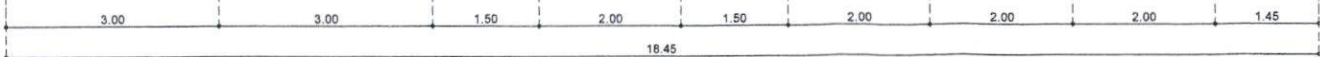

รูปตัด
Scale 1:75
บ้านพักเรือนแถว 11 คูหา

เอกสารแนบท้ายสัญญาจ้างเลขที่ 00434/2567

ลงวันที่ 24 ก.ย. 2567

เหล็กกล่องขนาด 4" x 4" x หนา 3.2 มม.
ยึดกับ SLAB เดิม สำหรับยึดกับเหล็กกล่อง

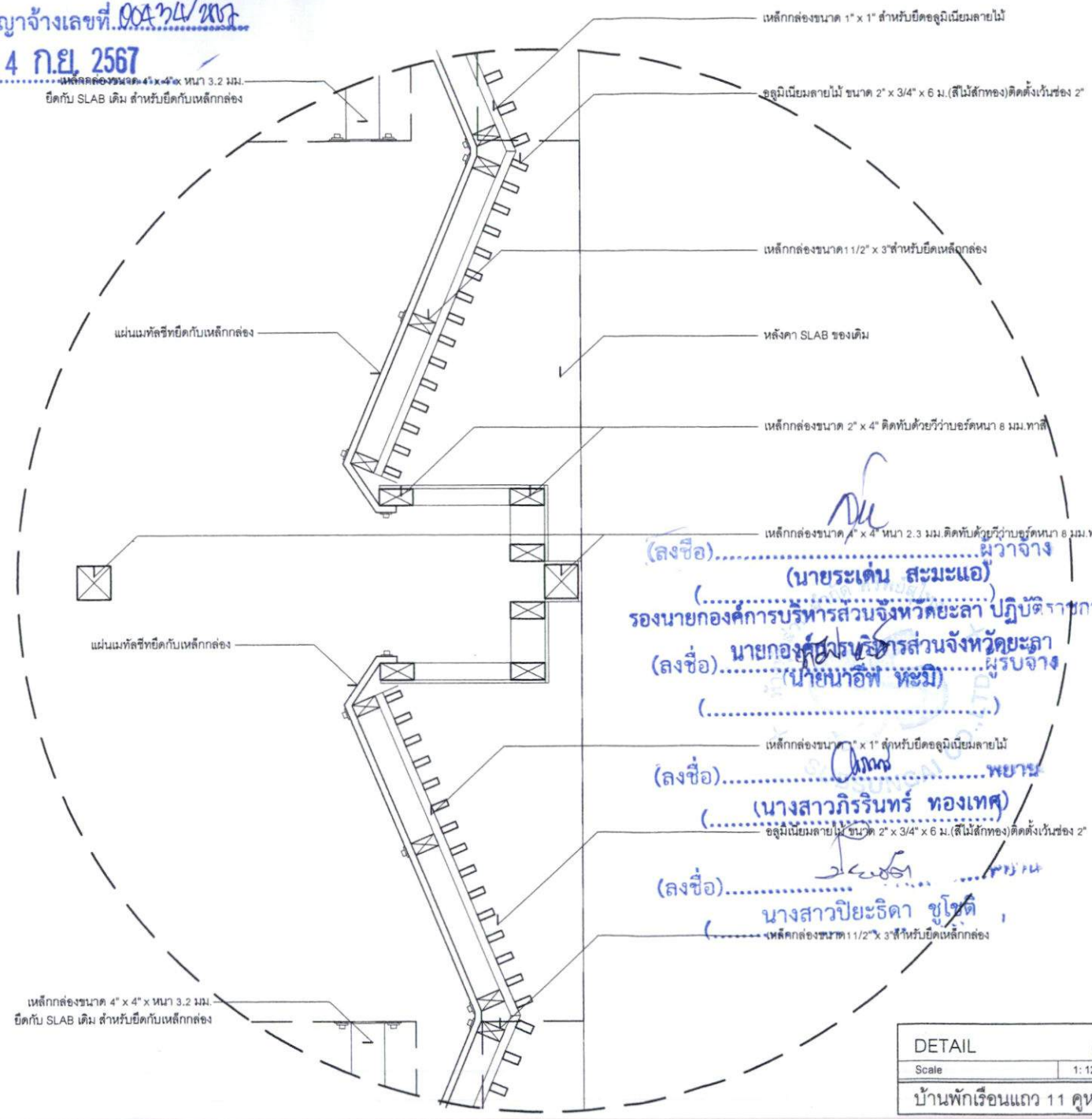

ผนวก..... 1 หน้า 12

ฝ่ายสำรวจ ออกแบบ กองช่าง	
องค์การบริหารส่วนจังหวัดยะลา	
โครงการ	
ปรับปรุง หลังคา บ้านพัก อบจ.ยะลา	
แบบแสดง	
DETAIL 2	
บ้านพักเรือนแถว 11 คูหา	
มาจากล่วน	
วันที่	
แผ่นที่	จำนวน
A-09	16
สำรวจ	
นายอัครวิทย์ อมระชา นายช่างโยธาปฏิบัติงาน	
เขียนแบบ	
นายศุภสิทธิ์ ชัยมงคล นายช่างเขียนแบบปฏิบัติงาน	
นายอัครวิทย์ อมระชา นายช่างโยธาปฏิบัติงาน	
นายสุเมธสิทธิ์ เขียนแบบ นายช่างเขียนแบบสำนักงานวิชาการ	
สถาปนิก	
นายบรรจง อาดำ สถาปนิกชำนาญการ	
วิศวกร	
นายเอกภร ธีรัตน์ หัวหน้าช่างสำรวจ	
ตรวจ	
นายเอกภร ธีรัตน์ หัวหน้าช่างสำรวจ	
พิจารณา	
นายบัณฑิต เจริญการ ผู้อำนวยการกอง	
เห็นชอบ	
ปลัดองค์การบริหารส่วนจังหวัดยะลา	
อนุมัติ	
นายบัณฑิต เจริญการ ผู้อำนวยการกอง	
หมายเหตุ	
1. ระบุค่าฯ ที่กำหนดในแบบให้ติดถือ ตัวเลข ป้อนหลัก	
2. หากมีการปรับปรุงแก้ไขแบบให้อยู่ใน คู่มือที่จัดอยู่ชุดควบคุมงาน ผ่านคณะกรรมการ ตรวจสอบการจ้างแล้วจึงดำเนินการ	

(ลงชื่อ)..... นายจาง
(นายระเด่น สมะมะแอ)
รองนายกองค์การบริหารส่วนจังหวัดยะลา ปฏิบัติราชการแทน
(ลงชื่อ)..... นายกองยศ นริชาร ส่วนจังหวัดยะลา
(นายนาอัท ทัมมิ)
(ลงชื่อ)..... พยาน
(นางสาวกิริรินทร์ ทองเทศ)
(ลงชื่อ)..... พยาน
(นางสาวปิยะธิดา ชูโชติ)

DETAIL	2
Scale	1: 12.5
บ้านพักเรือนแถว 11 คูหา	

เอกสารแนบท้ายสัญญาจ้างเลขที่ ๐๐๔๓๖/๒๕๖๗

ลงวันที่ 24 ก.ย. 2567

ผนวก..... 1



ฝ่ายสำรวจ ออกแบบ ก่อสร้าง
องค์การบริหารส่วนจังหวัดยะลา

โครงการ
ปรับปรุง หลังคา
บ้านพัก อบจ.ยะลา

แบบแปลน
แปลนพื้นชั้น 2
(บ้านพักเรือนแถว 2 คูหา)

มาตราส่วน	
วันที่	
แผนที่	จำนวน
A-10	16

สำรวจ
นายอัครเดช ออบบะ นายช่างโยธาปฏิบัติงาน

เขียนแบบ
นายพรศักดิ์ ออบบะ นายช่างเขียนแบบปฏิบัติงาน

นายพิพัฒน์ สุดำ นายช่างโยธาปฏิบัติงาน
นายสมศักดิ์ เข็มแก้ว นายช่างเขียนแบบส่วนราชการ
สถาปนิก

นายบรรจง อดำ สถาปนิกชำนาญการ
วิศวกร

นายเอกธาส อิ่มสิน หัวหน้าฝ่ายสำรวจ
สำรวจ

นายเอกธาส อิ่มสิน หัวหน้าฝ่ายสำรวจ
พิจารณา

นายบัณฑิต เพ็ชรกาการ ผู้อำนวยการกอง
เห็นชอบ

ปลัดองค์การบริหารส่วนจังหวัดยะลา
อนุมัติ

นายเอกธาส อิ่มสิน หัวหน้าฝ่ายสำรวจ
หมายเหตุ
1. ระยะเวลา ที่กำหนดในแบบให้ยึดถือ
ดำเนินการเป็นหลัก
2. หากมีการปรับปรุงแก้ไขแบบให้อยู่ใน
ดุลยพินิจของคณะกรรมการ ควบคุมการ
ตรวจการจ้างของฝ่ายช่างเป็นต้น

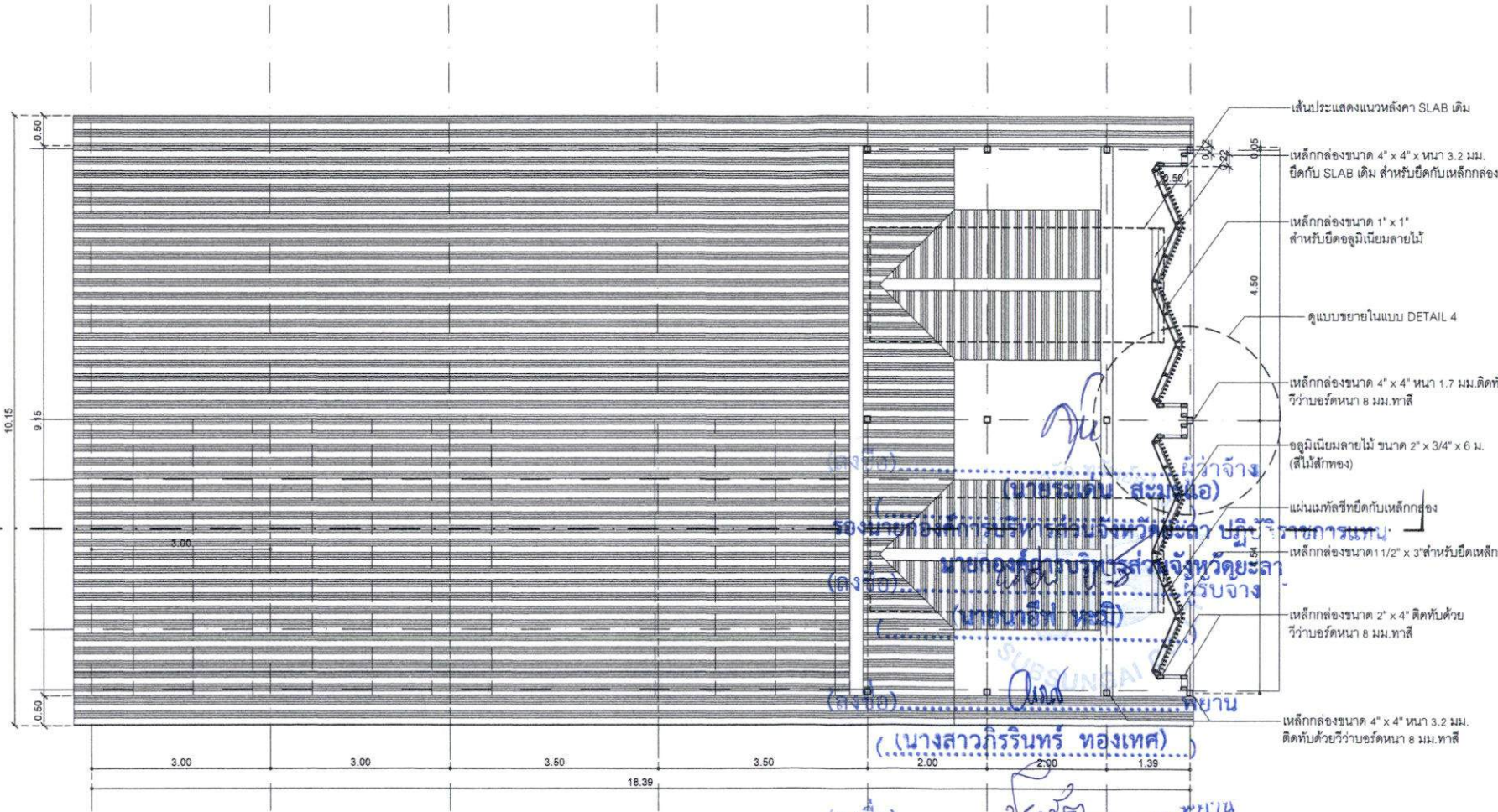

ผู้ว่าจ้าง
(นายสมเดจ สวมชื้อ)

รองนายกองค์การบริหารส่วนจังหวัดยะลา ปฏิบัติราชการแทน
(นางสาวกัญญาพร สุราษฎร์)

นายกองค์การบริหารส่วนจังหวัดยะลา
(นายอนุสิทธิ์ หล้า)

ค.ย.น.
(นางสาวกักรินทร์ ทองเทศ)

.....นางสาวนงนิตา ชูโชติ
ปลัด อบจ.ยะลา

Scale 1:75

บ้านพักเรือนแถว 2 คูหา

เอกสารแนบท้ายสัญญาจ้างเลขที่ 004734/ทสจ

ลงวันที่ 24 ก.ย. 2567

ผนวก.....1.....หน้า 12

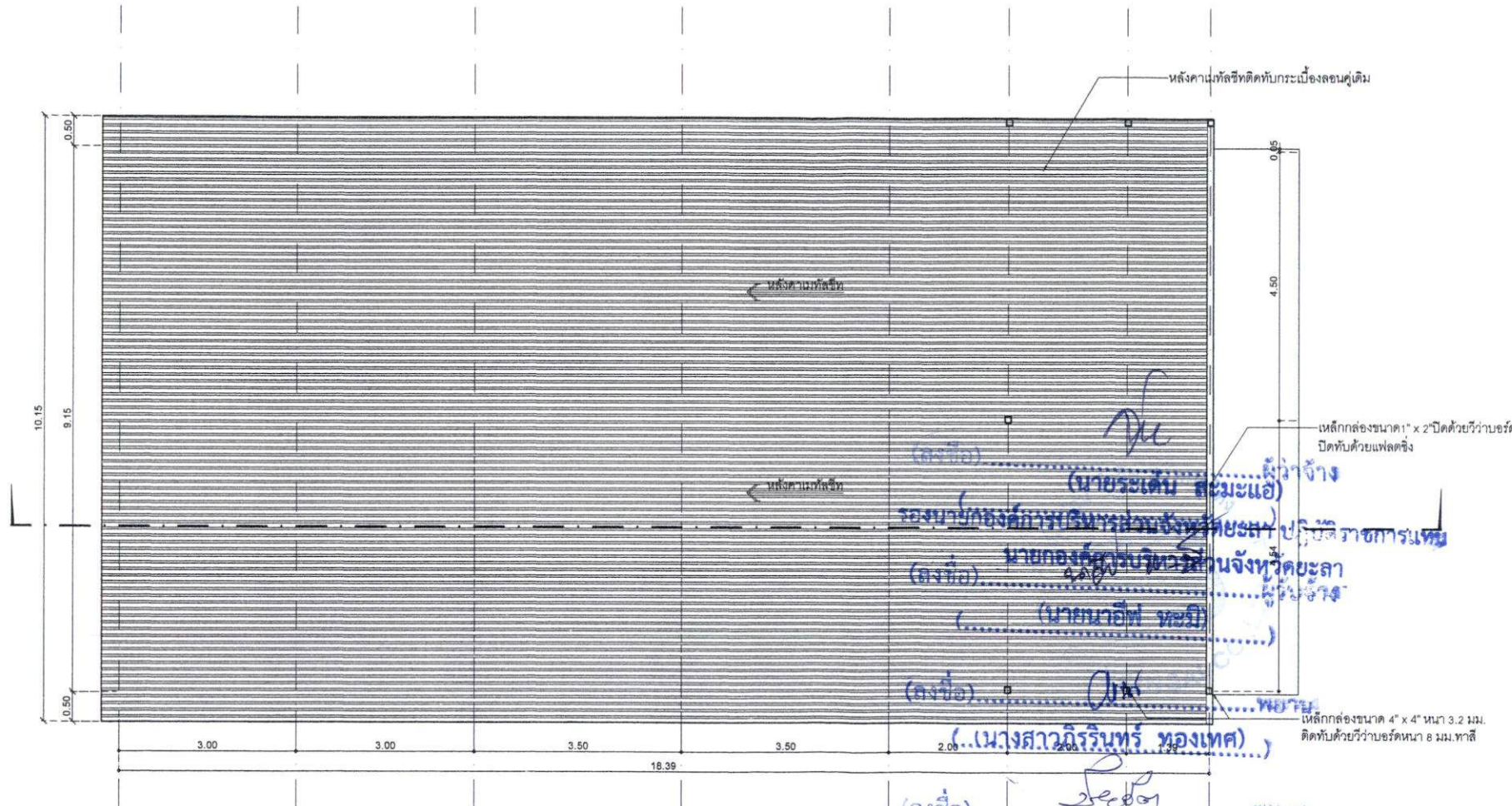

(ลงชื่อ)
 (นายระเด่น สละมะแอ)
 รองนายกองค์การบริหารส่วนจังหวัดยะลา
 (ลงชื่อ)
 (นายนาอ์ฟ ทงมิ)
 (ลงชื่อ)
 (นางสาวฉวีรินทร์ ทองเทศ)
 (ลงชื่อ)
 นางสาวปิยะธิดา ชูโชติ

แปลนชั้นหลังคา
 Scale 1:75
 บ้านพักเรือนแถว 2 คูหา



ฝ่ายสำรวจ ออกแบบ ก่อสร้าง องค์การบริหารส่วนจังหวัดยะลา	
โครงการ ปรับปรุง หลังคา บ้านพัก อบจ.ยะลา	
แบบแสดง แปลนชั้นหลังคา (บ้านพักเรือนแถว 2 คูหา)	
ขนาดจาล้วน	
วันที่	
แผนที่ A-11	จำนวน 16
สำรวจ นายสุพลอกัน แผลระ นายช่างโยธาปฏิบัติงาน	
เขียนแบบ นายศุภรัตน์ ร่มขอบ นายช่างเขียนแบบปฏิบัติงาน	
นายศศิณ อาน่า นายช่างโยธาปฏิบัติงาน	
นายสมสิทธิ์ เอี่ยมกร นายช่างเขียนแบบสำนักงาน	
สถาปนิก นายบรรจง อาน่า สถาปนิกชำนาญการ	
วิศวกร นายเอกธัช ยี่มั่น หัวหน้าฝ่ายสำรวจ	
ตรวจ นายเอกธัช ยี่มั่น หัวหน้าฝ่ายสำรวจ	
พิจารณา นายบัณฑิต เจริญการ ผู้อำนวยการกอง	
เห็นชอบ เบ็ตตองคำการบริหารส่วนจังหวัดยะลา	
อนุมัติ นายชองคำการบริหารส่วนจังหวัดยะลา	

หมายเหตุ
 1. ระยะเวลาที่กำหนดในแบบให้ยึดถือ
 ตัวเลขเป็นหลัก
 2. หากมีการปรับปรุงแก้ไขแบบให้อยู่ใน
 ควบคุมของผู้อนุมัติผ่านคณะกรรมการ
 ตรวจสอบการจ้างแล้วผู้จ้างเป็นต้นคุณ

เอกสารแนบท้ายสัญญาจ้างเลขที่...๐๐๓๗๘/๖๖๖

ลงวันที่... 24 ก.ย. 2567

ผนวก.....1

หน้า.....๒

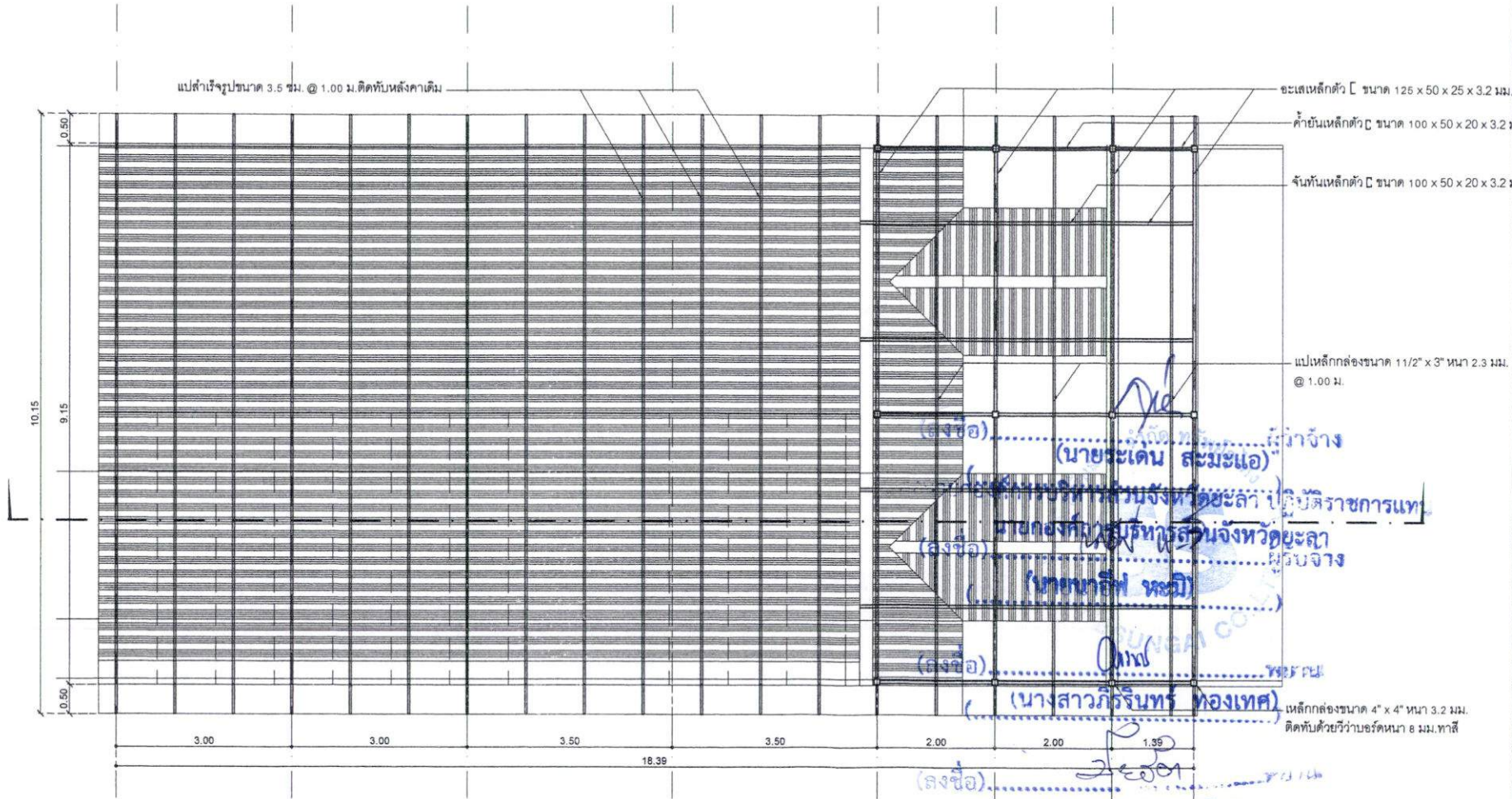

แปลนโครงหลังคา
Scale 1:75
บ้านพักเรือนแถว 2 คูหา

ฝ่ายสำรวจ ออกแบบ กองช่าง
องค์การบริหารส่วนจังหวัดยะลา

โครงการ
ปรับปรุง หลังคา
บ้านพัก อบจ.ยะลา

แบบแสดง
แปลนโครงหลังคา
(บ้านพักเรือนแถว 2 คูหา)

มาตราส่วน

วันที่	
แผ่นที่	จำนวน
A-12	16

สำรวจ
นายอัครสุภกัม ผนจาว นายช่างโยธาปฏิบัติงาน

เขียนแบบ
นายสุภกรินทร์ รอดชอบ นายช่างเขียนแบบปฏิบัติงาน

นายศักดิ์สัน สุภคำ นายช่างโยธาปฏิบัติงาน

นายสมชายสิทธิ์ เอี่ยมแก้ว นายช่างเขียนแบบสำนักงานกองช่าง
สถาปนิก

วิศวกร
นายเอกภรช ธีรัตน์ หัวหน้าฝ่ายสำรวจฯ

ตรวจ
นายเอกภรช ธีรัตน์ หัวหน้าฝ่ายสำรวจฯ

พิจารณา
นายบัณฑิต เพ็ชรภากร ผู้อำนวยการกองช่าง

เห็นชอบ
นายกิตติศักดิ์ วัฒนสินธุ์ ผู้อำนวยการกองช่าง

อนุมัติ
นายกิตติศักดิ์ วัฒนสินธุ์ นายก อบจ.ยะลา

อนุมัติ
นายกิตติศักดิ์ วัฒนสินธุ์ นายก อบจ.ยะลา

หมายเหตุ
1. ระยะเวลา ที่กำหนดในแบบให้ยึดถือ
ด้วยผลเป็นหลัก
2. หากมีการปรับปรุงแก้ไขแบบให้ผู้น
ควบคุมอยู่ควบคุมความ ผ่านคณะกรรมการ
ตรวจการจ้างแล้วผู้จ้างเป็นต้น

เอกสารแนบท้ายสัญญาจ้างเลขที่ ๐๙๖๓/๒๕๖๓

ลงวันที่ 24 ก.ย. 2567

ผนวก..... 1

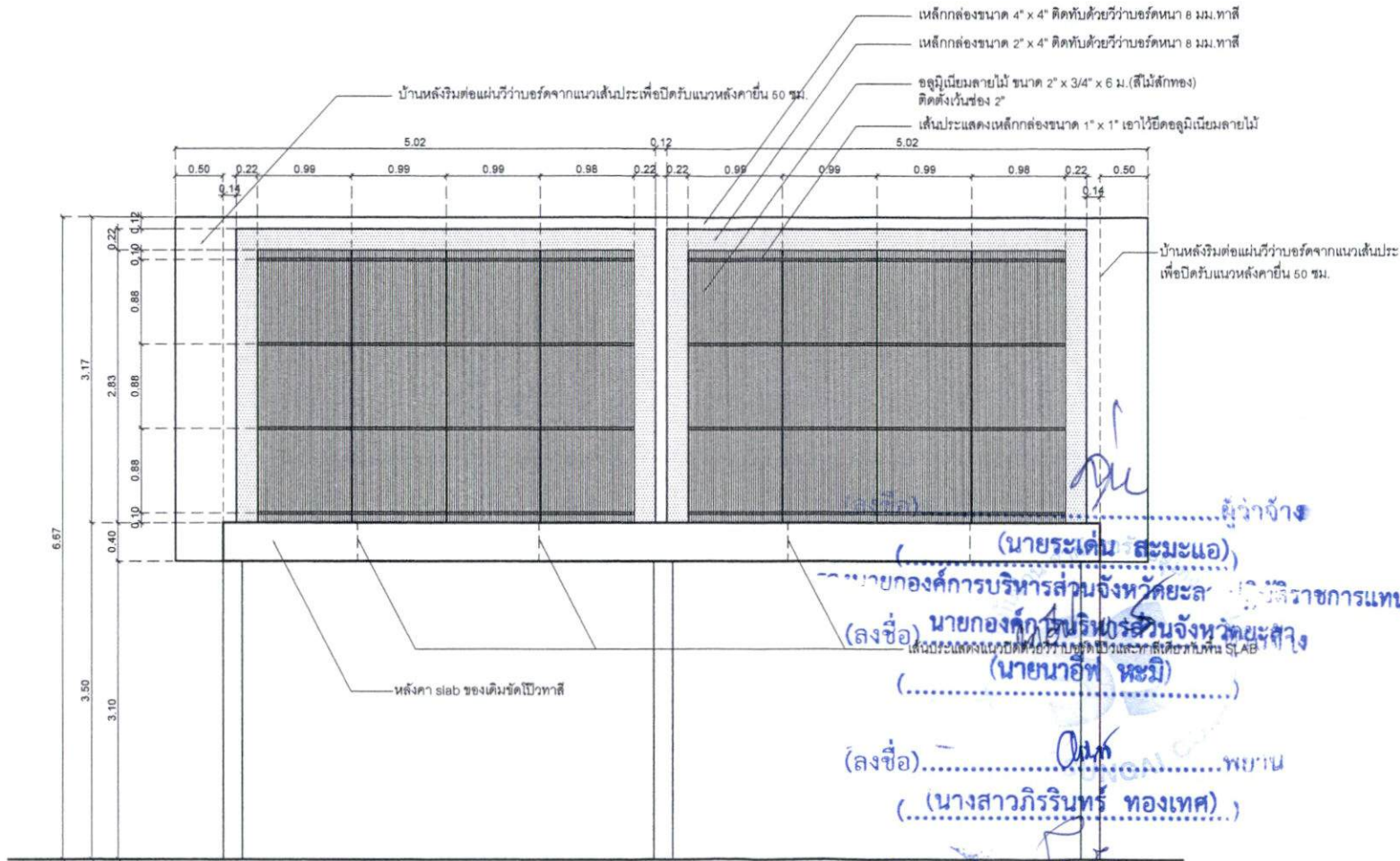

ผู้ว่าจ้าง (นายระเด่น สะมะแอ)

นายกองคึกคัก วัฒนศิริวัฒน์จังหวัดยะลา (ลงชื่อ) นายกองคึกคัก วัฒนศิริวัฒน์จังหวัดยะลา (นายนาอือห์ หะมิ)

(นางสาวภริณีกรร ทองเทศ)

(นางสาวปิยะธิดา ชูโชติ)

รูปด้านหน้า

Scale 1:50

บ้านพักเรือนแถว 2 คูหา

ฝ่ายสำรวจ ออกแบบ ก่อสร้าง องค์การบริหารส่วนจังหวัดยะลา	
โครงการ ปรับปรุง หลังคา บ้านพัก อบจ.ยะลา	
แบบแสดง รูปด้านหน้า (บ้านพักเรือนแถว 2 คูหา)	
มาตราส่วน	
วันที่	
แผนที่	จำนวน
A-13	16
สำรวจ	
นายอู่สุลาหิม แผลาะ นายช่างโยธาปฏิบัติงาน	
เขียนแบบ	
นายฤทธิรงค์ วัฒนชัย นายช่างเขียนแบบปฏิบัติงาน	
นายอู่สุลาหิม แผลาะ นายช่างโยธาปฏิบัติงาน	
นายอู่สุลาหิม แผลาะ นายช่างโยธาปฏิบัติงาน	
สถาปนิก	
นายบรรจง อด้า สถาปนิกชำนาญการ	
วิศวกร	
นายเอกพรชัย ธีร์น หัวหน้าฝ่ายสำรวจ	
ตรวจ	
นายเอกพรชัย ธีร์น หัวหน้าฝ่ายสำรวจ	
พิจารณา	
นายบัณฑิต เพ็ชรภากร ผู้อำนวยการกอง	
เห็นชอบ	
ปลัดองค์การบริหารส่วนจังหวัดยะลา	
อนุมัติ	
นายอู่สุลาหิม แผลาะ นายช่างโยธาปฏิบัติงาน	
หมายเหตุ	
1. ระยะเวลา ที่กำหนดในแบบให้ยึดถือ ส่วนสถาปัตยกรรม	
2. หากมีการปรับปรุงแก้ไขแบบให้อยู่ใน ดุลยพินิจของผู้ควบคุมงาน ผ่านคณะกรรมการ ตรวจการจ้างแล้วผู้ว่าจ้างเป็นต้นสุด	

เอกสารแนบท้ายสัญญาจ้างเลขที่ 0033/วคจ.
 ลงวันที่ 24 ก.ย. 2567

ผนวก.....1..... หน้า 17

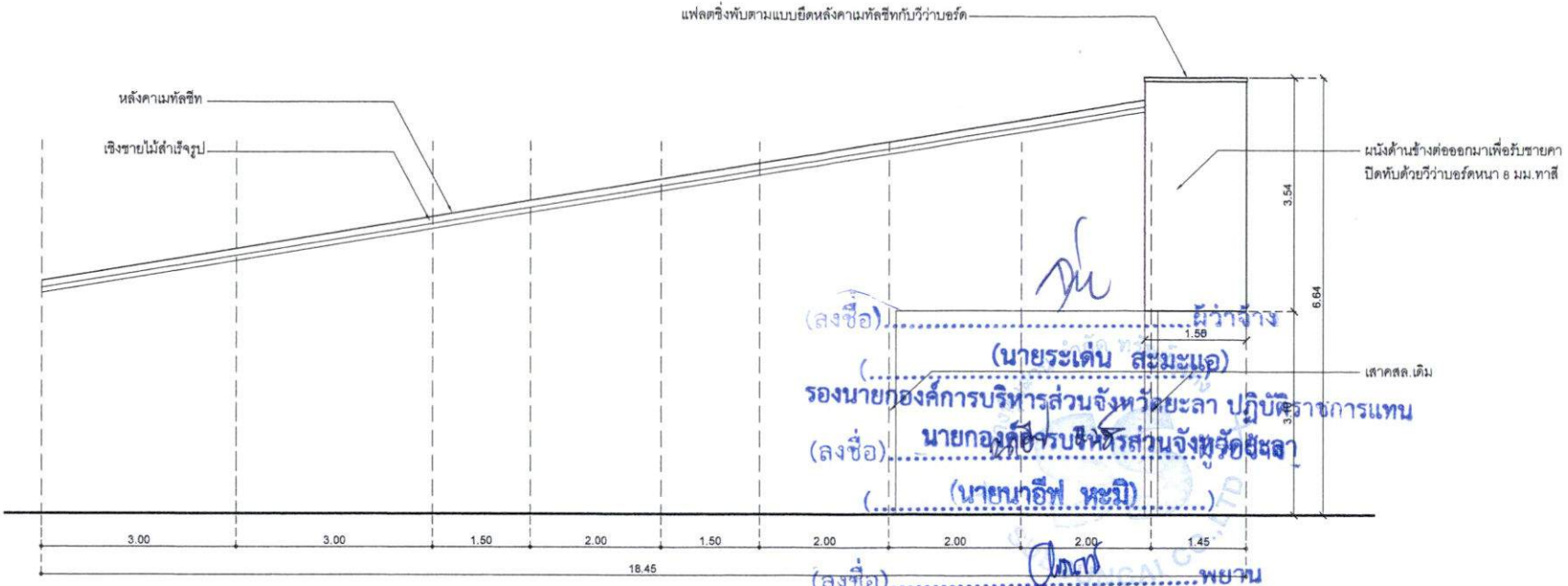

(ลงชื่อ) นายระเด่น สมะแอ
 รองนายกองค์การบริหารส่วนจังหวัดยะลา ปฏิบัติราชการแทน
 (ลงชื่อ) นายอนุสิทธิ์ อภิบาล
 (ลงชื่อ) นายนาฮีฟ หะมี

(ลงชื่อ) พยาน
 (นางสาวกัญทิพย์ ทองเทศ)
 Scale 1:75
 บ้านพักเดือนแถว 2 คูหา
 (ลงชื่อ) นางสาวปิยะธิดา ชูโชติ

ฝ่ายสำรวจ ออกแบบ กองช่าง
 องค์การบริหารส่วนจังหวัดยะลา

โครงการ
 ปรับปรุง หลังคา
 บ้านพัก อบจ.ยะลา

แบบแสดง
 รูปด้านข้าง
 (บ้านพักเดือนแถว 2 คูหา)

มาตราส่วน

วันที่

แผ่นที่ A-14 จำนวน 16

สำรวจ อนุสิทธิ์
 นายอนุสิทธิ์ อภิบาล นายช่างโยธาปฏิบัติงาน

เขียนแบบ พยาน
 นายพยาน อภิบาล นายช่างเขียนแบบปฏิบัติงาน

นายพิสิษฐ์ อภิบาล นายช่างโยธาปฏิบัติงาน

นายอนุสิทธิ์ อภิบาล นายช่างเขียนแบบปฏิบัติงาน

สถาปนิก พยาน
 นายพยาน อภิบาล สถาปนิกชำนาญการ

วิศวกร อนุสิทธิ์
 นายอนุสิทธิ์ อภิบาล หัวหน้าฝ่ายสำรวจ

ตรวจ อนุสิทธิ์
 นายอนุสิทธิ์ อภิบาล หัวหน้าฝ่ายสำรวจ

พิจารณา พยาน
 นายพยาน อภิบาล ผู้อำนวยการ

เห็นชอบ พยาน
 ปลัดองค์การบริหารส่วนจังหวัดยะลา

อนุมัติ พยาน
 นายปลัดองค์การบริหารส่วนจังหวัดยะลา

อนุมัติ พยาน
 นายปลัดองค์การบริหารส่วนจังหวัดยะลา

หมายเหตุ
 1. ระยะเวลา ที่กำหนดในแบบให้ยึดถือ
 ส่วนนี้เป็นหลัก
 2. หากมีการปรับปรุงแก้ไขแบบให้ต้องมี
 อนุมัติจึงจะส่งมอบงาน หากคณะกรรมการ
 ตรวจสอบงานส่งมอบงานไม่เป็นผล

ผังชั้นที่ 2.4 ก่อฯ 2567

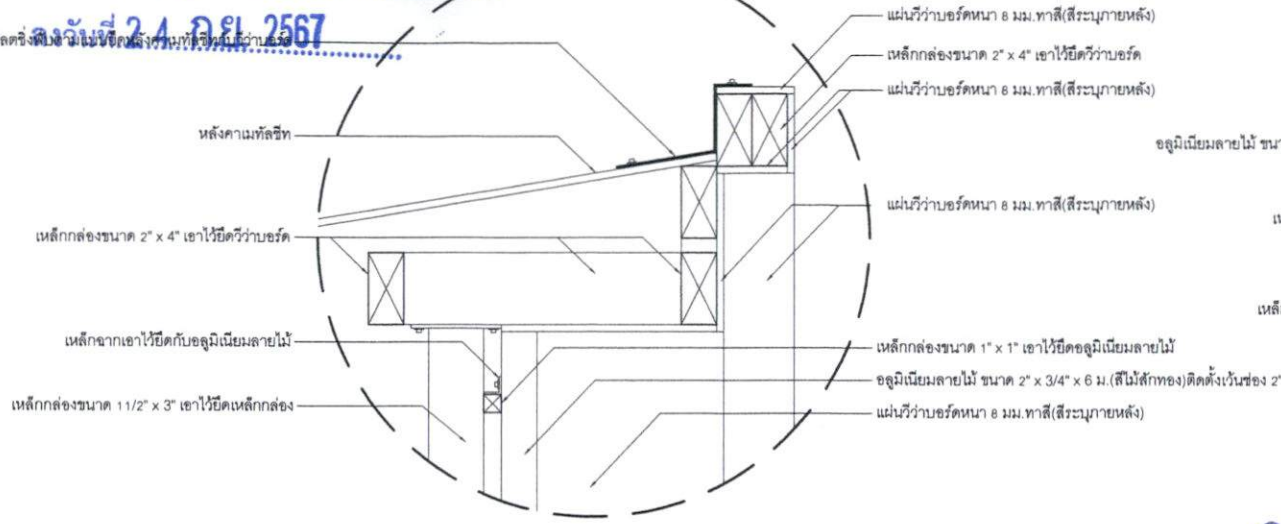

DETAIL 3
Scale 1: 75

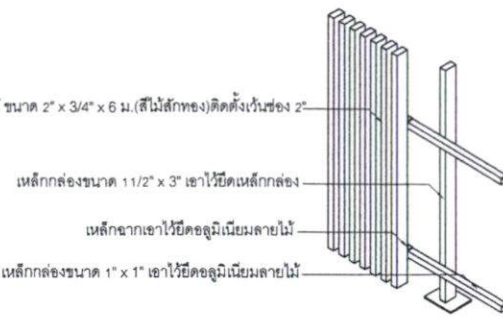

วิธีการติดตั้งไม้เทียม
Scale 1: 75

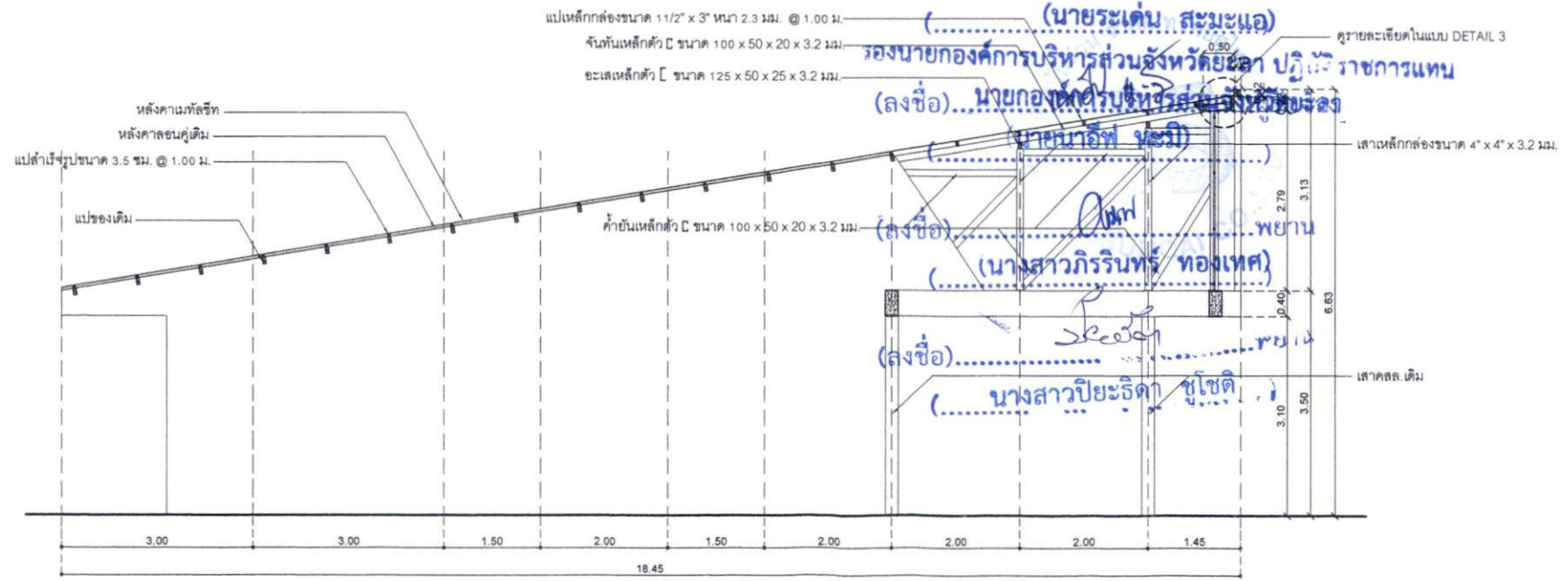

รูปตัด
Scale 1: 75
บ้านพักเรือนแถว 2 คูหา



ฝ่ายสำรวจ ออกแบบ กองช่าง องค์การบริหารส่วนจังหวัดยะลา	
โครงการ ปรับปรุง หลังคา บ้านพัก อบจ.ยะลา	
แบบแสดง รูปตัด, DETAIL 3, (บ้านพักเรือนแถว 2 คูหา)	
มาตรฐาน	
วันที่	
แผ่นที่ A-15	จำนวน 16
สำรวจ นายอัสลาฮัม แกะาะ นายช่างโยธาอุบลียง	
เขียนแบบ นายศุภสิงห์ รุ่งนอบ นายช่างโยธาอุบลียง	
นายต๋องงา อด้า นายช่างโยธาอุบลียง	
นายชลาสิทธิ์ เขียนแก้ว นายช่างโยธาส่วนราชการ	
สถาปนิก นายบรรจง อด้า สถาปนิกส่วนราชการ	
วิศวกร นายเอกธัช ยิ้มฝัน หัวหน้าฝ่ายสำรวจ	
ตรวจ นายเอกธัช ยิ้มฝัน หัวหน้าฝ่ายสำรวจ	
พิจารณา นายบัณฑิต เพ็ชรภาพการ ผู้อำนวยการกอง	
เห็นชอบ ปลัดองค์การบริหารส่วนจังหวัดยะลา	
อนุมัติ นายกองค์การบริหารส่วนจังหวัดยะลา	
หมายเหตุ 1. ระยะสถานีที่กำหนดในแบบให้อัดคือ ตัวแปลนหลัก 2. หากมีการปรับปรุงแก้ไขแบบให้อัดใน คุณต๋องงา อัสลาฮัม แกะาะ ผ่านคณะกรรมการ ตรวจการจ้างแล้วควรถวายเจ้าพนักงาน	

เอกสารแนบท้ายสัญญาจ้างเลขที่ ๐๐๕๗๖/๒๕๖๓

ลงวันที่ 24 ก.ย. 2567

เหล็กกล่องขนาด 4" x 4" ขนาดหนา 3.2 มม.
ยึดกับ SLAB เดิม สำหรับยึดกับเหล็กกล่อง

เหล็กกล่องขนาด 4" x 4" ขนาดหนา 3.2 มม.
ยึดกับ SLAB เดิม สำหรับยึดกับเหล็กกล่อง

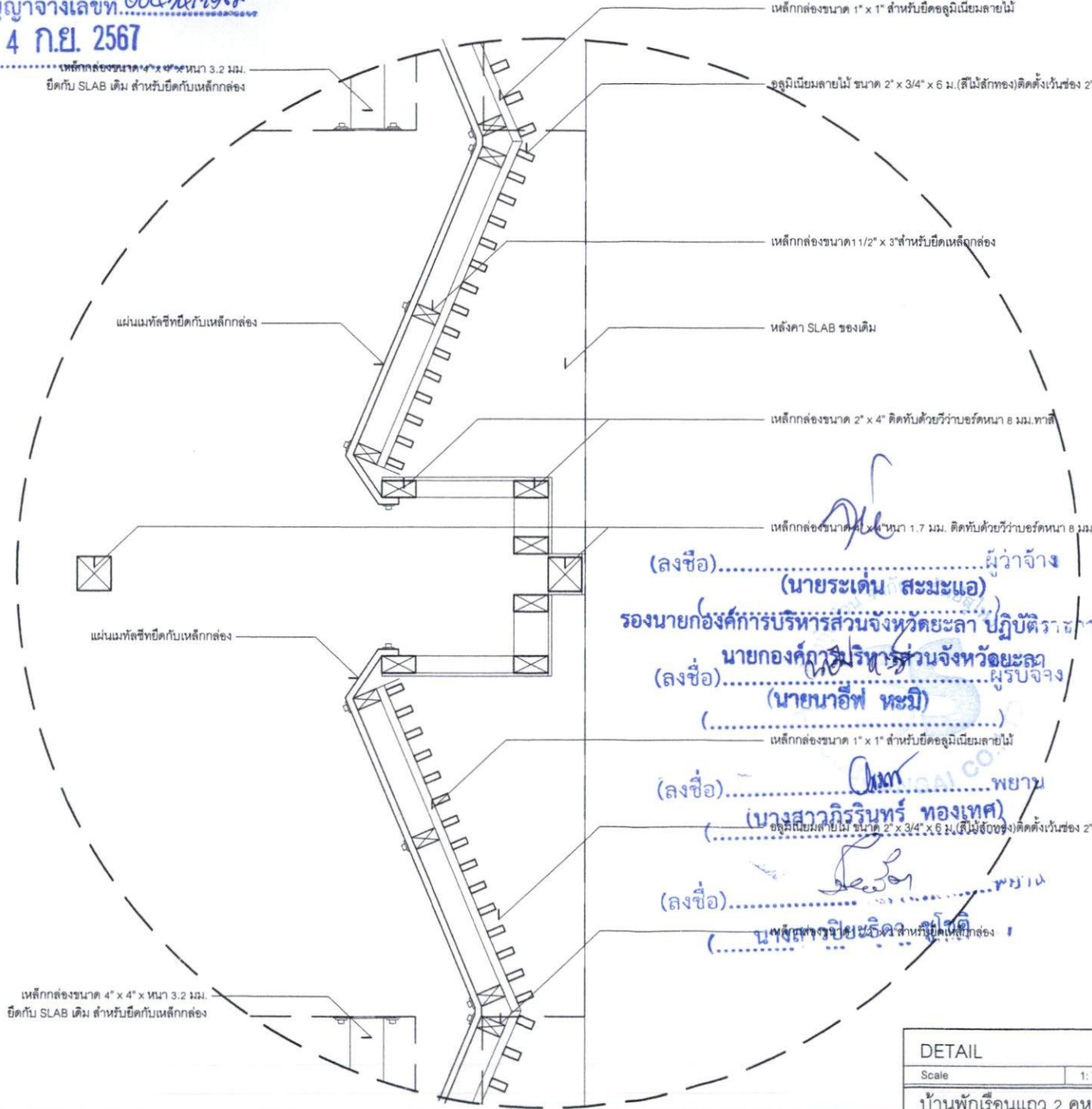

ผนวก.....1..... หน้า 19

ฝ่ายสำรวจ ออกแบบ กองช่าง องค์การบริหารส่วนจังหวัดยะลา	
โครงการ ปรับปรุง ทดสอบ บ้านพัก อบจ.ยะลา	
แบบแปลน DETAIL 4 (บ้านพักเรือนแถว 2 คูหา)	
มาตราส่วน	
วันที่	
แผ่นที่ A-16	จำนวน 16
สำรวจ นายอัครพลอาทิตย์ และ นายสงัด โสภณภูมิพิธาน	
เขียนแบบ นายศศิธร ศอนลอย นายสงัด โสภณภูมิพิธาน	
นายศักดิ์มน ภูคำ นายสงัด โสภณภูมิพิธาน	
นายสงัด สิทธิ เสริมภัก นายสงัด โสภณภูมิพิธาน	
สถาปนิก นายบรรจง อาคำ สถาปนิกชำนาญการ	
วิศวกร นายเอกภรต ธีมัน หัวหน้าฝ่ายสำรวจ	
สำรวจ นายเอกภรต ธีมัน หัวหน้าฝ่ายสำรวจ	
พิจารณา นายบัณฑิต เจริญการ ผู้อำนวยการกอง	
เห็นชอบ ปลัดองค์การบริหารส่วนจังหวัดยะลา	
อนุมัติ นายกองค์การบริหารส่วนจังหวัดยะลา	
หมายเหตุ 1. ระยะเวลา ที่กำหนดในแบบให้ถือถือ ด้วยสติเป็นหลัก 2. หากมีการปรับปรุงแก้ไขแบบให้ดูใน คู่มือที่แนบมาด้วย กรุณาตรวจสอบความ ตรงกันก่อนส่งผู้สำรวจฉบับต้นฉบับ	

(ลงชื่อ).....ผู้ว่าจ้าง
(นายระเด่น สมะแอ)
รองนายกองค์การบริหารส่วนจังหวัดยะลา ปฏิบัติราชการแทน
นายกองค์การบริหารส่วนจังหวัดยะลา
(ลงชื่อ).....ผู้รับจ้าง
(นายนาอ๊าฟ หนี)
.....
(ลงชื่อ).....พยาน
(นางสาวกิริรินทร์ ทองเทศ)
.....
(ลงชื่อ).....พยาน
(นางสาวปิยะธิดา ภูมิศักดิ์)

DETAIL	4
Scale	1:75
บ้านพักเรือนแถว 2 คูหา	

ลงวันที่ 24 ก.ย. 2567

ใบแจ้งปริมาณงานและราคาและใบบัญชีรายการก่อสร้าง

จำนวน.....๑.....ฉบับ

ชื่อโครงการ/งานจ้างปรับปรุงหลังคาบ้านพัก องค์การบริหารส่วนจังหวัดยะลา ถนนเอกราช ตำบลสะเตง อำเภอเมืองยะลา

ผนวก.....๒ หน้า.....๑.....

สถานที่ก่อสร้าง : บ้านพัก องค์การบริหารส่วนจังหวัดยะลา ถนนเอกราช ตำบลสะเตง อำเภอเมืองยะลา

หน่วยงานเจ้าของโครงการ : องค์การบริหารส่วนจังหวัดยะลา

คำนวณราคาโดย ห้างหุ้นส่วนจำกัด ทรัพย์สุโขง

ที่	รายการ	จำนวน	หน่วย	ค่าวัสดุ		ค่าแรงงาน		รวมจำนวนเงิน	หมายเหตุ
				ราคา/หน่วย	เป็นเงิน	ราคา/หน่วย	เป็นเงิน		
1	งานโครงสร้างวิศวกรรม (บ้านพักเรือนแถว 11 คูหา)				333,544.52		92,086.33		
2	งานสถาปัตยกรรม (บ้านพักเรือนแถว 11 คูหา)				1,061,564.73		238,276.40		
	รวมค่าวัสดุและค่าแรง				1,395,109.25		330,362.73		
1	งานโครงสร้างวิศวกรรม (บ้านพักเรือนแถว 2 คูหา)				65,408.12		14,310.00		
2	งานสถาปัตยกรรม (บ้านพักเรือนแถว 2 คูหา)				208,173.30		53,636.61		
	รวมค่าวัสดุและค่าแรง				273,581.42		67,946.61		
	รวมค่าวัสดุและค่าแรงทั้งโครงการ				1,668,690.66		398,309.34	2,067,000.00	
บ้านพักเรือนแถว 11 คูหา นายกองเอกการบริหารส่วนจังหวัดยะลา ปลัด อบจ. ยะลา									
1	งานโครงสร้างวิศวกรรม				(ลงชื่อ).....				
	1.1 งานโครงหลังคา				(นายณัฐพงศ์ ธรรมิ)				
	- เสาท่อเหล็กกลวงสี่เหลี่ยมจัตุรัส หน้า 3.2 มม. ขนาด 4" x 4" ยาว 6 เมตร น้ำหนัก 53 กก.	22.000	ท่อน	1,954.18	(ลงชื่อ) 42,991.90	697.92	15,354.25	58,346.15	
	- อะเสเหล็กตัวซี ขนาด 125 x 50 x 20 x 3.2 มม. ยาว 6 เมตร นน. 30-33 กก./ท่อน	17.000	ท่อน	1,370.16	(ลงชื่อ) 23,292.77	421.39	7,163.56	30,456.33	
	- จันทันเหล็กตัวซี ขนาด 100x50x20x3.2 มม. ยาว 6 เมตร นน. 26-27 กก./ท่อน	34.000	ท่อน	1,238.07	(นางสาวปิยะธิดา ชุโขดี) 42,094.43	348.96	11,864.65	53,959.08	

ลงวันที่ 24 ก.ย. 2567

ใบแจ้งปริมาณงานและราคาและใบบัญชีรายการก่อสร้าง

ชื่อโครงการ/งานจ้างปรับปรุงหลังคาบ้านพัก องค์การบริหารส่วนจังหวัดยะลา ถนนเอกราช ตำบลสะเตง อำเภอเมืองยะลา

สถานที่ก่อสร้าง : บ้านพัก องค์การบริหารส่วนจังหวัดยะลา ถนนเอกราช ตำบลสะเตง อำเภอเมืองยะลา

หน่วยงานเจ้าของโครงการ : องค์การบริหารส่วนจังหวัดยะลา

คำนวณราคาโดย ห้างหุ้นส่วนจำกัด ทรัพย์สุโขง

ที่	รายการ	จำนวน	หน่วย	ค่าวัสดุ		ค่าแรงงาน		รวมจำนวนเงิน	หมายเหตุ
				ราคา/หน่วย	เป็นเงิน	ราคา/หน่วย	เป็นเงิน		
	- ค้ำยันเหล็กตัวซี ขนาด 100x50x20x3.2 มม. ยาว 6 เมตร นน. 26-27 กก./ท่อน	44.000	ท่อน	1,238.07	54,475.14	348.96	15,354.25	69,829.39	
	- แปะเหล็กกล่อง ขนาด 1 1/2" x 3"หนา 2.3 มม. นน. 20.87 กก.	55.000	ท่อน	862.52	47,438.84	274.82	15,115.25	62,554.09	
	- แปะเหล็กสำเร็จรูป ขนาด 3.5 ซม. หนา 1.00 มม.	201.000	ท่อน	575.46	115,666.49	-	-	115,666.49	
	- ค่าติดตั้ง แปะเหล็กสำเร็จรูป	750.470	ตร.ม.	-	-	32.92	24,706.06	24,706.06	
	- แผ่น PL 1500x1500x4 มม.	48.000	แผ่น	158.02	7,584.95	52.67	2,528.32	10,113.26	
	รวมค่างานโครงสร้างวิศวกรรม				335,544.52		92,086.33		
2	งานสถาปัตยกรรม								
	2.1 งานสถาปัตยกรรม								
	- รีดถอนกระเบื้องซีแพคพร้อมโครงเหล็ก	92.400	ตร.ม.	-	-	131.68	12,167.52	12,167.52	
	- รีดถอนผนังไม้สำเร็จรูปพร้อมโครงเหล็ก	27.500	ตร.ม.	(ลงชื่อ)	(ลงชื่อ)	39.50	1,086.39	1,086.39	
	2.2 งานมุงหลังคา								
	- เหล็กรีดลอน หนา 0.40 มม. ชนิดบุนนกันความร้อน	1,045.000	ตร.ม.	478.01	499,520.12	92.18	96,326.19	595,846.32	
	- สกรูยึดเหล็กรีดลอน	4,180.000	ตัว	3.29	13,760.88	-	-	13,760.88	
	- ครอบปีกนกแผ่นเหล็กรีดลอน กว้าง 0.50 ม.	58.000	ม.	427.97	24,822.27	65.84	3,818.81	28,641.08	

ลงวันที่ 2.4.ก.ย. 2567

ใบแจ้งปริมาณงานและราคาและใบบัญชีรายการก่อสร้าง

ชื่อโครงการ/งานจ้างปรับปรุงหลังคาบ้านพัก องค์การบริหารส่วนจังหวัดยะลา ถนนเอกราช ตำบลสะเตง อำเภอเมืองยะลา

สถานที่ก่อสร้าง : บ้านพัก องค์การบริหารส่วนจังหวัดยะลา ถนนเอกราช ตำบลสะเตง อำเภอเมืองยะลา

หน่วยงานเจ้าของโครงการ : องค์การบริหารส่วนจังหวัดยะลา

คำนวณราคาโดย ห้างหุ้นส่วนจำกัด ทรัพย์สุโขง

ที่	รายการ	จำนวน	หน่วย	ค่าวัสดุ		ค่าแรงงาน		รวมจำนวนเงิน	หมายเหตุ
				ราคา/หน่วย	เป็นเงิน	ราคา/หน่วย	เป็นเงิน		
2.3	งานแผงระแนงกันแดด								
	- เสาเหล็กกล่อง 4" x 4" หนา 2.3 มม. น้ำหนัก 38.50 กก.	6.000	ท่อน	1,429.68	8,578.10	506.98	3,041.88	11,619.98	
	- เหล็กกล่อง 2" x 4" หนา 2 มม. น้ำหนัก 23.96 กก.	85.000	ท่อน	999.47	84,955.36	315.51	26,818.58	111,773.94	
	- เหล็กกล่อง 1 1/2" x 3" หนา 2.3 มม. น้ำหนัก 20.87 กก.	38.000	ท่อน	862.52	32,775.93	274.82	10,443.26	43,219.19	
	- เหล็กกล่อง 1" x 1" หนา 2.3 มม. น้ำหนัก 8.25 กก.	69.000	ท่อน	401.63	27,712.71	108.64	7,496.06	35,208.77	
	- อลูมิเนียมลายไม้ 3/4" x 2" ยาว 2.97 ม.	660.000	ท่อน	341.06	225,099.11	-	-	225,099.11	
	- แผงระแนงอลูมิเนียมลายไม้ 3/4" x 2"	131.340	ตร.ม.	(ลงชื่อ).....	(นายระเด่น สระมะแอ)	50.04	6,572.20	6,572.20	
	- ผนังปิดหลังระแนงเหล็กรีดลอน หนา 0.4 มม.	131.340	ตร.ม.	รองนายกองค์การบริหารส่วนจังหวัดยะลา	นายก อบจ. ยะลา	92.18	12,106.68	66,240.84	
	- ผนังปิดโครงเหล็กแผ่นไฟเบอร์ซีเมนต์ หนา 8 มม.	115.200	ตร.ม.	นายก อบจ. ยะลา	นายก อบจ. ยะลา	22.55	10,618.93	32,160.18	
2.4	งานทาสี			(ลงชื่อ).....	(นายณัฐ ทัมมิ)				
	- ชูตล้างสีผนังเดิม	724.000	ตร.ม.	-	-	13.17	9,533.86	9,533.86	
	- ทาสีรองพื้นปูนเก่า	724.000	ตร.ม.	(ลงชื่อ).....	(นางสาวกิริรินทร์ ทองเทศ)	-	-	34,321.89	
	- ทาสีอะคริลิคชนิดทากายนอก	776.000	ตร.ม.	(ลงชื่อ).....	(นางสาวกิริรินทร์ ทองเทศ)	44.77	34,743.27	65,399.10	
	- ทาสีน้ำมัน ประตูรั้ว	70.000	ตร.ม.	(ลงชื่อ).....	(นางสาวกิริรินทร์ ทองเทศ)	50.04	3,502.77	7,189.90	
	รวมค่างานสถาปัตยกรรม			(ลงชื่อ).....	(นางสาวปิยะธิดา ชูชาติ)		238,276.40		
	รวมค่างานบ้านพักเรือนแถว 11 คูหา ทั้งสิ้น						1,725,471.97		

ลงวันที่ 24 ก.ย. 2567

ใบแจ้งปริมาณงานและราคาและใบบัญชีรายการก่อสร้าง

ชื่อโครงการ/งานจ้างปรับปรุงหลังคาบ้านพัก องค์การบริหารส่วนจังหวัดยะลา ถนนเอกราช ตำบลสะเตง อำเภอเมืองยะลา

สถานที่ก่อสร้าง : บ้านพัก องค์การบริหารส่วนจังหวัดยะลา ถนนเอกราช ตำบลสะเตง อำเภอเมืองยะลา

หน่วยงานเจ้าของโครงการ : องค์การบริหารส่วนจังหวัดยะลา

คำนวณราคาโดย ห้างหุ้นส่วนจำกัด ทรัพย์สุโขง

ที่	รายการ	จำนวน	หน่วย	ค่าวัสดุ		ค่าแรงงาน		รวมจำนวนเงิน	หมายเหตุ
				ราคา/หน่วย	เป็นเงิน	ราคา/หน่วย	เป็นเงิน		
บ้านพักเรือนแถว 2 คูหา									
1	งานโครงสร้างวิศวกรรม								
	1.1 งานโครงสร้างวิศวกรรม								
	- เสาท่อเหล็กกลางสี่เหลี่ยมจตุรัส หน้า 3.2 มม. ขนาด 4" x 4" ยาว 6 เมตร น้ำหนัก 53 กก.	4.000	ท่อน	1,954.18	7,816.71	697.92	2,791.68	10,608.39	
	- อะเสเหล็กตัวซี ขนาด 125 x 50 x 20 x 3.2 มม. ยาว 6 เมตร นน. 30-33 กก./ท่อน	4.000	ท่อน	1,370.16	5,480.65	421.39	1,685.54	7,166.19	
	- จันทันเหล็กตัวซี ขนาด 100x50x20x3.2 มม. ยาว 6 เมตร นน. 26-27 กก./ท่อน	7.000	ท่อน	1,238.07	8,666.50	348.98	427.22	11,109.22	
	- ค้ำยันเหล็กตัวซี ขนาด 100x50x20x3.2 มม. ยาว 6 เมตร นน. 26-27 กก./ท่อน	8.000	ท่อน	1,238.07	9,904.57	348.96	2,791.68	12,696.25	
	- แปะเหล็กกล่อง ขนาด 1 1/2" x 3" หน้า 2.3 มม. นน. 20.87 กก.	10.000	ท่อน	862.52	8,625.24	274.82	2,748.23	11,373.47	
	- แปะเหล็กสำเร็จรูป ขนาด 3.5 ซม. หน้า 1.00 มม.	40.000	ท่อน	575.46	23,018.21	-	-	23,018.21	
	- ค่าติดตั้ง แปะเหล็กสำเร็จรูป	37.000	ตร.ม.	-	-	32.92	1,218.07	1,218.07	
	- แผ่น PL 1500x1500x4 มม.	12.000	แผ่น	158.02	1,896.24	52.67	632.08	2,528.32	
	รวมค่างานโครงสร้างวิศวกรรม				65,408.12		14,310.00		

ลงวันที่ 24 ก.ย. 2567

ใบแจ้งปริมาณงานและราคาและใบบัญชีรายการก่อสร้าง

ชื่อโครงการ/งานจ้างปรับปรุงหลังคาบ้านพัก องค์การบริหารส่วนจังหวัดยะลา ถนนเอกราช ตำบลสะเตง อำเภอเมืองยะลา

สถานที่ก่อสร้าง : บ้านพัก องค์การบริหารส่วนจังหวัดยะลา ถนนเอกราช ตำบลสะเตง อำเภอเมืองยะลา

หน่วยงานเจ้าของโครงการ : องค์การบริหารส่วนจังหวัดยะลา

คำนวณราคาโดย ห้างหุ้นส่วนจำกัด ทรัพย์สุโขง

ที่	รายการ	จำนวน	หน่วย	ค่าวัสดุ		ค่าแรงงาน		รวมจำนวนเงิน	หมายเหตุ
				ราคา/หน่วย	เป็นเงิน	ราคา/หน่วย	เป็นเงิน		
2	งานสถาปัตยกรรม								
	2.1 งานสถาปัตยกรรม								
	- รั้วถอนกระเบื้องซีแพคพร้อมโครงเหล็ก	16.800	ตร.ม.	-	-	131.68	2,212.28	2,212.28	
	- รั้วถอนผนังไม้สำเร็จรูปพร้อมโครงเหล็ก	5.000	ตร.ม.	-	-	39.50	197.52	197.52	
	2.2 งานมุงหลังคา								
	- เหล็กรีดลอน หนา 0.40 มม. ชนิดคุณภาพกันความร้อน	173.000	ตร.ม.	478.01	82,695.68	92.18	15,946.82	98,642.50	
	- สกรูยึดเหล็กรีดลอน	692.000	ตัว	3.29	2,278.12	-	-	2,278.12	
	2.3 งานแผงระแนงกันแดด								
	- เสาคเหล็กกล่อง 4" x 4" หนา 2.3 มม. น้ำหนัก 38.50 กก.	2.000	ท่อน	1,429.88	2,859.76	504.13	252.06	3,873.33	
	- เหล็กกล่อง 2" x 4" หนา 2 มม. น้ำหนัก 23.96 กก.	16.000	ท่อน	999.47	16,391.60	313.96	5,048.20	21,039.80	
	- เหล็กกล่อง 1 1/2" x 3" หนา 2.3 มม. น้ำหนัก 20.87 กก.	9.000	ท่อน	862.52	7,762.72	274.82	2,473.40	10,236.12	
	- เหล็กกล่อง 1" x 1" หนา 2.3 มม. น้ำหนัก 8.25 กก.	38.000	ท่อน	401.63	15,262.07	108.84	4,128.27	19,390.34	
	- อลูมิเนียมลายไม้ 3/4" x 2" ยาว 2.97 ม.	120.000	ท่อน	341.06	40,927.11	-	-	40,927.11	
	- แผงระแนงอลูมิเนียมลายไม้ 3/4" x 2"	23.880	ตร.ม.	(ลงชื่อ).....	567.04	-	1,194.95	1,194.95	
	- ผนังปิดหลังระแนงเหล็กรีดลอน หนา 0.4 มม.	23.880	ตร.ม.	412.17	9,842.57	92.18	2,201.21	12,043.79	
	- ผนังปิดโครงเหล็กแผ่นไฟเบอร์ซีเมนต์ หนา 8 มม.	48.960	ตร.ม.	186.99	9,155.03	92.18	4,513.04	13,668.07	

ลงวันที่ 24 ก.ย. 2567

ใบแจ้งปริมาณงานและราคาและใบบัญชีรายการก่อสร้าง

ชื่อโครงการ/งานจ้างปรับปรุงหลังคาบ้านพัก องค์การบริหารส่วนจังหวัดยะลา ถนนเอกราช ตำบลสะเตง อำเภอเมืองยะลา

สถานที่ก่อสร้าง : บ้านพัก องค์การบริหารส่วนจังหวัดยะลา ถนนเอกราช ตำบลสะเตง อำเภอเมืองยะลา

หน่วยงานเจ้าของโครงการ : องค์การบริหารส่วนจังหวัดยะลา

คำนวณราคาโดย ห้างหุ้นส่วนจำกัด ทรัพย์สุโขง

ที่	รายการ	จำนวน	หน่วย	ค่าวัสดุ		ค่าแรงงาน		รวมจำนวนเงิน	หมายเหตุ
				ราคา/หน่วย	เป็นเงิน	ราคา/หน่วย	เป็นเงิน		
2.4	งานทาสี								
	- ชูดล่างสีผนังเดิม	236.000	ตร.ม.	-	-	13.17	3,107.72	3,107.72	
	- ทาสีรองพื้นปูนเก่า	236.000	ตร.ม.	47.41	11,187.80	-	-	11,187.80	
	- ทาสีอะคริลิกชนิดทากายนอก	250.000	ตร.ม.	39.50	9,876.23	44.77	11,193.06	21,069.30	
***	- ทาสีน้ำมัน ประตูรั้ว	6.360	ตร.ม.	52.67	335.00	50.04	318.25	741.16	***
	รวมค่างานสถาปัตยกรรม				208,173.30		53,548.70		
	รวมค่างานบ้านพักเรือนแถว 2 คูหา ทั้งสิ้น						341,440.12		
	รวมค่าก่อสร้างทั้งสิ้น							2,067,000.00	

หมายเหตุ เพิ่ม 87.91 บาท ในรายการทาสีน้ำมัน ประตูรั้ว

ลงชื่อ..... ผู้เสนอราคา

(นายนาอ็พ หะมิ)

หุ้นส่วนผู้จัดการ ห้างหุ้นส่วนจำกัด ทรัพย์สุโขง

รองนายกองค์การบริหารส่วนจังหวัดยะลา ปฏิบัติราชการแทน
นายกองค์การบริหารส่วนจังหวัดยะลา

ลงชื่อ..... ผู้รับจ้าง

(นายนาอ็พ หะมิ)

ลงชื่อ..... พยาน

(นางสาวกิริรินทร์ ทองเทศ)

ลงชื่อ..... พยาน

(นางสาวปิยะธิดา ชูโชติ)

ลงวันที่ 24 ก.ย. 2567

รายละเอียดการแบ่งงวดงาน

จำนวน.....๑.....ฉบับ

งานจ้างปรับปรุงหลังคาบ้านพัก องค์การบริหารส่วนจังหวัดยะลา ถนนเอกราช ตำบลสะเตง

อำเภอเมืองยะลา จังหวัดยะลา

ผนวก.....๖.....หน้า.....๑.....

งวดที่ ๑ เป็นจำนวนเงินร้อยละ ๒๔.๐๐% ของค่าจ้างที่ตกลงทำสัญญาจ้าง เป็นจำนวนเงิน ๔๙๖,๐๘๐.- บาท (สี่แสนเก้าหมื่นหกพันแปดสิบบาทถ้วน) จะจ่ายให้เมื่อผู้รับจ้างได้ปฏิบัติงาน ดังนี้

- งานติดตั้งแปสำเร็จรูป ติดตั้งทั้งหมด ๑๓ หลัง แล้วเสร็จ

ระยะเวลาการปฏิบัติงาน ให้แล้วเสร็จภายใน ๓๖ วัน พร้อมส่งมอบงานจ้าง และคณะกรรมการตรวจรับเรียบร้อยแล้ว ภายในวันที่ ๓๐ ตุลาคม ๒๕๖๗

งวดที่ ๒ เป็นจำนวนเงินร้อยละ ๒๔.๐๐% ของค่าจ้างที่ตกลงทำสัญญาจ้าง เป็นจำนวนเงิน ๔๙๖,๐๘๐.- บาท (สี่แสนเก้าหมื่นหกพันแปดสิบบาทถ้วน) จะจ่ายให้เมื่อผู้รับจ้างได้ปฏิบัติงาน ดังนี้

- งานมุงหลังคาเมทัลชีท ครอบปีกนกเมทัลชีท

ระยะเวลาการปฏิบัติงาน ให้แล้วเสร็จภายใน ๓๖ วัน พร้อมส่งมอบงานจ้าง และคณะกรรมการตรวจรับเรียบร้อยแล้ว ภายในวันที่ ๕ ธันวาคม ๒๕๖๗

(ลงชื่อ).....ผู้ว่าจ้าง (นายระเด่น สมะแอ)

รองนายกองค์การบริหารส่วนจังหวัดยะลา ปฏิบัติราชการ

งวดที่ ๓ เป็นจำนวนเงินร้อยละ ๒๔.๐๐% ของค่าจ้างที่ตกลงทำสัญญาจ้าง เป็นจำนวนเงิน ๔๙๖,๐๘๐.- บาท (สี่แสนเก้าหมื่นหกพันแปดสิบบาทถ้วน) จะจ่ายให้เมื่อผู้รับจ้างได้ปฏิบัติงาน ดังนี้

- งานรื้อถอนหลังคากระเบื้องซีแพค รื้อถอนผนังไม้สำเร็จรูป

- งานติดตั้งโครงเหล็กแผงกันแดด ทั้งหมด ๑๓ หลัง

ระยะเวลาการปฏิบัติงาน ให้แล้วเสร็จภายใน ๓๖ วัน พร้อมส่งมอบงานจ้าง และคณะกรรมการตรวจรับเรียบร้อยแล้ว ภายในวันที่ ๑๐ มกราคม ๒๕๖๘

(ลงชื่อ).....นางสาวปิยะธิดา ชูโชติ

นางสาวปิยะธิดา ชูโชติ

งวดที่ ๔ เป็นจำนวนเงินร้อยละ ๒๘.๐๐% ของค่าจ้างที่ตกลงทำสัญญาจ้าง เป็นจำนวนเงิน ๕๗๘,๗๖๐.- บาท (ห้าแสนเจ็ดหมื่นแปดพันเจ็ดร้อยหกสิบบาทถ้วน) จะจ่ายให้เมื่อผู้รับจ้างได้ปฏิบัติงาน ดังนี้

- งานติดตั้งแผงระแนงกันแดด งานผนัง งานทาสี งานทำความสะอาดโดยรอบ บริเวณ ทั้งหมด ๑๓ หลังแล้วเสร็จ

ระยะเวลาการปฏิบัติงาน ให้แล้วเสร็จภายใน ๔๒ วัน พร้อมส่งมอบงานจ้าง และคณะกรรมการตรวจรับเรียบร้อยแล้ว ภายในวันที่ ๒๑ กุมภาพันธ์ ๒๕๖๘

ลงวันที่ 24 ก.ย. 2567

จำนวน..... 1 ฉบับ

แบบใบเสนอราคา

ผนวก..... 4 หน้า..... 1

เรียน ประธานคณะกรรมการซื้อหรือจ้างโดยวิธีคัดเลือก

1. ข้าพเจ้า จ.ก. ทรัพย์ใส อยู่เลขที่ 50 หมู่ที่ ถนน วิจิตร

ตำบล/แขวง อำเภอ เมือง จังหวัด โทรศัพท์ 080-1111585

โดย นางสาว..... ผู้ลงนาม

ข้างท้ายนี้ได้พิจารณาเงื่อนไขต่างๆ ในเอกสารโดยวิธีคัดเลือกตามหนังสือเชิญร่วมเสนอราคาที่ยล51009/.....

ลงวันที่ 23/9/2567 โดยตลอดและยอมรับข้อกำหนดและเงื่อนไขนั้นแล้ว รวมทั้งรับรองว่า

ข้าพเจ้าเป็นผู้มีคุณสมบัติครบถ้วนตามที่กำหนด และไม่เป็นผู้ทำงานของทางราชการหรือของหน่วยการบริหารราชการส่วนท้องถิ่น

2. ข้าพเจ้าขอเสนอที่จะทำงาน โครงการปรับปรุงสิ่งแวดล้อม องค์การบริหารส่วนจังหวัด.....

.....

ตามข้อกำหนดเงื่อนไข แบบรูป ที่กำหนดในเงื่อนไขเอกสารโดยวิธีคัดเลือก ตามราคาที่ได้ระบุไว้ในแบบท้ายใบเสนอราคานี้ เป็นเงินทั้งสิ้น 2072000 บาท (สองพันเจ็ดหมื่นสองพันบาทถ้วน)

ซึ่งได้รวมภาษีมูลค่าเพิ่ม จำนวน 135551.40 บาท ตลอดจนภาษีอากรนั้น ๆ และค่าใช้จ่ายที่ส่งไปเรียบร้อยแล้ว

3. คำเสนอนี้จะยืนอยู่เป็นระยะเวลา 180 วัน นับแต่วันเปิดซองโดยวิธีคัดเลือกและองค์การบริหารส่วนจังหวัดยะลา อาจรับคำเสนอนี้ ณ เวลาใดก็ได้ก่อนที่จะครบกำหนดระยะเวลาดังกล่าวหรือระยะเวลาที่ยืด

ออกไปตามเหตุผลอันสมควรที่ องค์การบริหารส่วนจังหวัดยะลา

4. กำหนดเวลาส่งมอบ ข้าพเจ้ารับรองที่จะเริ่มทำงานตามสัญญา รับแจ้งจากองค์การบริหารส่วนจังหวัดยะลาว่าให้เริ่มทำงานตามสัญญาและจะส่งมอบงานตามเอกสารโดยวิธีคัดเลือกโดยครบถ้วนถูกต้อง

ภายใน 150 วัน นับถัดจากวันลงนามในสัญญาจ้าง

5. ในกรณีที่ข้าพเจ้าได้รับการพิจารณาให้ชนะโดยวิธีคัดเลือก ข้าพเจ้ารับรองที่จะ.....

5.1 ทำสัญญาตามแบบสัญญาจ้างแนบท้ายเอกสารโดยวิธีคัดเลือก องค์การบริหารส่วนจังหวัดยะลา

ภายใน 7 วัน นับถัดจากวันที่ได้รับหนังสือแจ้งให้ไปทำสัญญา หรือวันที่องค์การบริหารส่วนจังหวัดยะลา กำหนดไว้ในหนังสือแจ้งให้ไปทำสัญญา

5.2 มอบหลักประกันการปฏิบัติตามสัญญา ของเอกสารโดยวิธีคัดเลือก ให้แก่

“องค์การบริหารส่วนจังหวัดยะลา” ก่อนหรือในขณะที่ได้ลงนามในสัญญาเป็นจำนวนร้อยละ 5 ของราคาตามสัญญาที่ได้ระบุไว้ในใบเสนอราคานี้ เพื่อเป็นหลักประกันการปฏิบัติตามสัญญาโดยถูกต้องและครบถ้วน

..... ประธานกรรมการ
..... กรรมการ
..... กรรมการ

นางสาวปิยะธิดา ชูเขต
/หากข้าพเจ้า...

หากข้าพเจ้าไม่ปฏิบัติให้ครบถ้วนตามที่ระบุไว้ข้างต้นนี้ ข้าพเจ้ายอมให้องค์การบริหารส่วนจังหวัดยะลา รับผิดชอบหรือเรียกร้องจากผู้ออกหนังสือค้ำประกันรวมทั้งยินดีชดใช้ค่าเสียหายใด ๆ ที่อาจมีแก่องค์การบริหารส่วนจังหวัดยะลา และองค์การบริหารส่วนจังหวัดยะลามีสิทธิที่จะให้ผู้เสนอราคารายอื่นเป็นผู้เสนอราคาได้ หรือองค์การบริหารส่วนจังหวัดยะลาอาจเรียกเสนอราคาใหม่ก็ได้

6. ข้าพเจ้ายอมรับว่า องค์การบริหารส่วนจังหวัดยะลา ไม่มีความผูกพันที่จะรับคำเสนอนี้ หรือ ใบเสนอราคาใด ๆ รวมทั้งไม่ต้องรับผิดชอบในค่าใช้จ่ายใด ๆ อันอาจเกิดขึ้นในการที่ข้าพเจ้าได้เข้าเสนอราคา

7. ข้าพเจ้าได้ตรวจทานตัวเลขและตรวจสอบเอกสารต่าง ๆ ที่ได้ยื่นพร้อมใบเสนอราคานี้โดยละเอียดแล้ว และเข้าใจดีว่า องค์การบริหารส่วนจังหวัดยะลาไม่ต้องรับผิดชอบใด ๆ ในความผิดพลาดหรือตกหล่น

8. ใบเสนอราคานี้ได้ยื่นเสนอโดยบริสุทธิ์ยุติธรรม และปราศจากกลล่อฉ้อฉลหรือการสมรู้ร่วมคิดกัน โดยไม่ชอบด้วยกฎหมายกับบุคคลใดบุคคลหนึ่ง หรือหลายบุคคล หรือกับห้างหุ้นส่วนบริษัทใด ๆ ที่ได้ยื่นเสนอราคาในคราวเดียวกัน

เสนอมา ณ วันที่ 3 เดือน กันยายน พ.ศ. ๒๕๖๗

(ลงชื่อ)..... (นายนาอึฟ หะมี)

ตำแหน่ง.....

ประทับตรา (นาม)..... ผู้ว่าจ้าง (นายระเด่น สะมะแอ) รองนายกองค์การบริหารส่วนจังหวัดยะลา ปฏิบัติราชการแทน

นายกองค์การบริหารส่วนจังหวัดยะลา (นายนาอึฟ หะมี) ผู้รับจ้าง

(ลงชื่อ)..... พยาน (นางสาวกิริรินทร์ ทองเทศ)

(ลงชื่อ)..... พยาน (นางสาวปิยะธิดา ชูโชติ)

..... ประธานกรรมการ
..... กรรมการ
..... กรรมการ

ลงวันที่...2.4 ก.ย. 2567

บันทึกการต่อรองราคา

การจ้างปรับปรุงหลังคาบ้านพัก องค์การบริหารส่วนจังหวัดยะลา
ถนนเอกราช ตำบลสะเตง อำเภอเมืองยะลา จังหวัดยะลา โดยวิธีคัดเลือก

เขียนที่ องค์การบริหารส่วนจังหวัดยะลา

วันที่ ๓ เดือน กันยายน พ.ศ. ๒๕๖๗

ตามหนังสือเชิญและรายละเอียดพัสดุฯ ที่ ยล ๕๑๐๙/๒๕๕๕-๒๕๕๖ ลงวันที่ ๒๗ สิงหาคม ๒๕๖๗ คณะกรรมการซื้อหรือจ้างโดยวิธีคัดเลือก ได้เชิญผู้ประกอบการเข้าร่วมยื่นข้อเสนอราคาการจ้างปรับปรุงหลังคาบ้านพัก องค์การบริหารส่วนจังหวัดยะลา ถนนเอกราช ตำบลสะเตง อำเภอเมืองยะลา จังหวัดยะลา โดยวิธีคัดเลือก ในวงเงินงบประมาณ ๒,๐๗๘,๐๐๐.- บาท ราคากลาง ๒,๑๕๑,๙๑๒.๖๔.- บาท จำนวน ๕ ราย โดยกำหนดยื่นข้อเสนอในวันที่ ๓ กันยายน ๒๕๖๗ เวลา ๐๙.๐๐ - ๑๒.๐๐ น. สำหรับเกณฑ์การพิจารณาผลการยื่นข้อเสนอ ครั้งนี้พิจารณาตัดสินโดยใช้หลักเกณฑ์ราคา ซึ่งในวันเวลาดังกล่าวมีผู้ยื่นข้อเสนอ จำนวน ๒ ราย ประกอบด้วย

- | | |
|----------------------|--------------------------|
| ๑. หจก. กาคือแป้วสดุ | เสนอราคา ๒,๐๗๗,๐๐๐.- บาท |
| ๒. หจก. ทรัพย์สุโข | เสนอราคา ๒,๐๗๒,๐๐๐.- บาท |

คณะกรรมการซื้อหรือจ้างโดยวิธีคัดเลือก ได้ทำการตรวจสอบเอกสารและพิจารณาคุณสมบัติของผู้ยื่นข้อเสนอทั้ง ๒ รายแล้ว ปรากฏว่าผู้ยื่นข้อเสนอราคาทั้ง ๒ ราย ไม่มีผลประโยชน์ร่วมกันทั้ง ๒ ราย และมีคุณสมบัติถูกต้องตามเงื่อนไขที่องค์การบริหารส่วนจังหวัดยะลา กำหนด โดย หจก. ทรัพย์สุโข เป็นผู้เสนอราคาต่ำสุด เป็นเงิน ๒,๐๗๒,๐๐๐.- บาท (สองล้านเจ็ดหมื่นสองพันบาทถ้วน) ซึ่งเป็นราคาต่ำกว่าราคากลาง และต่ำกว่าวงเงินงบประมาณที่ตั้งไว้

ในการนี้ คณะกรรมการซื้อหรือจ้างโดยวิธีคัดเลือก พิจารณาแล้วเพื่อประโยชน์ของทางราชการ จึงได้ต่อรองราคาให้ห่างๆ ลดวงเงินลงอีก ทางห้างฯ ยินดีลดวงเงินให้อีก จำนวนเงิน ^(ลงชื่อ) ~~๒,๐๖๗,๐๐๐.-~~ บาท (ห้าพันบาทถ้วน) ^(นายระเด่น สุ่มะแอ) และยื่นคืนเงินมัดจำตามเงื่อนไขที่องค์การบริหารส่วนจังหวัดยะลา กำหนดทุกประการ โดยยื่นราคา ๑๘๐ วัน และส่งมอบงานภายใน ^(ลงชื่อ) ~~๑๘๐~~ วัน และส่งมอบงานภายใน ^(นางสาวปิยะธิดา ชูโชติ) ๑๘๐ วัน และส่งมอบงานภายใน ^(นางสาวปิยะธิดา ชูโชติ) ๑๘๐ วัน ^(นางสาวปิยะธิดา ชูโชติ) และยื่นคืนเงินมัดจำตามเงื่อนไขที่องค์การบริหารส่วนจังหวัดยะลา กำหนดทุกประการ โดยยื่นราคา ๑๘๐ วัน และส่งมอบงานภายใน ^(นางสาวปิยะธิดา ชูโชติ) ๑๘๐ วัน และส่งมอบงานภายใน ^(นางสาวปิยะธิดา ชูโชติ) ๑๘๐ วัน ^(นางสาวปิยะธิดา ชูโชติ)

จึงลงลายมือชื่อไว้เป็นหลักฐาน

(ลงชื่อ).....ผู้รับจ้าง

(.....นายนาอึฟ หะมี)

(ลงชื่อ).....พยาน

(นางสาวกิริรินทร์ ทองเทศ)

ลงชื่อ.....ผู้ต่อรองราคา

(นายนาอึฟ หะมี)

(ลงชื่อ).....พยาน

ลงชื่อ.....ประธานกรรมการ

(นายชัยศักดิ์ แสงผล)

ลงชื่อ.....กรรมการ

(นายณัฐนนท์ ขุนราม)

ลงชื่อ.....กรรมการ

(นายอับดุลฮาгим แมเราะ)

ลงวันที่ 24 ก.ย. 2567

สัญญาแบบปรับราคาได้ (ค่า K)

จำนวน 1 ฉบับ

๑. การปรับราคาค่าก่อสร้าง ตามเงื่อนไข หลักเกณฑ์ สูตรและวิธีคำนวณที่ใช้กับสัญญาแบบปรับราคาได้ตามมติคณะรัฐมนตรี เมื่อวันที่ ๒๒ สิงหาคม ๒๕๓๒ เรื่องการพิจารณาช่วยเหลือผู้ประกอบการก่อสร้างตามหนังสือสำนักเลขาธิการคณะรัฐมนตรีที่ นร.๐๒๐๓/๒๑๐๙ ลงวันที่ ๒๔ สิงหาคม ๒๕๓๒ โดยประเภทงานก่อสร้าง สูตรและวิธีการคำนวณที่ใช้กับสัญญาแบบปรับราคาได้

ในการพิจารณาเพิ่มหรือลดราคาค่าจ้างเหมาก่อสร้างให้คำนวณตามสูตร ดังนี้

P = (Po) x (K)

กำหนดให้ P = ราคาค่างานต่อหน่วยหรือราคาค่างานเป็นงวดที่จะต้องจ่ายให้ผู้รับจ้าง

Po = ราคาค่างานต่อหน่วยที่ผู้รับจ้างประมูลได้ หรือราคาค่างานเป็นงวดซึ่งระบุไว้ในสัญญาแล้วแต่กรณี

K = ESCALATION FACTOR ที่หักด้วย ๔% เมื่อต้องเพิ่มค่างานหรือบวกเพิ่ม ๔% เมื่อต้องเรียกค่างานคืน

๒. ค่า ESCALATION FACTOR หรือค่า K ได้แยกตามประเภทงานดังนี้

งานอาคาร หมายถึง ตัวอาคาร เช่น ที่ทำการ โรงเรียน โรงพยาบาล หอพัก ที่พักอาศัย หอประชุม อัฒจันทร์ ยิมเนเซียม สระว่ายน้ำ โรงอาหาร คลังพัสดุ โรงงาน รั้ว เป็นต้น และให้หมายความรวมถึง

- ไฟฟ้าของอาคารบรรจบถึงสายเมนจำหน่าย แต่ไม่รวมถึงหม้อแปลงและระบบไฟฟ้า

ภายในบริเวณ

- ประปาของอาคารบรรจบถึงสายเมนจำหน่าย แต่ไม่รวมระบบประปาภายในบริเวณ

- ระบบท่อหรือระบบสายต่าง ๆ ที่ติดหรือฝังอยู่ในส่วนของอาคาร เช่น ท่อปรับอากาศ

ท่อก๊าซ สายไฟฟ้าสำหรับเครื่องปรับอากาศ สายล่อฟ้า ฯลฯ

- ทางระบายน้ำของอาคารจนถึงทางระบายน้ำภายนอก

- ส่วนประกอบที่จำเป็นสำหรับอาคาร เฉพาะส่วนที่ติดกับอาคารโดยต้องสร้างหรือประกอบพร้อมกับการก่อสร้างอาคาร แต่ไม่รวมถึงเครื่องจักรหรือเครื่องมือกลที่นำมาประกอบหรือติดตั้ง เช่น ลิฟท์ เครื่องคอมพิวเตอร์ เครื่องสูบน้ำ เครื่องปรับอากาศ พัดลม ฯลฯ

- ทางเท้ารอบอาคาร ดินถม ดินดัก ห่างจากอาคารโดยรอบไม่เกิน ๓ เมตร

ใช้สูตร K = ๐.๒๕ + ๐.๑๕ It/Io + ๐.๑๐ Ct/Co + ๐.๔๐ Mt/Mo + ๐.๑๐ St/So

ดัชนีราคาที่ใช้คำนวณตามสูตรที่ใช้กับสัญญาแบบปรับราคาได้ จัดทำขึ้นโดยกระทรวงพาณิชย์

It = ดัชนีราคาผู้บริโภคทั่วไปของประเทศ ในเดือนที่ก่อสร้าง (หอการค้าไทย)

Io = ดัชนีราคาผู้บริโภคทั่วไปของประเทศ ในเดือนที่เปิดซองประกวดราคา

Ct = ดัชนีราคาซีเมนต์ในเดือนที่ส่งงานแต่ละงวด

Co = ดัชนีราคาซีเมนต์ ในเดือนที่เปิดซองประกวดราคา

Mt = ดัชนีราคาวัสดุก่อสร้าง (ไม่รวมเหล็กและซีเมนต์) ในเดือนที่ส่งงานแต่ละงวด

Mo = ดัชนีราคาวัสดุก่อสร้าง (ไม่รวมเหล็กและซีเมนต์) ในเดือนที่เปิดซองประกวดราคา

St = ดัชนีราคาเหล็ก ในเดือนที่ส่งงานแต่ละงวด

So = ดัชนีราคาวัสดุเหล็ก ในเดือนที่เปิดซองประกวดราคา

ลงวันที่ 24 ก.ย. 2567

จำนวน..... 1 ฉบับ

ผนวก..... ๖ หน้า..... 1.....

หนังสือรับรอง

ผู้ประกอบการวิชาชีพวิศวกรรมควบคุม

เขียนที่ นศท.ตบ.ปอ.๑๖

วันที่ 24 เดือน กันยายน พ.ศ. 2567

โดยหนังสือฉบับนี้ ข้าพเจ้า นายธีรวัฒน์ นวตน์วิมล อายุ ๖4 ปี
 เชื้อชาติ ไทย สัญชาติ ไทย อยู่บ้านเลขที่ 80 หมู่ที่ - ถนน อห.วิจิตร
 ตรอก/ซอย..... ตำบล กิ่งแก้ว อำเภอ เมือง จังหวัด ยะลา
 หมายเลขโทรศัพท์ ๐81-๖๖๖-๖๔๕๖ สถานที่ทำงาน.....
 ได้รับอนุญาตให้ประกอบวิชาชีพวิศวกรรมควบคุม ประเภท ภาควิชาการ สาขาโยธา
 แขนง..... ตามใบอนุญาตเลขทะเบียน กย. ๒๔15๖
 และขณะนี้ไม่ได้ถูกเพิกถอนใบอนุญาตให้ประกอบวิชาชีพ

ขอรับรองว่า ข้าพเจ้าเป็นผู้รับผิดชอบตามพระราชบัญญัติวิชาชีพวิศวกรรม พ.ศ. 2505 โดยข้าพเจ้า
 เป็นผู้ควบคุมการก่อสร้าง เป็นสิ่งปลูกสร้างชนิด โครงสร้างย่อยของอาคารและสิ่งปลูกสร้าง
 จำนวน..... โครงการ ขององค์การบริหารส่วนจังหวัดยะลา อำเภอเมือง จังหวัดยะลา ตามแผนผังบริเวณ,
 แบบก่อสร้าง และรายการก่อสร้างขององค์การบริหารส่วนจังหวัดยะลา

เพื่อเป็นหลักฐานได้ลงลายมือชื่อไว้เป็นสำคัญ

(ลายเซ็น)

(ลายเซ็น)

(ลงชื่อ)..... (นายระเด่น สมะแอ) วิศวกร

(ลงชื่อ)..... วิศวกร

รองนายกองค์การบริหารส่วนจังหวัดยะลา ปฏิบัติราชการแทน

(นายธีรวัฒน์ นวตน์วิมล)

(ลงชื่อ)..... (นายอภิสิทธิ์ ธานี) ผู้รับจ้าง

(ลงชื่อ)..... ผู้มีอำนาจลงนามของบริษัท/ห้าง.

(นายอภิสิทธิ์ ธานี)

(นายอภิสิทธิ์ ธานี)

(ลงชื่อ)..... พยาน

(ลงชื่อ)..... พยาน

(นางสาวกิริรินทร์ ทองเทศ)

(รศกัณเฑาะท์ เจ็ญเงิน)

(ลงชื่อ)..... พยาน

(ลงชื่อ)..... พยาน

(นางสาวปิยะธิดา ชูโชติ)

(นส. งามดงใจ อากง)

คำเตือน

1. ให้ขีดฆ่าข้อความที่ไม่ใช่ออก
2. ให้วิศวกรแนบภาพถ่ายบัตรประจำตัวแสดงว่าได้รับอนุญาตให้ประกอบวิชาชีพและภาพถ่ายใบอนุญาตให้ประกอบวิชาชีพ
3. หากมีการเปลี่ยนแปลงวิศวกรตามหนังสือรับรองฉบับนี้ ให้วิศวกรรีบแจ้งให้องค์การบริหารส่วนจังหวัดยะลา ทราบเป็นลายลักษณ์อักษร

ลงวันที่ 24 ก.ย. 2567



ศิริเกษม
ศิริเกษม
ศิริเกษม
ภย. 24156

ใช้ใบเอกสารประกอบการสมัครขอรับใบอนุญาตประกอบวิชาชีพวิศวกรรมควบคุม
 ของ สภาวิศวกร
 สภาวิศวกร
 สภาวิศวกร
 สภาวิศวกร

(ลงชื่อ).....
(นายระเด่น สมะแอ)
รองนายกองค์การบริหารส่วนจังหวัดยะลา ปฏิบัติราชการแทน
(ลงชื่อ).....
(นายนาอึฟ หะมี)
(ลงชื่อ).....
(นางสาวกิริรินทร์ ทองเทศ)
(ลงชื่อ).....
(นางสาวปิยะริดา ชูโชติ)



คณะกรรมการควบคุมการประกอบอาชีพช่างเทคนิคการพิมพ์

ตามพระราชบัญญัติวิชาชีพช่างพิมพ์ พ.ศ. ๒๕๕๐

ออกบัตรรับใบอนุญาตประกอบอาชีพ

นายสุวิทย์ คุ้มทอง

มีคุณสมบัติและคุณวุฒิตามที่กำหนด

สุวิทย์ คุ้มทอง

(นายสุวิทย์ คุ้มทอง)

๓๔. ๒1156

(นายระเด่น สมนะเออ)

ตั้งแต่วันที่ ๑๕ กันยายน ๒๕๕๑

ตั้งแต่วันที่ ๑๕ กันยายน ๒๕๕๑

นางกองกัญญา คุ้มทอง (นางกัญญา คุ้มทอง) *
ผู้อำนวยการ

UNICAI CO., LTD
นายชัชวาลย์ คุ้มทอง

(นางสาวกัญญา คุ้มทอง) (นางกัญญา คุ้มทอง)

นายชัชวาลย์ คุ้มทอง ก.ว.

(นางชัชวาลย์ คุ้มทอง) (นางชัชวาลย์ คุ้มทอง)
นางสาวกัญญา คุ้มทอง

ลงวันที่ 24 ก.ย. 2567

บัตรประจำตัวประชาชน Thai National ID Card
 เลขประจำตัวประชาชน 3 9599 00120 86 0
 Identification Number

ชื่อตัวและชื่อสกุล นาย วีรวุฒิ พงศ์หรือ
 Name Mr. Werawuth
 Last name Phongharin
 เกิดวันที่ 22 มี.ค. 2506
 Date of Birth 22 Mar. 1957

อายุ 80 ปี 08 เดือน 4 ปี 11 วัน 08 ชั่วโมง 08 นาที 08 วินาที
 จ.ยะลา
 2 ก.ย. 2567
 วันออกบัตร 2 Sep. 2023
 หมดอายุ (ไม่มีกำหนด) LIFELONG
 9599-03-09021329



ศิริกานต์ พงษ์
 (นางสาวศิริกานต์ พงษ์หรือ)
 ๖๖-๐๔๑๕๖

ใช้บันทึกประวัติการทำงานของบริษัท
 บริษัท อีทีเอส เทคโนโลยี จำกัด
 ๖๖ หมู่ ๖ ตำบล ๖๖ อำเภอ ๖๖ จังหวัด ๖๖

(ลงชื่อ).....ผู้ว่าจ้าง
 (นายระเด่น สมนมด) กำกับ
 รองนายกองค์การบริหารส่วนจังหวัดยะลา ปฏิบัติราชการแทน
 นายกองค์การบริหารส่วนจังหวัดยะลา
 (ลงชื่อ).....ผู้รับจ้าง
 (นายนาถิ์ นะมิ)
 (ลงชื่อ)..... พยาน
 (นางสาวกิริรินทร์ ทองเทศ)
 (ลงชื่อ)..... พยาน
 (นางสาวปิยะธิดา ชูโชติ)



ลงวันที่... 24 ก.ย. 2567.....

หนังสือรับรองของช่างผู้ควบคุมการก่อสร้าง

ข้าพเจ้า อ.อลงกรณ์ กะตูป วุฒิ ประกาศนียบัตรวิชาชีพชั้นสูง (ปวส.)
 สาขา โยธา ตั้งสำเนาใบประกาศ หรือ ใบอนุญาตให้ประกอบวิชาชีพ
 ที่ได้แนบมาพร้อมนี้ ขอรับรองว่าจะเป็นผู้ควบคุมงานก่อสร้าง โครงการปรับปรุงบึงลือทพ.บึง
องค์การบริหารส่วนตำบลระยอง
 ให้กับ บริษัท/ห้างฯ ทก.ทวีชัย ตั้งแต่วันที่นี้เป็นต้นไป จนการก่อสร้างเสร็จ
 ถูกต้องตามแบบแปลน และ รายการสัญญา เมื่อทางราชการได้ตกลงทำสัญญาจ้างให้ บริษัท/ห้างฯ
ทก.ทวีชัย เป็นผู้รับจ้างงานก่อสร้างนี้แล้ว

(ลงชื่อ) อลงกรณ์
(ทก. ออลงกรณ์ กะตูป)
 ช่างผู้ควบคุมงานก่อสร้าง

(ลงชื่อ) นายเอกสิทธิ์ พงษ์
(นายเอกสิทธิ์ พงษ์)
 ผู้เสนอราคา

ผู้จัดการ บริษัท/ห้างฯ ทก.ทวีชัย

หมายเหตุ ต้องแนบสำเนารูปถ่ายบัตร หรือ ใบอนุญาตให้ประกอบวิชาชีพ มาพร้อมหนังสือรับรองนี้ด้วย

(ลงชื่อ) [Signature] ผู้ว่าจ้าง
(นายระเด่น สมะแอ)
 รองนายกองค์การบริหารส่วนจังหวัดยะลา ปฏิบัติราชการแทน
 นายกองค์การบริหารส่วนจังหวัดยะลา
 (ลงชื่อ) [Signature] ผู้รับจ้าง
(นายเอกสิทธิ์ พงษ์)
 (ลงชื่อ) [Signature] พยาน
นางสาวกิริรินทร์ ทองเทศ
 (ลงชื่อ) [Signature] พยาน
นางสาวปิยะธิดา ชูโชติ

ลงวันที่ ๒๔ ก.ค. 2567
ระเบียบแสดงผลการเรียนตามหลักสูตรประกาศนียบัตรวิชาชีพชั้นสูง (ปวส.) พุทธศักราช 2563

รหัสสถานศึกษา 1395016101
จังหวัด ยะลา
รหัสประจำตัว 63301210038
ชื่อ - ชื่อสกุล นายอุสมาน กะลุเป
เชื้อชาติ ไทย สัญชาติ ไทย ศาสนา อิสลาม
วัน เดือน ปีเกิด 27 มีนาคม 2538
เลขประจำตัวประชาชน 1 9599 00437 55 1
ชื่อบิดา นายอาหามัด กะลุเป
ชื่อมารดา นางสาวอามีเต๊ะ บุงอสาฮู
ประเภทวิชา อุตสาหกรรม
สาขาวิชา โยธา
สาขางาน โยธา

ชื่อสถานศึกษา วิทยาลัยเทคนิคยะลา
สถานศึกษาเดิม ศูนย์การศึกษานอกระบบและการศึกษาตามอัธยาศัยอำเภอเมืองยะลา
จังหวัด ยะลา
ระดับการศึกษาที่จบ มัธยมศึกษาตอนปลาย
ปีการศึกษาที่จบ 2561
เข้าศึกษาเมื่อ 1 กรกฎาคม 2563
หน่วยกิตที่รับโอน -
หน่วยกิตที่เรียน 106
หน่วยกิตที่ได้ 86
ระดับคะแนนเฉลี่ยสะสม 3.79
ผ่านเกณฑ์การประเมินมาตรฐานวิชาชีพเมื่อ 11 มีนาคม 2565
สำเร็จการศึกษาเมื่อ 12 พฤษภาคม 2565

ลิ้นแหม่ กุด ช้อง
อุสมาน
(นาง ออฮามัด กะลุเป)



รหัสวิชา	ชื่อวิชา	หน่วย กิต (1)	ผล การ เรียน (2)	(1) x (2)	รหัสวิชา	ชื่อวิชา	หน่วย กิต (1)	ผล การ เรียน (2)	(1) x (2)
ปีการศึกษา 2563 ภาคเรียนที่ 1					30121-2112	ระบบสุขาภิบาล	2	4.0	8.0
30000-1201	ภาษาอังกฤษเพื่อการสื่อสาร	3	4.0	12.0	หน่วยกิตที่ได้ในภาค 5 หน่วยกิตสะสม 38				
30000-1501	ชีวิตกับสังคมไทย	3	4.0	12.0	คะแนนเฉลี่ยในภาค 4.00 คะแนนเฉลี่ยสะสม 3.85				
30000-1602	การคิดอย่างเป็นระบบ	2	4.0	8.0	ปีการศึกษา 2564 ภาคเรียนที่ 3				
30001-1001	การบริหารงานคุณภาพในองค์กร	2	4.0	8.0	30000-1204	ภาษาอังกฤษโครงการงาน	1	3.0	3.0
30100-0101	กลศาสตร์วิศวกรรม	3	3.5	10.5	30000-1610	นันทนาการเพื่อพัฒนาคุณภาพชีวิต	1	4.0	4.0
30121-2002	คอนกรีตเทคโนโลยี	3	3.0	9.0	30001-2001	เทคโนโลยีสารสนเทศเพื่อการจัดการอาชีพ	3	4.0	12.0
30000-2001	กิจกรรมองค์การวิชาชีพ 1	ผ.			30121-2001	การทดสอบวัสดุงานโยธา	3	3.0	9.0
30121-0001	กลศาสตร์โครงสร้าง	3	ผ.		30121-2004	การเขียนแบบโยธาด้วยคอมพิวเตอร์	3	4.0	12.0
30121-0002	วัสดุก่อสร้าง	3	ผ.		30121-2107	การออกแบบโครงสร้างไม้และเหล็ก	3	3.5	10.5
30121-0005	พื้นฐานการเขียนแบบงานโยธา	3	ผ.		30121-2111	การสำรวจเพื่อการก่อสร้างงานโยธา	3	4.0	12.0
30121-0007	พื้นฐานการปฏิบัติงานโยธา	3	ผ.		30121-8502	โครงการงานโยธา	2	4.0	8.0
หน่วยกิตที่ได้ในภาค 16 หน่วยกิตสะสม 16					30000-2002	กิจกรรมองค์การวิชาชีพ 2	ผ.		
คะแนนเฉลี่ยในภาค 3.71 คะแนนเฉลี่ยสะสม 3.7 (ลงชื่อ) นายอุสมาน กะลุเป					คะแนนเฉลี่ยในภาค 3.71 คะแนนเฉลี่ยสะสม 3.80				
ปีการศึกษา 2563 ภาคเรียนที่ 2					ปีการศึกษา 2564 ภาคเรียนที่ 4				
30000-1101	ทักษะภาษาไทยเชิงวิชาชีพ	3	4.0	12.0	30000-1306	วิทยาศาสตร์งานก่อสร้างและตกแต่งภายใน	3	4.0	12.0
30000-1202	ภาษาอังกฤษสำหรับการปฏิบัติงาน	2	3.5	7.0	30001-1052	กฎหมายและสัญญาก่อสร้าง	2	3.5	7.0
30000-1404	แคลคูลัส 1	3	4.0	12.0	30121-2003	การบริหารงานโยธา	3	4.0	12.0
30100-0105	ความแข็งแรงของวัสดุ	3	4.0	12.0	30121-2006	การออกแบบโครงสร้างคอนกรีตเสริมเหล็ก	3	4.0	12.0
30100-0301	ทฤษฎีโครงสร้าง	3	4.0	12.0	30121-2007	การสำรวจเส้นทาง	3	3.5	10.5
30121-2003	ปรุพิทกลศาสตร์	3	4.0	12.0	30121-2101	การควบคุมและวางแผนการก่อสร้างงานโยธา	3	4.0	12.0
30000-2002	กิจกรรมองค์การวิชาชีพ 2	ผ.			30121-2103	วิศวกรรมการทาง	3	4.0	12.0
30121-0003	เทคนิคการก่อสร้างงานโยธา	3	ผ.		30121-2105	ชลศาสตร์	3	2.5	7.5
30121-0004	พื้นฐานการประมาณราคางานโยธา	3	ผ.		30121-8503	โครงการงาน 2	2	4.0	8.0
30121-0006	พื้นฐานการสำรวจ	3	ผ.		30000-2004	กิจกรรมองค์การวิชาชีพ 4	ผ.		
หน่วยกิตที่ได้ในภาค 17 หน่วยกิตสะสม 33					หน่วยกิตที่ได้ในภาค 25 หน่วยกิตสะสม 82				
คะแนนเฉลี่ยในภาค 3.94 คะแนนเฉลี่ยสะสม 3.83					คะแนนเฉลี่ยในภาค 3.72 คะแนนเฉลี่ยสะสม 3.78				
ปีการศึกษา 2563 ภาคฤดูร้อน					ปีการศึกษา 2563 ภาคฤดูร้อน				
30108-0002	การเขียนแบบก่อสร้าง	3	4.0	12.0					

ออกจากสถานศึกษาเมื่อ 12 พฤษภาคม 2565

เหตุที่ออก สำเร็จการศึกษาตามหลักสูตร

(นางดวงกมล แก้วนุก)

หัวหน้างานทะเบียน

วันที่ 12 เดือน พฤษภาคม พ.ศ. 2565

(นายอิทธิฤทธิ์ ศรีชุมภู)

ผู้อำนวยการ

วันที่ 12 เดือน พฤษภาคม พ.ศ. 2565

ระเบียบแสดงผลการเรียนรู้ตามหลักสูตรประกาศนียบัตรวิชาชีพชั้นสูง (ปวส.) พุทธศักราช 2563

ชื่อ - ชื่อสกุล นายอุสมาน กะลุแป

รหัสประจำตัว 63301210038

รบ.1 ปวส. เลขที่ 0622.5/63.0414 หน้าที่ 2

รหัสวิชา	ชื่อวิชา	หน่วย กิต (1)	ผล การ เรียน (2)	(1) x (2)	รหัสวิชา	ชื่อวิชา	หน่วย กิต (1)	ผล การ เรียน (2)	(1) x (2)
30121-8001	<p>ปีการศึกษา 2564 ภาคฤดูร้อน</p> <p>ฝึกงาน</p> <p>หน่วยกิตที่ได้ในภาค 4 หน่วยกิตสะสม 86</p> <p>คะแนนเฉลี่ยในภาค 4.00 คะแนนเฉลี่ยสะสม 3.79</p>	4	4.0	16.0		<p>ฝึกงาน</p> <p>อุสมาน</p> <p>(นาย อุสมาน กะลุแป)</p>			

เกณฑ์การสำเร็จหลักสูตร

1. ประเมินผ่านรายวิชาครบตามโครงสร้างหลักสูตร
2. ประเมินผ่านกิจกรรมตามที่หลักสูตรกำหนด
3. ระดับคะแนนเฉลี่ยสะสมไม่ต่ำกว่า 2.00
4. ประเมินผ่านเกณฑ์มาตรฐานวิชาชีพ

บันทึก

- (*1) หมายถึง โอนผลการเรียน
- (*2) หมายถึง เทียบโอนความรู้และประสบการณ์
- (*3) หมายถึง เรียนปรับระดับคะแนน
- (*4) หมายถึง เรียนหรือฝึกอาชีพในสถานประกอบการ
- (*5) หมายถึง จัดการเรียนการสอนเป็นภาษาอังกฤษ

ระดับผลการเรียน

- | | |
|--------------|------------------|
| 4 = ดีเยี่ยม | 3.5 = ดีมาก |
| 3 = ดี | 2.5 = ค่อนข้างดี |
| 2 = พอใช้ | 1.5 = อ่อน |
| 1 = อ่อนมาก | 0 = ตก |
- ข.ร. = ขาดเรียนไม่มีสิทธิ์วัดผลปลายภาคเรียน
 ข.ส. = ขาดการวัดผลปลายภาคเรียน
 ข.ป. = ขาดการปฏิบัติงาน
 ถ.น. = ถอนรายวิชาภายในกำหนด
 ถ.ล. = ถอนรายวิชาหลังกำหนด
 ม.ส. = ไม่สมบูรณ์
 ม.ท. = ไม่สามารถเข้าวัดผลปลายภาคเรียนทดแทน
 ม.ก. = ไม่นับหน่วยกิตเพื่อสำเร็จการศึกษา
 ท. = ทุจริต
 ผ. = ผ่าน
 ม.ผ. = ไม่ผ่าน

บันทึก รายวิชาที่มีผลการเรียน "ผ" เป็นรายวิชาที่เรียนปรับพื้นฐานวิชาชีพ รวม 20 หน่วยกิตไม่นับเป็นหน่วยกิตที่ได้เพื่อสำเร็จการศึกษา

ลงวันที่..... 24 ก.ย. 2567

บัตรประจำตัวประชาชน Thai National ID Card
 เลขประจำตัวประชาชน Identification Number 1 9599 00437 55 1

ชื่อตัวและชื่อสกุล นาย อัสมาน กะลุแป
 Name Mr. Ausman
 Last name Kalupae
 เกิดวันที่ 27 มี.ค. 2538
 Date of Birth 27 Mar. 1995
 ศาสนา อิสลาม

ที่อยู่ 14/45 หมู่ที่ 3 ต.สะเตงนอก
 อ.เมืองยะลา จ.ยะลา
 13 พ.ค. 2561
 วันออกบัตร 17 May 2016
 Date of Issue

อายุ 26 มี.ค. 2570
 วันบัตรหมดอายุ 26 Mar. 2027
 Date of Expiry

95991-02-05437551



ผู้ว่าจ้าง (นาย ธีระเดช สาระนะแอ)

รองนายกองค์การบริหารส่วนจังหวัดยะลา ปฏิบัติราชการแทน

นายกองค์การบริหารส่วนจังหวัดยะลา (ลงชื่อ).....

(นายนาอ็ฟ หะมี)

(ลงชื่อ).....

(นางสาวกิริรินทร์ ทองเทศ)

(ลงชื่อ).....

(นางสาวปิยะธิดา ชูโชติ)

ผู้เช่าที่ดิน

อัสมาน

(นาย อัสมาน กะลุแป)



เงื่อนไขรายละเอียดการใช้วัสดุในงานก่อสร้าง

๑. ผู้รับจ้างจะต้องใช้วัสดุประเภทวัสดุหรือครุภัณฑ์ที่จะใช้ในงานก่อสร้างเป็นวัสดุที่ผลิตภายในประเทศ โดยต้องใช้ไม่น้อยกว่าร้อยละ ๖๐ ของมูลค่าวัสดุที่จะใช้ในงานก่อสร้างทั้งหมดตามสัญญา และจะต้องแจ้งคณะกรรมการตรวจรับพัสดุทราบภายใน ๖๐ วัน นับถัดจากวันที่ ที่ได้ลงนามในสัญญา ตามแบบตารางการจัดทำแผนการใช้วัสดุที่ผลิตภายในประเทศแนบท้ายนี้
๒. ผู้รับจ้างต้องใช้เหล็กที่ผลิตในประเทศ โดยต้องใช้ไม่น้อยกว่าร้อยละ ๙๐ ของมูลค่าวัสดุที่จะใช้ในงานก่อสร้างทั้งหมดตามสัญญา และจะต้องแจ้งคณะกรรมการตรวจรับพัสดุทราบภายใน ๖๐ วัน นับถัดจากวันที่ ได้ลงนามในสัญญา ตามแบบตารางการจัดทำแผนการใช้เหล็กที่ผลิตภายในประเทศแนบท้ายนี้
๓. ในกรณีที่ เป็นวัสดุที่ผลิตภายในประเทศที่ได้รับการรับรองจากสภาอุตสาหกรรมแห่งประเทศไทย ผู้รับจ้างต้องแสดงหลักฐานรายการพัสดุที่ได้รับรองและออกเครื่องหมายสินค้าที่ผลิตในประเทศไทย (Made in Thailand) จากสภาอุตสาหกรรม
๔. กรณีที่เป็นวัสดุที่ไม่ใช่รายการพัสดุดังกล่าว และเป็นสินค้าที่มีการบรรจุภัณฑ์หรือมีหีบห่อก่อนที่ผู้รับจ้างจะดำเนินงานก่อสร้างต้องแจ้งให้คณะกรรมการตรวจรับพัสดุทราบ เพื่อทำการตรวจสอบฉลากที่ติดบนบรรจุภัณฑ์สินค้าว่ามีการผลิตภายในประเทศหรือไม่
๕. คณะกรรมการตรวจรับพัสดุสามารถตรวจสอบเอกสารใด ๆ เพิ่มเติมได้ในกรณีมีข้อสงสัยเรื่องการใช้วัสดุภายในประเทศ และในกรณีที่ผู้รับจ้างมิได้ใช้วัสดุที่ผลิตภายในประเทศตามรายละเอียดที่แจ้งไว้ในตารางการจัดทำแผนการใช้วัสดุที่ผลิตภายในประเทศและตามแบบตารางการจัดทำแผนการใช้เหล็กที่ผลิตภายในประเทศ หากสัดส่วนร้อยละยังอยู่ในหลักเกณฑ์ตามข้อ ๑ และข้อ ๒ คณะกรรมการตรวจรับพัสดุมิอาจวินิจฉัยที่จะรับพัสดุที่ใช้ในการก่อสร้างหรือไม่รับพัสดุที่ใช้ในการก่อสร้างดังกล่าวหรือไม่ก็ได้ โดยผู้รับจ้างต้องดำเนินการผู้ว่าจ้างตามคำวินิจฉัยของคณะกรรมการตรวจรับพัสดุและเปลี่ยนแปลงพัสดุดังกล่าวให้เป็นไปตามรายละเอียดที่แจ้งไว้

ผู้ว่าจ้าง
(นายระเด่น สอนพอง)
รองนายกองค์การบริหารส่วนจังหวัดยะลา ปฏิบัติราชการแทน
นายกองค์การบริหารส่วนจังหวัดยะลา
(ลงชื่อ)..... (นายนาอีย หะมี)
(.....)
(ลงชื่อ)..... พยาน
(นางสาวภิรินทร์ ทองเทศ)
(.....)
(ลงชื่อ)..... พยาน
(นางสาวปิยะธิดา ชูโชติ)

ลงวันที่ 24 ก.ย. 2567

ภาคผนวก ๑

ตารางการจัดทำแผนการใช้วัสดุที่ผลิตภายในประเทศ

โครงการ

รายการวัสดุหรือครุภัณฑ์ที่ใช้ในโครงการ
แผนการใช้วัสดุที่ผลิตภายในประเทศ

ลำดับ	รายการ	หน่วย	ปริมาณ	ราคาต่อหน่วย (บาท)	เป็นเงิน (รวม)	วัสดุ ในประเทศ	วัสดุ ต่างประเทศ
๑	ปูนซีเมนต์						
๒	กระเบื้อง						
๓	ผ้าเพดาน						
๔	หลอดไฟ						
๕	คอมไฟ						
รวม					xxx	xxx	xxx
อัตรา (ร้อยละ)					๑๐๐	๗๐	๓๐

(ลงชื่อ)..... ผู้ว่าจ้าง
(นายรัฐศักดิ์ หงษ์สมบูรณ์)
(รองนายกองค์การบริหารส่วนจังหวัดยะลา ปฏิบัติราชการแทน
นายกองค์การบริหารส่วนจังหวัดยะลา
(ลงชื่อ)..... ผู้รับจ้าง
(นายนาอ็ฟ หะมี)
(นางสาวกิริรินทร์ ทองเทศ)
(นางสาวปิยะธิดา ชูโชติ

ลงวันที่... 24... ก.ย. 2567

ภาคผนวก ๒

ตารางการจัดทำแผนการใช้เหล็กที่ผลิตภายในประเทศ

โครงการ

รายการวัสดุหรือครุภัณฑ์ที่ใช้ในโครงการ
 แผนการใช้เหล็กที่ผลิตภายในประเทศ
 ปริมาณเหล็กทั้งโครงการ xxx (ตัน)

ลำดับ	รายการ	หน่วย	ปริมาณ	เหล็ก ในประเทศ	เหล็ก ต่างประเทศ
๑	เหล็กเส้น	ตัน			
๒	เหล็กข้ออ	ตัน			
๓	เหล็กเส้นกรม	ตัน			
๔					
๕					
รวม			xxx	xxx	xxx
อัตรา (ร้อยละ)			๑๐๐	๙๐	๑๐

ผู้ว่าจ้าง
 (นายระเด่น สมะแอ)
 รองนายกองค์การบริหารส่วนจังหวัดยะลา ปฏิบัติราชการแทน
 นายกองค์การบริหารส่วนจังหวัดยะลา
 (ลงชื่อ).....
 (นายนาอึฟ ทะมิ)
 (ลงชื่อ)..... (คู่สัญญาฝ่ายผู้รับจ้าง)
 พยาน
 (นางสาวกิริรินทร์ ทองเทศ)
 (ลงชื่อ)..... พยาน
 (นางสาวปิยะธิดา ชูโชติ)

ลงวันที่ 24 ก.ย. 2567

ภาคผนวก ๓

ตารางรายงานผลการใช้วัสดุที่ผลิตภายในประเทศ

การใช้วัสดุทั้งโครงการ
 รายการวัสดุทั้งโครงการ xxx รายการ
 มูลค่าวัสดุทั้งโครงการ xxx บาท

มูลค่าการใช้วัสดุที่ผลิตภายในประเทศ

รายการ	จำนวนเงิน	อัตรา (ร้อยละ)
มูลค่าวัสดุที่ผลิตภายในประเทศ	(บาท)	
มูลค่าวัสดุที่ผลิตจากต่างประเทศ	(บาท)	

ปริมาณการใช้เหล็กทั้งโครงการ

ปริมาณการใช้เหล็กทั้งโครงการ xxx ตัน มูลค่าเหล็กทั้งโครงการ xxx บาท

รายการ	หน่วย	จำนวน	อัตรา (ร้อยละ)
ปริมาณการใช้เหล็ก	ตัน	ตัน	

สรุป

- เป็นไปตามกฎกระทรวงกำหนดพัสดุและวิธีการจัดซื้อจัดจ้างพัสดุที่รัฐต้องส่งเสริมหรือสนับสนุน (ฉบับที่ ๒) พ.ศ. ๒๕๖๓
 - ร้อยละ ๖๐ วัสดุทั่วไป (มูลค่า)
 - ร้อยละ ๙๐ เหล็ก (ปริมาณ)
- ไม่เป็นไปตามกฎกระทรวงกำหนดพัสดุและวิธีการจัดซื้อจัดจ้างพัสดุที่รัฐต้องส่งเสริมหรือสนับสนุน (ฉบับที่ ๒) พ.ศ. ๒๕๖๓ เหตุผล/ความจำเป็นที่หน่วยงานของรัฐไม่สามารถดำเนินการได้

(ลงชื่อ) ผู้ว่าจ้าง

(นายระเด่น สะมะแอ)
 (นางสาวกัญญากร วัฒนศิริ)
 (นางสาวกัญญากร วัฒนศิริ) นายกองค์การบริหารส่วนจังหวัดยะลา ปฏิบัติราชการแทน
 (นายนาอัพ ทะมึ)

(นางสาวกัญญากร วัฒนศิริ)
 (นางสาวกัญญากร วัฒนศิริ) นายกองค์การบริหารส่วนจังหวัดยะลา ปฏิบัติราชการแทน

(นางสาวกัญญากร วัฒนศิริ)
 (นางสาวกัญญากร วัฒนศิริ) นายกองค์การบริหารส่วนจังหวัดยะลา ปฏิบัติราชการแทน

ลงชื่อ (ประธานกรรมการตรวจรับพัสดุ)
 ()

การจัดทำแผนการทำงาน

คู่สัญญาต้องจัดทำแผนการทำงานมาให้ภายใน ๗ วัน นับถัดจากวันลงนามในสัญญา ทั้งนี้ แผนการทำงานให้ถือเป็นเอกสารส่วนหนึ่งของสัญญา สำหรับตัวอย่างการจัดทำแผนการทำงานรายละเอียด ตามเอกสารแนบท้ายนี้ จำนวน ๔ แผ่น



(ลงชื่อ).....ผู้ว่าจ้าง
(นายระเด่น สะมะแอ)

รองนายกองค์การบริหารส่วนจังหวัดยะลา ปฏิบัติราชการแทน

(ลงชื่อ) นายกองดี สุราษฎร์ ส่วนจังหวัดยะลา ผู้รับจ้าง
(นายนาอ็ฟ หะมิ)

(ลงชื่อ).....พยาน
(นางสาวภิรรินทร์ ทองเทศ)

(ลงชื่อ).....พยาน
(นางสาวปิยะธิดา ชุโชติ)

ลงวันที่ 24 ก.ย. 2567

ตัวอย่างแบบการจัดทำแผนการทำงาน

							1	2	3	4	5	6	7	8	
							เดือน...	เดือน...	เดือน...	เดือน...	เดือน...	เดือน...	เดือน...	เดือน...	เดือน...
ที่	รายการ	หน่วย	ปริมาณงาน	ราคาต่อหน่วย	เป็นเงิน	%									
1	งานก่อสร้างเดิม														
	รายการ...	ลบ.ม.													
	รายการ...	ลบ.ม.													
2	งานตีวง														
	รายการ...	ตร.ม.													
	รายการ...	ตร.ม.													
			รวม			0%									

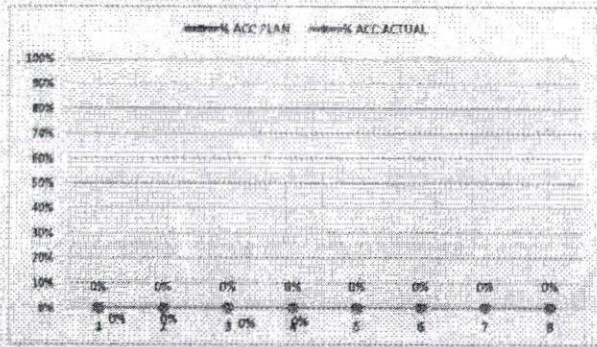

Money							
AccMoney							
% PLAN	(ลงชื่อ).....						
% ACC PLAN	(นายระเด่น สมะแอ)						
% ACTUAL	รองนายกองค์การบริหารส่วนจังหวัดยะลา ปฏิบัติราชการแทน						
% ACC ACTUAL	(ลงชื่อ) นายกองศักดิ์ บริรักษ์ ส่วนจังหวัดยะลา						
% ACC DIFF	(นายณสิทธิ์ พงษ์)						
% PLAN/2	(ลงชื่อ).....						
% PLAN/2 DIFF	(นางสาวกิริรินทร์ ทองเทศ)						

หมายเหตุ:

- กรณีตัวอย่าง กำหนดระยะเวลาการก่อสร้างตามแผนดำเนินงานตั้งสัญญา จำนวน 8 เดือน
- หมายถึง ระยะเวลาการก่อสร้างตามแผนดำเนินงานของแผนโครงการก่อสร้าง เช่น งานรื้อโครงสร้างเดิม กำหนดระยะเวลาการก่อสร้าง จำนวน 4 เดือน ไม่รวมถึงระยะเวลาการก่อสร้างใหม่
- หมายถึง ร้อยละของงานที่ได้รับจ้างซึ่งดำเนินการก่อสร้างตามแผนงานประจำเดือนของแต่ละรายการก่อสร้าง ซึ่งแต่ละรายการก่อสร้าง คิดเป็น 100 %
- Money มูลค่างานแต่ละรายการ คำนวณจากร้อยละตามแผนงานเทียบกับมูลค่างานของแผนโครงการ
- % PLAN ร้อยละของแผนดำเนินงาน คำนวณจากมูลค่าของงานตามแผนดำเนินงาน เมื่อเทียบกับมูลค่าของงานทั้งหมดโครงการ

(นางสาวปิยะธิดา ชูโชติ)

ลงวันที่..... 24 ก.ย. 2567

สิ่งที่ส่งมาด้วย ๓

ตัวอย่างวิธีการจัดทำแผนการทำงาน

ที่	รายการ	หน่วย	ปริมาณงาน	ราคาต่อหน่วย	เป็นเงิน	%
1	งานหรือโครงสร้างเดิม					
	a1	ลบ.ม.	100	5,000	500,000	16%
	a2	ลบ.ม.	120	2,000	240,000	8%
2	งานชีวทวน					
	b1	ตร.ม.	400	2,000	800,000	26%
	b2	ตร.ม.	300	5,000	1,500,000	49%
			TOT		3,040,000	100%

	1	2	3	4	5	6	7	8
	กค	ทช	ชค	มค	กพ	มิค	เมย	พค
25	25	25	25					
		50	50					
				20	20	20	20	20
					25	25	25	25

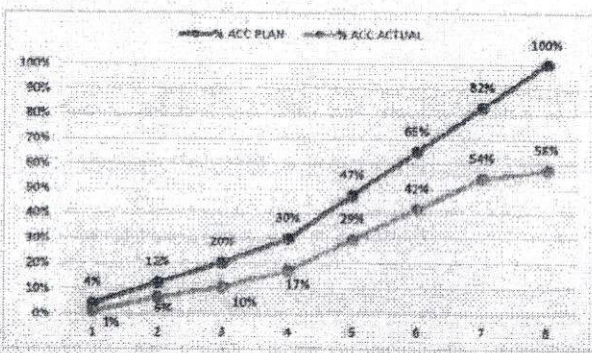

Money	
AccMoney	
% PLAN	
% ACC PLAN	(ลงชื่อ).....ผู้ว่าจ้าง (นายระเด่น สิมะแฉ)
% ACTUAL	ผู้อำนวยการบริหารส่วนจังหวัดยะลา ปฏิบัติราชการแทน
% ACC ACTUAL	นายกองค์การบริหารส่วนจังหวัดยะลา
% ACC DIFF	(.....) (นายนาอ็ฟ หนะมิ)
% PLAN/2	(ลงชื่อ).....พยาน (นางสาวกิริรินทร์ ทองเทศ)
% PLAN/2 DIFF	(.....) (นางสาวปิยะธิดา ชูโชติ)

- หมายเหตุ:
- กรณีตัวอย่าง กำหนดระยะเวลาการก่อสร้างตามแผนดำเนินงานที่สัญญา จำนวน 8 เดือน
 - หมายถึง ระยะเวลาการก่อสร้างตามแผนดำเนินงานของแต่ละรายการก่อสร้าง เช่น 1. งานหรือโครงสร้างเดิม กำหนดระยะเวลาก่อสร้าง จำนวน 4 เดือน 2. งานชีวทวน กำหนดระยะเวลาก่อสร้าง 5 เดือน
 - หมายถึง ร้อยละของงานที่ได้รับจ้างต้องดำเนินการก่อสร้างตามแผนงานประจำเดือนของแต่ละรายการก่อสร้าง ซึ่งแต่ละรายการก่อสร้าง คิดเป็นร้อยละ 100 ตามตัวอย่าง งานหรือโครงสร้างเดิม ถือเป็นร้อยละ 100 ของรายการนี้
 - Money มูลค่างานแต่ละรายการ คำนวณจากร้อยละตามแผนงานเทียบกับมูลค่างานของแต่ละรายการ
 - % PLAN ร้อยละของแผนดำเนินงาน คำนวณจากมูลค่าของงานตามแผนดำเนินการ เมื่อเทียบกับมูลค่าของงานทั้งโครงการ

ลงวันที่ 24 ก.ย. 2567

สิ่งที่ส่งมาด้วย ๔

ตัวอย่างการคำนวณและการประเมินการดำเนินการตามแผนการทำงาน กรณีระยะเวลาไม่เกิน 1 ปี

ระยะเวลาเกิน 1 ปี 2

ระยะเวลาเกิน 3 ปี 4

บัญชีสัญญา

ที่	รายการ	หน่วย	ปริมาณงาน	ราคาต่อหน่วย	เป็นเงิน	%	
1	งานก่อสร้างเสริม	a1	คน.ม.	100	5,000	500,000	16%
		a2	คน.ม.	120	2,000	240,000	8%
2	งานสีทา	b1	ตร.ม.	400	2,000	800,000	26%
		b2	ตร.ม.	300	5,000	1,500,000	49%
				รวม	3,040,000	100%	

$$\frac{(500,000 \times 20)}{100} = 100,000$$

$$\frac{100,000}{3,040,000} \times 100 = 3.29\%$$

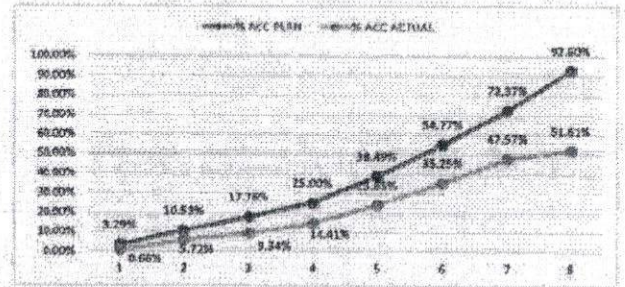

	เดือนที่ 1		เดือนที่ 2		เดือนที่ 3		เดือนที่ 4		เดือนที่ 5		เดือนที่ 6		เดือนที่ 7		เดือนที่ 8	
	กค	พค	ธค	มค	กพ	มีค	เมย	พค	กค	พค	ธค	มค	กค	พค	ธค	มค
Money	100,000	220,000	220,000	220,000	410,000	495,000	535,000	615,000								
AccMoney	100,000	320,000	540,000	760,000	1,170,000	1,665,000	2,200,000	2,815,000								
% PLAN	3.29%	7.24%	7.24%	7.24%	13.49%	16.28%	17.60%	20.23%								
% ACC PLAN	3.29%	10.53%	17.76%	25.00%	38.49%	54.77%	72.37%	92.60%								
% ACTUAL	0.66%	3.72%	7.34%	11.41%	15.49%	19.57%	23.64%	27.72%								
% ACC ACTUAL	0.66%	3.72%	7.34%	11.41%	15.49%	19.57%	23.64%	27.72%								
% ACC DIFF	2.63%	3.51%	0.42%	5.81%	23.85%	35.25%	47.57%	51.61%								

หมายเหตุ:

- กรณีตัวอย่าง กำหนดระยะเวลาการก่อสร้างตามแผนดำเนินงานทั้งสัญญา จำนวน 8 เดือน
- หมายถึง ระยะเวลาการก่อสร้างตามแผนดำเนินงานของต่อรายการก่อสร้าง เช่น งานก่อสร้างเสริม กำหนดระยะเวลาการก่อสร้าง จำนวน 4 เดือน (ไม่รวมระยะเวลาการก่อสร้างสีทา)
- หมายถึง ร้อยละของงานที่ผู้รับจ้างจะดำเนินการก่อสร้างตามแผนงานประจำเดือนของต่อรายการก่อสร้างในแต่ละรายการก่อสร้าง รวมทั้ง 100%
- Money มูลค่างานแต่ละรายการ ค่ารวมจากร้อยละตามแผนงานเทียบกับมูลค่างานของแต่ละรายการ
- AccMoney มูลค่างานสะสมในแต่ละเดือน
- % PLAN ร้อยละของแผนดำเนินงาน ค่ารวมจากร้อยละของงานตามแผนดำเนินการ เมื่อเทียบกับมูลค่าของงานทั้งโครงการ
- % ACC PLAN ร้อยละของแผนดำเนินงานสะสม
- % ACTUAL ร้อยละของการดำเนินงานจริง
- % ACC ACTUAL ร้อยละของการดำเนินงานจริงสะสม
- % ACC DIFF ร้อยละของความแตกต่างระหว่างการทำงานจริงเทียบกับแผนดำเนินการสะสม

ผลงานสะสมได้ถึงร้อยละ 25 โดยรวมค่าเข้าเป็นสมาชิกของผู้สัญญา

(ลงชื่อ)..... (นายประเดิม สมนะเอ)

รองนายกองค์การบริหารส่วนจังหวัดยะลา ปฏิบัติราชการแทน

นายกองค์การบริหารส่วนจังหวัดยะลา

(ลงชื่อ)..... (นางสาวกิริรินทร์ ทองเทศ)

(ลงชื่อ)..... (นางสาวปิยะธิดา ชูโชติ)

ลงวันที่ 24 ก.ย. 2567

สิ่งที่ส่งมาด้วย ๔

ตัวอย่างการคำนวณและภาพประเมินการดำเนินการตามแผนการทำงาน กรณีระยะเวลาเกิน 1 ปี

ปี	รายการ	หน่วย	ปริมาณงาน	ราคาต่อหน่วย	ปริมาณ	%	ไตรมาสที่ 1 ถึง 10										ไตรมาสที่ 11 ถึง 14											
							ไตรมาสที่ 1	ไตรมาสที่ 2	ไตรมาสที่ 3	ไตรมาสที่ 4	ไตรมาสที่ 5	ไตรมาสที่ 6	ไตรมาสที่ 7	ไตรมาสที่ 8	ไตรมาสที่ 9	ไตรมาสที่ 10	ไตรมาสที่ 11	ไตรมาสที่ 12	ไตรมาสที่ 13	ไตรมาสที่ 14								
1	งานเขียนคำนำ	คน.น.	100	5,000	500,000	8%																						
			200	2,000	200,000	6%																						
			300	3,000	300,000	5%																						
			400	4,000	400,000	5%																						
			500	5,000	500,000	5%																						
2	งานเขียน	คน.น.	800	8,000	800,000	13%																						
			1200	12,000	1,200,000	14%																						
			2000	20,000	2,000,000	33%																						
				รวม	3,740,000	100%																						

Money	100,000	100,000	135,000	170,000	200,000	240,000	280,000	310,000
Availability	100,000	200,000	335,000	410,000	610,000	770,000	1,030,000	1,400,000

% PLAN	1.67%	1.67%	3.00%	1.25%	0.00%	5.80%	6.30%	1.69%
% ACE PLAN	1.67%	3.20%	5.64%	6.88%	8.66%	11.54%	18.27%	24.27%
% ACTUAL	0%	1%	1%	1%	0%	0%	5%	1%
% ACC ACTUAL	0%	1%	3%	3%	3%	6%	12%	13%
% ACE DIFF	1%	2%	5%	3%	8%	4%	13%	11%
% PLAN/2	1%	1%	1%	1%	0%	1%	1%	2%
% PLAN/2 DIFF	0%	0%	0%	0%	0%	1%	1%	2%

$\frac{105,600}{5,840,000} \times 100 = 1.81\%$

$\frac{(500,000 \times 20)}{100} = 100,000$

105,600

5,840,000

- 1) การคำนวณจำนวนเงินค่าจ้างที่ควรจ่ายตามสัญญาจ้างงาน ๒ ปี
- 2) ...
- 3) ...
- 4) ...
- 5) % PLAN คือค่าจ้างตามสัญญาจ้างงานที่คำนวณแล้วเป็นเงิน เป็นเงินค่าจ้างตามสัญญาจ้างงาน ๒ ปี

(นายระเด่น สละมะแอ)
 รองนายกองค์การบริหารส่วนจังหวัดยะลา ปฏิบัติราชการแทน
 นายกองค์การบริหารส่วนจังหวัดยะลา
 (ลงชื่อ) ผู้รับจ้าง

(นายนาอีม หนะมี)
 (นางสาวกิริรินทร์ ทองเทศ)
 (นางสาวปิยะธิดา ชูโชติ)



คำสั่ง องค์การบริหารส่วนจังหวัดยะลา

ที่ ๓๑๙/๒๕๖๗

เรื่อง แต่งตั้ง คณะกรรมการซื้อหรือจ้างโดยวิธีคัดเลือก คณะกรรมการตรวจรับพัสดุ และผู้ควบคุมงาน
สำหรับการจ้างปรับปรุงหลังคาบ้านพัก องค์การบริหารส่วนจังหวัดยะลา ถนนเอกราช ตำบลสะเตง
อำเภอเมืองยะลา จังหวัดยะลา

ด้วย องค์การบริหารส่วนจังหวัดยะลา มีความประสงค์จะ จ้างปรับปรุงหลังคาบ้านพัก องค์การบริหาร
ส่วนจังหวัดยะลา ถนนเอกราช ตำบลสะเตง อำเภอเมืองยะลา จังหวัดยะลา และเพื่อให้เป็นไปตามระเบียบกระทรวง
การคลังว่าด้วยการจัดซื้อจัดจ้างและการบริหารพัสดุภาครัฐ พ.ศ. ๒๕๖๐ จึงขอแต่งตั้งรายชื่อต่อไปนี้เป็น
คณะกรรมการซื้อหรือจ้างโดยวิธีคัดเลือก คณะกรรมการตรวจรับพัสดุ และผู้ควบคุมงาน สำหรับการจ้างปรับปรุง
หลังคาบ้านพัก องค์การบริหารส่วนจังหวัดยะลา ถนนเอกราช ตำบลสะเตง อำเภอเมืองยะลา จังหวัดยะลา

คณะกรรมการซื้อหรือจ้างโดยวิธีคัดเลือก

๑. นายชัยศักดิ์ แสวงผล ประธานกรรมการฯ

รองปลัดองค์การบริหารส่วนจังหวัดยะลา

๒. นายณัฐนนท์ ขุนราม กรรมการ

เจ้าพนักงานการเงินและบัญชีปฏิบัติงาน

๓. นายอัปดุลฮาгим แมเราะ กรรมการ

นายช่างโยธาปฏิบัติงาน

อำนาจและหน้าที่

๑. พิจารณาคุณสมบัติของผู้ประกอบการที่มายื่นข้อเสนอให้เป็นไปตามเงื่อนไขที่กำหนดในหนังสือ
เชิญชวน

๒. พิจารณาคัดเลือกผู้ประกอบการตามหลักเกณฑ์การพิจารณาข้อเสนอที่กำหนดไว้ในหนังสือเชิญ
ชวน

๓. รายงานผลการพิจารณาและเสนอความเห็น ต่อหัวหน้าหน่วยงานของรัฐ
การกำหนดระยะเวลาในการพิจารณาผลการเสนอราคา

กำหนดระยะเวลาในการพิจารณาผลการเสนอราคาให้แล้วเสร็จภายใน ๗ วัน นับถัดจากวันเสนอ
ราคา

/คณะกรรมการ...

คณะกรรมการตรวจรับพัสดุ

๑. นายเอกราช ยี่เส็น

ประธานกรรมการฯ

หัวหน้าฝ่ายสำรวจและออกแบบ

๒. นายฤทธิรงค์ รอบคอบ

กรรมการ

นายช่างเขียนแบบปฏิบัติงาน

๓. นายหัสติน อาดำ

กรรมการ

นายช่างโยธาปฏิบัติงาน

อำนาจและหน้าที่

ทำการตรวจรับพัสดุให้เป็นไปตามเงื่อนไขของสัญญาหรือข้อตกลงนั้น และถือปฏิบัติตามหนังสือคณะกรรมการวินิจฉัยปัญหาการจัดซื้อจัดจ้างและการบริหารพัสดุภาครัฐ กรมบัญชีกลาง ด่วนที่สุด ที่ กค (กวจ) ๐๔๐๕.๒/ว ๗๘ ลงวันที่ ๓๑ มกราคม ๒๕๖๕ เรื่อง อนุมัติยกเว้นและกำหนดแนวทางปฏิบัติตามกฎกระทรวงกำหนดพัสดุและวิธีการจัดซื้อจัดจ้างพัสดุที่รัฐต้องการส่งเสริมหรือสนับสนุน (ฉบับที่ ๒) พ.ศ. ๒๕๖๓

ผู้ควบคุมงาน

๑. นายชายสิทธิ์ เขียวแก้ว

หัวหน้าผู้ควบคุมงาน

นายช่างเขียนแบบชำนาญงาน รักษาการในตำแหน่งนายช่างเขียนแบบอาวุโส

๒. นายคมกริช เขียวแก้ว

ผู้ควบคุมงาน

ผู้ช่วยนายช่างโยธา

อำนาจและหน้าที่

ควบคุมงาน และรับผิดชอบคำนวณขอค่าชดเชยงานก่อสร้างตามสัญญาแบบปรับราคาได้ (ค่า K) รวมถึงกำหนดให้หัวหน้าผู้ควบคุมงานมีหน้าที่ในการตรวจสอบความชำรุดบกพร่องของงาน พร้อมรายงานผลผ่านเจ้าหน้าที่พัสดุทุก ๓ เดือน จนกว่าจะสิ้นภาระผูกพันตามสัญญาให้ทราบด้วย

สั่ง ณ วันที่ ๒๐ สิงหาคม พ.ศ. ๒๕๖๗



(นายระเด่น สะมะแฮ)

รองนายกองค์การบริหารส่วนจังหวัดยะลา ปฏิบัติราชการแทน
นายกองค์การบริหารส่วนจังหวัดยะลา